

BIBLIOTEKA UNIWERSYTECKA

KUL \bar{v} -1364 C
1903

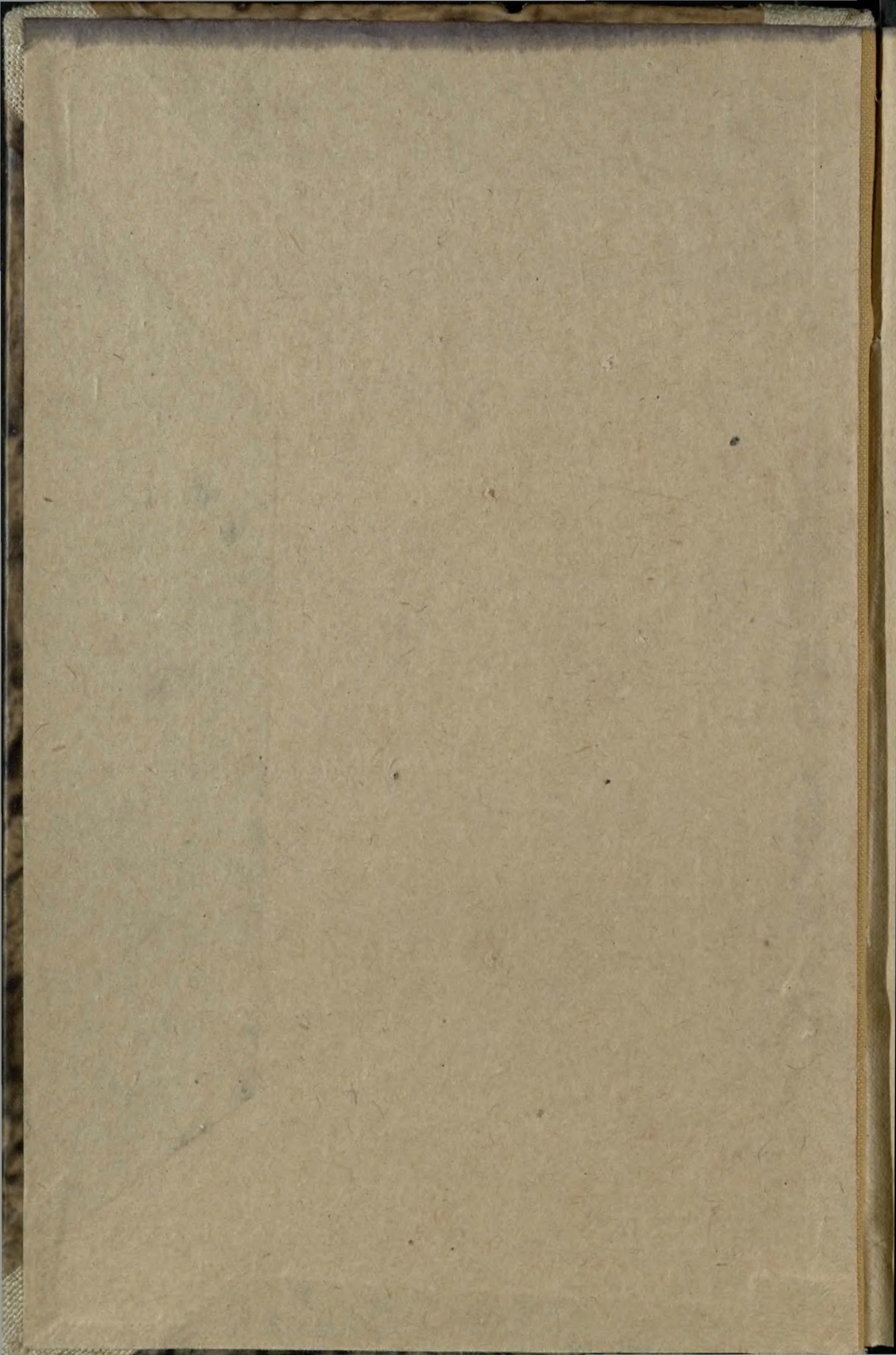

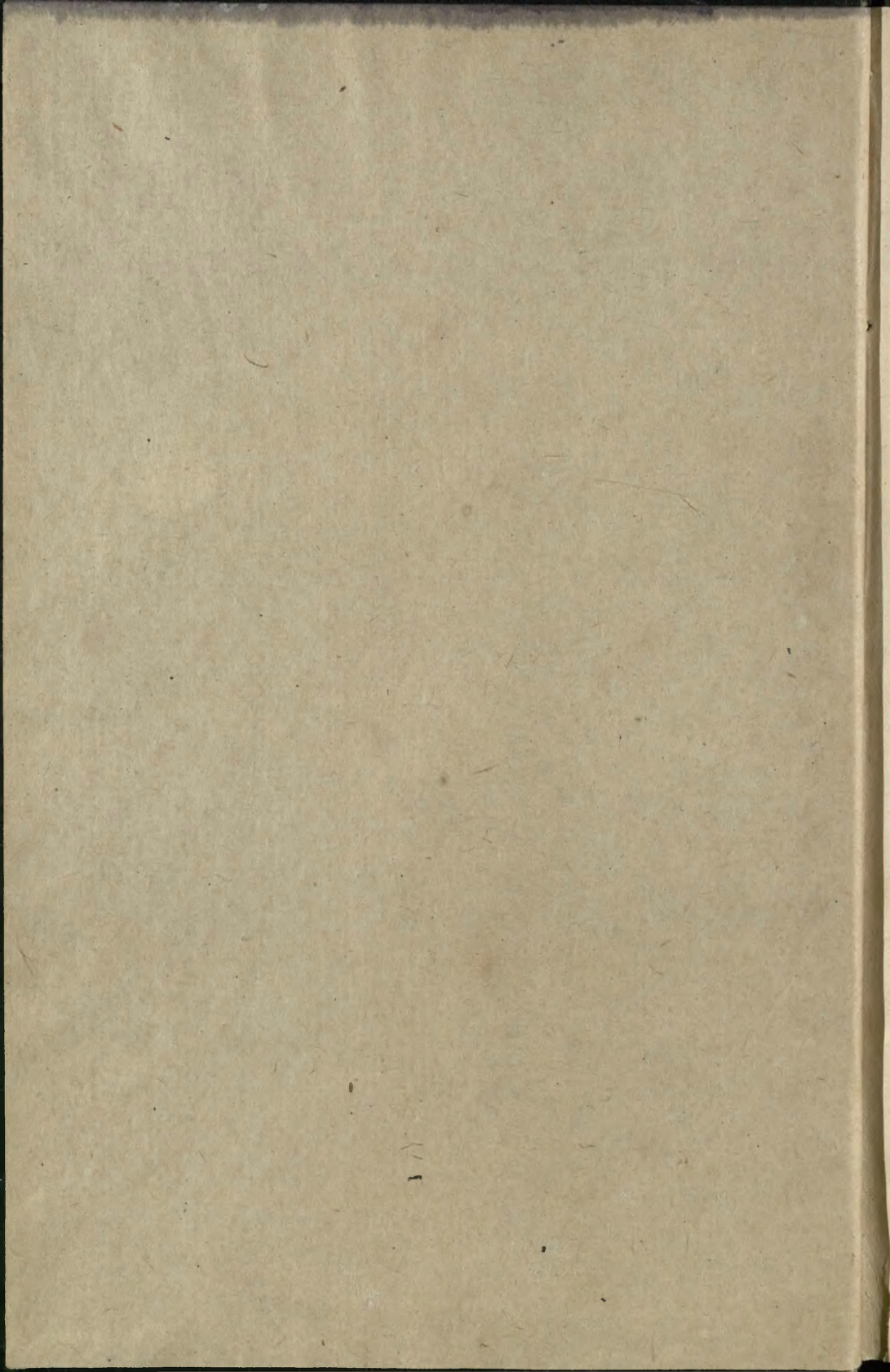

13645. С.

ВСЕЛЕНЬСКИЙ АРХІЕРЕЙ
СВ. ВЕРХОВНОГО АПОСТОЛА ПЕТРА

ССЛХХІІІ НАСЛѢДНИКЪ,

НАМѢСТНИКЪ ІИСУСА ХРИСТА

ПАПА ЛЕВЪ XIII.

ПАТРІАРХЪ ЗАПАДУ,

*Примась Италиі, Архіепископъ и Митрополитъ Римской про-
винціи и Епископъ Риму*

попередно

ІОАКИМЪ ПЕЧЧЪ

родж. въ Карпинетто дня 2 марта 1810 р., р. 23 грудня 1837, поста-
вленный Епископомъ Даміаты 17 сѣчня 1843, Епископомъ Перуджіи
19 сѣчня 1846, Кардиналомъ 19 грудня 1853, выбранный вселеньскимъ
Архіересемъ 20 лютого 1878, вѣнчанный 3 марта 1878.

1903



V-1364 b

SACRUM CARDINALIUM COLLEGIUM S. ROMANAE ECCLESIAE.

I.

Emi et Rmi Domini Cardinales Episcopi:

1. Oreglia di S. Stephano Aloysius, *n. 1828, Card. creatus 1873, Decanus S. Colegii, Episcopus Ostiensis et Veliternensis.*
2. Parocchi Lucidus Maria, *n. 1833, Card. creatus 1877, Episcopus Portuensis et S. Rufinae, Secretarius S. Romanae et universalis Inquisitionis.*
3. Vanutelli Seraphinus, *n. 1834. Card. cr. 1887, Episcopus Tusculanus, Major Poenitentarius.*
4. Mocenni Marius, *n. 1823. Card. cr. 1893, Episcopus Sabinensis.*
5. Agliardi Antonius, *n. 1832. Card. cr. 1896, Episcopus Albanensis.*
6. Vanutelli Vincentius, *n. 1836, Card. cr. 1890, Praef. Oeconomia S. Congreg. de Propaganda Fide, Episcopus Praenestinus.*

II.

Emi et Rmi Domini Cardinales Presbyteri:

1. Netto Josephus Sebastianus, *ord. S. Francisci, n. 1841. Card. cr. 1884, tituli SS. XII. Apostol., Patriarcha Lisbonensis.*
2. Celesia Petrus Jeremias Michaëlangelis, *Ord. Benedictin., n. 1811. Card. cr. 1884, tituli S. Marci, Archiepiscopus Panormitanus.*
3. Capecciatro Alphonsus, *e Congreg. Oratorii S. Philippi, n. 1824, Card. cr. 1885, tituli S. Mariae de Populo, Archiepiscopus Capuanus.*
4. Moran Patritius Franciscus, *n. 1830, Card. cr. 1885, tituli S. Susannae, Archiepiscopus Sydncyensis.*
5. Langenieux Benedictus Maria, *n. 1824. Card. cr. 1886, tituli S. Joannis ad Portam Latinam, Archiepiscopus Rhemensis.*
6. Gibbons Jacobus, *n. 1834, Card. cr. 1886, tituli S. Mariae in Transtiberim, Archiep. Baltimorensis.*

7. Aloisi-Masella Cajetanus, n. 1826, Card. cr. 1887, tituli S. *Praxedis. Pro-Datarius Suae Sanctitatis.*
8. Rampolla del Trindaro Marianus, n. 1834, Card. cr. 1887, tituli S. *Caeciliae, Secretarius Status Suae Sanctitatis.*
9. Richard Franciscus Maria Benjaminus, n. 1819, Card. cr. 1889, tit. S. *Mariae in Via, Archiep. Parisiensis.*
10. Goossens Petrus Lambertus, n. 1827, Card. cr. 1889, tit. S. *Crucis in Jerusalem, Archiep. Mechliniensis.*
11. Galeati Sebastianus, n. 1812, Card. cr. 1890. tit. S. *Laurentii in Panisperna, Archiep. Ravennatensis.*
12. Gruscha Antonius Pad. Josephus, n. 1820, Card. cr. 1891, tit. S. *Mariae Angelorum in Thermis, Archiep. Viennensis.*
13. Di Pietro Angelus, n. 1828, Card. cr. 1893- tit. SS. *Bonifacii et Alexii, Praef. S. Congreg. Concilii et Congr. pro revisione Conciliorum provinc. et Immunitatis Ecclesiasticae.*
14. Logue Michael, n. 1840, Card. cr. 1893, tit. S. *Mariae de Pace, Archiepiscopus Armacanus.*
15. Vaszary Claudius Franciscus, Ord. S. *Benedict, n. 1832, Card. cr. 1893, tit. SS. Martini et Silvestri in Montibus, Archiepiscopus Strigoniensis, Hungariae Princeps-Primas.*
16. Vanghan Erbertus, n. 1832, Card. cr. 1893, tit SS. *Andreae et Gregorii in Monte Coelio, Archiepiscopus Westmonasteriensis.*
17. Kopp Georgius, n. 1837, Card. cr. 1893, tit. S. *Agnetae extra muros, Episcopus Vratislaviensis.*
18. Perraud Adolphus Ludovicus Albertus, n. 1828, Card. cr. 1893, tit. S. *Petri in Vinculis, Episcopus Augustodunensis.*
19. Lecot Victor Lucianus Sulpicius, n. 1831, Card. cr. 1893, tit. S. *Pudentianae, Archiepiscopus in Bordeaux.*
20. Schlauch Laurentius, n. 1824, Card. cr. 1893, tit. S. *Hieronymi Slavorum, Episcopus Magno-Varadinensis.*
21. Sarto Josephus, n. 1835, Card. cr. 1893, tit. S. *Bernardi ad Thermas, Patriarcha Venetiarum.*
22. Sancha y Hervas Cyriacus Maria, n. 1833, Card. cr. 1894, tit. S. *Petri in Montorio, Archiepiscopus Toletanus.*
23. Svampa Dominicus, n. 1851, Card. cr. 1894, tit. S. *Onuphrii Archiepiscopus Bononiensis.*
24. Ferreri Andreas, n. 1850, Card. cr. 1894, tit. S. *Anastasiae, Archiepiscopus Mediolanensis.*
25. Satolli Franciscus, n. 1839, Card. cr. 1895, tit. S. *Mariae in Aracoeli.*
26. Cascajares y Azara Antonius Maria, n. 1834, Card. cr. 1895, tit. S. *Augustini, Archiepiscopus Vallisoletanus.*

27. Gotti Hieronymus Maria, *Ord. Carmelit.*, n. 1834, *Card. cr.* 1895, *tit. S. Mariae de Scala, Praef. S. Congreg. De Propaganda Fide et alterius de Propaganda pro neg. Ritus Orient.*
28. Manara Achilles, n. 1829, *Card. cr.* 1895, *tit. S. Pancratii, Episcopus Auconitanus et Humanus.*
29. Casanas y Pagés Salvator, n. 1834, *Card. cr.* 1895, *tit. SS. Quirici et Julittae, Episcopus Urgellensis.*
30. Ferrata Dominicus, n. 1847, *Card. cr.* 1896, *tit. S. Priscae, Praefectus S. Congreg. Indulgentiarum et Reliquiarum*
31. Cretoni Seraphinus, n. 1833, *Card. cr.* 1896, *tit. S. Mariae supra Minervam, Praefectus S. Congr. Studiorum.*
32. Herrera y de la Iglesia Josephus Maria Martinus. n. 1835, *Card. cr.* 1897, *tit. S. Mariae Transpontinae, Archiepiscopus Compostellanus.*
33. Coullié Petrus Hercules. n. 1829, *Card. cr.* 1897, *tit. SS. Trinitatis in monte Pincio, Archiepiscopus Lugdunensis.*
34. Labouré Josephus Guilelmus, n. 1841, *Card. cr.* 1897, *tit. S. Franciscæ Romanae, Archiepiscopus Rhedonensis.*
35. Prisco Josephus, n. 1836, *Card. cr.* 1896, *tit. S. Xysti, Archiepiscopus Neapolitanus.*
36. Casali del Drago Joannes Baptista, n. 1838. *Card. cr.* 1899, *tit. S. Mariae de Victoria.*
37. Casetta Franciscus Paulanus, n. 1841, *Card. cr.* 1899, *tit. S. Chrysogoni.*
38. Portanova Januarius, n. 1845, *Card. cr.* 1899, *tit. S. Clementis, Archiepiscopus Rheginensis.*
39. Francica-Nava di Bontifè Josephus, n. 1846, *Card. cr.* 1899, *tit. SS. Joannis et Pauli, Archiepiscopus Cataniensis.*
40. Mathieu Franciscus Desideratus, n. 1839, *Card. cr.* 1899, *tit. S. Sabinae.*
41. Respighi Petrus, n. 1843, *Card. cr.* 1899, *tit. SS. Quatuor Coronatorum, Suae Sanctitatis Vicarius Generalis, Praeses S. Congreg. Residentiae Episcoporum.*
42. Richelmy Augustinus, n. 1850, *Card. cr.* 1899, *tit. S. Eusebii, Archiepiscopus Augustae Taurinensis.*
43. Missia Jacobus, n. 1838, *Card. cr.* 1899, *Archiepiscopus Goritienensis.*
44. Sanminiattelli Zabarella Alexander, n. 1840, *Card. cr.* 1901.
45. Della Volpe Franciscus, n. 1854, *Card. cr.* 1901.
46. Dell'Olio Donatus Maria, n. 1847, *Card. cr.* 1901, *Archiepiscopus Beneventanus.*
47. Martineli Sebastianus, *Sodalis Augustinianus*, n. 1843, *Card.*

cr. 1901, Archiep. Ephesinus, Delegatus Apostolicus in foederatis civitatibus Americanis.

48. Gennari Casimirus, *n. 1831, Card. cr. 1901, S. R. U. Inquisitionis Assessor.*
49. De Skrbensky Leo, *n. 1863, Card. cr. 1901, Archiep. Pragensis.*
50. Boschi Julius, *n. 1838, Card. cr. 1901, Archiep. Ferrariensis.*
51. Riboldi Augustinus, *n. 1839, Card. cr. 1901, Episc. Papiensis.*
52. Puzyna de Kozielsko Joannes, *n. 1842, Card. cr. 1901, Episcopus Cracoviensis.*
53. Bacilieri Bartholomeus, *n. 1842, Card. cr. 1901, Episc. Veronensis.*

III.

Emi et Rmi Domini Cardinales Diaconi:

1. Macchi Aloysius, *n. 1832, Card. cr. 1889, Diaconus S. Mariae in Via Lata, Secretarius Brevium.*
 2. Steinhuber Andreas. S. J., *n. 1825, Card. cr. 1893, Diaconus S. Agathae in Suburra, Praefectus S. Congregationis Indicis.*
 3. Pierotti Raphael, O. Praed., *n. 1836, Card. cr. 1896, Diaconus SS. Cosmae et Damiani.*
 4. Vives y Tuto Josephus Calasantius, Ord. Minorum Capucin., *n. 1854, Card. cr. 1899, Diaconus S. Hadriani.*
 5. Tripepi Aloysius, *n. 1851, Card. cr. 1901, a negotiis publicis secretarius.*
 6. Cavagnis Felix, *n. 1843, Card. cr. 1901, S. Consilii negotiis extraordinariis praepositus.*
-

НУНЦІАТУРА АПОСТОЛЬСКА
ПРИ ДВОРЪ ЕГО Ц. К. ВЕЛИЧЕСТВА
ЦЪСАРЯ АВСТРИИ.

НУНЦІЙ АПОСТОЛЬСКІЙ:

Его Ексцелленція Высокопреосвященный

ЕМІДІЙ ТАЛІЯНІ

ТИТ. АРХІЕПИСКОПЪ СЕВАСТІЙСКІИ.

(Wien, Nuntiatur am Hof).

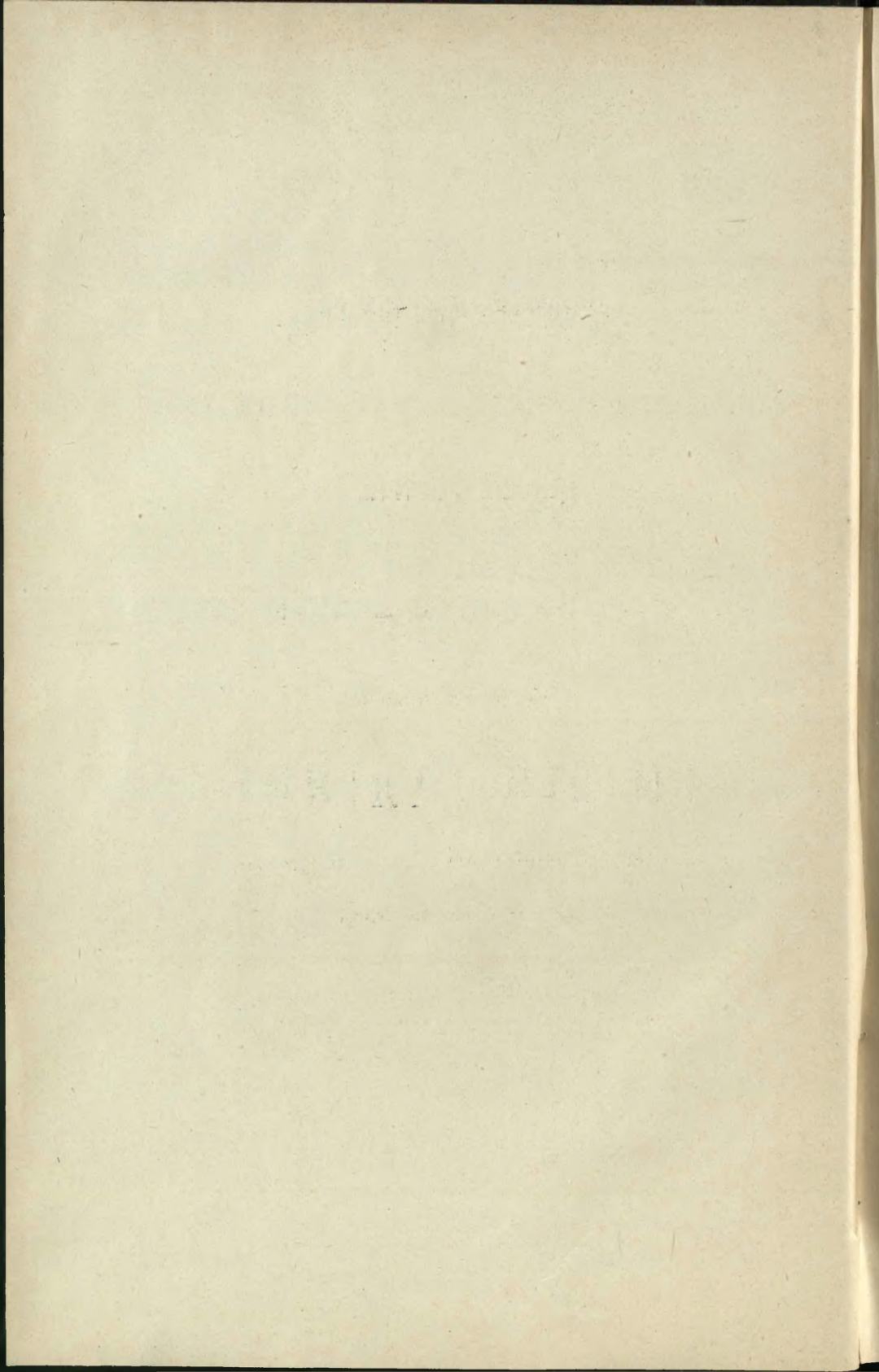

ВЫСОКОПРЕОСВЯЩЕНЬЙ И ВСЕСВѢТЛѢЙШІЙ

КУРЪ

АНДРЕИ АЛЕКСАНДЕРЪ РОМАНЪ

ГРАФЪ НА ШЕПТИЦЯХЪ

Ш Е П Т И Ц К І Й

зъ Чина св. Василія В.

Божою Милостію и Святого Апостольского Престола Благо-
словеніємъ Галицкій Митрополитъ, Львѣвскій Архіепископъ,
Епископъ Каменця Подѣльского, Членъ Австрійской Палаты
Вельможъ и Союму Королѣвствъ Галичины и Володимиріи зъ
Великимъ Княжествомъ Кракѣвскимъ, Д-ръ Св. Богословія,
права, фильософіи и пр. и пр.

родж. дня 29. липня 1865, р. дня 22. серпня 1892, именов. Станиславѣв-
скимъ Епископомъ дня 17. лютого 1899, интрон. дня 20. вересня 1899,
имен. Галицкимъ Митрополитомъ дня 31. жовтня 1900, прекон. дня
17. грудня 1900, вступивъ на престолъ дня 17. сѣчня 1901.

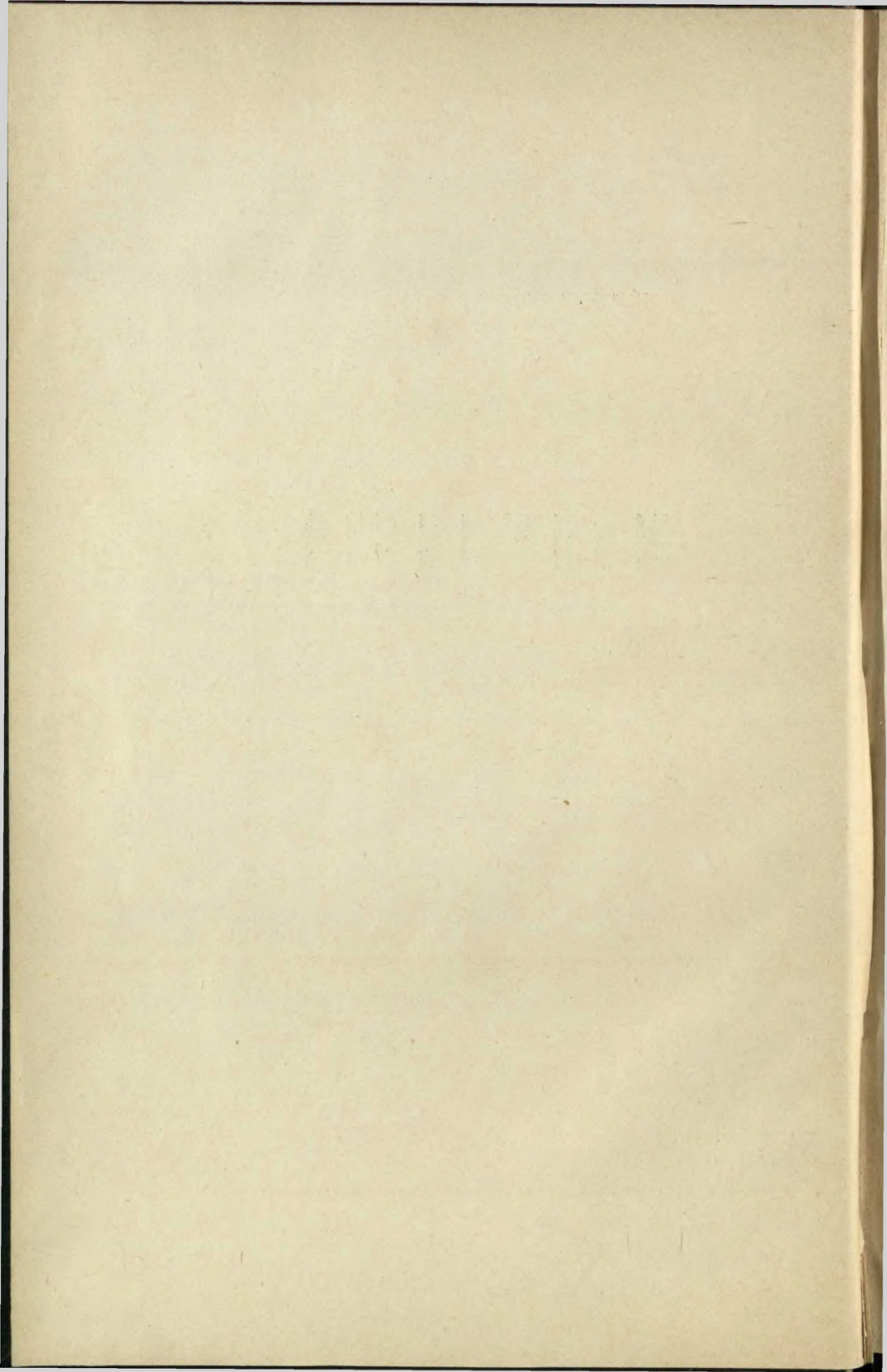

Епископства підвластні галицкому
митрополитови:

А) Епископство въ Перемышли:

ПРЕОСВЯЩЕННЫЙ и ВСЕСВѢТЛѢЙШИЙ

КОНСТАНТИНЪ ЧЕХОВИЧЪ

Божю милостію и благословенемъ св. Апостольского Престола епископъ перемыскій, самбѣрскій и сяноцкій, домовый пралать и асистентъ Апостольского Престола, лицаръ Великого Креста ордена св. Гробу въ Іерусалимѣ и ордена зелѣзной короны II кл., графъ римскій, членъ товариства римскихъ адвокатѡвъ св. Петра, членъ галицкого сойму.

Род. 15. жовтня 1857, рук. 5. сѣч. 1873, имен. епископомъ 17. листопада 1896, посвяч. въ Еппа и интрон. 21. лютого 1897.

Б) Епископство въ Станиславовѣ:

ПРЕСТОЛЪ НЕОБСАДЖЕННЫЙ.

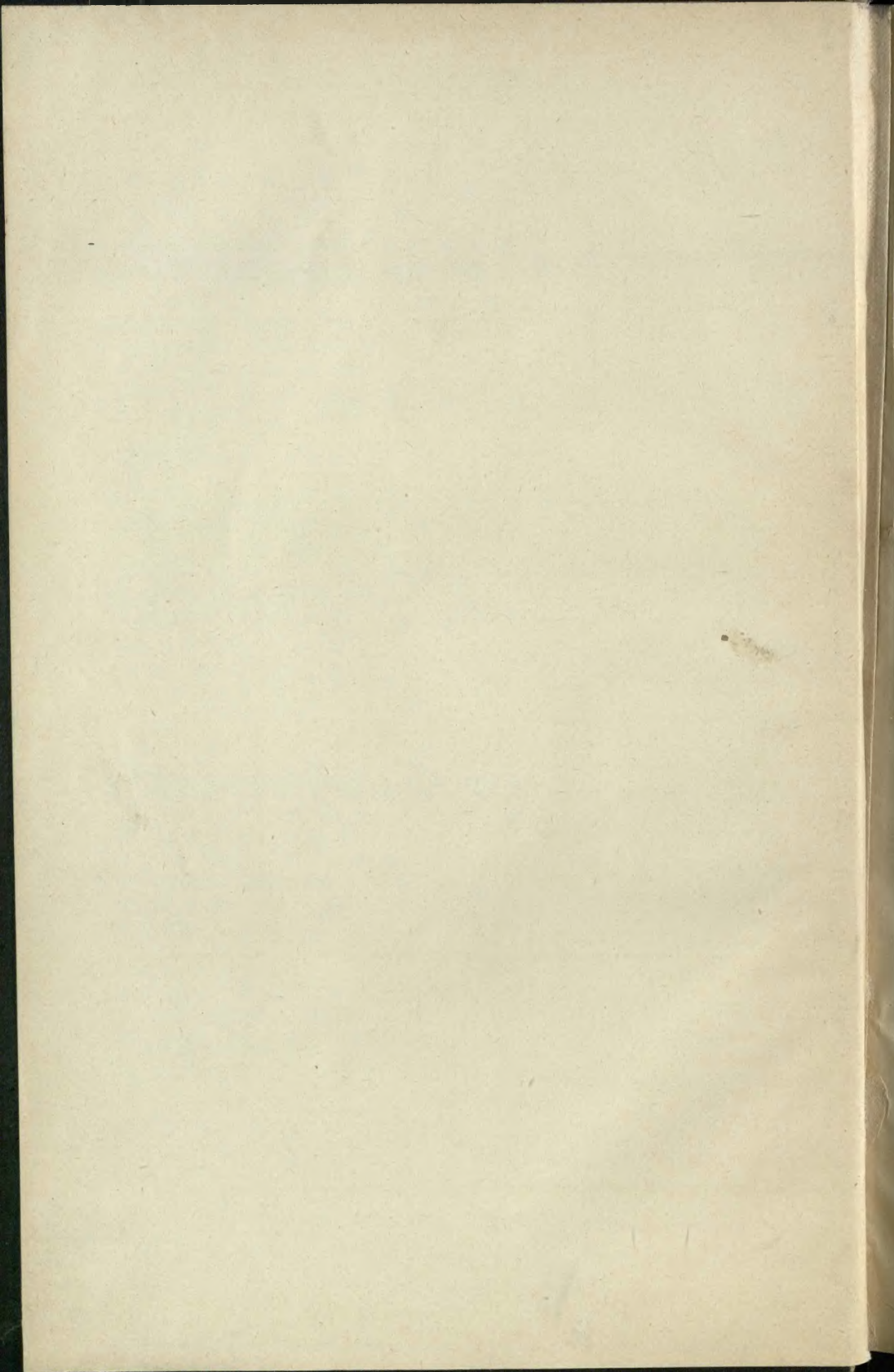

Хронологія кїївських митрополитівъ.

Написавъ О. Іоанъ Рудовичъ.

I.

Вступъ.

Галицко-львѣвска архіепархія бѣльше якъ вѣсѣмъ столѣтїй була пѣдъ властію кїївськихъ митрополитівъ. На короткій часъ уривала ся звязъ зъ матерію рускихъ церковъ, бо сего-вимагавъ політичний интересъ тогочасного володаря галицкои Руси, а опѣсля зновъ навязувала ся прѣрвана нитка; кїївскїй митрополиты приняли титуль »галицкїй митрополитъ« и въ тѣй звязи удержала ся наша архіепархія до 1805 р.

Упадокъ Польщѣ спричинивъ заколотъ въ організації рускои церкви. Русь подѣлена на три части; руско-католицкїй митрополитъ мешкавъ въ земляхъ, пѣдвластныхъ Росїи. Въ початкахъ девятнайцятого вѣку перепинювано галицкихъ Русинѣвъ въ зносінахъ зъ митрополитомъ, а росїйске правительство скасувало кїївску митрополію 1806 р. Середъ такихъ обставинъ св. Отець Пїй VII рѣшивъ ся 1807 р. вѣдновити галицку митрополію и злучивъ еи зъ достоинствомъ львѣвского архієпископа. Въ той спѣсѣбъ св. Ап. Престоль безпереривно удержавъ главенство въ руской церквѣ, бо галицкїй митрополитъ ставъ *de iure* головою цѣлои католицкои Руси и спадкоємцею того взнеслого пѣсланництва на всходѣ, яке мали кїївскїй митрополиты и руско-католицка ерархія. Въ ерекційнѣй грамотѣ св. Отець переллявъ на галицкого митрополита значну часть тыхъ правъ, якими користували ся кїївскїй митрополиты.

Коли упавъ католицизмъ въ Кїєвѣ и у всходныхъ областяхъ Руси, Львѣвъ, бѣльше высуненый на захѣдъ, ставъ центромъ уніятскои церкви, и зъ вѣдсей має зреалізувати ся тая исторична мїсія, яку назначило Провидѣніє католицкѣй Руси.

II.

Христїянство въ кїївскѣй Руси и кїївскїй митрополиты ажъ до зруйнованя Кїєва Татарами.

Маємо деякї не конче певнї историчнї звѣстки, що словянскїй племена Поднѣпровя пѣзнали христїянску вѣру

еще въ V. вѣцѣ. Полишаючи на боцѣ тѣ непевнѣ натяки можемо безъ сумнѣву прийняти, що на Русь несло ся свѣтло науки Христової въ VIII. и IX. вѣцѣ зъ Царгороду, де рускѣ купцѣ зъ Кієва цѣлыми мѣсяцями пересиджували «коло св. Мамы» а рускѣ дружини неразъ ходили на помѣчь византійскимъ цѣсарямъ, або нападали и грабували грецкѣ землѣ.¹⁾

Про навернене значнѣйшого числа Русинѣвъ згадує ся 860 р. за грецкого цѣсаря Михаила и патріярха Фотія. Выходячи тую обставину, що цѣсарь пѣйшовъ зъ войскомъ въ Малу Азію кѣївскѣ князѣ Аскольдъ и Диръ пѣдняли на двоухъ стахъ кораблѣвъ похѣдъ на Грековъ и окружили Царгородъ. Русины зрабували околицю, зруйновали передмѣстя, але самої столицѣ не добули. До скорого повороту спонукала ихъ люта буря на мори, яка пѣдняла ся, коли Греки помоливши ся цѣлу нѣчь въ Церквѣ Прч. Богородицѣ на Влахернѣ въ море кинули одѣжь Божої Матери, а правдоподобно налякала ихъ вѣсть що цѣсарь вертає зъ Азії, абы боронити загрожену столицю. Опѣсля выславъ цѣсарь до Аскольда послѣвъ зъ богатими дарами; они склонили князя до мировыхъ переговорѣвъ 866 р. а наслѣдокъ бувъ такѣй, що князь и его знатнѣйша дружина прийняли вѣру Христову.

Зъ того часу росла християнска громада въ Кієвѣ; они мали своїхъ священикѣвъ и Церковъ св. Ілїи. Єрархічної організації Церкви еще не було на Русі; се довершено ажъ за князя св. Володимира Великого. Зъ кѣнцемъ 987 р. окрестивъ князя спровадженѣй зъ Греції митрополитъ **Михаилъ** 988 — 992, и вѣнъ въ деякихъ памятникахъ уважає ся першимъ кѣївскимъ митрополитомъ. Володимиръ дбавъ о розширенє християнства, основувавъ епископїи, а владикѣ спроваджувавъ зъ Греції. Коли зросло число владикѣ треба було установити для нихъ митрополита и перевести організацію рускої церкви, а здѣлавъ се величаний нашими лѣтописцями митрополитъ **Леонтій** 992 — 1008. Вѣнъ бувъ родомъ Грекѣ подобно якъ и его наслѣдники:

Іоанъ I. 1008 — 1033, **Теопемптъ** 1033 — 1050 **Кирилъ I.** 1050²⁾.

Великѣй князь Ярославъ Мудрый бажавъ добути привилєѣ для рускої торговлѣ въ Царгородѣ и тому пѣднявъ 1043 р. борбу зъ Византїєю. Похѣдъ той закѣнчивъ ся нещасливо для Русинѣвъ. Въ три роки опѣсля 1045 р. заключено миръ, але вѣдносини все остали напруженѣ³⁾. А кромѣ того въ Царго-

¹⁾ Гл. Історія України и Руси, М. Грушевскѣй. Т. I стор. 321.

²⁾ Гл. М. Грушевскѣй о. а. с. стор. 327.

³⁾ Гл. Грушевскѣй, о. а. с. Т. II. Стор. 24 — 26.

родѣ підняла ся релігійна борба — схизма Церулярієва. Князь знеохочений до Греківъ бажавъ, абы на митрополичѣмъ престолѣ сидѣвъ мужъ, що не вмѣшувавбы ся въ той заколотъ, не підносили борбы противъ св. Апостольского Престола, а дбавъ бѣльше о розвѣй и скрѣплене руской Церкви¹⁾. Такимъ кандидатомъ бувъ пресвитеръ дворской церкви св. Апостолѣвъ въ Берестовѣ **Иляріонъ**, »мужъ благъ и книженъ и постникъ«. Ярославъ зѣбравъ 1051 р. соборъ рускихъ епископѣвъ въ Кієвѣ и велѣвъ избрати и посвятити **Иляріона** 1051—1068 на митрополита безъ всякого порозумѣня зъ царгородскимъ патріархомъ.

Виломъ той не вызвавъ перемѣны въ способѣ обсады митрополіи; за Ярославового наслѣдника Изяслава зняла ся межеусобиця мѣжь князями, церковні справи уступили на другій плянъ, а патріархъ вихѣснувавъ вакансію по смерти Иляріона и приславъ на Русь митрополита Грека **Георгія I.** 1068 — 1079.

Его наслѣдники **Іоанъ II.** 1079 — 1089 и **Іоанъ III.** 1090 — 1901 були такожъ Греки, а митрополитъ **Єфремъ** 1091 — 1096 бувъ мабутъ Русинъ²⁾. За молоду служивъ вѣнъ при дворѣ вел. кн. Изяслава, потѣмъ постригъ ся въ черцѣ въ печерѣ преп. Антонія, а вѣдтакъ поселивъ ся въ грекѣмъ монастири въ Царгородѣ. Ту бувъ рукоположений на епископа до Переяслава, а зъ вѣдси опѣсля поступивъ на кіѣвскій митрополитій престолъ. Замѣтне се, що вѣнъ удержувавъ дружній зносини зъ св. Апостольскимъ Престоломъ.

Року 1087 перенесено мощѣ св. о. Николая зъ мѣста Мира въ Ликии до мѣста Бару въ Италиі. Папа Урбанъ II. пѣславъ 1091 р. епископа Теодора до вел. кн. Всеволода и до митрополита Єфрема, а сей наклонивъ ихъ ввести празникъ Перенесеня мощей св. о. Николая, якій до днесъ празднують Русини-католики дня 9 мая³⁾.

Николай I. 1096 — 1104 бувъ родомъ Грекъ, а такожъ и его наслѣдникъ **Никифоръ I.** 1104—1121. Никифоръ склонивъ ся цѣлковито до грецкой схизмы, а въ своємъ посланію до кн. Володимира Мономаха дуже ворожо выступивъ противъ католицкой Церкви.

Слѣдувавъ вѣдтакъ Грекъ **Никита I.** 1122 — 1126. По его смерти майже пять лѣтъ не було митрополита, ажъ 1130 р. приѣхавъ на Русь Грекъ **Михаиль II.** 1130 — 1145. За для княжихъ усобиць и для демонстраціи, противъ кіѣвского князя, виѣхавъ вѣнъ 1145 р. до Царгороду и тамъ умеръ⁴⁾.

¹⁾ Гл. Dr. Julian Pelesz, Geschichte der Union der ruthenischen Kirche mit Rom. I. Band. стор. 132 — 134.

²⁾ Гл. Исторія русской Церкви, Макарія, архієпископа харковского. Санкт. Петербургъ 1868. Т. II. стор. 16 — 19.

³⁾ Гл. Dr. Pelesz, о. а. с. I. В. стор. 144 и 145.

⁴⁾ Гл. Макарій о. а. с. Т. III. стор. 9.

На той часъ обнявъ управу митрополіи чернигівської епископъ **Онуфрій**. Але и въ царгородсѣмъ патріархатѣ бувъ заколотъ, бо патріарху Косму II, приклонника секты Богумилѣвъ усунено въ лютѣмъ 1147 р. и ажъ до грудня 1147 р. патріаршій престолъ бувъ необсаджений.

Великій кн. Изяславъ Мстиславичъ хотѣвъ мати впливъ на обсаду митрополіи и не бажавъ того, абы релігійна борба и грецка схизма перенесла ся зъ Царгороду на Русь, а въ кѣнци переконавъ ся, що зъ ерархами насилаными зъ Греціи бувъ клопѣтъ, бо они не конче дбали про своихъ пасомыхъ. Року 1147 скликавъ вѣнъ соборъ рускихъ владикъ до Кієва и велѣвъ выбрати митрополита. Владики вѣдали свои голоса на **Климентѣ I. Смолятича**, руского монаха зъ монастыря въ Зарубѣ, »книжника и философа такъ, якоже въ Руской земли не бѣшетъ.« Зъ горы можъ було надѣяти ся, що патріархъ его не рукоположить и тому владики, приклонники Изяслава, рукоположили Климента и поставили кіѣвскимъ митрополитомъ. Противъ него пѣдняли ся деякы князѣ и владики и вѣнъ удержавъ ся на митрополічѣмъ престолѣ лишь до смерти Изяслава. Якъ 1155 р. занявъ Кіѣвъ князь Юрій Довгорукій, мусѣвъ Климентъ покинути свою столицю и осѣвъ въ Володимирѣ Волинскѣмъ. Патріархъ приславъ на Русь нового митрополита, Грека **Константина I.** 1156 — 1159, котрый такожь не удержавъ ся, бо его усунувъ вел. князь Ростиславъ, а до Царгороду выславъ послѣвъ по нового митрополита. Патріархъ приславъ Грека **Теодора I.** 1160 — 1163, а що вѣнъ скоро умеръ, то князь задумавъ добути для Климента патріарше благословене и привернути его на митрополічій престолъ. Але грецкій цѣсаръ приєднавъ Ростислава богатыми дарами; давна практика присиланя митрополита зъ Греціи безъ порозумѣня зъ рускими князями удержала ся и на дальше, а на разѣ ставъ митрополитомъ **Юанъ IV.** 1164 — 1166, а по нѣмъ **Константинъ II.** 1167 — 1175. Вѣдтакъ знявъ ся на Руси такій заколотъ, що сѣмъ лѣтъ не можъ було обсадити митрополію, и ажъ 1182 р. приѣхавъ **Никифоръ II.** 1182 — 1198.

За его наслѣдника митрополита **Матея I.** 1200 — 1220, Хрестоносцѣ добули Царгородъ и основали латинське цѣсарство 1203 — 1261. Папа Инокентій III. бажавъ привести Русь до єдности зъ католицкою Церквою и тому выславъ свого посла и посланіє до рускихъ владикъ (1208), завзываючи ихъ до уніи. Однакъ сей зазывъ оставъ безъ успѣху, бо сей митрополитъ и его наслѣдники держали ся православного патріарха царгородского, що мешкавъ въ Никей.

По смерти Матея черезъ чотыри роки митрополічій престолъ бувъ не обсаджений, а потѣмъ ставъ митропол. **Кирилъ II.** 1224 — 1233. Вѣнъ пастырювавъ въ часѣ найбільшого за-

колоту и межеусобиць та великого погрому рускихъ войскъ надъ рѣкою Калкою 1224 р.

Іосифъ I. 1237 — 1240 управлявъ митрополією въ часѣ великого татарского походу на Русь и мабутъ згинувъ въ Кієвѣ, якъ Татаре руйновали мѣсто.

III.

Постепенный розкладъ и остаточный подѣлъ Кіѣвской митрополіи, та змаганя укрѣпити унію на Руси.

Страшный ударъ заданый Руси княжими межеусобицями и татарскимъ находомъ вѣдбивъ ся на кіѣвско́й митрополіи. Престоль оставъ безъ пастыря, а якійсь часъ управлявъ митрополією холмскій владика **Іоасафъ**. Вѣнъ обнявъ управу безъ згоды рускихъ князѣвъ и тому его зложено зъ владичого престола, а на митрополита выдвигнувъ галицкій князь Данило опроче намъ незнаного Русина, **Кирила III.** 1242 — 1280. Пѣдъ напоромъ обставинъ, патріярхъ поблагословивъ его и постановивъ митрополитомъ.

Въ Кієвѣ, зруйнованѣмъ Татарами, годѣ було митрополитови мешкати и тому ѣздивъ вѣнъ по пѣдвластныхъ епархіяхъ, а переважно пересиджувавъ въ Володимирѣ надъ Клязмою, де було еще найменше слѣдѣвъ татарского нападу. Зъ того часу мѣсто Володимиръ уважало ся другою столицею митрополита.

Его наслѣдникъ **Максимъ I.** 1283 — 1305, родомъ Грекъ, пересиджувавъ якійсь часъ въ полудневѣй Руси, а якъ Татаре 1299 р. спалили и опустошили Кіѣвъ, перенѣсь митрополичій престоль до Володимира, однакъ задержавъ титуль »Кіѣвскій митрополитъ.«

При сильнѣмъ розвою політичного партикуляризму на Руси фактъ сей ставъ причиною подѣлу кіѣвской митрополіи. Князѣ галицкій першій пѣдняли тую гадку, а князь Юрій I. не пощадивъ анѣ гроша анѣ заходѣвъ, абы свои землѣ освободити зъ пѣдъ власти кіѣво-володимирского митрополита.

За его заходами грецкій цѣсарь Андроникъ Палеологъ и патріярхъ Атанасій основали 1303 р. галицку митрополію, поставляючи першимъ галицкимъ митрополитомъ **Нифонта**. Вѣнъ управлявъ митрополією до 1305 р., а по его смерти князь Юрій выславъ до Царгороду на рукоположене **Петра I.**, игумена Спаского монастыря зъ надъ Раты. Патріярхъ рукоположивъ его, а що 1305 р. умеръ кіѣво-володимирскій митрополитъ Максимъ, то патріярхъ выхѣснувавъ вакансію и поставивъ Петра митрополитомъ цѣлои Руси 1305 — 1326. Вѣнъ пересиджувавъ майже весь часъ въ пѣвнѣчно́й Руси въ Володимирѣ, а спонуканый московскимъ княземъ Іоаномъ Калитою перенѣсь 1325 р. митрополичій престоль до Москвы, де мешкавъ до смерти, до 1326 р.

Теогность І. 1328 — 1353, родомъ Грекъ. Весь часъ сво- го пастырованя побивавъ ся о тоє, абы спинити розпадъ кїѣво- московской митрополїи.

Найперше треба було упорати ся зъ галицкимъ еписко- помъ Теодоромъ, котрый зъ кѣнцемъ 1330 р. поѣхавъ до Цар- городу и вѣдъ патріярха Исаїи 1331 р. бувъ поставлений га- лицкимъ митрополитомъ. Теогность поѣхавъ сейчасъ до Цар- городу и убивъ справу 1331 р. Еще разъ 1341 р. добувъ Те- одоръ титулъ галицкого митрополита вѣдъ патріярха Іосна Калекаса и удержавъ ся до 1347 р., а правдоподобно ажъ до 1355 р., себ'то до того часу, якъ мали рускій епархїи прилучи- ти до литовской митрополїи.

Пѣсля катальогу епархїй, пѣдвластныхъ царгородскому патріярхатови зъ часѣвъ Андроника Старшого 1282 — 1332 литовску митрополїю основавъ патріярхъ Іоанъ Солодкій (1315 — 1320) въ початкахъ XIV вѣку. Мабуть першїй и по- слѣдній литовскїй митрополитъ бувъ Теофиль, котрый пѣд- писавъ ся на царгородскихъ актахъ въ послѣдне 1329 р.¹⁾ Вѣдтакъ постаравъ ся Теогность, що тую митрополїю знесено »за для малого числа христїянъ и черезъ близкѣсть ихъ до Руси, такъ, що рускій митрополитъ легко може ними управляти.«

Але еще зъ жїтя Теогности выникла на ново справа ли- товской митрополїи. Литовскїй князѣ Гедиминъ, а еще бѣльше его наслѣдникъ Ольгердъ, старали ся прилучити до своєи об- ласти роздробленїй рускій землѣ. Еще ранше старали ся москов- скїй князѣ попритягати до себе слабшїй політичнїй організації на Руси²⁾. Митрополитъ бувъ важнымъ осередкомъ, коло ко- трого групувала ся цѣла Русь. Для Ольгерда була се важна рѣчь, абы митрополитъ мешкавъ коли вже не въ его области, то по крайнѣй мѣрѣ въ Кїєвѣ, де сидѣли рускій князѣ зъ ру- ки татарского хана. Мабуть зъ порученя Ольгерда поѣхавъ 1352 р. монахъ **Теодоретъ** до Царгороду и просивъ абы па- тріярхъ поставивъ его кїѣвскимъ митрополитомъ³⁾. Патріярхъ вѣдмовивъ его бажаню, а тогды удавъ ся вѣнъ до болгарского патріярха въ Терновѣ, а сей рукоположивъ его и поставивъ митрополитомъ кїѣвскимъ и цѣлої Руси. Царгородскїй патріярхъ поставивъ противъ него кїѣвскимъ митрополитомъ **Алексїя І.** 1354 — 1378, а сей вытиснувъ Теодорета зъ Кїєва. Тогды кн. Ольгердъ выславъ до Царгороду на рукоположене свого свояка **Романа** зъ грѣшми и дарами для цѣсаря и патріярха. Патріярхъ Филъотей рукоположивъ Романа, поставивъ литовскимъ митро- политомъ, назначуючи ему престольнымъ городомъ Новогоро-

¹⁾ Гл. М. Грушевскїй, о. а. с. Т. III. стор. 394.

²⁾ Гл. В. Антоневичъ, Исторїя великого князѣвства Литовского до смерти В. кн. Ольгерда. Руска исторична бїбліотека. Т. VI стор. 49.

³⁾ Гл. Dr. Pelesz. о. а. с. стор. 336 и 337.

докъ и підчинивъ ему всѣ литовскій и малорускій епархіи т. є. галицку, перемыску, луцку, холмску и володимирску. Кіѣвъ и вся півночно-всхідна Русь остала підъ властію Алексія.

Року 1362 Ольгердъ розбивъ татарске войско надъ рѣчкою Синій Воды, а въ слѣдъ за тымъ занявъ Кіѣвъ и розлогу Подільску околицю. Того самого року 1362 умеръ митрополитъ Романъ, а патріярхъ загадавъ злучити цѣлу руску митрополію. Але Ольгердъ зажадавъ окремого митрополита для Литвы, не хотѣвъ узнати Алексія, а якъ піймавъ его на литовской території, то велѣвъ увязнити.

Ще не вспѣвъ патріярхъ вдоволиити Ольгерда, а 1370 р. зажадавъ польскій король Казимиръ Великій окремого митрополита для Галича. Король поставивъ справу такъ рѣшучо, що наляканий патріярхъ поставивъ єпископа **Антонія** галицкимъ митрополитомъ. Ольгердъ піднѣсь смѣлѣйше свои бажаня и обжаловавъ Алексія передъ патріяршимъ судомъ. Патріярхъ пѣславъ на Русь своихъ послѣвъ: синцеля царгородской церкви Іоана та монаха Кипріяна, Сербина родомъ. Они мали розслѣдити справу на мѣсци. Кипріянь умѣвъ прихилити собѣ Ольгерда, а сей написавъ до патріярха, що якъ не поставитъ Кипріяна митрополитомъ для Кієва и Литвы, то князь навяже зносини зъ Римомъ и вѣдъ папы возьме митрополита. Підъ такою пресією патріярхъ рукоположивъ 1376 р. **Кипріяна** на кіѣвского митрополита зъ правомъ наслѣдя на митрополію цѣлои Руси по смерти Алексія.

Борба, яка вела ся мѣжь Литвою а Москвою о кіѣвску митрополію не закнчила ся тымъ фактомъ, бо сейчасъ по смерти Алексія 1378 р. зъ порученя московского князя обнявъ управу митрополіи **Митіяй**, а якъ вѣнъ умеръ въ дорозѣ, їдучи на рукоположене до Царгороду, патріярхъ поставивъ **Пимена**, 1379 — 1389 митрополитомъ кіѣвскимъ и Великои Руси. Ажь по смерти сего митрополита **Кипріянь** ставъ митрополитомъ цѣлои Руси 1389 — 1406. Сей митрополитъ довѣвъ до упадку галицку митрополію, 1401 р. обнявъ єи підъ безпосередну управу и бувъ причиною, що тая епархія майже 130 лѣтъ не мала свого владики.

По смерти Кипріяна приславъ патріярхъ митрополита **Фотія** 1408 — 1431. Зъ початку управлявъ вѣнъ цѣлою рускою Церквою, а опѣсля ставъ занедбувати малорускій епархіи. Литовскій вел. князь Витовдъ зѣбравъ 1414 р. всѣхъ руско-литовскихъ владики на соборъ до Новгородка, а они выбрали митрополитомъ **Григорія І. Цамблака** 1414 — 1419 и опѣсля 1416 р. рукоположили его въ катедральнѣмъ храмѣ въ Новгородку. Григорій управлявъ литовско-рускими и червоно-рускими епархіями ажь до смерти 1419 р. Вѣдтакъ зновъ погодивъ ся Фотій зъ Витовдомъ и бувъ митрополитомъ цѣлои Руси ажь до смерти 1431 р.

Коли опорожнив ся митрополичій престолъ, московскій царь Василій II. Слѣпый заименувавъ митрополитомъ Іону, рязанського епископа, але патріярхъ поставивъ на тоє достоїнство **Гарасима** 1433 — 1435. Єго велѣвъ кн. Свидригаило спалити на костирѣ въ Витебску 1435 р.

Патріярхъ Іосифъ порозумѣвши ся зъ цѣсаромъ грецкимъ Іоаномъ VII. приславъ на Русь прихильного для унії митрополита **Издора** 1437 — 1458. Митрополитъ бачивъ, що на Русі вже бувъ підготовлений теренъ для унії и побувши пару мѣсяцѣвъ въ своѣй митрополіи, виѣхавъ 8. вересня 1437 р. на вселенскій соборъ Ферарско-Фльорентійскій. Ту принявъ унію 1439 р. и яко папскій легатъ на Русь, Литву, Польщу, и Ливонію вернувъ до дому. На Малой Русі не було сильнѣйшого опору противъ унії, а якъ Изидоръ 1441 р. приѣхавъ до Москвы, велѣвъ князь Василій II. єго увязнити и замкнути въ монастири, а опѣсля осудивъ на смерть черезъ спаленє на костирѣ. Митрополитъ вспѣвъ утечи найперше до Тверу, а вѣдты на Литву и до Польщи. Якійсь часъ пересиджувавъ вѣдту, а опѣсля виѣхавъ до Риму. Св. Отець Євгеній IV. именувавъ єго кардиналомъ св. римскої Церкви 1452 р., а вслѣдъ за тымъ Изидоръ 1458 р. зрѣкъ ся кїївскої митрополіи.

Въ Москвѣ бувъ за той часъ митрополитъ **Іона** 1443 — 1461, ворогъ унії и тому то папа Пій II. своимъ бреве зъ 1458 р. подѣливъ кїївску митрополію на двѣ части: Півночна православна называла ся «московска», а полуднева католицка «кїївска и галицка». Католицкимъ митрополитомъ кїївскимъ заименувавъ папа Каликстъ III. **Григорія II. Болгарина.** 1458—1472, бувшого архимандрита монастиря св. Димитрія въ Царгородѣ. Вѣнъ бувъ щиримъ приклонникомъ унії и старавъ ся ширити єи по всѣхъ рускихъ епархіяхъ въ Польщи и на Литвѣ. Єго найближшій наслѣдники були католиками, а по крайної мѣрѣ не выступали ворожо противъ унії.

Мисаиль Друцкій 1474 — 1477, выславъ 1476 р. послѣвъ до папы Сикста IV. зъ письмомъ, въ якомъ узнавъ примать папы.

Митрополиты **Симеонъ** 1477 — 1488, **Іона I. Глезна,** 1488 — 1494. **Макарій I.** 1495 — 1497, а особливо **Іосифъ II. Солтанъ** 1498 — 1517 удержували добрый зносины зъ св. Апостольскимъ Престоломъ.

Вѣдносины змѣнили ся, коли на митрополичѣмъ престолѣ засѣвъ явный ворогъ унії **Іона II.** 1519 — 1523. Єго виборъ переперла королева Єлена, вдовиця по королю Александрѣ, а донька московского царя Василя III. Королѣ Жигмондъ I. Старый и Жигмондъ II. Августъ були досять вольнодумны и не вмѣшували ся въ церковныя sprawy, тому на кїївску митрополію поступали самі православны ерархи: **Іосифъ III.** 1524 — 1534, **Макарій II.** 1538 — 1555, **Сильвестеръ I. Бѣлкевичъ**

1556 — 1568, **Іона III. Протасевичь** 1568 — 1577, **Ілія Куча** 1577 — 1579 и **Онисифоръ Дѣвочка Петровичь** 1579—1588. Ті митрополиты анѣ своимъ богословскимъ образованемъ анѣ житемъ не надавали ся на такъ поважне становиско, а за митрополита Дѣвочки бувъ такий заколотъ и неладъ въ руской церквѣ, що свѣтскій люди, шляхта и мѣщане мусѣли пригадувати митрополитови его пастырскій обовязки, ажъ остаточно патріярхъ Єремія II. зложивъ его зъ митрополіи за двоєженство и ледаче жите.

IV.

Митрополиты уніаты.

Князь Константинъ Острогскій и церковній брацтва вывигнули на митрополичій престоль **Михаила III. Рагозу** 1588 — 1599. За его пастырованя Русь приняла унію зъ св. римскою Церквою на соборѣ въ Берестю 1596 р. Гадку про унію поднѣсь першій кн. Константинъ Острогскій, а опѣсля перевели еи самі епископы. Рагоза пѣйшовъ за загальнымъ бажанемъ епископату; однакъ се бувъ чоловѣкъ слабого и непостѣйного характеру и коли побачивъ, що могучій князь Острогскій выступивъ ворожо противъ уніи, вѣнъ ставъ выперати ся всякихъ зносинъ зъ католиками мимо того, що подписавъ письмо зъ заявою преданности и послуху св. Ап. Престолови.

Властивымъ апостоломъ уніи єсть митрополитъ **Ипатій Потѣй** 1599 — 1613. Коли подняла ся борба противъ уніи, вѣнъ боронивъ еи смѣло и словомъ и перомъ, а якъ добрый пастырь все стававъ на становищи, де руско-католицкой Церквѣ грозила небезпечность.

Іосифъ IV. Веляминъ Рутскій 1614 — 1637 перевѣвъ реформу Василяньского Чина 1617 р., и зъ того часу Чинъ ставъ головною подпорою уніи.

Рафаиль Корсакъ 1637 — 1641, **Антоній I. Сьялява** 1642 — 1655. Въ наслѣдокъ борбы, яку подняли противъ Польщи Козаки, а вѣдтакъ Швеція и Росія, девять лѣтъ митрополія була необсаджена. Админістраторомъ уважавъ ся полоцкій архі-епископъ **Гавриль Кольєнда**, котрый 1666 р. ставъ митрополитомъ 1666 — 1674.

Єще 1620 р. єрусалимскій патріярхъ Теофанъ вѣдновивъ православну кїївску митрополію и рукоположивъ на митрополита Іова Борецкого. Окромъ того посвятивъ вѣнъ ще шѣсть епископѣвъ для епархій, якими управляли руско-католицкій владики. Борецкій, поддержуваный козацкимъ гетьманомъ Петромъ Конашевичомъ Сагайдачнымъ сидѣвъ въ Кієвѣ и забравъ майже всѣ митрополичій добра. Тому уніятскій митрополиты кромѣ митрополіи задержували свое епископство, бо зъ его дотаціи мали одвѣтне удержанє. Якже въ Андрусѣвскѣмъ дого-

ворѣ 1667 р. Кіѣвъ дѣстала Москва, то кіѣвска катедра и лѣвобережна Украина пропали на всегда для униі.

Кипріянь П. Жоховскій 1674 — 1693 митрополитъ, а заразомъ и полоцкій архіепископъ.

Левъ І. Заленскій 1694 — 1708, рѣвночасно епископъ володимирскій и берестейскій. За сего архіпастыря лѣвѣвска епархія приняла унию 1700 р.

Юрій Сасъ Винницкій 1708 — 1713, перемыскій епископъ.

По нѣмъ засѣвъ на митрополичѣмъ престолѣ володимирскій епископъ **Левъ П. Кишка** 1714 — 1728, ерархъ вельми талановитый и дѣяльный та вызначный писатель. До скрѣпленя организму руско-католицкои Церкви причинивъ ся дуже много скликанемъ замостьского собора 1720 р.

Его наслѣдникъ **Атанасій І. Шептицкій** 1729 — 1746, перевѣвъ въ жите рѣшеня замостьского собора, дѣлавъ о выхованѣ и пѣддвигненѣ свѣтского духовенства, та захищавъ униѣтѣвъ вѣдъ латинизаціи и вѣдъ напастей зѣ стороны православныхъ. Пѣдъ его проводомъ вѣдбула ся василіяньска капитула въ Дубнѣ 1743 р., на котрѣй злучили ся всѣ руско-католицкій монастырѣ василіяньскій въ одну провинцію св. Тройцы.

Фльоріянь Гребницкій 1748 — 1762, **Филипъ Володковичъ** 1762 — 1778. Позаякъ Володковичъ знемѣчнѣвъ и бувъ неспособный до управы митрополии, св. Отець Климентій XIII. заименувавъ ему 1767 р. коадютора **Лѣва III. Шептицкого**, лѣвѣвского епископа, котрый пс смерти Володковича бувъ митрополитомъ 1778 — 1779. **Ясонъ Юноша Смогоржевскій** 1780 — 1786, **Теодосій Ростоцкій** 1787 — 1805. Вѣднѣ бувъ послѣднимъ католицкимъ митрополитомъ кіѣвскимъ, а по его смерти заименувавъ царь Александръ І. Ираклія Лисовского »митрополитомъ униѣтской Церкви въ Росіи.« (Metropolita unitarum Ecclesiarum in Russia). Царска номінація не одержала конфирмаціи св. Ап. Престола и тому властивыми спадкоємцями кіѣвскихъ митрополитѣвъ суть 1807 р. канонічно уставлені:

V.

Галицкій митрополиты.

Антоній Ангеловичъ 1807 — 1814.

Михаилъ Левицкій 1816 — 1858.

Григорій Яхимовичъ 1860 — 1863.

Спирідіонъ Литвиновичъ 1864 — 1869.

Юсифъ Сембратовичъ 1870 — 1882.

Сильвестеръ Сембратовичъ 1885 — 1899.

Юліянъ Куиловскій 1899 — 1900.

Андрей Александръ Романъ Шептицкій вступивъ на митрополичій престолъ дня 17. сѣчня 1901 р.

Святителѣ галицко-львѣвскои архіепархіи и зѣ нею полученои епархіи каменецкои.

На галицкѣй Руси розпросторювало ся християнство въ VIII, IX и X вѣцѣхъ. Теперѣшна галицко-львѣвска архіепархіа належала первѣстно до епископства въ Червени, а опѣсля въ части до епархіи володимирскои на Волини, а въ части до епархіи перемыскои. Коли Галичь ставъ 1134 р. княжою столицею, галицкѣй князь Ярославъ Осьмомысль подбавъ о основане епископства въ своѣмъ престольномъ городѣ, а пѣсля деякихъ здогадѣвъ, перенѣсъ епископа зѣ Перемышля до Галича 1156 р.

I. Галицкѣй епископы:

- | | |
|-------------|--------------|
| 1. Алексій | 8. Артемій |
| 2. Косма | 9. Мелетій |
| 3. Іона | 10. Атанасій |
| 4. Геронтій | 11. Зосима |
| 5. Єфремъ | 12. Нифонтъ |
| 6. Іоанъ | 13. Игнатій |
| 6. Антоній | 14. Доротей. |

II. Галицкѣй митрополиты.

За князя Юрія I. 1303 р. золотою булею цѣсаря Андроника Палеолога и грамотою патріярха Атанасія основано тую митрополію, а першимъ галицкимъ митрополитомъ ставъ Грекъ

Нифонтъ 1303 — 1305.

Петро 1305 — 1326.

Гаврииль 1326 — 1327.

Теодоръ 1327 — 1353.(?)

Вѣдтакъ упала галицка митрополіа, а непосреднымъ наслѣдникомъ Теодора мабуть бувъ галицкѣй епископъ **Антоній**. Заходами польского короля Казимира вѣдновлено галицку митрополію 1371 р.; митрополитомъ ставъ епископъ **Антоній**. Митрополіа не удержала ся; си знесено 1380 р. и прилучено до литовскои митрополіи, якою управлявъ митрополитъ Кипріянь.

По смерти Антонія мѣжь 1389 а 1391 р. управлявъ галицкою епархіею монахъ **Симеонъ**, Волохъ проживаючій на Руси 1391 р., а опѣсля луцкѣй епископъ **Іоанъ Сава** 1393 р., котрый бажавъ стати галицкимъ митрополитомъ. Тымчасомъ патріярхъ приславъ на управителя епархіи вифлеемского архі-

епископа **Михаила**. Въ наслѣдокъ того заколоту, галицкого епископства не обсаджувано, а епархією управляли зъ 1412 р. намѣстники кїѣвскихъ митрополитѣвъ.

III. Намѣстники кїѣвскихъ митрополитѣвъ, мешкаючі въ Крилосѣ, а опѣсля у Львовѣ.

Першій звѣстный намъ митрополичій намѣстникъ бувъ **Игнатій Креховичъ** 1413 р. Въ наслѣдокъ частыхъ змѣнъ на кїѣвскѣмъ митрополичѣмъ престолѣ и въ наслѣдокъ заколоту, якій спричинила ворожнеча православныхъ противъ фѣрарско-фльорентійскои уніи не знаємо навѣтъ хто бувъ наслѣдникомъ Креховича; ажъ пѣдъ 1458 р. згадує ся, що тугорію надъ крилоскимъ монастыромъ и столовыми добрами владики одержавъ свѣтскій чоловікъ **Станиславъ** зъ **Ходеча**, котрый продавъ єи **Романови** зъ **Осталовичъ**.

Митрополитъ **Григорій II**. пересиджувавъ 1470 р. въ Крилосѣ и самъ управлявъ епархією.

За митрополита **Мисаила Друцкого** бувъ намѣстникомъ монахъ **Андрей Свѣстельницкій** 1475 р., а по нѣмъ **Іоасафъ**, архимандритъ львовского св.-юрского монастыря, до 1493 р.

Атанасій такожъ св.-юрскій архимандритъ 1493 — 1509. По смерти **Атанасія** митрополитъ **Іосифъ Солтанъ** поручивъ наглядъ надъ галицкою епархією холмскому епископови **Филяретови**¹⁾, а зъ 1511 р. король заиенувавъ намѣстникомъ **Василія Плетеньского**, 1511(?) — 1522. **Исаакъ Іоакимъ Гдашицкій** вѣдъ 1522 р., а по нѣмъ выдвигнувъ львовскій архієпископъ **Бернардъ Вильчекъ** св.-юрского архимандрита **Яцка Сикору**. Противъ него пѣдняли ся всѣ Русины. Митрополитъ **Макарій** усунувъ его 1535 р., а приславъ намѣстника монаха **Іосифа** 1535 р. Вѣнъ такожъ не удержавъ ся на тѣмъ становищи, якъ и его наслѣдникъ архимандритъ **Якинтъ Клишко**, бо духовенство и шляхта заявили ся за **Макаріємъ Рафайловичомъ Тучапскимъ** и захистили его передъ заходами противниківъ. Тучапскій ставъ намѣстникомъ, а 1540 р. рукоположивъ его митрополитъ **Макарій** на першого львовского епископа.

IV. Львовскій епископы православні:

Макарій Тучапскій 1540 — 1549

Арсеній Балабанъ 1549 — 1565

Гедеонъ Балабанъ 1565 — 1607

Евстафій Єремія Тисаровскій 1607 — 1641

Андрей Желиборскій 1641 — 1662

Атанасій Адамъ Желиборскій 1663 — 1666.

¹⁾ Гл. Краткое извѣстіе о холмской епархіи и святителяхъ ея. А. С. Петрушевичъ. Науковий Сборникъ 1866 стор. 192.

V. Львівські єпископи уніати:

Іосифъ Шумлянський 1667 — 1708. Єго противникомъ бувъ єпископъ **Євстафій Свистельницькій** 1666 — 1676. Шумлянський прийнявъ унію 1677 р., львівска єпархія прийняла 1700 р. а Ставропигійске Братство ажъ 1708 р.

Варлаамъ Шептицькій 1709 — 1715

Атанасій Шептицькій 1715 — 1746 кїївській митрополитъ.

Левъ Людвикъ Шептицькій 1748 — 1779 кїївській митроп.

Петро Бѣлянський 1779 — 1799. Першій зъ помѣжъ свѣтского духовенства ставъ львівскимъ єпископомъ.

Николай Скородинський 1799 — 1805.

Вѣдновленє галицкои митрополіи 1807 р.

VI. Галицькій митрополиты и львівські архієпископы:

Антоній Ангеловичъ 1807 — 1814

Михаилъ Левицькій 1816 — 1858

Вѣдъ 1858 до 1860 р. бувъ адміністраторомъ архієпархіи єпископъ **Спирідіонъ Литвиновичъ**.

Григорій баронъ Яхимовичъ 1860 — 1863

Спирідіонъ Литвиновичъ 1864 — 1869

Іосифъ Сембратовичъ 1870 — 1882

Апостольскимъ адміністраторомъ архієпархіи бувъ вѣдъ 1882 до 1885 р. єпископъ **Др. Сильвестеръ Сембратовичъ**, а опѣсля митрополитомъ 1885 — 1898.

Юліанъ Куиловскій 1899 — 1900

Андрей Александеръ Шептицькій вѣдъ 17. сѣчня 1901 р.

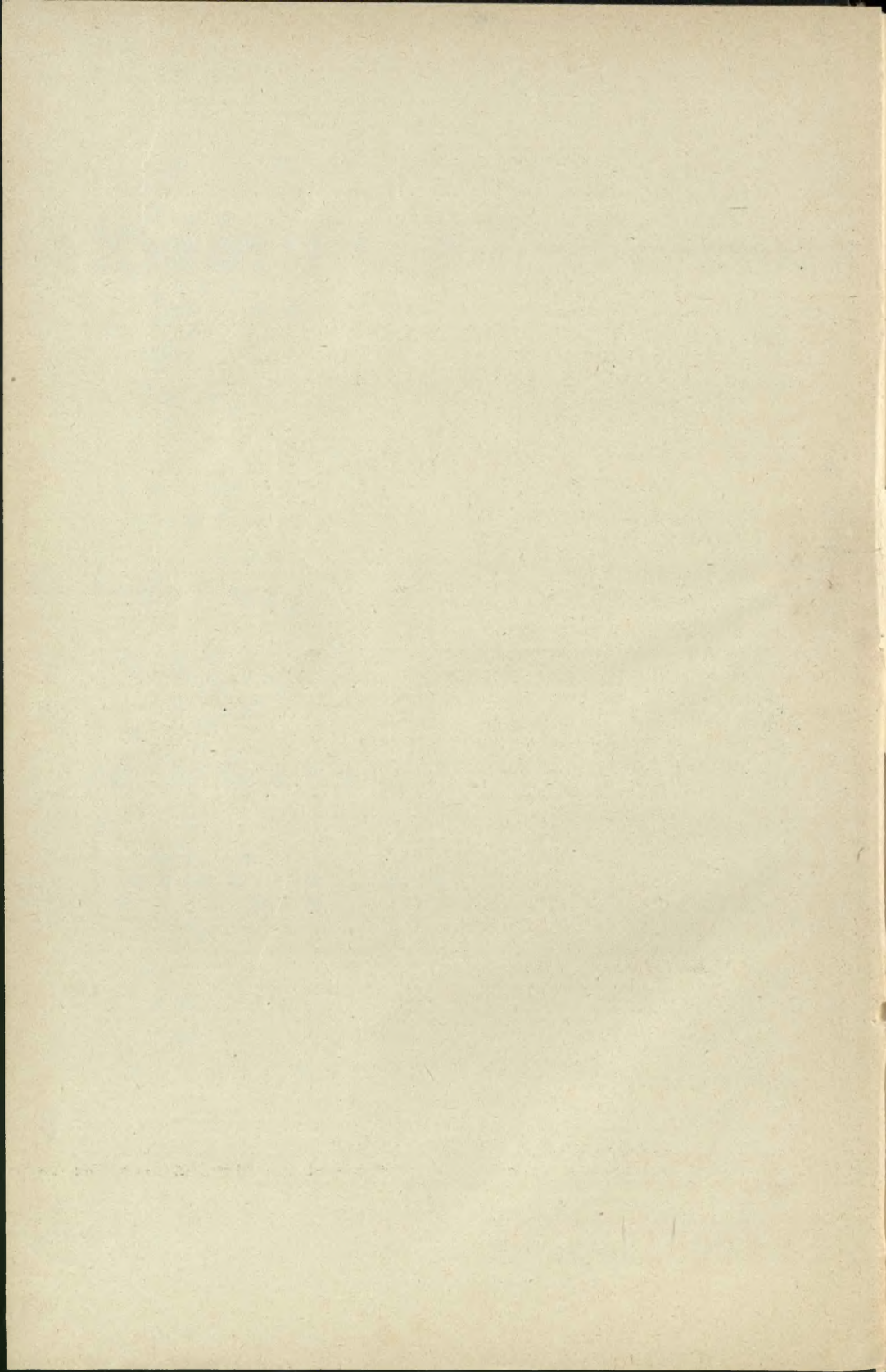

ВЫСОКОПРЕПОДОБНА и ВСЕЧЕСТНЪЙША КАПИТУЛА.

А) КРЫЛОШАНЕ ПРАЛАТЫ:

1. Архипресвитеръ и Предсѣдатель Капитулы:

Высокопреп. и Всесвѣтл. Андрей Бѣлецкій, Пралать домовый Его Святости Папы Льва XIII, совѣтникъ и референтъ Митрополичей Консисторіи, испытователь синодальный, мѣстопредсѣдатель суду церковного въ справахъ супружескихъ и суду инстанційного, комисарь Митроп. Орд. до науки религіи въ школахъ середныхъ мѣста Львова, предсѣдатель комисіи завѣдующей фондомъ вдовичо-сиротинскимъ, заступникъ станиславѣвскаго гр.-кат. Орд. при ц. к. льокальнѣй комисіи серв. у Львовѣ. вѣдзн. команд. крестомъ ордер. Фр. Іосифа, род. 1847, р. 1872, вд.

2. Архидіаконъ и деканъ Капитулы:

Высокопреп. и Всесвѣтл. Левъ Туркевичъ, Пралать домовый Его Святости Папы Льва XIII, був. ректоръ дух. семинаря львѣвскаго, совѣтникъ и референтъ Митроп. Консисторіи, испытоват. синодальный, директоръ Дому пресвитерскаго, предсѣдатель Тов. св. Ап. Павла и Тов. дяковъ, декорованый крестомъ папскимъ: „Pro Ecclesia et Pontifice“, вѣдзнач. лыцар. ордеромъ Леопольда род. 1846, р. 1872, вд.

3. Кустошь Капитулы:

Высокопреп. и Всесвѣтл. Антоній Пѣтрушевичъ, совѣтникъ и референтъ Митроп. Консисторіи, испыт. синодальный, ц. к. консерваторъ для русскихъ письменныхъ памятниковъ членъ научныхъ товариствъ и заведенъ у Львовѣ, въ Празѣ, Москвѣ, Краковѣ, Кіевѣ, Одессѣ, Букарештѣ и пр., род. 1821, р. 1847, безж.

4. Схолястикъ:

Высокопреп. и Всесвѣтл. Іосифъ Гримала Кобыляньскій, совѣтникъ и референтъ Митроп. Консисто́риі, испытователь синод., род. 1835, р. 1862. вд.

5. Канцлеръ Капитулы:

Высокопреп. и Всесвѣтл. Александеръ Лешковичъ Бачиньскій, Пралать домовый Его Святости Папы Льва XIII., був. ректоръ дух. ген. семина́ря, совѣтникъ и референтъ Митроп. Консисто́риі, испытователь синодальный, декорованный папскимъ крестомъ: „Pro Ecclesia et Pontifice“, род. 1844, р. 1867, вд.

Б) КРЫЛОШАНЕ ГРЕМІЯЛЬНИ:

Высокопреп. и Всесвѣтл. Михаилъ Карачевскій, совѣтникъ и референтъ Митроп. Консист., род. 1840, р. 1873, безж.

Высокопреп. и Всесвѣтл. Мартинъ Пакъжъ, Пралать тайный капелянь Его Святости Папы Льва XIII., совѣтникъ папской комисіи ревизійной книгъ церковныхъ, совѣтникъ и референтъ Митроп. Консисто́риі, совѣтникъ суду супружеского и инстанційного, испыт. синодальный, деканъ львовскій, председатель Тов. св. Ап. Петра, председатель Товариства »Пріють для вдовъ и сиротъ,« членъ выдѣлу Товариства »Руска бурса ремѣсничя и промыслова у Львовѣ,« членъ Института »Народный Дѣмъ« род. 1849, р. 1873, р., безж.

Высокопреп. и Всесвѣтл. Емилиянь Билиньскій, совѣтникъ и референтъ Митроп. Консисто́риі, испытователь синодальный; членъ ц. к. Рады школьной краевой, членъ института »Народный Дѣмъ« и Товариства »Просвѣта,« род. 1846, р. 1871, вд.

Высокопреп. и Всесвѣтл. Теодоръ Пюрко, совѣтникъ и референтъ Митроп. Консисто́риі, совѣтникъ Епископ. Консист. станиславѣвской, членъ Тов. »Просвѣта« и им. »Шевченка,« род. 1847, р. 1873, вд.

Высокопреп. и Всесвѣтл. Іоанъ Чапельскій, совѣтникъ и референтъ Митроп. Консисто́риі, испытователь синодальный, завѣдатель парохіи Архикатедральной при церквѣ св. ВМ. Георгія, род. 1850, 1875, вдов.

Примѣтка: Пралато́въ и греміяльныхъ крылошанъ именуе Найяснѣйшій Монархъ. Архипресвитера Митроп. Капитулы именуе послѣ Конкордату арт. 22 Апостольскій Престо́ль, а Крылошанина Пралата Канцлера Капитулы послѣ статутѣвъ Митроп. Капитулы именуе Преосвященный Митрополитъ галицкій (зъ фундаціи митроп. Льва Шептицкого.)

В) КРЫЛОШАНЕ ПОЧЕТНІЙ;

- Впр. Теофиль Павликѡвъ, совѣтникъ и референтъ Митроп. Консисторіи, членъ комисіи завѣдующои фондомъ вдовичо-сиротинскимъ, членъ ц. к. Рады школьн. окружной для мѣста Львова, института »Народный Дѡмъ«, парохъ при церквѣ Успенія П. Д. Б. у Львовѣ. род. 1821, р. 1846, вдов. я. н.
- Впр. и Всесв. Іосифъ Комарницкій, совѣтникъ и референтъ Митроп. Консисторіи, совѣтникъ суду супр., испыт. синод., професоръ св. Письма Нового Завѣта и був. ректоръ магниф. на львѡв. всеуч., Д-ръ св. Богословія, вѡдзн. ордеромъ зелѣзной короны III. кл., род. 1852, р. 1876, вд.
- Впр. и Всесв. Іоанъ Бартошевскій, совѣтникъ и референтъ Митроп. Консисторіи, совѣтникъ суду супружеского, испыт. синод., професоръ пастырского Богословія на всеучилищи львѡвскѡмъ, Др. св. Богословія, род. 1852, р. 1875, безж. я. н.
- Впр. Адольфъ Василевскій, почетный совѣтникъ Митроп. Консисторіи, парохъ при церквѣ Св. Параскевіи, родж. 1844, р. 1868, жен. я. н.
- Впр. Іосифъ Макогонскій, почетный совѣтникъ Митроп. Консисторіи, рогатынскій деканъ, парохъ въ Липици горѣшной, род. 1829, р. 1854, я. н.
- Впр. Романъ Кунчевичъ, почетный совѣтникъ Митрополи-чои Консисторіи, парохъ въ Новици горѣшной, род. 1837, р. 1864, я. н.
- 6 мѣсць необсадженыхъ.

Митрополича Консисторія.

Предсѣдатель:

Ихъ Высокопреосвященство Митрополитъ.

Совѣтники:

- Впр. Андрей Бѣлецкій.
» Левъ Туркевичъ.
» Антоній Петрушевичъ.
» Іосифъ Кобыляньскій.
» Александеръ Бачинскій.
» Михаилъ Карачевскій.
» Мартинъ Пакъжъ.
» Емиліянъ Билиньскій.
» Теодоръ Пюрко.
» Іоанъ Чапельскій.
» Теофиль Павликѡвъ
» Онуфрій Лепкій.
» Всесвѣтл. Д-ръ Іосифъ Комарницкій.
» » » Іоанъ Бартошевскій.
» » » Іосифъ Мѣльницкій.
» » » Гавриилъ Крижановскій.
» » » Титъ Мышковскій.
» » » Стефанъ Юрикъ.
» » » Григорій Хомишинъ.
» Григорій Ярема.
» Діонисій Дорожинскій.
» Іоанъ Редкевичъ.
» Михаилъ Яцковскій.

Заступники референты:

- Всч. О. Теофиль Бобикевичъ.
» » Юрій Стеткевичъ.
-

Канцелярія Консисторска.

Провизор. Канцлеръ:

Всесвѣтл. Д-ръ Гавріиль Крижановскій, я. н.

Заступникъ Регистранта:

Всесвѣтл. Д-ръ Титъ Мышковскій, родж. 1861, р. 1885, сов.
Митр. Конс. доцентъ львѣвского университета, заступ. катехиты при ц. к. высшій школѣ реальной, душпастьрь при жѣн. заведеню карнѣмъ, безж.

Канцелистъ и протоколистъ:

Посада не обсаджена.

Манипуляційні функціонарѣ:

1. П. Левъ Деконьскій, вѣдъ 1886 р.
2. » Іоанъ Леонтовичъ, вѣдъ 1897 р.

Курзоръ:

(не обсажден.)

Возный:

- Ч. Іоанъ Приходный, служить вѣдъ 1865 р.

Примѣтка: Засѣданя консисторскі вѣдбувають ся въ четверъ, а если выпаде торжественне свято, то въ субботу. Урядники канцеляріи посѣдають на подставѣ декрету надворного зъ дня 7 жовтня 1786 р. и рѣшена адміністраційного Трибуналу зъ дня 26 цвѣтня 1877 р. права урядникѣвъ державныхъ.

Всечестный судъ церковный

въ справахъ супруж. для внутрѣшняго круга дѣйствій и Суду
инстанційнаго для епархій: перемыской и станиславѳвской.

Предсѣдатель:

Ихъ Высокопреосвященство Митрополитъ.

Совѣтники:

Впр. Андрей Бѣлецкій.
» Михаилъ Карачевскій.
» Мартинъ Пакѣжь.
» Иоанъ Чапельскій.
» Всевѣтл. Д-ръ Іосифъ Комарницкій.
» » » Іосифъ Мѣльницкій.
» » » Титъ Мышковскій.
» » » Стефанъ Юрикъ.
Всч. Евгенийъ Гузаръ.

Защитникъ супружества:

Совѣтникъ, секретарь и референтъ:

Всч. О. Діонисій Дорожинскій.

Синодальный испытатель:

Впр. Бѣлецкій А.	Впр. Билинскій Е.
» Туркевичъ Л.	» Чапельскій І.
» Петровичъ А.	» Бартошевскій І.
» Бачинскій А.	» Комарницкій І.
» Кобылянскій І.	» Крыжановскій Г.
» Карачевскій М.	» Мѣльницкій І.
» Пакѣжь М.	» Пачовскій І., п. Пикулови

Впр. Березовскій Т., парохъ Дубравки.

КОМИСИЯ

УПРАВЛЯЮЧА ФОНДОМЪ ВДОВЪ И СИРОТЪ по СВЯЩЕНИКАХЪ ЛЬВОВСКОЙ АРХІЕПАРХІИ.

Протекторъ:

Ихъ Высокопреосвященство Митрополитъ.

Предсѣдатель:

Впр. Крыл. Митратъ Андрей Бѣлецкій.

Члены:

Впр. О. Теодоръ Пюрко.

» О. Теофиль Павликѡвъ.

» О. Иляріонъ Пачовскій, парохъ Борщовичъ.

Всч. О. Семеонъ Заяць, парохъ Ходорова.

» О. Корнилій Сенникъ, парохъ Бережницѣ.

» О. Володимиръ Ганицкій, парохъ Рудна.

» О. Григорій Гѡрнякъ, парохъ Винникъ.

» О. Іоанъ Давидовичъ, сотрудникъ при церквѣ Успенія

Пр. Д. М. у Львовѣ.

Касіеръ:

Всесвѣтл. Д-ръ Гавріиль Крыжановскій.

Контрольоръ:

Всч. О. Михаилъ Тупись, я. н.

Секретарь:

Всч. О. Теофиль Бобикевичъ, я. н.

Ц. К. КЛИРЪ ВОЙСКОВОЙ.

Всч. О. Александръ Острожинскій, капелянь войсковый І. клясы стац. въ Ярославѣ, зъ вѡдзн. крылош., род. 1841, р. 1864, вдов. стаб. 1874.

Всч. О. Северинъ Згарскій, капелянь войсковый І. кл., стац. у Львовѣ, род. 1839, р. 1869, безж.

- Всч. О. Касіянъ Куницкій, капелянъ вѣйсковый I. кл., стац. въ Станиславовѣ, поч. совѣтникъ Митроп. Консисторіи, совѣтникъ и референтъ Епп. Консист. станиславѣвской, зъ вѣдзн. крыл. род. 1848, р. 1873, безж. стаб. 1879.
- Всч. О. Іоанъ Филиповскій, капелянъ вѣйсковый I. кл., стац. въ Краковѣ, зъ вѣдзн. крыл., род. 1858, р. 1886, безж. стаб. 1892.
- Всч. О. Володимиръ Садовскій, капелянъ вѣйсковый II. кл., стац. въ Перемышли, р. 1869, орд. 1891, вѣ. стаб. 1901 р.

ПРЕСВИТЕРЫ

занятіи въ учительскѣмъ званію:

- Всч. О. Алексевичъ Іоанъ, катехитъ муж. школы им. Пирамовича у Львовѣ, род. 1874, р. 1899, ж., стаб. 1902.
- Всесвѣтл. и Впр. Д-ръ Бартошевскій Іоанъ, я. в. стаб. 1885
- Всч. О. Бородайкевичъ Тома, пров. кат. при рускѣй гимназій въ Тернополи, род. 1895, р. 1893, ж.
- Всч. О. Вацикъ Яковъ, кат. при ц. к. учит. семін. въ Тернополи, род. 1859, р. 1887, ж. стаб.
- Всч. О. Вознякъ Андрей, кат. при VI-кл. шк. муж. въ Бродяхъ, род. 1872, р. 1898, ж. стаб. 1898.
- Всч. О. Гарматъй Іоанъ, пров. кат. вѣд. шк. въ Тернополи, род. 1864, рук. 1891, ж.
- Всч. О. Громницкій Евгеній, проф. рел. при ц. к. гимн. въ Золочевѣ, зъ вѣдзн. крыл., род. 1864, р. 1888, ж. стаб. 1893
- Всч. О. Гузаръ Евгеній, совѣтникъ суду супружеского, зъ вѣдзнаками крылош., кат. при муж. семинари учит. у Львовѣ, род. 1854, р. 1877, ж. стаб. 1894,
- Всч. О. Галянтъ Николай, пров. кат. народ. школъ у Львовѣ, ж.
- Всч. О. Дзеровичъ Юліанъ, кат. шк. дѣв. вѣдѣл. VI. кл., заступникъ учителя при ц. к. гимн. въ Бродяхъ, р. 1871, р. 1894, ж. стаб. 1898.
- Всч. О. Дорожинскій Діонисій, проф. рел. при ц. к. акад. гимн. рускѣй у Львовѣ, сов. Митр. Конс. зъ вѣдзн. крыл. рефер. въ справахъ супружескихъ, р. 1866, р. 1891, ж. стаб.
- Всч. О. Дувицкій Василій, заступникъ учителя при ц. к. гимн. Францъ Іосифа I., род. 1868, р. 1893, ж.
- Всч. О. Застырецъ Іосифъ, заступн. учителя руской гимназій у Львовѣ, род. 1873, р. 1898, ж.

- Всч. О. Кархуть Спиридонъ, заступникъ учителя и экспортаторъ въ ц. к. академ. гимн. у Львовѣ, род. 1869, р. 1892, ж., пресвитеръ станиславѳовскои епархіи.
- Всч. О. Ключъ Михаилъ, кат. шк. нар. въ Долинѣ, род. 1864, р. 1894, безж., стаб. 1895.
- Впр. и Всесвѣтл. Д-ръ Комарницкій Іосифъ, я. в.
- Всч. О. Конрадъ Николай, кат. школы народ. въ Тернополи, род. 1876, р. 1899, ж.
- Всч. О. Копитчакъ Богданъ, кат. при школѣ им. св. Мартина у Львовѣ, род. 1869, р. 1893, жен., стаб. 1898.
- Всч. О. Кордуба Іоанъ, кат. нар. шк. въ Теробовли, родж. 1868, р. 1894, безж.
- Всч. О. Корънець Александеръ, кат. шк. нар. въ Стрию, род. 1873, р. 1898, ж.
- Всч. О. Костишинъ Теодоръ, кат. шк. нар. им. св. Антонія у Львовѣ, вѳдзн. зол. крестомъ зъ короною, род. 1849, рук. 1880. вѳ.
- Всч. О. Крыпьякевичъ Петро, проф. религіи при ц. к. IV. гимн. у Львовѣ, зъ вѳдз. крыл., род. 1857, р. 1885, ж. стаб.
- Впр. О. Лепкій Онуфрій, професоръ религіи при ц. к. III. гимн. Фр. Іосифа у Львовѣ, совѣтникъ и референтъ Митр. Конс., комисаръ орд. до науки религіи въ шк. нар. у Львовѣ, членъ комисіи фильвологичнои Академіи наук. въ Краковѣ. членъ инстит. »Народный Дѳмъ« пресвитеръ епар. перемыскои, род. 1838, р. 1867, ж. стаб. 1873, а занятый въ школьництвѣ вѳдъ 1864.
- Всч. О. Лопатиньскій Дамянъ, проф. рел. при ц. к. гимн. въ Тернополи, зъ вѳдз. крыл., род. 1866, р. 1888, ж. стаб. 1901.
- Всч. О. Лужницкій Леонидъ, заступникъ катехита при ц. к. академич. и V. гимн. у Львовѣ, р. 1868, р. 1893, ж.
- Всч. О. Майковскій Діонизій, пров. катех. вид. и нар. шк. въ Бережанахъ, р. 1876, р. 1901, ж.
- Всч. О. Марковскій Адамъ, кат. при ц. к. школѣ реальнѳй въ Тернополи, род. 1858, р. 1888, ж. стаб. 1900.
- Всч. О. Мохнацкій Стефанъ, кат. шк. муж. им. Конаровскогo у Львовѣ, род. 1876, рук. 1900, ж. стаб. 1902.
- Всч. О. Навроцкій Василий, окружный инспекторъ школьнѳй въ Долинѣ, членъ ц. к. Рады школьнѳи окруж., родж. 1864, р. 1888, ж. стаб. 1891.
- Всч. О. Нижанковскій Петро, кат. вѳд. шк. въ Золочевѣ, род. 1867, р. 1892, ж.
- Всч. О. Поцъѳй Емилянъ, кат. шк. въ заведеню фонд. гр. Скарбка въ Дроговижи-Демня, зъ вѳдзн. крыл., род. 1820, орд. 1843, вѳд. ювил.

- Всч. О. Романюкъ Николай, кат. шк. муж. и дѣв. VI. кл. въ Городку, род. 1866, р. 1893, ж. стаб. 1894.
- Всч. О. Рудовичъ Іоанъ, кат. шк. выд. им. кор. Ядвиги у Львовѣ, род. 1868, р. 1893, ж. стаб. 1896.
- Всч. О. Соневицкій Володимиръ, кат. шк. муж. VI. кл. въ Тереховли, род. 1870, р. 1898, безж.
- Впр. О. Соневицкій Михаилъ, тайный Шамбелянъ Его Святости Папы Льва XIII., совѣтникъ Митроп. Конс., зъ вѣдзн. крыл., проф. рел. при ц. к. гимназиі въ Бережанахъ, членъ ц. к. Рады школьной окружной, р. 1837, р. 1864, вдов. стаб. 1868.
- Всч. О. Стеткевичъ Юрій, кат. шк. муж. выд. им. св. Анны у Львовѣ, род. 1861, р. 1888, безж. стаб. 1890.
- Всч. О. Стефановичъ Александеръ, зъ вѣдзн. крыл., проф. религіи въ учит. семинари жѣночѣмъ у Львовѣ, членъ львовской ц. к. испитуючої комисіи для учителѣвъ шк. нар. и выдѣловыхъ, род. 1847, р. 1873, ж. стаб. 1874.
- Всч. О. Туркевичъ Іоанъ, проф. рел. при ц. к. гимназиі въ Бродахъ, род. 1872, р. 1895, ж. стаб. 1899.
- Всч. О. Федусевичъ Юліанъ, профессоръ рел. при ц. к. гимн. въ Стрию, почет. совѣтн. Митр. Конс. зъ вѣдзн. крыл., род. 1848, р. 1872, ж. стаб. 1877.
- Всч. О. Хоминъ Евстахій, кат. при школѣ нар. муж. и дѣв. въ Камѣнцѣ струм., род. 1866, р. 1891, ж. стаб. 1894.
- Всв. О. Юрикъ Стефанъ, докторъ св. Богословія, сов. Митр. Конс. зъ вѣдзн. крыл. проф. религіи при ц. к. V. гимн. у Львовѣ, род. 1864, р. 1887, безж. стаб.
- Всч. О. Ярема Григорій, проф. рел. при ц. к. II. гимназиі у Львовѣ, совѣт. Митр. Конс. зъ вѣдзн. крыл., род. 1855, р. 1878, ж. стаб. 1889 р.

Капелянъ Ихъ ВПреосвящ. Митрополита:

- Всч. О. Павло Демчукъ, монахъ Чина св. Василя В. род. 1875, р. 1893.†
- Бр. Іосифъ Іоанъ Гродзкій, монахъ Ч. св. В. В., род. 1869, господарь.

ПРОКУРАТОРЪ

при св. Ап. Престолѣ въ Римѣ для справѣ галицкихъ Русинѣвъ.

Всч. О. Алексей Улицкій, род. 1875, р. 1899, вд., мешкае
въ Римѣ piazza Madonna dei Monti Nr. 3. Collegio Rutheno.

ПРЕСВИТЕРЫ ЮБИЛЯТЫ.

1. Всч. О. Жуковский Фабянъ пар. Олѣва р. 1813 р. 1846
2. » » Реваковичъ Іоанъ був. пар. Волосянки р. 1814 р. 1840
3. » » Дзеровичъ Иполить пар. Рогатына р. 1815 р. 1841
4. » » Мироновичъ Александеръ пар. Оравы р. 1816 р. 1842
5. » » Перфецкій Михаилъ пар. Чемеринець р. 1816 р. 1841
6. » » Ходоровскій Димитрій пар. Иванчанъ р. 1816 р. 1844
7. » » Билинскій Іоанъ пар. Илавча р. 1817 р. 1842
8. » » Весоловскій Иполить пар. Неговецъ р. 1818 р. 1844
9. » » Дембицкій Модестъ пар. Побужанъ р. 1818 р. 1845
10. » » Вербицкій Яковъ пар. Шиль р. 1819 р. 1848
11. » » Чвартацкій Григорій пар. Печеніи р. 1819 р. 1842
12. » » Одѣжинскій Антоній був. парохъ
Ямельницѣ, мешкае въ Калуши р. 1820 р. 1847
13. » » Поцѣй Емилиянъ кат. въ завед. фонд-
гр. Скарбка въ Демни-Дроговиже р. 1820 р. 1843
14. » » Величковскій Іосифъ пар. Чертежа р. 1821 р. 1844
15. » » Громадка Василій пар. Скоморохъ. н. р. 1821 р. 1846
16. » » Кучинскій Діонисій высл. канцл. М. К. р. 1821 р. 1845
17. Впр. О. Павликѣвъ Теофиль пар. Усп. церкви
у Львовѣ р. 1821 р. 1846
18. » » Петрушевичъ Антоній кустошь львѣв-
скои Капитулы р. 1821 р. 1847
19. Всч. О. Куницкій Леонардъ пар. Боратина р. 1822 р. 1846
20. » » Романовскій Леонидъ пар. Рыпанки р. 1822 р. 1848
21. » » Фаціевичъ Михаилъ пар. Лѣщина р. 1822 р. 1847
22. » » Ясинскій Іоанъ пар. Плюхова р. 1822 р. 1847
23. » » Гушалевиць Іоанъ высл. катехить
гѣмн. у Львовѣ р. 1823 р. 1849
24. » » Лихновскій Антоній пар. Мшанця р. 1823 р. 1847
25. » » Глинскій Адальбертъ, пар. Микла-
шова р. 1824 р. 1848
26. » » Озаркевичъ Іоанъ пар. Болехова р. 1826 р. 1848
27. » » Бѣлецкій Василій, пар. Страдча р. 1823 р. 1851
28. Всч. О. Галька Игнатій, пар. Дубковецъ р. 1824 р. 1850

29. » » Гузаръ Димитрій, пар. Завалова р. 1823 р. 1850
30. » » Дроздовскій Иполитъ, пар. Княжого р. 1825 р. 1850
31. » » Молчковскій Теодоръ, пар. Тустаня р. 1823 р. 1851
32. » » Свистунъ Михаилъ, пар. Ператина р. 1824 р. 1851
33. » » Кульматицкій Михаилъ пар. Городка р. 1832 р. 1852
34. » » Сухаровскій Григорій п. Конюшкова р. 1825 р. 1852
35. » » Бачиньскій Левъ пар. Байковецъ р. 1825 р. 1852
36. » » Жегаловичъ Теофиль п. Кудобинець р. 1816 р. 1852
37. » » Любовичъ Іоанъ пар. Острова р. 1828 р. 1852
38. » » Хоминъ Михаилъ пар. Мѣстокъ р. 1825 р. 1852

3
2
Г
Л
Е
В
Р

С
В

В

П
П

В
В

В

Станъ парохій

и

Всч. Духовенства въ Душпастырствъ.

1. Бережанскій деканатъ.

Деканъ:

Всч. О. Теодоръ Кордуба, поч. совѣтн. Митр. Консист. зъ вѣдзн. крыл., мѣстомаршалокъ Рады повѣтвовой въ Бережанахъ, мѣстопрезесь товариства черв. крест., ком. орд. для гѣмназіи бережанской и для шкѣль народныхъ, членъ Рады шкѣльной окружной въ Бережанахъ, членъ Рады повѣтвовой и Выдѣлу той Рады, радный мѣста, презесь касы повѣтвовой, вѣдзнач. крестомъ лиц. ордена Францъ Іосифа, парохъ въ Бережанахъ.

I. Мѣстодеканъ:

Всч. О. Павло Свистунъ, поч. совѣтн. Митроп. Консистиоріи зъ вѣдзн. крыл., членъ Рады повѣтвовой и парохъ въ Козовѣй.

II. Мѣстодеканъ:

Всч. О. Емиліянь Дудровичъ, зъ вѣдзн. крыл. парохъ въ Тавровѣ.

1. АВГУСТѢВКА С. П. Ц. Св. Онуфрія, дер. зб. 1721, кан, виз. 1897 р. кард. С. Сембратовичъ; добра, має 6½ м. поля, обезп. въ Днѣстрѣ.

Патронъ: Яковъ гр. Потоцкій.

Парохъ: Даниль Зарицкій, членъ Рады пов. въ Бережанахъ ж.

Въ матерн. число душъ гр.-кат.	540
Въ дочерн. Хоростецъ, С. Ц. Св. Михаила, дер. стара об. въ Днѣстрѣ	600
Въ дочерн. Хоробровъ,	300
Разомъ	1440

Лат. 60, належать до еспозитуры въ Куропатникахъ, жид. 30; Хорост. лат. 15, жид. 20; Хоробр. лат. 10, жид. 14. Школа 1-кл., я. выкл. рускій, д. о. гр.-кат. 120; рел. 2 год. тыжд. Дотація, орн. поля 135 м., сѣн. 15 м., зъ того въ матерн. 78 м., а въ Хоростци 72 м., дод. конгр. 317 К. 62 сот., зъ того под. 308 К. 48 сот. Хата стара лѣпянка. Дякъ неисп., дотація его 500 К. рѣчно.

Староство Бережаны, судъ пов., урядъ под. Козова, почта Конюхи, ст. тел. Поморяны ст. зел. Зборѣвъ, 12 кльм.

2. БЕРЕЖАНЫ М. П. Ц. Св. Троицы, мур. нова, кан. виз. 1897. Въ церквѣсть есть чудотв. икона Матери Божои и мощѣ св. Іоана Крест. Вѣдпусты на Рождество св. Іоана Крест. и Успене П. Д. М.

Патронъ: Яковъ гр. Потоцкій.

Парохъ: Теодоръ Кордуба, ж., я. в.

Сотр. сист.: І. Илія Кузѣвъ, ж.

» » ІІ. Теодозій Царь, ж.

Въ матерн. число душъ гр.-кат. 2260

Въ дочерн. Адамѣвка (передм.), Ц. Св. О. Николая . . . 1163

» » Рай, С. Ц. Покрова П. Д. Б. мур. об. въ Дн. 670

» » Посухѣвъ, Ц. Св. Мих., дер. об. въ Днѣстрѣ. 771

Разомъ . . . 4864

Всѣхъ мешканцѣвъ въ Бережанахъ есть 14.443.

Школы 6-кл. и 4-кл. муж. и 7-кл. жѣн., а на передмѣстяхъ Мѣсточко и Адамѣвка суть филияльнй, всѣ зъ я. выкл. польскимъ; Рай шк. 1-кл. я. выкл. рускій, д. о. гр.-кат. 120; Посухѣвъ шк. 2-кл. я. выкл. рускій, д. о. гр.-кат. 200. Чит. Просвѣты. Дотація город. 5 м. 1453□ с., орн. поля 56 м. 1595□ с., сѣн. 30 м. 211□ с., пасов. 9 м. 1332□ с., лѣса 26 м. 1214□ с. парц. будѣвл. 1 м. 44□ с., неуж. 859□ с., дохѣдъ зъ поля 670 К. 26 с., дод. конгр. 1139 К. 88 сот., зъ того под. 247 К. 60 с., Дѣмъ мур. Дякъ исп., есть хоръ.

Староство, судъ окружный и мѣйско дел., урядъ под., почта, Дирекція скарбова окруж., стація тел. въ мѣсци, стація зел. Потutory, 15 кльм.

Примѣтка: До парохіи належить Церковь Преображенія Госп. въ лѣсѣ въ Лѣсникахъ.

3. БУДИЛѠВЪ С. П. Ц. Св. ВМ. Параскеви, дер., кан. виз. 1897. об. въ Днѣстрѣ.

Властитель: Израилить.

Парохъ: Георгій Чубатый, ж.

Въ матерн. число душъ гр.-кат. 945

Въ дочерн. Медова, 256

» » Вымыслѣвка 283

Разомъ . . . 1484

Лат. 869 єсть парохія и костель, жид. 60; Медова лат. 92; Вымислѡвка, лат. 116.

Школа 2-кл., я. выкл. польскій, д. о. гр.-кат. 206.

Дотація, орн. поля 88 м., сѣн. 4 м., доходъ зъ поля 440 К. 64 с., дод. конгр. 928 К. 84 сот., зъ того под. 150 К. Дѡмъ мур. 1895. Дякъ неисп.

Староство Бережаны, судъ, урядъ под., почта, ст. тел. и зел. Козова 18 кльм.

4. ВЫШКИ С. П. Ц. Воскресенія Хр., дер. кан. виз. 1897. обезп. въ Днѣстрѣ.

Патронъ: Яковъ гр. Потоцкій.

Парохъ: Евгеній Лопатинскій, ж.

Въ матерн. число душъ, гр.-кат. 1112

Въ дочерн. Потѡкъ и присѣл. Сенькѡвъ 665

Разомъ 1777

Лат. 250 належать до экспозитуры въ Куропатникахъ, жид. 30; Потѡкъ и Сеньк. лат. 200.

Школа 1-кл., я. выкл. рускій, д. о. гр.-кат. 130; въ Потоцѣ шк. 1-кл. я. выкл. рускій, д. о. гр.-кат. 50. Чит. Просвѣты чл. 79.

Дотація, город. 2 м., орн. поля 56 м., сѣн. 20 м., дерева тверд. 17 сѣг., (въ процесѣ), дод. конгр. 945 К. 96 сот., зъ того под. 118 К. Дѡмъ лѣпянка. Дякъ испит.

Староство и ст. тел. Бережаны, судъ пов., урядъ под. и стація зел. Козова, 14 кльм. почта Конюхи.

5. ВЫБУДѡВЪ С. П. Ц. Рождества Хр. дер. кан. виз. 1897. обезп. въ Днѣстрѣ.

Патронъ: Казимиръ Баевскій.

Парохъ: Онисимъ Юзичинскій, ж.

Число душъ гр.-кат. 960

Лат. 40, жид. 38.

Школа 1-кл., я. выкл. рускій, д. о. гр.-кат. 150. Читальня Просвѣты, чл. 20.

Дотація, город. 1 м., орн. поля 75 м., сѣн. 4 м., доходъ зъ поля 388 К. дод. конгр. 965 К. 4 сот., зъ того под. 140 К. 72 сот. Дѡмъ старый. Дякъ неисп.

Староство Бережаны, судъ пов., урядъ под., стація тел. и зел. Козова 12 кльм., почта Конюхи.

6. ГОРОДИЩЕ С. П. Ц. Успенія П. Б. мур. 1884, кан. виз. 1897, обезп. въ Днѣстрѣ.

Патронъ: Архієпископъ львѡвскій, обр. лат.

Парохъ: Діонизій Бачинскій, зъ вѡдзн. крыл. ж.

Въ матерн. число душъ гр.-кат. 1282
 Въ дочерн. Слобѣдка 825

Разомъ . . . 2107

Лат. 284, належать до парохіи въ Козловѣ, костель буде ся, жид. 44; Слобѣдка, лат. 64, жид. 48.

Школа 1-кл. зъ двома учителями, я. выкл. рускій, д. о. гр.-кат. 228; Слобѣдка, шк. 1-кл., я. выкл. рускій, д. о. гр.-кат. 115. Чит. общ. им. Качковського, чл. 56, шпихл. и поз. каса гром.; Слобѣдка шпихл. и поз. каса гром.

Дотація, гор. 1 $\frac{1}{2}$ м., орн. поля 60 м. 888□ с., дохѣдъ зъ поля 545 К. 96 сот., дод. конгр 871 К. 38 сот., зъ того под. 185 К. 90 сот. Дѣмъ лѣпянка. Дякъ неисп.

Староство Бережаны, судъ пов. и урядъ под. Козова, почта Козловѣ, стація тел. и зел. Денисовѣ 4 клѣм.

7. ДРИЩѢВЪ С. П. Ц. Св. О. Николая дер. 1771, кан. виз. 1897, обезп. въ Днѣстрѣ.

Патронъ: Парохъ Бережанъ обр. лат.

Парохъ: Павло Дудикъ, ж.

Въ матерн. число душъ гр.-кат. 545

Въ дочерн. Урманъ Ц. Рождества Хр. дер. Обезп. въ Днѣ-стрѣ, и Волиця, 621

Разомъ . . . 1166

Лат. 140; Урманъ лат. 184; Волиця лат. 110.

Школа 1-кл., я. выкл. рускій, д. о. гр.-кат. 105; Урманъ шк. 1-кл. я. выкл. рускій, д. о. гр.-кат. 113. Въ Урмани чит. общ. им. Качков. чл. 8., каса поз. читальняна, христ. склепъ. Дотація, орн. поля 80 м., сѣн. 10 м., дод. конгр. 1064 К. 15 сот., зъ того под. 133 К. 80 сот. Дѣмъ лѣпянка. Дякъ неиспыт.

Староство, судъ пов. и урядъ под. Бережаны, почта и стація тел. Поморяны, стація зел. Зарваниця, 4 клѣм.

Примѣтка: Парохъ мешкае въ прилученѣй Урманъ.

8. ДУБЦЕ. С. П. Ц. св. Муч. Параскевіи, мур. 1878, кан. виз. 1897. обезп. въ Днѣстрѣ.

Патронъ: Яковъ гр. Потоцкій.

Парохъ: Іоанъ Барановскій, ж.

Въ матерн. число душъ гр.-кат. 1118

Въ дочерн. Комарѣвка, ч. д. 238

Разомъ . . . 1356

Лат. 160, жид. 12; Комар. лат. 70, жид. 3.

Школа 1-кл., я. выкл. рускій, д. о. гр.-кат. 95; въ Комар. шк. 1-кл., я. выкл. рускій, д. о. гр.-кат. 45. Чит. Просвѣты, чл. 30, шпихл. читальняный.

Дотація, гор. 4 м., орн. поля 64 м., сѣн. 2 м., неуж. 378□ с., дохѣдъ зъ поля 293 К., дод. конгр. 1091 К. 98 сот., зъ того подат. 99 К. Дѣмъ мур. Дякъ неисп.

Староство Бережаны, судъ пов., урядъ под., почта, ст. тель. и зел. Козова 4 кльм.

9. ЖУКѠВЪ С. П. Ц. Св. О. Іоана Богосл., дер., кан. виз. 1897.

Обезп. въ Днѣстрѣ.

Патронъ: Яковъ гр. Потоцкій.

Парохъ: Александеръ Чубатый, ж.

Въ матерн. число душъ гр.-кат. 650

Въ дочерн. Гиновичѣ, Ц. Перенес. моцїй Св. О. Николая.

Обезп. въ Днѣстѣ, 500

Въ дочерн. Шумляны малї 250

Разомъ . . . 1400

Лат. 168; Гиновичѣ лат. 107; Шумляни лат. 200, жид. 10.

Школа 1-кл., я. выкл. рускій, д. о. гр.-кат. 110; Гинов. шк. 1-кл.

я. выкл. рускій, д. о. гр.-кат. 80; Шумл. шк. 1-кл. я. выкл.

рускій, д. о. гр.-кат. 30. Читальнѣ Просвѣты у всѣхъ трохъ

селахъ, въ Шумлянахъ поз. каса читальняна.

Дотація, орн. поля 83 м. 977□ с., сѣн. 16 м. и 177□ с., дод. конгр. 917 К. 32 сот., зъ того под. 177 К. 2 сот.

Староство, судъ пов., урядъ под., почта и стація тел. Бережаны, ст. зел. Потуроты, 18 кльм.

10. ЗОЛОЧѠВКА С. П. Ц. Воскресенія Хр., мур. 1884, кан. виз. 1897, обезп. въ Днѣстрѣ.

Патронъ: Володиславъ бар. Чеховичъ.

Парохъ: Михаилъ Сосенко, вдов.

Въ матерн. число душъ гр.-кат. 640

Въ дочерн. Каплиньцѣ, С. Ц. Покрова П. Д. Б. дер. Обезп.

въ Днѣстрѣ. 381

Разомъ . . . 1021

Лат. 2, належать до пар. БудылѠвъ, жид. 2; Каплиньцѣ лат. 3, жид. 10.

Школа 1-кл., я. выкл. рускій, д. о. гр.-кат. 60; Каплиньцѣ мають спѣльну школу зъ громадою Медова, д. о. гр.-кат. 35. Громадска каса позичкова.

Дотація, город. 3 м., орн. поля 123 м. 1516□ с., сѣн. 6 м., дохѣдъ зъ поля 615 К. 56 сот., дод. конгр. 811 К. 20 сот., зъ того под. 209 К. 56 сот. Дѣмъ дер. Дякъ неисп.

Староство Бережаны, судъ пов. и урядъ под. Козова, почта и стація тел. КозлѠвъ, стація зел. ЗборѠвъ, 18 кльм.

Примѣтка: Парохъ мешкає въ прилуч. Каплиньцѣ.

11. КОЗЛОВЪ М. П. Ц. Воскресенія Хр., мур. 1855, кан. виз. 1897, обезп. въ Днѣстрѣ.

Патронъ: Львовскій Архієпископъ обр. лат.

Парохъ: Іоанъ Бачинскій, зъ вѣдзн. крыл., ж.

Въ матерн. число душъ гр.-кат. 1384

Въ доч. Дмухавецъ, С. Ц. Св. Димитрія, дер., об. въ Дн. 713

Разомъ . . . 2097

Лат. 2302, въ мѣсци єсть парохія зъ 3 свящ., жид. 1346;

Дмухав. лат. 738, жид. 30.

Школа 3-кл. я. выкл. польскій, д. о. гр.-кат. 131; Дмухав. шк.

1-кл. я. выкл. польскій, д. о. гр.-кат. 48. Чит. общ. им.

Качковского, чл. 79, гром. каса поз.; Дмухав. Читальня

має 51 членѡвъ.

Дотація, орн. поля 157 м. 278□ с., сѣн. 6 м. 1576□ с., дохѡдъ зъ

поля 1197 К. 72 сот., дод. конгр. 620 К. 12 сот., зъ того

под. 407 К. 84 сот.

Староство Бережаны, судъ пов. и урядъ под. Козова, почта и стація тел. въ мѣсци, стація зел. Озѣрна або Денисовъ.

12. КОЗОВА М. П. Ц. Успенія П. Д. М., мур. 1885, кан. виз. 1897, обезп. въ Днѣстрѣ.

Патронъ: Генрикъ гр. Шелискій.

Парохъ: Павло Свистунъ, ж., я. в.

Въ матерн. число душъ гр.-кат. 1185

Въ дочерн. Геленковъ, ч. д. 265

» » Теофипѡлка, ч. д. 325

» » Викторѡвка, ч. д. 134

Разомъ . . . 1909

Лат. 2095, єсть парохія, прот. 4, жид. 1549; Геленк. лат.

526, жид. 20; Теофип. лат. 447, жид. 37; Виктор. лат. 233.

жид. 30.

Школа 4-кл., я. выкл. польскій, д. о. гр.-кат. 180; въ прилуче-

ныхъ школы 1-кл. зъ выкл. яз. польскимъ. Читальня Про-

свѣты, чл. 86.

Дотація, города 2 м., орн. поля 167 м. 1296□ с., сѣн. 19 м.

1175□ с., дохѡдъ зъ поля 957 К. 66 сот., опалу 21 сѣг.

дод. конгр. 737 К. 40 сот., зъ того под. 326 К. 6 сот. Дѡмъ

мур. Дякъ испыт.

Староство Бережаны, судъ пов., урядъ под., почта, стація тел. и зел. въ мѣсци.

13. КОЗѢВКА С. П. Ц. Рождества Хр., дер. 1773, кан. виз. 1897, обезп. въ крак. Товариств.

Патронъ: Яковъ гр. Потоцкій.

Парохъ: Михаилъ Абрагамовскій, ж.

Число душъ гр.-кат. 635

Лат. 300, жид. 13.

Школа 1-кл., я. выкл. рускій, д. о. гр.-кат. 80. Чит. Просвѣты чл. 75.

Дотація, гор. $\frac{1}{2}$ м., орн. поля 45 м. 1515□ с., сѣн. 6 м. 687□ с., дод. конгр. 1078 К. 70 сот., зъ того под. 126 К. Дѣмъ лѣпянка. Дякъ неісп.

Староство Бережаны, судъ пов., урядъ под., почта, ст. тел. и зел. Козова, 6 кльм.

14. КОНЮХИ С. П. Ц. Успенія П. Д. М., мур., кан. виз. 1897.

Патронъ: Яковъ гр. Потоцкій.

Парохъ: Ксенофонтъ Сосенко, зъ вѣдзн. крыл., ж.

Сотр. сист. Зиновій Маркевичъ, ж. мешкае въ Дараховѣ.

Въ матерн. зъ дочерн. Кутъ, Ц. Сошествія св. Духа, ч. д. 2736

Лат. 200, прот. 9.

Суть двѣ 2-кл. школы, я. выкл. рускій, д. о. гр.-кат. 340.

Дотація, город. 3 м., орн. поля 229 м., сѣн. 8 м., под. 607

К. 6 сот., доплачуе 120 К. Дѣмъ мур. Дякъ неісп.

Староство, судъ пов. и урядъ под. Бережаны, ст. тел.

Поморяны, почта въ мѣсци, стація зел. Зборѣвъ, 18 кльм.

15. КРИВЕ С. П. Ц. Покрова П. Д. М., мур. 1829 кан. виз. 1897

Обезп. въ Днѣстрѣ.

Патронъ: Александра Залеска.

Парохъ: Іоанъ Иванчукъ, ж.

Въ матерн. зъ прилуч. Іосифѣвка число душъ гр.-кат. . 1401

Лат. 24, жид. 18.

Школа 1-кл., я. выкл. рускій, д. о. гр.-кат. 94. Склепъ церк.

Дотація, город. 1400□ с., орн. поля 41 м. 20□ с., дохѣдъ зъ

поля 112 К., дод. конгр. 1089 К. 12 сот., зъ того под.

53 К. Дѣмъ мур. Дякъ неісп. Хоръ.

Староство Бережаны, судъ пов., урядъ под. и почта

Козова, стація тел. и зел. въ мѣсци.

16. КУРОПАТНИКИ С. П. Ц. Воведенія въ Храмъ П. Д. Б., 1712

кан. виз. 1897, об. въ Днѣстрѣ.

Патронъ: Яковъ гр. Потоцкій.

Завѣдатель: Юліянъ Барановскій, ж.

Въ матерн. зъ присѣлк. Будылѣвка, и зъ прил. Сень-

кѣвъ, число душъ гр.-кат. 778

Лат. 1183 есть костель и свящ. (експон. сотруду.), жид. 75.

Школа 1-кл., я. выкл. рускій, д. о. гр.-кат. 121.

Дотація, город. 1 м. 549□ с., орн. поля 51 м. 601□ с., сѣн. 13

м. 712□ с., дохѣдъ зъ поля 224 К. 8 сот. дод., конгр. 975 К.

92 сот., зъ того под. 76 К. 30 сот. Дѣмъ мур. Дякъ неісп.

Староство, судъ пов., урядъ под., почта и стація тел.

Бережаны, стація зел. Потуторы.

17. ЛАПШИНЪ С. П. Ц. Св. О. Николая, мур. 1848 кан. виз. 1897.
Обезп. въ Днѣстрѣ.

Патронъ: Яковъ гр. Потоцкій.

Парохъ: Левъ Джулинскій, зъ вѣдзн. крыл. ж.

Число душъ гр.-кат. 1683
Лат. 55, жид. 50.

Школа 1-кл., о двохъ учит. я. выкл. рускій, д. о. гр.-кат. 210.
Читальня Просвѣты чл. 108.

Дотація, город. 1 м., орн. поля 62¹/₂ м., сѣн. 22 м., доходъ зъ
поля 421 К. 32 сот., дод. конгр. 938 К. 96 сот., зъ того
под. 153 К. 66 сот. Дѣмъ мур. Дякъ испит.

Староство, судъ пов., урядъ под., почта и стація тел.
Бережаны, стація зел. Потурторы 15 кльм.

18. ЛЪСНИКИ С. П. Ц. Воскресенія Хр., дер. 1689, кан. виз. 1897.
Обезп. въ Днѣстрѣ.

Патронъ: Яковъ гр. Потоцкій.

Завѣдатель: Василій Кушнѣръ, ж.

Въ матерн. зъ прилуч. Надорожнѣвъ, ч. д. 940
Лат. 85, жид. 5; Надор. лат. 260, жид. 16.

Школа 1-кл. я. выкл. рускій, д. о. гр.-кат. 116. Чит. Просвѣты
чл. 70, каса позичкова читальняна.

Дотація, город. 3 м. 876□ с., орн. поля 35 м. 1115□ с., сѣн.
11 м. 987□ с., доходъ зъ поля 197 К. 86 с., дод. конгр.
1171 К. 6 сот., зъ того под. 67 К. 38 сот. Дѣмъ мур
валить ся. Дякъ не исп.

Староство, судъ пов., урядъ под., почта и стація тел.
Бережаны, ст. зел. Потурторы або Пѣдвисоке 14 кльм.

19. МЕЧИЩѠВЪ С. П. Ц. Св. О. Николая, дер. 1784, кан. виз.
1897, об. въ Днѣстрѣ.

Властитель: Израилить.

Парохъ: Михаилъ Калинець, вд.

Число душъ гр.-кат. 140
Лат. 100, есть богослуж. каплиця, жид. 101.

Школа 1-кл., зъ двома учителями, я. выкл. рускій, д. о. гр.-кат.
226. Читальня мае 24 чл. (заснѣтила ся). Поз. каса гр.

Дотація, город. 755□ с., орн. поля 31 м. 1355□ с., сѣн.¹ 9
365□ с., лѣса 5 м. 976□ с., доходъ зъ поля 209 К. 68 сот.
дровъ 19¹/₂ сѣг., вѣлье мливо., дод. конгр. 789 К. 24 сот.
зъ того под. 71 К. 40 сот. Дѣмъ мур. Дякъ не исп.

Староство, судъ пов., урядъ под., и почта Бережаны,
тел. и зел. въ мѣсци.

20. ОЛЬХОВЕЦЪ С. П. Ц. Св. Іоана Кр., дер., кан. виз. 1897.
об. въ Днѣстрѣ.

Патронъ: Яковъ гр. Потоцкій.

Парохъ: Северинъ Габрусевичъ, ж.
 Число душъ гр.-кат. 738
 Лат. 54, жид. 14.

Школа 1-кл. я. выкл. рускій, д. о. гр.-кат. 94. Громадска каса позичкова.

Дотація, город. 1 м. 218□ с., орн. поля 30 м. 218□ с., сѣнож. 8 м. 1512□ с., доходъ зъ поля 101 К., дод. конгр. 1161 К. 96 сот., зъ того под. 35 К. 95 сот. Дѣмъ мур. Дякъ неисп. Староство, судъ пов., урядъ под., почта и стація тел.

Бережаны, стація зел. Награбе, або Потуторы 10 кльм.

21. ПЛАУЧА ВЕЛИКА С. П. Ц. Перенесеня мощей св. О. Николая, дер., кан. виз. 1897. об. въ Крак. Товар.

Патронъ: Архіепископъ львѣвскій обр. лат.

Парохъ: Петро Сосенко, почет. сов. Митр. Конс. зъ вѣдзн. крыл., вдов.

Сотр. сист.: Володимиръ Ванчицкій ж.

Въ матерн. зъ присѣл. Цецоры, число душъ гр.-кат. . . 1450

Въ доч. Плауча мала, Ц. св. О. Николая, д. об. въ Крак. Тов. 670

» » Глинна, Ц. Св. О. Николая, д. об. въ Крак. Тов. 860

» » Красна, Ц. св. Михаила, дер. об. въ Крак. Тов. 590

Разомъ . . . 3480

Лат. 100, жид. 50; Плауча мала, лат. 170, жид. 40; Глин. лат. 10, жид. 20; Красна жид. 37.

Школа 1-кл., я. выкл. рускій, д. о. гр.-кат, 152; Плауча мала, шк. 1-кл., я. выкл. польскій, д. о. гр.-кат. 132; Глин. шк. 1-кл. я. выкл. рускій, д. о. гр.-кат. 119; Красна, шк. 1-кл. я. выкл. рускій, д. о. гр.-кат. 82.

Дотація, гор. 5 м. 15□ с., орн. поля 237 м. 597□ с., доходъ зъ поля 1687 К., дод. конгр. 86 К. 94 сот., зъ того под. 600 К. Дѣмъ лѣпянка. Дякъ неисп.

Староство Бережаны, судъ пов. и урядъ под. Козова почта, стація тел. и зел. Зборѣвъ, 10 кльм.

22. ПЛОТИЧА С. П. Ц. Воскресенія Хр., дерев., кан. виз. 1897. Обезп. въ Днѣстрѣ.

Патронъ: Наслѣдники Андрея Цивиньского.

Парохъ: Александеръ Ротко, ж.

Число душъ гр.-кат. 1060

Лат. 100, жид. 71.

Школа 1-кл., я. выкл. рускій, д. о. гр.-кат. 65. Читальня має 30 чл. Гром. каса поз., 2 склепы приват. на удѣлахъ.

Дотація, город. 1034□ с., орн. поля 73 м. 971□ с., сѣн. 6 м. 17□ с., дровь 12 сят., вольне мливо, дод. конгр. 810 К. 2 сот., зъ того под. 134 К.

Староство Бережаны, судъ пов. урядъ под. Козова, почта, стація тел. и зел. Денисовъ 5 кльм.

- 23. ПОКРОПИВНА** С. П. Ц. Рожд. П. Д. Б., мур. 1883, кан. виз. 1897, необезп.
 Патронъ: Архієпископъ львівскій обр. лат.
 Парохъ: Мартинъ Барвинскій, вд.
 Число душъ гр.-кат, 594
 Лат. 350.
 Школа 1-кл., я. выкл. рускій, д. о. гр.-кат. 60. Читальня 36 чл.;
 Гром. каса позич.
 Дотація, гор. 1 м. 370□ с., орн. поля 52 м. 1230□ с., сѣн. 2 м. 1164□ с., дохѣдъ зъ поля 329 К. 82 с., вѣлье мливо, дод. конгр. 987 К. 48 сот., зъ того под. 120 К. Дѣмъ дер. Дякъ испит.
 Староство, судъ пов., урядъ под., ст. тел. и зел. Тернопѣль, почта Козлѣвъ.
- 24. ПОРУЧИНЪ** С. П. Ц. Пр. Мат. Параскевіи, дер. 1728, кан. виз. 1897 обезп. въ Днѣстрѣ.
 Патронъ: Яковъ гр. Потоцкій.
 Парохъ: Михаилъ Моссорл, ж.
 Въ матерн. число душъ гр.-кат. 760
 Въ дочерн. Бѣще, Ц. св. Романа и Давида об.въ Днѣстрѣ. 505
 Разомъ . . . 1265
 Лат. 50, жид. 60; Бѣще, лат. 450 есть парохія, жид. 80.
 Школа 1-кл., я. выкл. рускій, д. о. гр.-кат. 91; Бѣще шк. 1-кл. я. выкл. рускій, д. о. гр.-кат. 80. Чит. Просв. чл. 100. Гром. каса поз.
 Дотація, орн. поля 70 м., сѣн. 37 м. 122□ с., дохѣдъ зъ поля 357 К. 54 сот., дод. конгр. 998 К. 40 сот., зъ того под. 121 К. 74 сот., Дѣмъ мур. Дякъ неисп.
 Староство, судъ пов., урядъ под. и стація тел. Березжаны, почта Бѣще, стація зел. Потуторы 22½ кльм.
- 25. ПОТУТОРЫ** С. П. Ц. Св. О. Николая, дер. 1802, кан. виз. 1897 обезп. въ Днѣстрѣ.
 Патронъ: Яковъ гр. Потоцкій.
 Парохъ: Іоанъ Мащакъ, зъ вѣдзн. крыл., ж.
 Въ матерн. число душъ гр.-кат. 808
 Въ дочерн. Лѣтятинъ, Ц. св. Димитрія, д. об. въ Днѣстрѣ 508
 » » Жонѣвка 514
 Разомъ . . . 1830
 Лат. 6, жид. 7; Лѣтят. лат. 425, есть костель, жид. 10; Жонѣвка лат. 6, жид. 7.
 Школа 2-кл., я. выкл. рускій, д. о. гр.-кат. 170; Лѣтят. шк. 1-кл. я. выкл. польскій, д. о. гр.-кат. 40. Поз. каса гром. и церк.
 Дотація, гор. 3 м., орн. поля 85 м., сѣн. 14 м., дохѣдъ зъ поля 349 К. 32 сот., дод. конгр. 1007 К. 90 сот., зъ того под. 118 К. 92 сот. Дѣмъ дер. Дякъ исп.

Староство, судъ пов., урядъ под. Бережаны, почта, стація тел. и зел. въ мѣсци.

26. ТАВРѠВЪ С. П. Ц. Сош. св. Духа, д. 1731, кан. виз. 1897. обезп. въ Днѣстрѣ.

Патронъ: Архієпископъ львѠвскій, обр. лат.

Парохъ: Емиліянъ Дудровичъ, ж., я. в.

Число душъ гр.-кат. 1297

Лат. 1431, належать до парохіи въ Козловѣ, жид. 92.

Школа 2-кл., зъ 4 учит., я. выкл. рускій, д. о. гр.-кат. 193. Чит.

Просвѣты чл. 56. Шпихл. гром., позич. каса церковна.

Дотація город. $\frac{1}{2}$ м., орн. поля 64 м., $\frac{1}{2}$ м. саду, доходъ зъ поля 346 К. 12 сот., дод. конгр. 981 К. 72 сот., зъ того под. 117 К. 84 сот., ДѠмъ мур. Дякъ испыт.

Староство Бережаны, судъ и урядъ под. Козова, почта и стація тел. КозлѠвъ, стація зел. ДенисѠвъ 10 киль.

27. ШИБАЛИНЪ. С. П. Ц. Воскресенія Хр. дер. 1701, кан. виз. 1897, обезп. въ Днѣстрѣ.

Патронъ: Яковъ гр. Потоцкій.

Парохъ: Николай Садовскій, ж.

Въ матерн. число душъ гр.-кат. 1298

Въ дочерн. БаранѠвка 282

Разомъ . . . 1580

Лат. 600. жид. 25.

Школа 1-кл., я. выкл. рускій, д. о. гр.-кат. 130. Поз. каса гром.

Дотація, город. 2 м., орн. поля 85 м. 819□ с., сѣн. 16 м., пасов.

4 м., лѣса 13 м., доходъ зъ поля 467 К. 78 сот., дод. конгр.

911 К. зъ того под. 174 К. 82 сот. ДѠмъ мур. Дякъ испыт.

Староство, судъ пов., урядъ под., почта и стація тел. Бережаны, стація зел. Потutory 7 кльм.

28. ЦЕНЪВЪ С. П. Ц. Св. Михаила, дер. кан. виз. 1897. обезп. въ Днѣстрѣ.

Патронъ: Яковъ гр. Потоцкій.

Парохъ: Григорій Кончевичъ, ж.

Въ матерн. число душъ 1544

Въ дочерн. Олесинъ 478

Разомъ . . . 2022

Лат. 40, жид. 130; Олесинъ лат. 120, мають каплицю, жид. 10.

Шклола 1-кл. я. выкл. руск. д. о. гр.-кат. 110. Чит. Просвѣты и поз. каса гром.

Дотація, город. 3 м., орн. поля 69 м., сѣн. 6 м., пасов. 9 м., доходъ зъ поля 414 К. 6 сот., дод. конгр. 967 К. 32 сот. зъ того под. 138 К. 96 сот., Дѣмъ мур. Дякъ неис.

Старство Бережаны, судъ, урядъ под., почта, стація тел. и зел. Козова 13 клѣм.

Бережанській деканатъ числить душъ 45.026

2. Бобрецкій деканатъ.

Деканъ:

Всч. О. Иполить Штогринъ, поч. сов. Митр. Конс. зъ вѣдзн. крыл., комисарь орд. въ справахъ школь., членъ Рады школьной окруж., членъ Института «Народный Дѣмъ», парохъ въ Стрѣлкахъ.

I. Мѣстодеканъ:

Всч. О. Михайль Гвоздецкій, зъ вѣдзн. крыл., парохъ въ Глѣбовичахъ великихъ.

II. Мѣстодеканъ:

Всч. О. Павелъ Козюкъ, парохъ въ Выспѣ.

Комисарь въ справахъ сервитут.:

Всч. О. Володимиръ Глинскій, пар. въ Подмонастыри.

Префектъ касы деканальной вѣдовъ и сирѣтъ священничихъ.

Всч. О. Юлянь Яримовичъ, парохъ въ Вѣльхѣвци.

1. БАКѢВЦЪ С. П. Ц. Стрѣтенія Госп., мур. поблагосл. 1818., вѣдновл. 1901., вѣддал. 1 клѣм. вѣдъ мешканя пароха, к. виз. 1873 Митр. Юсифъ Сембратовичъ. необезп.

Патронъ: Емма Тавшиньска.

Парохъ: Левъ Левицкій, ж.

Въ матерн. число душъ 374

Въ доч. Репехѣвъ, С. Ц. Покрова П. Д. Б. м. з. 1850. не обезп. 496

» » Любешка, С. Ц. Успенія П. Д. Б. м. з. 1897 не обезп. 707

» » Жабокруки, С. Ц. Воведенія П. Д. Б. д. не обезп. 553

» » Трибокѣвцѣ С. 359

Разомъ . . . 2489

Лат. въ Бакѣвцяхъ и Трибокѣв. 20., належать до пар. въ Соколѣвцѣ; жид. 30; въ Репеховѣ лат. 20., жид. 5, въ

Любешнѣ лат. 15 до пар. въ Бобрцѣ; жид. 10, въ Жабокрукахъ лат. 15; жид. 10.

Школа 2-кл. на 4 степ. науки я. выкл. рускій, д. о. гр.-кат. 102, въ Репеховѣ шк. 1-кл. я. выкл. рускій, д. о. гр.-кат. 45; въ Любещцѣ шк. 2-кл. я. выкл. рускій, д. о. гр.-кат. 105; въ Жабокрукахъ шк. 1-кл. я. выкл. рускій, д. о. гр.-кат. 89. Въ Бакѡвцяхъ читал. Просвѣты 45 чл. Касы громад. въ Бакѡвцяхъ и Репеховѣ.

Дотація всего орн. поля 102 м. 1019□ с., пас. 8 м. зъ того 39 м. въ Репеховѣ; 25 м. въ Любещцѣ; 35 морг. поля и городъ въ Жабокрукахъ а решта въ матерной. Поле переважно IV и V кл. Доходъ зъ поля 400 К. Дровъ 16 сяг. дод. конгр. 692 К. 92 сот., зъ того под. 265 К. 42 сот. Дѡмъ мур. Дякъ неиспыт. побирае по 8 сот. вѡдъ нумеру на удержане.

Староство, судъ и урядъ под. Бѡбрка, почта и стація тел. Стрѣлиско новй, стація зел. Бѡбрка — Глѣбовичѣ 18 кльм.

Примѣтка: Въ Бакѡвцяхъ есть каплиця Положеня Рызы Пр. Богородицѣ.

2. БѡБРКА М. П. Ц. Богоявленія Господня, дер., побуд. 1771 р. посв. еп. Львомъ Шептицкимъ; буде ся нова; кан. виз. 1873 р., обезп. въ Днѣстрѣ.

Патронъ: Генрикъ Чайковскій.

Парохъ: Евгений Дзеровичъ, вд. я. в.

Провиз. катихитъ дожджаючій: Володимиръ Глѣбовицкій, сотрудникъ зъ Стрѣлокъ.

Въ матер. число душъ 1497

Въ дочерн. Волове каплиця св. Михаила вспѡльна зъ лат. 269

» » Ернсдорфъ 17

Разомъ . . . 1783

Лат. 800 мають костель и 2 свящ., прот. 36, жид. 2996.

Школа 6-кл. муж. и 6-кл. жѣн. я. выкл. польск., д. о. гр.-кат. 226. Читальня »Просвѣты« чл. 60.

Дотація, город. 1110□ с., орн. поля 34 м., лѣса 6 м. 145□ с., доходъ зъ поля 164 К. 38 сот., дров. 14 сяг., дод. конгр. 1302 кор. 34 сот. зъ того под. 56 кор. Дѡмъ мур., Дякъ испыт. одержуе ся зъ доходѡвъ епитрах., есть дяковка и городъ коло неи.

Староство, судъ, урядъ под., почта, стація тел. и зел. въ мѣсци.

Примѣтка: Въ Бобрцѣ суть двѣ каплицѣ: 1) Покрова П. Д. Б. 2) св. Анны.

3. БОРШѢВЪ С. П. Ц. св. Пророка Или, 1839, кан. виз. 1873, обезп. въ Днѣстрѣ.

Патронъ: Романъ гр. Потоцкій.

Парохъ: Григорій Кармалита, ж.

Число душъ 1097
Лат. 262, жид. 86.

Школа 1-кл. зъ 2 учителями; я. выкл. рускій, д. о. гр.-кат. 179.
Дотація город. 2 м. 538□ с., орн. поля 27 м. 1145□ с., неужит.
305□ с., саду 600□ с., дохѡдъ зъ поля 146 К. 26 сот., дровъ
10 сѣг., вѡльне мливо, дод. конгр. 1105 К. 74 сот., зъ того
под. 51 К. 68 с. Дѡмъ дер. Дякъ неисп. дѡстае 40 с. вѡдъ
нумеру.

Староство, судъ пов., урядъ под., почта и стація тел.
Перемышляны, ст. зел. Задвѡре або Бѡбрка 30 кл.

4. БОРУСѠВЪ С. П. Ц. Рождества П. Д. Б. поб. 1750, р. посв.
еп. Львомъ Шептицкимъ. Стара и лиха, має чудотворну
икону М. Б.; вѡдпустъ на Рожд. Пр. Богор., об. въ Днѣстрѣ.

Патронъ: Марія гр. Мыцьельска.

Парохъ: Андрей Яворскій, ж.

Число душъ 368
Жид. 20.

Школа 1-кл. я. выкл. рускій; д. о. гр.-кат. 40.

Дотація, город. 3 м., орн. поля 19 м., сѣн. 9 м., дохѡдъ зъ по-
ля 100 К., дровъ 9 сѣг., дод. конгр. 1062 К. 80 сот., зъ
того под. 39 К. 60 сот., зъ $\frac{1}{10}$ 104 К. Дѡмъ мур.
Дякъ неисп. удержус ся зъ дохѡдѡвъ епитр.

Староство, судъ пов., урядъ под. Бѡбрка, почта, стація
тел. и зел. Бориничѣ 3 клѣм.

5. ВОДНИКИ С. П. Ц. Св. О. Николая, дер. 1727, кан. виз. 1873.
обезп. въ Крак. Тов.

Патронъ: Романъ гр. Потоцкій.

Парохъ: Юсифъ Зацерковный, вд.

Число душъ 918
Лат. 21, прот. 6, жид. 36.

Школа 2-кл., я. выкл. рускій, д. о. гр.-кат. 118. Чит. Просвѣты
Дотація, город. $\frac{1}{4}$ м., орн. поля 63 м., пас. 11 м., лѣса 8 м.,
сѣн. 23 м., дохѡдъ зъ поля 240 К., дровъ 8 сѣг., дод.
конгр. 759 К. 14 сот. зъ того под. 114 К. 58 сот.

Староство, судъ, урядъ под. Бѡбрка, почта, стація тел.
и зел. Старе село, 3 $\frac{1}{2}$ клѣм.

6. ВЫБРАНѠВКА С. П. Ц. Воведенія въ Храмъ П. Д. Б. мур.
зб. 1810, кан. виз. 1873. об. въ Днѣстрѣ.

Патронъ: Фелиція гр. Фредро.

Парохъ: Володимиръ Дорошь, ж.

Въ матер. число душъ	347
Въ доч. Бринцѣ церков. Ц. У. П. Д. Б. д. 1762 об. въ Днѣстрѣ	382
» » Бринцѣ загѣр. Ц. св. Троици, 1894 об. въ Днѣстрѣ	548
» » Чижицѣ	286
Разомъ	1563

Лат. 300 належать до парохіи въ Соколѣвцѣ, жид. 200; въ Бринь. церк. лат. 177, жид. 7; Бринь. заг. лат. 300, жид. 0; въ Чижицяхъ лат. 100 мають каплицю, жид. 12.

Школа въ Выбранѣвцѣ 2-кл. зъ 4 степ. науки, я. выкл. пол. *jure sac-*
do; д. о. гр.-кат. 51, а доходячихъ зъ Бринецъ церк. 60; въ
 Бринцяхъ заг. школа 2-кл. я. выкл. пол. д. о. гр.-кат. 108;
 въ Чижицяхъ шк. 1-кл., я. выкл. пол., д. о. гр.-кат.
 35. Касы поз. гром. въ Бринцяхъ церк. и загѣрныхъ.

Дотація въ Выбранѣвцѣ и Бринцяхъ церк. город. 1 м. 1449□ с.,
 орн. поля 41 м. 607□ с., сѣн. 9 м. 603□ с., пѣдъ будовою
 1282□ с., доходъ зъ поля 307 К. 56 сот., дровъ 12 сѣг.,
 вѣлье мливо на 30 корц., дод. конгр. 881 К. 64 сот., зъ
 того под. 104 К. 70 сот. Дѣмъ мур. новый. Дѣкъ неисп.,
 удержує ся зъ датковъ за требы.

Староство, судъ и урядъ под. Бѣбрка, почта, ст. тел.
 и зел. въ мѣсци.

Примѣтка: Парохъ мешкає въ Бринцяхъ церковныхъ.

7. ВЫСПА С. П. Ц. Воздв. Чест. Преста, дер. збуд. 1732 р.,
 положена за селомъ 2 клѣм. вѣдъ мешканя пароха. Она
 була церк. монастыря Василянського, знесеного 1744 р.
 и прилученого до монастыря въ Деревачи коло Хоросна.
 Кан. виз. 1873 р. об. въ Днѣстрѣ.

Властитель: Израилить.

Парохъ: Павло Козюкъ, ж. я. в.

Въ матерн. число душъ	630
Въ доч. Любша, Ц. Покрова П. Д. Б. дер., об. въ Днѣстрѣ	435
» » Мелна, Ц. св. Михаила, дер., об. въ Днѣстрѣ	298
Разомъ	1363

Лат. 6, належать до пар. въ Пѣдкамени, жид. 12; въ Люши
 лат. 8, жид. 30; въ Мелнѣ лат. 5, жид. 15.

Школа 1-кл., я. выкл. рускій, ухвал. Рады гром. 1880 р., д. о.
 гр.-кат. 70.; Любша шк. 1-кл., я. выкл. рускій; д. о. гр.-кат.
 48; Мелна шк. 1-кл., я. выкл. рускій, д. о. гр.-кат. 47. Чи-
 тальня Общ. им. Качковского член. 48.; въ Выспѣ, Люши, и
 Мелнѣ позич. касы гром.

Дотація, орного поля 104 м., сѣн. 17 м., пас. 28 м. 1065□ с.,
 дровъ 14¹/₂ с., вѣлье мл. на 24 корц., дод. конгр. 846 К.
 12 сот., зъ того под. 189 К. 48 с. Дѣмъ лѣпянка збуд.
 1884 р. Дѣкъ неиспит.

Староство, судъ и ур. под. Рогатынъ, почта и стація тел. Стрѣлиска, ст. зел. Бобрка 30 клѣм.

Примѣтка: Коло мешканя пароха въ Выспѣ есть каплица С. В. М. Георгія.

8. ГЛѢБОВИЧЪ ВЕЛИКІЙ С. П. Ц. Св. Космы и Дамяна, дер.
збуд. 1765 р., посв. еп. Львомъ Шептицькимъ, кан. виз. 1873 р.
обез. въ Днѣстрѣ.

Патронъ: Романъ гр. Потоцкій.

Парохъ: Михаилъ Гвоздецькій, ж. я. в.

Число душъ 1698

Лат. 742 над. до пар. въ Соколовцѣ, жид. 100.

Школа 2-кл.; я. выкл. рускій, рѣш. Рады шк. кр. зъ р. 1875, д. о. гр.-кат. 398. Читальня Просвѣты.

Дотація, гор. 1 м. 22□ с., орн. поля 68 м. 22□ с., лѣса 23 м. 275□ с., сѣн. 3 м. 229□ с., дохѣдъ зъ поля 269 К. 70 с., дровъ 10 сяг., дод. конгр. 1048 К. зъ того под. 88 К. Дѣмъ мур. Дякъ неисп.

Староство, Судъ, Урядъ под. Бобрка, почта, стація тел. и зел. въ мѣсци.

9. ГЛѢБОВИЧЪ СВѢРСКИЙ С. П. Ц. Св. Іоанна Крест., дер.
збуд. 1739 р., кан. виз. 1873 р. об. въ Днѣстрѣ.

Патронъ: Михаилъ и Левъ Тышковскій.

Парохъ: Мелетій Дзеровичъ, поч. сов. Митр. Конс. зъ водзн. крыл., ж.

Въ матер. число душъ 765

Въ дочерн. Недѣлиска, Ц. Боведенія П. Д. Б. 251

» » Мѣсточко Свержъ зъ Свержкомъ, Ц. Покрова П. Д. Б. обезп. въ Днѣстрѣ. 375

» » Копань и Гнила 48

Разомъ 1439

Лат. 609, жид. 108; Недѣлиска лат. 248, жид. 25; въ Свержи лат. 1500 есть парохія зъ 2 священниками, прот. 2, жид. 420; Копань лат. 248, жид. 11.

Школа 2-кл., я. выкл. рускій ухвалою Рады гром. ¹¹/₁₆ 1885; д. о. гр.-кат. 148; въ Недѣлискахъ шк. 1-кл., я. выкл. руск. ухв. Рады гром. ¹²/₁₆ 1891, д. о. гр.-кат. 44; въ Свержи шк. 2-кл., я. выкл. польскій, д. о. гр.-кат. 53. Въ Глѣбовичахъ шпихл. гром. Читальня Мих. Качковского 144 чл. и каса позичкова. въ Свержи каса позичкова громад. Основана Валеріяномъ Чайковскимъ зъ капиталомъ 24.000 К.

Дотація, орн. поля 73 м., сѣн. 56 м. 1037□ с., дохѣдъ зъ поля 509 К. 66 с., дровъ 19¹/₂ сяг., ⁰/₁₀ 28 К. дод. конгр. 812 К. 12 с., зъ того под. 170 К. 42 сот. Дѣмъ мур. перебуд. 1897. Дякъ неисп. плат. 64 К. рѣчно.

Староство, судъ, урядъ под и ст. тел. Перемышляны, почта Сверхъ, ст. зел. Бобрка 18 кльм.

10. ГОРОДИСЛАВИЧЪ С. П. Ц. Св. Димитрія, мур. збуд. 1829 р. кан. виз. 1873 р. обезп. въ Днѣстрѣ.

Патронъ: Романъ гр. Потоцкій.

Завѣдатель: Іоанъ Королюкъ, ж.

Число душъ 1632

Пат. 6, жид. 48.

Школа 2-кл., я. выкл. рускій, д. о. гр.-кат. 284. Читальня Просвѣты 84 чл. Шпихлѣръ и каса позич. гром.

Дотация, город. 2 м., орн. поля 68 м. сѣн. 15 м., доходъ зъ поля 640 К. дровъ 12 сѣг., дод. конгр. 756 К. 98 сот. зъ того под. 240 К. Дѣмъ лѣпянка зб. 1847 р; Дякъ неисп.

Староство, судъ, и урядъ под. Бобрка, почта Николаѣвъ коло Гаѣвъ, стація тел. и зел. Старе село, 7 кльм.

11. ГРИНѢВЪ С. П. Ц. св. Георгія, дер. кан. виз. 1873 обез. въ Краков. Товариствѣ.

Патронъ: Романъ гр. Потоцкій.

Парохъ: Теофиль Задорецкій, ж.

Въ матер. число душъ 856

Въ доч. Коцурѣвъ, Ц. Св. Сим Столп. д. об. въ Слявин. 588

Разомъ . . . 1444

Лат. 10, прот. 33, жид. 32; Коцур. лат. 12, прот. 2, жид. 52.

Школа 2-кл., я. выкл. рускій, д. о. гр.-кат. 149; въ Коцурѣвъ шк. 1-кл., я. выкл. рускій, рѣш. Рады шк. кр. $\frac{7}{4}$ 1874, д. о. гр.-кат 118. Въ Коцурѣвъ склепъ гром.

Дотация, город. и подъ будѣвлю 4 м., орн. поля 44 м., сѣн. 11 м. доходъ зъ поля 425 К. 58 сот., дровъ 14 сѣг., дод. конгр. 842 К. 78 сот., зъ того под. 140 К. 14 сот. Дѣмъ мур. зб. 1829. Дякъ неисп.

Староство, судъ, урядъ под, почта и стація тел. Бобрка, ст. зел. Старе село, 10 кльм.

12. ДЕВЯТНИКИ С. П. Ц. св. Георгія, дер., лиха, збуд. 1657 р., об. въ Днѣстрѣ, кан. виз. 1873.

Патронъ: Іоанъ гр. Шептицкій.

Парохъ: Николай Стисловскій, ж.

Въ матер. число душъ 906

Въ дочерн. Ятвяги, Ц. св. дим., 1777 дер., об. въ Днѣстрѣ. 495

» » Бертешѣвъ, Ц. Рож. Хр. 1766, об. въ Днѣстрѣ 484

Разомъ . . . 1885

Лат. 4, жид. 37; Ятвяги, лат. 2, жид. 12; Берт. лат. 5, жид. 9.

Школа 2-кл., я. выкл. рускій, д. о. гр.-кат. 180; въ Ятвяхахъ шк. 1-кл.; я. выкл. рускій, д. о. гр.-кат. 92; въ Бертешевѣ шк. 1-кл., я. выкл. рускій, д. о. гр.-кат. 80. Чит. Просв. чл. 78, и шпихл. читальнян.; въ Ятв. чит. Просв. чл. 102; въ Берт. чит. Просв. чл. 34. и склепъ церк.

Дотація, городъ 2 м. 958□ с., орн. поля 83 м. 567□ с., сѣн. 11 м. 65□ с., доходъ зъ поля 567 К. 46 сот. дровъ 12 сяг. вольне мливо на 30 кѳрц. дод. конгр. 768 К. 54 сот., зъ того под. 192 К. 16 сот. Дѳмъ мур. збуд. 1841. Дякъ неисп.

Староство, судъ, урядъ под. и почта Бѳбрка, стація тел. и зел. Выбранѳвка, 7 кльм.

13. ЗВЕНИГОРОДЪ С. П. Ц. Св. О. Николая, дер. зб. 1890 р., кан. виз. 1873., обезп. въ Днѣстрѣ.

Патронъ: Романъ гр. Потоцкій.

Завѣдатель: Володимиръ Левицкій, ж.

Число душъ 1753

Лат. 137, прот. 1, жид. 167.

Школа 4-кл., я. выкл. рускій, д. о. гр.-кат. 360, рел. 16 годинъ тыжн. Чит. Просв. 60 чл., шпихль. и поз. каса гром.

Дотація, гор. $\frac{1}{2}$ м., орн. поля 50 м., сѣн. $24\frac{1}{2}$ м., доходъ зъ поля 549 К. 30 сот., дровъ 14 сяг., дод. конгр. 815 К. 20 сот. зъ того под. 187 К. 4 сот., Дѳмъ мур. 1828. Дякъ неисп.

Староство, судъ и урядъ под. Бѳбрка, почта Романѳвъ, ст. тел. и зел. Старе село $7\frac{1}{2}$ кльм.

Звенигородъ се старый княжій городъ. Въ лѣтописяхъ згадуе ся вѳнъ у перве 1087 р., яко столиця Ростиславичѣвъ. Мавъ вѳнъ чотири церкви, а въ одной була чудотворна икона Матери Божои, котра два разы (1127 и 1146 р.) спасла городъ вѳдъ вороговѣвъ, що за князя Володимирка облягли були мѣсто. Коли кн. Данило заложивъ Львѳвъ, Звенигородъ ставъ пѳдъупадати, а 1705 р. вже бувъ малымъ мѣсточкомъ. Опѳсля затрачуе ся память про его величну минувшѳсть, а Звенигородъ стае звычайною сѣльскою громадою.

Примѣтка: Въ парохіи естъ каплиця Рождества П. Д. Б.

14. ЛАНЫ С. П. Ц. Воскресенія Хр., мур. 1818, кан. виз. 1873, обез. въ Кракѳв. Товариствѣ.

Патронъ: Генрикъ Чайковскій.

Парохъ: Іосифъ Сохоцкій, ж.

Въ мат. зъ Бѳльий двѳръ и Ернсдорфъ число душъ гр.-кат. 897

Въ дочерн. Серники и Регфельдъ, Ц. св. Апост. Андрея

Первозванного 1821, мур., обезп. въ Кракѳв. Товар. 718

Разомъ . . . 1615

Лат. 320, жид. 40; въ Серникахъ: лат. 12, жид. 21.

Школа 2-кл., я. выкл. рускій, д. о. гр.-кат. 125; въ Серникахъ шк. 1-кл., я. выкл. рускій, д. о. гр.-кат. 92.

Дотація, орн. поля 70 м., сѣн. 2 м., лѣса 10 м., доходъ зъ поля 180 К. 16 сот., дровъ 14 сяг. дод. конгр. 1019 К. 84 сот.

зъ того под. 64 К. 6 сот. Дѣмъ мур. 1816. Дякъ неисп., платня по 20 сот. вѣдъ нумеру.

Староство, судъ, урядъ под., почта, стація тел. и зел. Бѣбрка 5 клѣм.

15. НИКОЛАѢВЪ С. П. Ц. Покрова П. Д. Б. мур. кан. виз. 1873. необезп.

Патронъ: Романъ гр. Потоцкій.

Парохъ: Іоанъ Лопачинскій, зъ вѣдзн. крыл, ж.

Въ матер. число душъ гр.-кат. 662

Въ доч. Пѣдсосновъ, Ц. Стрѣт. Г. мур. 1881, об. въ Днѣст. 727

Разомъ . . . 1389

Лат. 20, належать до пар. Ганачѣвъ, прот. 8, жид. 300; въ Пѣдсосн. лат. 1, жид. 30.

Школа 2-кл. разомъ зъ Пѣдсосн., я. выкл. рускій, д. о. гр.-кат. 190.

Чит. общ. им. Качк. чл. 41., шпихл. и каса поз. гром.

Дотація въ Николаевѣ орн. пол. 17 м., 1170□ с., въ Пѣдсосн. гор. $\frac{1}{4}$ м., орн. поля 46 м., сѣн. $9\frac{1}{2}$ м., доходъ зъ поля 560 К. 70 сот., дровъ 12 сяг. дод. конгр. 797 К. 12 сот., зъ того под. 190 сот. Дѣмъ мур. 1864. Дякъ неисп.

Староство, судъ, урядъ под. Бѣбрка, почта въ мѣсци (Николаевъ коло Гаевъ) стація тел. и зел. Старе село 18 клѣм. Примѣтка: Парохъ мешкае въ Пѣдсосновѣ.

16. ОЛЬХОВЕЦЪ С. П. Ц. Св. Троици, дер. 1725 кан. виз. 1873, обезп. въ Днѣстрѣ.

Патронъ: Романъ гр. Потоцкій.

Парохъ: Юліанъ Яримовичъ, ж.

Въ матерн. число душъ гр.-кат. 416

Въ доч. Лопушна, Ц. Воскресенія Г. дер. об. въ Днѣстрѣ. 605

» » Волощина Ц. Вознесенія Хр. дер., об. въ Днѣстрѣ. 536

Разомъ . . . 1557

Лат. 27, прот. 6, жид. 21; въ Лопуш. лат. 6, жид. 25; Волощ. лат. 83, жид. 27.

Школа 1-кл. я. выкл. рускій рѣш. Рады шк. мѣсц. (1878 ч: 12)

д. о. гр.-кат. 96; въ Лопуш. шк. 1-кл., я. выкл. руск. рѣш.

Рады шк. мѣсц. (1872 ч: 18) д. о. гр.-кат. 123; въ Волощ.

шк. 1-кл., я. выкл. рускій рѣш. Рады шк. мѣсц. ($1\frac{1}{2}$ 1874

ч: 23) д. о. гр.-кат. 87. Чит. общ. им. Качков. чл. 42, така сама

въ Волощ. чл. 72. Касы поз. гром. въ Ольхов., Лопушнѣ

и Волощинѣ.

Дотація, город. 3 м. 1559□ с., орн. поля 127 м. 317□ с., сѣн.

14 м. 1193□ с., лѣса 14 м., доходъ зъ поля 418 К. 40 с.,

дод. конгр. 829 К. 36 сот., зъ того под. 143 К. 46 сот.

Дѣмъ лѣпянка зб. 1835 р. Дякъ испит.

Староство, судъ, урядъ под. Бѣбрка, почта, стація тел. и зел. Глѣбовичѣ великій 3 клѣм.

17. ОСТАЛОВИЧЪ С. П. Ц. Преобр. Госп., мур. кан. виз. 1873, обезп. въ Днѣстрѣ.

Патронъ: Фундація Станислава гр. Скарька.

Парохъ: ПЕТРО Гаранюкъ, ж.

Въ матер. число душъ гр.-кат. 834

Въ доч. Мерищѣвъ, Ц. Св. Параскевіи дер., об. въ Днѣст. 490

Разомъ . . . 1330

Лат. 30, жид. 35; Мерищ. лат. 25, жид. 13.

Школа 1-кл., я. выкл. рускій, д. о. гр.-кат. 100; въ Мерищ. шк.

1-кл., я. выкл. рускій, д. о. гр.-кат. 58., чит. Просв. 50 чл.

Дотація, город. 2 м., орн. поля 33 м., сѣн. 2³/₄ м. пасов. 13 м.неуж. ¹/₄ м., дохѡд. зъ поля 447 К. 72 сот., дровъ 12¹/₄ сѣг.,

дод. конгр. 966 К. 18 сот., зъ того под. 96 К. 26 сот.

Дѡмъ мур. Дякъ неисп.

Староство, судъ, урядъ под., почта и стація тел. Перемышляны, ст. зел. Бѡбрка 22 кльм.

18. ПЕРЕМИШЛЯНИ М. П. Ц. Св. О. Николая, мур. 1805., кан. виз. 1873, обезп. въ Днѣстрѣ.

Патронъ: Романъ гр. Потоцкій.

Парохъ: Исидоръ Копертиньскій, ж.

Въ матер. число душъ гр.-кат. 808

Въ доч. Коросно, Ц. Собора П. Д. Б. мур. 1865 обезп.

въ Днѣстрѣ. 859

Разомъ . . . 1667

Лат. 1040 есть парохія, прот. 9, жид. 2904; въ Короснѣ лат. 477, жид. 78.

Школа 5-кл., я. выкл. польскій, д. о. гр.-кат. 135; въ Короснѣ шк. 2-кл., я. выкл. рускій, д. о. гр.-кат. 89. Читальнѣ Просв. въ Перем. чл. 70, въ Короснѣ чл. 60.

Дотація, гор. 3 м., орн. поля 89¹/₄ м., сѣн. 25 м., дохѡдъ зъ поля 308 К. 4 сот., дровъ 10 сѣг., дод. конгр. 1200 К. 12 с., зъ того под. 133 К. 6 сот. Дѡмъ мур. Дякъ неисп.

Староство, судъ, урядъ под. почта и ст. тел. въ мѣсци ст. зел. Бѡбрка або Задворе 33 кльм.

Метрики зачинають ся зъ 1755 р.

19. ПѡДМОНАСТЫРЪ С. П. Ц. Благовѣц. П. Д. Б. дер. кан. виз. 1873, необезпечена.

Патронъ: Романъ гр. Потоцкій.

Парохъ: Володимиръ Глиньскій, ж. я. в.

Въ матер. число душъ гр.-кат. 546

Въ дочерн. Будькѡвъ, Ц. Воздвиж. Ч. Кр. дер. 1751 необезп. 672

Разомъ . . . 1218

Лат. 29, прот. 15, жид. 23; Будк. лат. 99, жид. 29.

Школа 1-кл., я. выкл. руск., д. о. гр.-кат. 70; Будьк. шк. 2-кл. я. выкл. рускій, д. о. гр.-кат. 106. Въ Пóдм. Чит. общ. им. Качковского чл. 62; касы гром. въ обохъ селахъ.

Дотація, город. 2 м. 236□ с., орн. поля 97 м. 245□ с., сѣн. 19 м. 442□ с., лѣса 19 м. 126□ с., пасов. 13 м. 960□ с., дохóдъ зъ поля 282 К. 62 сот. дровъ 8 сяг., дод. конгр. 890 К. 18 сот., зъ того под. 127 К. 28 сот. Дóмъ мур. новий. Дякъ неисп.

Староство, судъ, урядъ под., почта и стація тел. Бóбрка, ст. зел. Старе село, 6 кльм.

Примѣтка: Метрики зачинають зъ 1744 р. Въ парохіяльнóй церквѣ есть старе, рукописне Евангеліе, безъ заголовного листа.

20. ПÓДЯРКÓВЪ С. П. Ц. Св. Романа и Давида дер., 1736 кан. в. 1873, обезп. въ Днѣстрѣ.

Патронъ: Романъ гр. Потоцкій.

Парохъ: Іоанъ Честиньскій, вдов.

Число душъ гр.-кат. 1103

Лат. 26, жид. 40.

Школа 2-кл., я. выкл. рускій, д. о. гр.-кат. 208. Чит. Просв. чл. 35. Шпихл. гром.

Дотація орн. поля 28 $\frac{1}{2}$ м., сѣн. 1 $\frac{1}{4}$ м., саду $\frac{1}{2}$ м., дохóдъ зъ поля 218 К. 36 сот., дровъ 10 сяг., додат. конгр. 1010 К. 16 сот., зъ того под. 79 К. 70 сот. Дóмъ дер. Дякъ неисп.

Староство, судъ, урядъ под. и почта Бóбрка, ст. тел. и зел. Старе село.

Примѣтка: Въ парохіи есть каплиця Состраданія П. Д. Б. Въ церквѣ есть рукописне Евангеліе зъ 1762 р.

21. РОМАНÓВЪ С. П. Ц. Св. Михаила, мур. зб. 1813 кан. в. 1873. об. въ Днѣстрѣ.

Патронъ: Романъ гр. Потоцкій.

Парохъ: Яковъ Сѣнгалевиць, зъ вóдзн. крыл. ж.

Въ матер. зъ присѣл. Чернѣѣвъ число душъ гр.-кат. . . 1107

Въ дочерн. Пóдгородище, Ц. Воздв. Ч. Креста, об. въ Днѣст. . . 912

Разомъ . . . 2019

Лат. 4, жид. 86; Пóдгород. лат. 14, жид. 182.

Школа 4-кл., я. выкл. рускій, д. о. гр.-кат. 214; въ Пóдгородищи шк. 2-кл., я. выкл. рускій, д. о. гр.-кат. 194. Въ Романовѣ и Пóдгород. читальнѣ Просв., шпихл. и касы поз. гром.

Дотація гор. 4 м. 423□ с., орн. поля 62 м. 554□ с., сѣн. 32 м. 1193□ с., неуж. и корч. 3 м. 80□ с., дохóдъ зъ поля 374 К. 20 сот., дровъ 12 сяг., дод. конгр. 919 К. 46 сот., зъ того под. 126 К. 56 сот.

Староство, судъ, урядъ под. Бóбрка, почта въ мѣ-ци, стація тел. и зел. Старе село, 11 кльм.

Въ Пѣдгородищи бувъ монастырь ОО. Василиянъ, збудованый на горѣ »Памбурокъ«. По 1756 р. монастырь сей упавъ; церковь розбрана а пѣсля переказу перенесено до села, де она доси стоить. Въ церквѣ есть Требникъ зъ того монастыря пѣдписаный такъ: »сей Требникъ есть Монастыря въ Пѣдгородищу 1645.« До днесь видно окопы монастырскаго укрѣпленя. Цѣла посѣлѣсть ОО. Василиянъ перейшла була на власнѣсть жида, а 20 рокѣвъ тому назадъ вѣдкупивъ си вѣдъ жида оденъ пѣдгородискій селянинъ. Десь близько села бувъ монастырь СС. Василиянокъ. Селяни оповѣдають, що були и »законницѣ«. Въ Евангелію печатанѣмъ 1690 р. записано »Року Божія 1705 сію книгу рекомую Евангеліе Инокія Еупракса Любецка зъ працѣ рукъ своихъ вѣ отпушеніе грѣховъ и спасеніе купила вѣ друкарни Львовской и дала за ню золотыхъ трицять за приводѣмъ Панны Игуменѣ.« Иконостасъ вѣ пѣдгородискій церквѣ походить зъ того монастыря. Року 1898 робивъ парохъ розкопы на мѣсци, де мавъ бути Престолъ монастырскаго церкви и вѣ глубинѣ 1½ метра знайдено камѣнну, розбиту плыту, на котрѣй була написъ: »роусъ фундаторъ и создатель святаго обывтели сія здѣ положенъ есть емуже да будетъ вѣбчная память«. Въ Романовѣ и Пѣдгородищи були парохами Ангеловичѣ, котрѣй походили зъ Гринева. Року 1764 бувъ парохомъ вѣ Романовѣ Іоанъ Ангеловичъ. Сава Ангеловичъ, парохъ Романова братъ митроп. Антонія, умеръ 14/1 1832 р. Передъ тымъ бувъ вѣнъ парохомъ Пѣдгородища и до днесь удержавъ ся тамъ домъ, вѣ котрѣмъ вѣнъ мешкавъ.

Рускій метрики зачинають ся 1764 р.

22. СОКОЛѠВКА С. П. Ц. Св. О. Николая, дер. кан. виз. 1873. необезпечена.

Патронъ: Іедеонъ Гѣдройцъ.

Парохъ: Викторъ Илашевичъ, ж.

Въ матер.	число душъ гр.-кат.	330
Въ дочерн.	Кологуры, Ц. Воскр. Хр. необезп.	432
»	» Пятничаны, Ц. Св. Параск. необ. и Мильбахъ	281
»	» Сенѣвъ	165
»	» ХодоркѠвцѣ	291
	Разомъ	1499

Лат. 126, есть парохія, жид. 23; Кологур. лат. 22, жид. 31; Пятнич. лат. 49, жид. 14; Сенѣвъ лат. 63, жид. 8; Ходорк. лат. 183, есть каплица СС. Милосердія, жид. 18.

Школа 2-кл., я. выкл. рускій, д. о. гр.-кат. 114; Кологур. шк. 1-кл., я. выкл. рускій д. о. гр.-кат. 70; Пятнич. шк. 1-кл., я. выкл. рускій, д. о. гр.-кат. 46.

Дотація, город. 2½ м., орн. поля 51 м., сѣн. 6 м., дохѠдъ зъ поля 235 К. 50 сот., процентъ вѣдъ цѣнныхъ паперѠвъ 110 кор., вѣльне мливо, дод. конгр. 916 К. 88 сот. зъ того подат. 78 К. 84 сот. ДѠмъ мур. Дякъ неисп.

Староство, судъ, урядъ под., почта, стація тел. и зел. БѠбрка, 13 клѣм.

Въ Пятничанахъ бувъ монастырь ОО. Василиянъ и до днесь удержала ся середъ лѣску вежа монастирскаго церкви. Вѣнъ упавъ по 1724 р.

23. СТРЪЛКИ С. П. Ц. Рождества Хр., дер. кан. виз. 1873.
обезп. въ Днѣстрѣ.

Патронъ: Марія Малаховска.

Парохъ: Иполитъ Штогринъ, ж., я. в.

Сотр. прив.: Володимиръ Глѣбовицкій, ж.

Въ матер. число душъ гр.-кат. 466

Въ дочерн. Ланки, число душъ 173

» » Стоки, Ц. Св. Тройцы, дер. 1686, об. въ Днѣстрѣ. 672

Разомъ . . . 1311

Лат. 124, прот. 11, жид. 17; Ланк. лат. 188, жид. 121; Стоки лат. 4, жид. 8.

Школа 2-кл., я. выкл. рускій, д. о. гр.-кат. 120; Стоки шк. 2-кл. я. выкл. рускій, д. о. гр.-кат. 137; Въ Стрѣлкахъ, каса поз. гром.; въ Стокахъ чит. общ. им. Качк. чл. 84 и каса позычкова гром.

Дотація, гор. 2 м. 426 □ с., орн. поля 66 м., сѣн. 22 м., доходъ зъ поля 404 К. 42 сот., дровъ 15 сят., дод. конгр. 909 К. 88 сот., зъ того под. 137 К. 70 сот.

Староство, судъ, урядъ под., почта, стація тел. и зел. Бобрка 7 кльм.

24. СТРЪЛИСКА НОВІ С. П. Ц. Успенія П. Д. Б. дер. кан. виз. 1873.
обезп. въ Днѣстрѣ.

Патронъ: Бронислава Уейска.

Парохъ: Кирило Фацієвичъ, зъ вѣдзн. крыл, вдов.

Сотр. прив.: Клявдій Снѣжиньскій, ж.

Въ матер. число душъ гр.-кат. 1236

Въ дочерн. Стрѣлиска старй Ц. Вознесенія Госп. мур. .

об. въ Днѣстрѣ 652

Въ дочерн. Кнѣсело, Ц. Рожд. Пр. Б. дер., об. въ Днѣстрѣ. 660

Разомъ . . . 2548

Лат. 38, належать до пар. въ Пѣдкамени, прот. 1, жид. 1597; Стрѣлиска старй, лат. 21, прот. 139, жид. 17; Кнѣс. лат. 268, жид. 19.

Школа 4-кл. зъ рѣльничимъ вѣддѣломъ, я. выкл. рускій, д. о. гр.-кат. 150, рел. 12 год. тыж., ремунерац. 240 К.; Стрѣл. ст. шк. 1-кл. я. выкл. рускій, д. о. гр.-кат. 80; Кнѣсело шк. 2-кл., я. выкл. рускій, д. о. гр.-кат. 80. Чит. Просв. чл. 60, каса Райфайзена; Стрѣл. ст. чит. Общ. им. Качк.

Дотація, поля 123 м., лѣса 42 м., доходъ зъ поля 796 К. 88 сот., дод. конгр. 690 К. 5 сот., зъ того под. 271 К. 74 сот. Дѣмъ мур. Дякъ неисп.

Староство Бѣбрка, судъ и урядъ под. Ходорѣвъ, почта и стація тел. въ мѣсци, стація зел. Бѣбрка 26 кльм.

25. СУХОДОЛЬ С. П. Ц. Покрова П. Д. Б., дер. кан. виз. 1873.
обез. въ Днѣстрѣ.

Патронъ: Романъ гр. Потоцкій.

Парохъ: Емиліянъ Боберскій, ж.

Въ матерн. зъ дочерн. Гута Суходольска, число душъ . 732

Лат. 175, прот. 10, жид. 21.

Школа 2-кл., я. выкл. рускій, д. о. гр.-кат. 102; Чит. Просвѣты,
каса Райфайзена, склепъ Кружка рѣльничого.

Дотація, гор. 2 м., орн. поля 66 м., сѣн. $6\frac{1}{4}$ м., доходъ зъ по-
ля 272 К. 6 сот., дровъ 6 сяг., дод. конгр. 990 К. 78 сот.,
зъ того под. 100 К.

Староство, судъ и урядъ под. Бѣбрка, почта, ст. тель.
и зел. Бѣбрка — Глѣбовичѣ вел.

26. ШОЛОМЫЯ С. П. Ц. Пророка Іліи, дер. кан. виз. 1873,
вѣдпустъ на св. Іліи Прор., обез. въ Днѣстрѣ.

Патронъ: Романъ гр. Потоцкій.

Парохъ: Іоанъ Яримовичъ, ж.

Въ матерн. число душъ гр.-кат. 725

Въ дочерн. Старе село, Ц. Ус. Гл. Св. Іоанна Кр. дер., об.

въ Днѣстрѣ. 546

Разомъ . . . 1271

Лат. 40, жид. 20; Старе село лат. 680, есть парохія, прот.
45, жид. 60.

Школа 2-кл., я. выкл. рускій, д. о. гр.-кат. 140; Старе село шк.
3-кл., я. выкл. польскій, д. о. гр.-кат. 80.

Дотація, гор. 2 м., 364□ с., орного поля 135 м., сѣн. 15 м.
1594□ с., пас. 11 м. 277□ с., лѣса 16 м. 900□ с., доходъ
зъ поля 771 К. 34 сот., дровъ 14 сяг., дод. конгр. 638 К.
12 сот., зъ того под. 252 К. 36 сот.

Старосто, судъ и урядъ под. Бѣбрка, почта, стація
тел. и зел. Старе село, 6 кильм.

Примѣтка: Въ Шоломыѣ есть каплица Богоявл. Госп., въ котрѣй
вѣдбувають ся вѣдпусты на св. Пр. Іліи, и на Рождество П. Д. М.
Въ нѣй есть старинный чудотворный образъ Пр. Д. Маріи. Дня $\frac{13}{6}$
1596 р. основавъ кн. Конст. Острогскій монастырь ОО. Василянъ при
тѣмъ чудовѣмъ мѣсци.

Бобрецькій деканатъ числить душъ гр.-кат. 38.691

3. Болехѡвскій деканатъ.

Деканъ:

Всч. О. Іосифъ Грабовенскій, зъ вѡдзнаками крыл., комисарь орд. для шкѡлъ народныхъ, парохъ въ Тисовѣ.

I. Мѣстодеканъ:

Всч. О. Теофиль Горникевичъ, зъ вѡдзн. крыл., парохъ въ Гошовѣ.

II. Мѣстодеканъ:

Всч. О. Сильвестеръ Богачевскій, парохъ Побука,

1. БАЛИЧЪ НАГѢРНІЙ С. П. Ц. Покрова П. Д. Б. дер., кан. виз. 1879 митр. Іос. Сембратовичъ, обезп. въ Днѣстрѣ.

Патронъ: Амалія Симонъ.

Парохъ: Іоанъ Илевичъ, ж.

Число душъ гр.-кат. 902
Лат. 16, жид. 10.

Школа 2-кл., я. выкл. рускій, д. о. гр.-кат. 157.

Дотація, город. 1½ м., орн. поля 24 м., сѣн. 14 м., пасов. 8 м., дохѡдъ зъ поля 209 К. 94 сот., опалу 15 с., дод. конгр. 1073 К. 20 сот., зъ того под. 75 К. 10 сот. Дѡмъ дер. Дякъ неисп.

Староство Жидачѣвъ, судъ и урядъ под. Журавно, почта, стація тел. Соколѡвъ, стація зел. Кохавина 15 клѣм.

2. БАЛИЧЪ ПОДОРОЖНІЙ С. П. Ц. Богоявленія Г., мур. кан. виз. 1879. обезп. въ Днѣстрѣ.

Патронъ: Амалія Симонъ.

Парохъ: Корнилій Леонтовичъ, ж.

Въ матер. число душъ гр.-кат. 960

Въ дочерн. Сулятичѣ, зъ Демнею сулятицкою Ц. Воскр. Хр. обезп. въ Днѣстрѣ. 1491

Въ дочерн. Ланы соколѡвскій Ц. Св. Димитрія обезп. въ Днѣстрѣ и Соколѡвъ 440

Разомъ . . . 2891

Лат. 24, жид. 29; Сулят. лат. 7, жид. 21; Ланы лат. 40.

Соколѡвъ лат. 338 есть парохія, жид. 700.

Школа 1-кл., я. выкл. рускій, д. о. гр.-кат. 209; Сулят. шк. 1-кл., я. выкл. рускій, д. о. гр.-кат. 130. Лани шк. 1-кл. я. выкл. рускій, д. о. гр.-кат. 60. Чит. Общ. им. Качковского чл. 70, каса и склеп. гром.; Сулят. чит. Просв., каса поз. и склепъ гром.

Дотація, гор. 6 м. орн. поля 92 м., сѣн. 78 м., неуж. 6 м., опалу 18 с., дод. конгр. 762 К. 98 сот., под. 280 К. 90 сот. Дѡмъ дер. Дякъ неисп.

Староство Жидачѣвъ, судъ и урядъ под. Журавно, почта и ст. тел. Соколѡвъ, стація зел. Стрый 20 кльм.

3. БОЛЕХѡВЪ М. П. Ц. Св. Мироносиць, 1683 дер., кан. виз. 1879 р., обезп. въ Днѣстрѣ.

Патронъ: Его Величество Цѣсаръ.

Парохъ: Іоанъ Озаркевичъ, vysл. деканъ, поч. сов. Митр. Консист. зъ вѡдзн. крыл. ж.

Сотр. сист.: Володимиръ Гургула, катехитъ при школахъ муж. и дѣвочѡй, ж.

Въ матер. зъ прил. Болехѡвъ рускій, Соломонова гѡрка и Новый Вавилонъ, ч. д. гр.-кат. 1624

Въ дочерн. Волоске село, Ц. Св. Параск. об. въ Днѣст. дер. 1846

» » Должка, Ц. Св. Анны, об. въ Днѣстрѣ, дер. 399

Разомъ 3869

Лат. 1030, лат. парохія въ Волоскѡмъ селѣ, прот. 180, жид. 1584; Волоске село, лат. 495, прот. 36. жид. 92; Должка лат. 5, жид. 46.

Школы VI-кл. муж. и жѣн., спѡлнѣй для всѣхъ громадъ, яз. выкл. польскій; д. о. гр.-кат. 771. Въ Волоск. селѣ чит. общ. им. Качк. чл. 100 и каса позич.

Дотація пароха: город. 5 м. 1386□ с., орн. поля 40 м., 393□ с., сѣн. 47 м. 806□ с., пасов. 1 м. 1011□ с., дохѡдъ зъ поля 399 К. 22 сот., зъ облиг. и легатѡвъ 67 К. 78 сот., дер. 68 м., вѡльне мливо, дод. конгр. 1079 К. 66 сот. зъ того под. 135 К. 90 сот. на видатки канц. 23 К. Дот. сотрудирика: 68 м. дер., додат. конгр. 626 К. 56 сот., додатокъ 220 К., зъ катехитуры 660 К.

Староство Долина, судъ, урядъ под., почта, стація тел. и зел. въ мѣсци.

Примѣтка: Въ Волоскѡмъ селѣ есть вѡдпустова каплиця Рождества Пр. Д. Б. зъ вѡдпустом вѡдъ св. Ап. Престола. Въ парохіяльнѡй церквѣ суть цѣннѣй образы стариннѣй.

4. БРЯЗА С. П. Ц. Покрова П. Д. Б., дер. 1830, кан. виз. 1879. необезпечена.

Патронъ: Его Величество Цѣсаръ.

Парохъ: Константинъ Глѣбовицкій, ж.

Сотр. прив.: Ювеналь Билинскій, ж.

Въ матерн. цукло душъ гр.-кат. 540

Въ дочерн. Суколъ С. Ц. Св. Михаила, дер. 1886, необ. 438

» » Камѣнка С. Ц. Св. Михаила, дер. 1872. необ. 551

Разомъ 1529

Лат. 15, жид. 20; Суколь: прот. 4, жид. 7; Кам. лат. 5 жид. 15.

Школа 1-кл., я. выкл. рускій, д. о. гр.-кат. 140. Чит. Общ. им. Качк. чл. 32.

Дотація, гор. 375□ с., орн. поля 15 м. 19□ с., сѣн. 62 м. 491□ с., дохдъ зъ поля 85 К. 76 сот., опалу 10 сяг., дод. конгр. 1150 К. зъ того под. 50 К. Дѣмъ дер. Дякъ неиспыт.

Староство Долина, судъ, урядъ под., почта, стація тел. и зел. Болехдвъ 22 клѣм.

5. ВИТВИЦЯ С. П. Ц. Св. Іоанна Богослова, дер. кан. виз. 1879. об. въ Днѣстрѣ.

Патронъ: Д-рѣ Щасный Сельскій

Парохъ: Николай Дерлиця, ж.

Число душъ гр.-кат. 1088
Лат. 19, жид. 35.

Школа 1-кл. о двоухъ силахъ, я. выкл. рускій, д. о. гр.-кат. 147. Чит. тов. Просв. чл. 70; склепъ читальняный; каса поз. братска.

Дотація, орн. поля 9 м., сѣн. 5 м., дохдъ зъ поля 35 К. 98 сот., дод. конгр. 1185 К. 26 сот. зъ того под. 12 К. 24 сот.

Староство, судъ, урядъ под. Долина, почта Витвиця, стація тел. и зел. Болехдвъ, 11 клѣм.

6. ВОЛЯ ЗАДЕРЕВАЦКА С. П. Ц. Св. Михаила, дер. 1826, кан. виз. 1879. об. въ тов. Фениксъ.

Патронъ: Его Величество Цѣсаръ.

Парохъ Василій Паньчакъ, ж.

Въ матерн. число душъ гр.-кат. 821
Въ дочерн. Задеревачъ, С. Ц. св. Іоана Крест. дер. необ. 545

Разомъ . . . 1366

Лат. 8, жид. 15; Задер. жид. 13.

Школа 1-кл. о двоухъ силахъ спѣльна для обоухъ громадъ, я. выкл. рускій, д. о. гр.-кат. 257.

Дотація, гор. 1 м. 52□ с., орн. поля 19 м. 236□ с., сѣн. 13 м. 536□ с., дохдъ зъ поля 88 К. 26 сот., дровъ 68 метр., дод. конгр. 1119 К. зъ того под. 36 К. 4 сот., Дѣмъ мур. 1863. Дякъ неисп.

Староство Долина, судъ и урядъ под. Болехдвъ, почта и ст. тел. Соколдвъ, ст. зел. Лисовичѣ 7 клѣм.

7. ГОЗЪВЪВЪ С. П. Ц. Положеня Ризы П. Д. Б., дер., кан. виз. 1879. об. въ Днѣстрѣ.

Патронъ: Его Величество Цѣсаръ.

Завѣдатель: Павло Кульчицкій, ж.

Число душъ гр.-кат. 584

Лат. 12, прот. 30, жид. 23.

Школа 1-кл., замкнена. Чит. Просв. чл. 42.

Дотація, орн. поля 18 м., сѣн. 11 м., дохѣдъ зъ поля 130 К. опалу 48 м. дод. конгр. 874 К. 90 сот., зъ того под. 24 К. 60 сот. Дѣмъ дерев. Дякъ неиск.

Староство Долина, судъ, урядъ под., почта, стація тел. и зел. Болехѣвъ, 3 кльм.

8. ГОШѠВЪ С. П. Ц. Св. О. Николая, дерев. збуд. 1852, кан. виз. 1879. об. въ Днѣстрѣ.

Патронъ: Монастырь оо. Василянъ въ Гошовѣ и наслѣдники Юсифа Старкого.

Парохъ: Теофиль Горникевичъ, ж. я. в.

Въ матерн. число душъ гр.-кат. 964

Въ дочерн. Гериня, С. Ц. Воскр. Хр., дер. об. въ Днѣст. 508

Разомъ . . . 1472

Школа 2-кл., спѣльна для обохъ громадъ, я. выкл. рускій, д. о. гр.-кат. 201. Чит. Просвѣты чл. 96.

Дотація, город. 1 м. 160□ с., орн. поля 10 м., сѣн. 6 м. 1598□ с., зъ облик. 20 К., додат. конгр. 1185 К. 36 сот., зъ того под. 19 К. 94 сот. Дѣмъ дер. въ добромъ станѣ. Дякъ испыт.

Староство Долина, судъ, Урядъ под., почта, стація тел. и зел. Болехѣвъ.

Примѣтка: Въ Гошовѣ есть Монастырь Ч. св. В. В. зъ Церквою Преображенія Госп., въ котрой вѣдбувають ся вѣдпусты цѣле лѣто у всѣхъ свята и недѣлѣ.

9. ДѢДУЩИЦЪ ВЕЛИКІЙ С. П. Ц. Стрѣтенія Госп., дер., збуд. 1783, кан. виз. 1879. об. въ Днѣстрѣ

Патронъ: Станиславъ Матковскій.

Парохъ: Юсифъ Нижанковскій, зъ вѣдзн. крыл., ж.

Въ матерн. число душъ гр.-кат. 2360

Въ дочерн. Уголна С. Ц. Св. Василия, дер. об. въ Днѣст. 690

Разомъ . . . 3050

Лат. 8, прот. 12, жид. 25; въ Уголнѣ лат. 10, жид. 20.

Школа 2-кл., я. выкл. рускій, д. о. гр.-кат. 261; въ Уголнѣ шк.

1-кл., я. выкл. рускій д. о. гр.-кат. 98. Чит. Просвѣты чл.

89, шпихлѣръ и склепъ гром., въ Уголнѣ чит. Просв. чл.

52, шпихл. и склепъ гром.

Дотація, гор. 2 м. 702□ с., орн. поля 58 м., сѣн. 35 м., неуж.

4 м., дохѣдъ зъ поля 238 К. 26 сот., вольне мливо и ри-

боловлѣ въ Свѣчи и Сукели, дод. конгр. 1030 К. 6 сот.,

зъ того под. 81 К. 12 сот.

Староство, судъ, урядъ под. и стація зел. Стрый, 18 кльм. почта и стація тел. Соколѣвъ.

Примѣтка: Въ парох. церквѣ суть рукописнѣ книги: Октоихъ, Трефологонъ и Трѣодъ цвѣтна.

10. ДѢДУШИЦЪ МАЛІЙ С. П. Ц. Іоакима и Анны, дер. 1802, кан. виз. 1879. об. въ Днѣстрѣ.

Властитель: Израилить.

Парохъ: Христофоръ Бобикевичъ, вдов.

Число душъ гр.-кат. 938
Лат. 5, жид. 30.

Школа 1-кл., я. выкл. рускій, д. о. гр.-кат. 140. Чит. общ. им. Качков. чл. 52.

Дотація, гор. 4 м., орн. поля 35 м., сѣн. 10 м. 290□ с., доходъ зъ поля 59 К. 66 сот., додат. конгр. 1140 К. 24 сот., зъ того под. 31 К. 38 сот. Дѣмъ дерев. Дякъ неисп.

Староство, судъ, урядъ под. и стація зел. Стрый, 18 кльм. почта и стація тел. Соколѣвъ.

11. КНЯЖОЛУКА С. П. Ц. св. М. Параскевіи, мур., збуд. 1882 р., кан. виз. 1879. об. въ Днѣстрѣ.

Патронъ: Его Величество Цѣсарь.

Парохъ: Мечиславъ Авдиковичъ, ж.

Число душъ гр.-кат. 1625
Лат. 25, мають богослуж. каплицю, а належать до парохіи въ Болахѣвѣ, прот. 45, жид. 21.

Школа 2-кл. о 4 учителяхъ; я. выкл. рускій, д. о. гр.-кат. 324. Гром. каса поз.

Дотація, город. 1½ м., орн. поля 23 м., сѣн. 12 м., пас. 20 м., доходъ зъ поля 126 К., опалу 53 метр., дод. конгр. 1082 К. 60 сот., зъ того под. 42 К. 8 сот. Дѣмъ дер. Дякъ неисп.

Староство, судъ, урядъ под., почта, стація тел. и зел. Долина 7½ кльм.

12. ЛИСОВИЧЪ С. П. Ц. Богоявленія Госп., дер. 1755, кан. виз. 1879. об. въ Кракѣвскѣмъ Тов.

Патронъ: Его Величество Цѣсарь.

Парохъ: Іоанъ Терлецкій, ж.

Число душъ гр.-кат. 1560
Лат. 230, мають богослуж. каплицю а належать до пар. въ Болахѣвѣ; прот. 28, жид. 30.

Школа 1-кл., я. выкл. рускій, д. о. гр.-кат. 220. Чит. Просвѣты чл. 85, Каса гром., склепъ церков.

Дотація, гор. 2½ м., орн. поля 30 м., сѣн. 30 м., корчѣвъ 4 м., неуж. 6½ м., доходъ зъ поля 144 К., дровъ 34 м. тверд. а 34 мягк., вѣльне мливо на 20 корчѣвъ вѣвса, дод. конгр. 1042 К. 54 сот., зъ того под. 49 К. 27 сот. Дѣмъ мур. Дякъ неисп. побирае рѣчно 50 К. зъ державной касы.

Староство Долина, судъ и урядъ под. Болахѣвъ, почта и ст. тел. Моршинъ, ст. зел. въ мѣсци вѣддал. 1½ кльм.

13. НѢНѢВЪ ДОЛЪШНЫЙ С. П. Ц. Рожд. П. Д. Б., дер. 1848,
кан. виз. 1879. об. въ Днѣстрѣ.

Патронъ: Его Величество Цѣсарь.

Парохъ: Дезидерій Щуровскій, ж.

Въ матерн. число душъ гр.-кат. 745

Въ доч. Нѣневъ гор. С. Ц. Св. Іоана Ев. об. въ Днѣстрѣ. 306

Разомъ . . . 1051

Лат. 88, належать до пар. Жулинъ, прот. 50, жид. 36;

Нѣн. горѣшный лат. 110, прот. 1, жид. 12.

Школа 1-кл. незорганизована, необсаджена; д. о. гр.-кат. въ
шкѣльнѣмъ вѣцѣ 180. Въ обохъ громадахъ суть по-
зичковѣ касы гром.

Дотація, гор. 10 м., орн. поля 48 м. 218□ с., сѣн. 60½ м., доходъ
зъ поля 188 К. 28 сот., дровъ 68 метр., дод. конгр. 972 К.
18 сот., зъ того под. 92 К. 86 сот. Часть грунту т. є
27 м. 1418□ есть въ сусѣднѣй громадѣ »Лукавица до-
лѣшна«. Дѣмъ дер. збуд. 1835. Дякъ неисп.

Староство Долина, судъ и урядъ под. Болахѣвъ,
почта, стація тел. и зел. Моршинъ, 5 клѣм.

Примѣтка: Въ Нѣневѣ горѣшнѣмъ есть каплица П. Д. Б.

14. ПОБУКЪ С. П. Ц. Св. Михаила, дер. 1826, кан. виз. 1879.
об. въ Днѣстрѣ.

Властитель: Израилить.

Парохъ: Силвестеръ Богачевскій, ж. я. в.

Въ матерн. число душъ гр.-кат. 508

Въ дочерн. Тишовница, С. Ц. Рожд. П. Д. М. дер. обезп.

въ Днѣстрѣ 310

Въ дочерн. Межиброды, С. Ц. Св. О. Николая дер. обезп.

въ тов. Фениксъ 200

Разомъ . . . 1018

Лат. 10,

Школа 1-кл., я. выкл. рускій, д. о. гр.-кат. 109; Тышовница, шк.

1-кл., я. выкл. рускій, д. о. гр.-кат. 69.

Дотація, орн. поля 30 м., сѣн. 50 м., лѣса 9 м., доходъ зъ по-
ля 70 К. 42 сот., дер. 20 с., дод. конгр. 1178 К. 30 сот.,
зъ того под. 23 К. 96 сот. Дѣмъ дер. Дякъ неисп.

Староство и судъ Стрый, урядъ под. и почта Сколѣ,
стація тел. и зел. Синевѣдско выжне 6 клѣм.

15. ПѢДБЕРЕЖЪ С. П. Ц. Св. Троицы, дер. 1822, кан. виз. 1879
об. въ Кракѣвскѣмъ Тов.

Патронъ: Его Величество Цѣсарь.

Парохъ: Іоанъ Бирчакъ, членъ Рады повѣт., ж.

Въ матерн. число душъ гр.-кат. 863

Въ дочерн. Тапче, С. Ц. Св. О. Ник., дер. об. въ Днѣст. 650

Разомъ . . . 1513

Лат. 29, жид. 29; въ Тяпчи лат. 19, жид. 30.

Школа 1-кл., я. выкл. рускій, д. о. гр.-кат. 103; Въ Тяпчи шк. 1-кл. я. выкл. рускій, д. о. гр.-кат. 90. Чит. общ. им. Качк. чл. 60, гром. каса позичк.; въ Тяпчи чит. общ. им. Качк. чл. 40, гром. каса позичкова.

Дотація, город. 720□ с., орн. поля 45 м., сѣн. 36 м., доходъ зъ поля 198 К. 40 сот., дровъ 61 м., на половину мягке и тверде, дод. конгр. 965 К. 94 сот., зъ того под. 67 К. 54 сот.

Староство Долина, судъ, урядъ под., почта, стація тел. и зел. Болахѣвъ, 6 кльм.

Примѣтка: Въ Тяпчи есть мурована каплица Св. Ап. Петра и Павла.

16. РОЗГѢРЧЕ С. П. Ц. Св. О. Николая, дер. кан. виз. 1879.

об. въ Крахѣвскѣмъ Тов.

Патронъ: Кльотильда Бараньска.

Парохъ: Іоанъ Гегейчукъ, ж.

Число душъ гр.-кат. 1042

Лат. 23, жид. 2 родины.

Школа 1-кл., я. выкл. рускій, д. о. гр.-кат. 110.

Дотація, город. $\frac{3}{4}$ м., орн. поля 10 м., сѣн. 15 м., доходъ зъ поля 53 К. 94 сот., дод. конгр. 1182 К. 86 сот., зъ того под. 19 К. 54 сот.

Староство, судъ и урядъ под. Стрый, почта, стація тел. и зел. Любѣнцѣ 4 кльм.

Примѣтка: На кладовищи есть каплица Пр. Д. Б. Въ томъ мѣсци стоявъ монастырь СС. Василіанокъ, про котрый згадуе перемышскій владика Онуфрій Шумлянскій 1761 р. въ описѣ перем. епархіи. (Розгѣрче належало до 1788 р. до перемышской епархіи). Владика зазначае що монахинѣ *pauperes sunt et ex fundatione congruam sustentationem non habent, etiam opera manuum suarum et elemosinis vivere coguntur.*

17. РОСТОЧКИ С. П. Ц. Св. Василія, дер., вѣдновл. 1832; вѣдъ мешканя пароха 3 кльм. кан. виз. 1879. об. въ Днѣстрѣ.

Патронъ: Марія Северина гр. Бельска.

Парохъ: Константинъ Целевичъ, ж.

Въ матерн. число душъ гр.-кат. 920

Въ доч. Кальна, С. Ц. Св. Мих., дер. 1738, об. въ Днѣст. 710

Разомъ . . 1630

Лат. 3, жид. 28; Кальна жид. 34.

Школа 1-кл., я. выкл. рускій, д. о. гр.-кат. 88; въ Кальнѣй шк. 1-кл., я. выкл. рускій, д. о. гр.-кат. 78. Чит. тов. Просв. чл. 22; въ Кальн. чит. общ. им. Качковск. чл. 33 и гром. каса позичк.

Дотація, орн. поля 32 м. 1176□ с., сѣн. 22 м. 415□ с., лѣса 40 м., доходъ зъ поля 40 К. 72 сот., опалу 10 сѣг., вольне мли-во, громада Кальна дае копу островѣвъ до сѣна, 5 бу-

кѡвъ на матеріялъ, 3 копы колѡвъ и пруте на обгороду,
дод. конгр. 1171 К. 14 сот., зъ того под. 29 К. 66 сот.,
Дякъ неисп.

Староство Долина, судъ, урядъ под., стація тел. и зел.
Болехѡвъ, 17 клъм. почта Витвиця.

Примѣтка. Парохъ мешкае въ Кальнѡй, де есть дѡмъ и всѣ
будинки господарскій.

18. СЪХѡВЪ С. П. Ц. Св. О. Николая, дер., кан. виз. 1879.
об. въ Днѣстрѣ.

Патронъ: Мелянїя зъ Дѣдушицкихъ бар. Гейдель и Тимотея зъ
Дѣдушицкихъ Бохеньска.

Парохъ: Володимиръ Потучко, вд.

Число душъ гр.-кат. 1457
Лат. 90, жид. 30.

Школа 1-кл., вже два роки необсаджена. Чит. Просв. чл. 30.
Дотація, город. 2 м., орн. поля 25¹/₄ м., сѣн. 33³/₄ м., доходъ зъ
поля 192 К. 42 сот., дровъ 21 с., дод. конгр. 1060 К. 6 сот.,
зъ того под. 65 К. 52 сот. Дѡмъ дер. Дякъ неисп.

Староство, судъ, урядъ под. и ст. зел. Стрый, 16 клъм.
почта и ст. тел. Соколѡвъ.

19. СЛОВОДА С. П. Ц. Богоявленїя Госп., дер. збуд. 1700 р.,
кан. виз. 1879. необезпечена.

Патронъ: Его Величество Цѣсаръ.

Парохъ: Иосифъ Бандыра, вд.

Въ матерн. число душъ гр.-кат. 550

Въ дочерн. Лужки, С. Ц. Св. Мих., дер. 1730. необезпеч. 280

» » Липа, С. Ц. Вознесенїя Хр., мур. 1902, необезп. 292

Разомъ . . . 1122

Лат. 1, жид. 12; Лужки лат. 5, жид. 14; Липа жид. 18.

Въ цѣлѡй парохїи нема анѣ одной школы.

Дотація, гор. 1 м. 1446□ с., орн. поля 25 м. 657□ с., неужит. 10 м.,
доходъ зъ поля 98 К. 76 сот., дровъ 14 с., дод. конгр.
1105 К. 78 сот., зъ того под. 33 К. 82 сот., Дѡмъ дер. ста-
рый. Дякъ неисп.

Староство Долина, судъ, урядъ под., почта, стація тел.
и зел. Болехѡвъ, 21 клъм.

20. СОЛУКѡВЪ С. П. Ц. Св. О. Николая, дер. збуд. 1868, кан.
виз. 1879. об. въ Днѣстрѣ.

Патронъ: Его Величество Цѣсаръ.

Парохъ: Петро Чикалюкъ, ж.

Въ матерн. число душъ гр.-кат. 615

Въ доч. Якубѡвъ, С. Ц. Св. Вас., дер. 1851. об. въ Днѣст. 639

» » Яворѡвъ, С. Ц. Богоявл. Г. дер. 1891. об. въ Славїи 307

Разомъ . . . 1581

Лат. 14, прот. 10, жид. 18; Якубѡвъ жид. 8; Яворѡвъ лат. 12, прот. 60, жид. 6.

Въ цѣлѡй парохіи нема школы.

Дотація, город. 3 м. 1344□ с., орн. поля 63 м. 474□ с., сѣн. 147 м. 737□ с., дохѡдъ зъ поля 222 К. 88 сот., дровъ 68 метр., просукрне 64 К., $\frac{0}{10}$ вѡдъ облигаціи 48 К., дод. конгр. 867 К. 48 сот., под. 85 К. Дѡмъ дер. Дякъ неисп.

Староство, судъ, урядъ под., почта, стація тел. и зел.

Долина, 7 $\frac{1}{2}$ клѡм.

21. ТИСѡВЪ С. П. Ц. Воведенія въ Хр. П. Д. Б., дер. 1785, к. в. 1879. об. въ Днѣстрѣ.

Патронъ: Его Величество Цѣсаръ.

Парохъ: Іосифъ Грабовенскій, ж. я. в.

Сотр. експ.: Михаилъ Туркевичъ, ж., мешкае въ Бубнищи.

Въ матерн. число душъ гр.-кат. 1863

Въ дочерн. Поляница, С. Ц. Св. Дим., дер., об. въ Днѣст. 637

» » Бубнище, С. Ц. Св. Параск., д., об. въ Днѣст. 320

Разомъ . . . 2820

Лат. 36, прот. 8, жид. 30; Поляница лат. 50 мають каплицю, належать до парохіи въ Болехѡвѣ, жид. 25; Бубнище лат. 4, жид. 8.

Школа 2-кл., о двоухъ силахъ; я. выкл. рускій, д. о. гр.-кат. 206. Дотація, гор. 3 $\frac{1}{2}$ м., орн. поля 27 $\frac{1}{2}$ м., сѣн. 70 м., неуж. 8 м., дохѡдъ зъ поля 157 К. 68 с., дровъ 14 $\frac{1}{4}$ с., дод. конгр. 1061 К. 72 сот., зъ того под. 64 К. 50 сот. Въ Бубнищи. для Сотр. дот., орн. поля 6 м., сѣн. 14 м., дровъ 14 $\frac{1}{2}$ с., дод. конгр. 720 К. 16 сот., под. 9 К. 72 сот. Дѡмъ дер.

Староство Долина, судъ, урядъ под., почта, стація тел. и зел. Болехѡвъ, 7 клѡм.

Примѣтка: Въ Тисовѣ есть каплиця Св. О. Николая, а коло скаль въ Бубнищи каплиця Успенія Пр. Б.

22. ТРОСТЯНЕЦЪ С. П. Ц. Св. О. Николая, дер. 1834, кан. виз. 1879. об. въ Днѣстрѣ.

Патронъ: Его Величество Цѣсаръ.

Парохъ: Левъ Авдиковичъ, вд.

Въ матерн. число душъ гр.-кат. 1030

Въ дочерн. Слобода, С. Ц. Собора П. Д. Б., дер. 1800

об. въ Днѣстрѣ. 654

Разомъ . . . 1684

Лат. 19, жид. 20; Слобода лат. 10, жид. 15.

Школа 1-кл. о двоухъ учит., я. выкл. рускій, д. о. гр.-кат. 139. Дотація, орн. поля 41 м., сѣн. 17 м., опалу 34 м³. тверд. и 34 м³, мягк., вѡльне мливо дод. конгр. 1102 К. 84 сот., зъ того под. 74 К.

Староство, судъ, урядъ под., почта, стація тел. и зел.
Долина, 13 клъм.

23. ТРУХАНОВЪ С. П. Ц. Св. О. Николая, дер. 1834, кан. виз.
1879. об. въ Днѣстрѣ.

Властитель: Израилить.

Парохъ: Іоанъ Лѣщинскій, вд.

Число душъ гр.-кат. 752

Лат. 35, прот. 7, жид. 26.

Школа 1-кл., я. выкл. рускій, д. о. гр.-кат. 77 Чит. Просвѣты
чл. 20.

Дотація, город. 321□ с., орн. поля 17 м. 668□ с., сѣн. 14 м.
648□ с., пасов. 2 м. 1061□ с., лѣса 10 м. 773□ с., дохѳдъ
зъ поля 51 К. 88 с., дровъ 16 с., дод. конгр. 1071 К. 2 с.,
зъ того под. 18 К. 98 с. Дѳмъ дер. Дякъ неисп.

Староство и судъ Стрый, урядъ податк. и почта Ско-
ле, стація тел. и зел. Любѣнцѣ.

24. ТУРЯ ВЕЛИКА С. П. Ц. Св. Параскевіи, дер. кан. виз. 1879.
об. въ Днѣстрѣ.

Патронъ: Его Величество Цѣсаръ.

Парохъ: Алексѣй Зарицкій, выслуж. деканъ, ж.

Въ матерн. число душъ гр.-кат. 2060

Въ дочерн. Белеѳвъ С. Ц. Св. Вас. В. дер. об. въ Днѣст. 745

Разомъ . . . 2805

Лат. 45, жид. 300; Белеѳвъ жид. 48.

Школа 2-кл. о 4 учителяхъ, я. выкл. рускій, д. о. гр.-кат. 290;
Белеѳвъ шк. 1-кл., я. выкл. рускій, д. о. гр.-кат. 106. Чит.
общ. им. Качк. въ упадку, гром. каса поз.

Дотація, город. 5 м. 703□ с., орн. поля 63 м., сѣн. 58 м., дохѳдъ
зъ поля 192 К. 94 с., опалу 68 м³, дод. конгр. 1094 К.
74 сот., зъ того под. 70 К. 75 сот.

Староство, судъ, урядъ под. и стац. зел. Долина, 21 клъм.,
почта и стація тел. Соколѳвъ.

25. ЦЕРКОВНА С. П. Ц. Св. Параскевіи, дер. 1807, кан. виз. 1879.
об. въ Днѣстрѣ.

Патронъ: Его Величество Цѣсаръ.

Парохъ: Іосифъ Бабъй, ж.

Въ матерн. число душъ гр.-кат. 669

Въ дочерн. Станкѳвцѣ, С. Ц. Св. Мих., дер. 1830, необезп. 318

Разомъ . . . 987

Лат. 5, жид. 15; Станкѳвцѣ жид. 25.

Школа 1-кл. незъорганизована одержувана громадою, я. выкл.
рускій, д. гр.-кат. 70. Гром. каса позичкова.

Дотація, город. 7 м. 361□ с., орн. поля 19 м. 1316□ с., сѣн. 18 м. 1271□ с., пасов. 3 м. 1479□ с., доходъ зъ поля 67 К. 15 с., дровь 40 сят., дод. конгр. 1160 К. 8 сот., зъ того под. 20 К. 31 сот. Дѣмъ дер. Дякъ неисп.

Староство Долина, почта Витвиця, судъ, урядъ под., стація тел. и зел. Болехѣвъ, 19 клѣм.

26. ЧОЛГАНЫ С. П. Ц. Св. Михаила, дер. кан. виз. 1879.

об. въ Тов. Фениксъ.

Патронъ: Игнатій Мстиславъ Закржевскій.

Парохъ: Ярославъ Гургула, ж.

Число душъ гр.-кат. 1760

Школа 1-кл. о двоухъ силахъ, я. выкл. рускій, д. о. гр.-кат. 150.

Шпихлѣръ церковный.

Дотація, город. 1 $\frac{1}{4}$ м., орн. поля 25 м., сѣн. 46 м., доходъ зъ поля 52 К. 84 с., вѣльне пасовиско., дод. конгр. 1145 К. 92 сот., зъ того под. 52 К.

Староство Долина, судъ, урядъ под., почта, стація тел. и зел. Болехѣвъ, 10 клѣм.

Болехѣвскій деканатъ числитъ душъ гр.-кат. 42.096

4. Брѣдскій деканатъ.

Деканъ:

Всч. О. Юліянъ Туркевичъ, зъ вѣдзн. крылош., комисаръ орд. для школъ выдѣловыхъ и народныхъ, комисаръ орд. для справъ сервитут., парохъ въ Пониквѣ великѣй.

I. Мѣстодеканъ:

Всч. О. Анатолий Долинскій, зъ вѣдзн. крыл., членъ ч. к. Рады шк. окруж. въ Бродахъ, комисаръ орд. для гимназій брѣдскои, парохъ въ Бродахъ.

1. БЕРЛИНЪ С. П. Ц. Св. Параскевіи, дер. 1879, виз. кан. 1879

р. митр. Іосифъ Сембратовичъ, обезп. въ Днѣстрѣ.

Патронъ: Адамъ Вильгельмъ Шмидъ и Спка.

Парохъ: Андрей Гривъ, вд.

Число душъ гр.-кат. 1649

Лат. 203, жид. 109.

Школа 2-кл., я. выкл. рускій, д. о. гр.-кат. 198. Гром. каса поз.

Дотація, город. 1 м., 205□ с., орн. поля 37 м. 136□ с., сѣн. 47 м. 1457□ с., неуж. 400□ с., дохѣдъ зъ поля 149 К. 58 сот., дровъ 28 сяг., дод. конгр. 1060 К. 50 сот., зъ того под. 50 К. 94 сот. Дѣмъ дер. Дякъ неисп.

Староство, урядъ под., судъ и стація зел. Броды, 8 кльм. почта и стація тел. Конюшкѣвъ.

2. БЪЛЯЦЪ С. П. Ц. Покрова П. Д. Б., дер. 1884. кан. виз. 1879, обезп. въ Днѣстрѣ.

Патронъ: Адамъ Вильгельмъ Шмидъ, Спка.

Завѣдатель: Григорій Грушка, ж.

Въ матерн. число душъ 963

Въ дочерн. Болдуры С. Ц. Покрова П. Д. Б. дер. об. въ Дн. 562

Разомъ . . . 1525

Лат. 11, жид. 12; Болдуры, лат. 326 належать до пар. въ Лешневѣ, жид. 53.

Школа 2-кл., я. выкл. рускій, д. о. гр.-кат. 142; Болдуры шк. 1-кл., я. выкл. рускій, д. о. гр.-кат. 96. Читальна Просв. чл. 108; шпихл. церковный.

Дотація, город. 2 м., орн. поля 22 м., сѣн. 16 м., неуж. 5 м., дохѣдъ зъ поля 87 К. 48 сот., дровъ 32 сяг. дод. конгр. 1.011 К. 74 с., зъ того под. 28 К. Дѣмъ дер. Дякъ испыт.

Староство, урядъ под., судъ и ст. зел. Броды, 10 кльм. почта и стація тел. Конюшкѣвъ.

3. БОРАТИНЪ С. П. Ц. Св. ВМ. Георгія, мур. 1898, кан. виз. 1879, обезп. въ Днѣстрѣ.

Патронъ: Ольга гр. Борковска.

Парохъ: Леонардъ Куницкій, поч. сов. Митр. Кон. зъ вѣдзн. крыл. вѣ.

Сотр. прив.: Василій Панькѣвъ, безж.

Въ мат. зъ прил. Гутиско брѣдске (14). ч. душъ . . . 1843

Лат. 20, жид. 28; Гутиско бр., лат. 225, есть каплица по скасованѣмъ василіанскѣмъ монастыри, спѣльна для лат. и для гр. католикѣвъ.

Школа 2-кл. я. выкл. рускій, д. о. гр.-кат. 225. Читальня общ. им. Качков. чл. 56; Гром. каса позич.

Дотація, город. 4 м., 535□ с., орн. поля 73 м. 980□ с., сѣн. 2 м., дохѣдъ зъ поля 350 К. 52 с., дровъ 13 сяг., дод. конгр. 875 К. 58 сот., зъ того под. 129 К. 33 сот. Дѣмъ мур. Дякъ неисп.

Староство, судъ, урядъ под., стація тел. и зел. Броды 13 кльм., почта Пониква велика.

4. БРОДЫ М. П. Б. Рождества П. Б., мур. кан. виз. 1879. Въ церквѣ есть чудотворна икона Матери Божои. Вѣдпусты

на Благовѣщ. Пр. Богор., Преображ. Госп., Рожд. Пр. Богор.,
необезп.

Патронъ: Вильгельмъ Адамъ Шмидъ и Спка.

Парохъ: Анатоль Долинскій, ж., я. в.

Сотр. сист.: Юанъ Сухаровскій, ж., катихитъ шк. промысл.

Въ матерн. Ц. Св. Георгія, мур. число душъ 1704

Въ дочерн. Фольварки великй, С. Ц. Св. Троицы 1744,

обезп. въ Днѣстрѣ. 684

Въ дочерн. Фольварки малй 488

Разомъ 2876

Лат. 3467, жид. 12.133, инновѣрц. 57; Фѣльв. великй, лат.
33, жид. 151; Фѣльв. малй, лат. 65, жид 111.

Школы: 6-кл. муж., 9-кл. выдѣлова жѣноч. и 4-кл. жѣн. и про-
мыслова всѣ зъ языкомъ выкл. польскимъ. Гѣмназія, и 2
школы народнй жидовскй зъ языкомъ выкл. нѣмецкимъ.
Читальня мѣщаньска общ. им. Качков., Каса церков. и по-
вѣтова сист. Райфайзена »Самопомѣчь« оперта на удѣлахъ.

Дотація, город. 1 м., 1490□ с., орн. поля 127 м. 10□ с., сѣн.
22 м. 1420□ с., пасов. 3 м. 570□ с., неуж. 8 м. 320□ с.,
доходъ зы поля 405 К. 14 с., (всьо поле положене въ 5
громадахъ: въ Фѣльваркахъ вел. и мал., въ Гаяхъ старобр.,
Берлинѣ и Бучинѣ), дровъ 28 сяг., дод. конгр. 1162 К.
88 сот., под. 138 К. 18 сот., % водъ капит. 30 К. 38 сот.,
рокове 24 К. Дѣмъ мур. Дякъ испыт., мешкае въ дякѣвцѣ;
платня 30 К. мѣсячно. Хоръ нотный, мѣшанный упра-
вляе дякъ.

Староство, урядъ под., судъ, почта, ст. тел. и зел. въ мѣсци.

5. ВЫСОЦКО С. П. Ц. Покрова П. Б., дер., виз. кан. 1879,
обезп. въ Днѣстрѣ.

Патронъ: Октавъ Саля.

Парохъ: Юліанъ Дорожинскій, вд.

Число душъ 816

Лат. 56, жид. 23.

Школа 1-кл. я. выкл. рускй, д. о. гр.-кат. 113. Гром. шпихлѣръ
и каса позичкова.

Дотація, город. 1 м. 39□ с., орн. поля 21 м. 413□ с., сѣн. 6 м.
1379□ с., доходъ зъ поля 105 К. 82 с., дод. конгр. 1141 К.
22 с., зъ того по 236 К. 4 сот. Дѣмъ дер. Дякъ неисп.

Староство, урядъ под. и судъ Броды, почта, стація тел.
и зел. Заболотцѣ 4 клѣм.

6. ГАЪ СТАРОВРѢДСКЙ С. П. Ц. Покрова П. Б., мур. 1836,
кан. виз. 1879. обезп. въ Днѣстрѣ.

Властитель: Израилитъ.

Парохъ: Корнилій Мосевичъ, безж.

Въ матерн. число душъ	1000
Въ дочерн. Бучина, С. Ц. Усп. П. Б. дер. об. въ Днѣстрѣ.	500
Разом	1500

Лат. 22, жид. 4; въ Бучинѣ лат. 15, жид. 6.

Школа 2-кл. я. выкл. рускій, д. о. гр.-кат. 99. Чит. общ. им. Качков, шпихлѣрь и позич. каса громадскій.

Дотація, город. 1 м., орн. поля 48 м., доходъ зъ поля 250 К. 64 с., дровъ 32 сяг., дод. конгр. 997 К. 54 сот., зъ того под. 86 К. Дѣмъ дер. Дякъ неисп.

Староство, судъ, урядъ под., почта ст. тел. и зел. Броды.

7. ГОЛОСКОВИЧЪ С. П. Ц. Богоявленія Госп., дер., збуд. 1727. кан. виз. 1879, обезп. въ Днѣстрѣ.

Патронъ: Іоанъ и Амалія Мадейскій

Парохъ: Іосифъ Цегельскій, ж.

Въ матерн. зъ прил. Глушина, число душъ 1552

Лат. 98, жид. 24; въ Глушинѣ лат. 10, жид. 10.

Школа 1-кл. я. выкл. рускій, д. о. гр.-кат. 130. Шпихлѣрь церковн. и поз. каса громад.

Дотація, город. 2 м., орн. поля 53 м. 726□ с., сѣн. 12 м., доходъ зъ поля 330 К. 40 с., дровъ 19 сяг., 1 дубъ и 1 сосна на поправу будинкѣвъ; на оплету 1 стось прутя и 75 колѣвъ, дод. конгр. 867 К. 86 сот., зъ того под. 113 К. 16 сот. Дѣмъ мур. Дякъ неисп.

Староство, судъ, урядъ под., почта, стація тель. и зел. Броды 6 клѣм.

8. ДЫТКОВЦЪ С. П. Ц. Св. Михаила, д. 1879 кан. виз. 1879. об. въ Днѣстрѣ.

Патронъ: Юлія Марія Радзейовска.

Парохъ: Іоанъ Мриглодовичъ, зъ вѣдзнак. крылош, ж.

Въ матерн. число душъ 500

Въ дочерн. Гаѣ Дытковецкій, С. Ц. Св. Димитрія дер. 1879.

обезп. въ Днѣстрѣ. 780

Въ дочерн. Старіброды, С. Ц. Собора П. Д. Б. 1743. обезп.

въ Днѣстрѣ и Новичина. 675

Разом 1955

Лат. 10, жид. 6; Гаѣ Дытк. лат. 14, жид. 12; Старіброды зъ Новичиною лат. 150, суть ту лат. СС. Служебницѣ, котрй мають каплицю, прѣт. 4, жид. 200.

Школы не ма, 40 дѣтей ходитъ до школы въ Бродахъ; въ Старыхбродахъ шк. 2-кл. я. выкл. польскій, д. о. гр.-кат. 50;

въ Гаяхъ Дытк. шк. 1-кл. я. выкл. рускій, д. о. гр.-кат. 80.

Въ Дытковцяхъ и Старобр. гром. касы позичковій.

Дотація, город. 3 м. 636□ с., орн. поля 200 м., сѣн. 16 м., лѣса 17 м. и 1147□ с., доходъ зъ поля 772 К. 64 сот., $\frac{1}{6}$ вѣдъ

кап. въ обліг. и книж. щадн. на 4814 К. дровъ 32 сѣг.,
дод. конгр. 371 К. 90 сот. зъ того под. 263 К. 12 сот.
Дѣмъ дер. Дѣкъ исп.

Староство, урядъ под., судъ, почта, ст. тель. и зел.
Броды, 4 клѣм.

9. ДУБЕ С. П. Ц. Св. Іоанна Богослова, д. 1761 кан. виз. 1879.
обезп. въ Днѣстрѣ.

Патронъ: Болеславъ и Амалия Пилятовскій, Ольга гр. Борковска
и Емилянъ Ольшевскій.

Парохъ: Юліянъ Дуткевичъ, ж.

Число душъ 1246
Лат. 75, жид. 48.

Школа 1-кл., я. выкл. рускій, д. о. гр.-кат. 150. Чит. Просвѣты,
чл. 35; крамница читалнѣ, гром. каса позич.

Дотація, город. 2 м., орн. поля 46 м., сѣн. 10 м., дохѣдъ зъ
поля 241 К., дровъ 17 сѣг., вѣльне мливо на 16 кѣрц.
дод. конгр. 933 К. 76 сот., зъ того под. 81 К. Дѣмъ мур.
Дѣкъ неисп.

Староство, урядъ под., судъ, стація тел. Броды, почта
Пониква, стація зел. Заболотцѣ 12 клѣм.

10. КАДЛУБСКА С. П. Ц. Св. Никиты, д., 1850 кан. виз. 1879
об. въ Днѣстрѣ.

Патронъ: Володиславъ Гнѣвошь.

Парохъ: Григорій Купчинскій ж.

Въ матерн. зъ Гайшелестѣвъ и Стогиня, число душъ . 1500
Лат. 9, жид. 10.

Школа 2-кл. я. выкл. рускій, д. о. гр.-кат. 180. Чит. общ. Качков.
чл. 30. Гром. каса позич., 2 склепы христ. на удѣлахъ.

Дотація, город. 3 м., орн. поля 64 м., сѣн. 5 м., дохѣдъ зъ по-
ля 516 К. 58 сот., дровъ 24 сѣг., дод. конгр. 788 К. 8 сот.
зъ того под. 175 К. 90 сот., проскурне 20 К. Дѣмъ мур.
Дѣкъ неисп.

Староство, урядъ под. и судъ Броды, почта, стація зел.
и тел. Заболотцѣ 7 клѣм.

11. КОНЮШКѠВЪ С. П. Ц. Св. Филипа, дер. канон. виз. 1879.
об. въ Днѣстрѣ.

Патронъ: Вильгельмъ Адамъ Шмидъ и Спка.

Парохъ: Григорій Сухаровскій, ж.

Число душъ 1274

Въ доч. Язлѣвчикъ С. Ц. Св. Михаила, дер. 1744 обезп.

въ Днѣстрѣ, ч. душъ 326

Разомъ . . . 1700

Лат. 20, жид. 12; Язлѣвчикъ лат. 15, жид. 4.

Школа 1-кл. о двохъ силахъ; я. выкл. рускій, д. о. гр.-кат. 146; въ Язлѣвчику шк. 1-кл., я. выкл. рускій, д. о. гр.-кат. 52. Дотація, город. 1 м., орн. поля 52 м., сѣн. 22 м., дохѣдъ зъ поля 250 К. 9 сот., дровъ 28 сѣг., дод. конгр. 869 К., зъ того под. 92 К. Въ Язлѣвчику ерецк. поля належать до парохіи Смѣльно. Дѣмъ мур. новыи. Дякъ испыт.

Староство, урядъ под., судъ и ст. зел. Броды, почта и ст. тель. въ мѣсци.

12. КОРСѢВЪ С. П. Ц. Св. Ев. Луки, дер. кан. виз. 1879.

об. въ Днѣстрѣ.

Патронъ: Антонина Городиньска.

Парохъ: Іоанъ Чировскій, зъ вѣдз. крыл., ж.

Въ матерн. зъ прил. Мытниця и Кизя ч. душъ 1396

Лат. 14, жид. 9.

Школа 1-кл. я. выкл. рускій, д. о. гр.-кат. 98. Чит. Просвѣты чл. 20, шпихл. гром.

Дотація, город. 1 $\frac{1}{2}$ м., орн. поля 62 м., сѣн. 30 м., дохѣдъ зъ поля 261 К. 10 сот., дровъ 16 сѣг., вѣльне мливо, дод. конгр. 971 К. 91 сот., зъ того под. 88 К. 89 сот. Дѣмъ дер. Дякъ неисп.

Староство, урядъ под., судъ и ст. зел. Броды, 19 кльм. почта и ст. тель. Лешнѣвъ.

13. ЛЕШНѢВЪ М. П. Ц. Св. О. Николая, дер. кан. виз. 1879.

об. въ крак. Тов.

Патронъ: Вильгельмъ Адамъ Шмидъ и Спка.

Парох: Николай Герасимовичъ, ж.

Въ матерн. число душъ 989

Въ дочерн. Пѣски и мѣсточ. Королѣвка 763

Разомъ 1752

Лат. 287, въ мѣсци есть костель и монастырь ОО. Бернардинѣвъ, въ котрѣмъ суть 2 монахи; въ Пѣскахъ лат. 83.

Школа 2-кл. я. выкл. рускій, д. о. гр.-кат. 133, въ Пѣскахъ 1-кл. я. выкл. рускій, д. о. гр.-кат. 116; въ Корол. школа нѣмецка.

Дотація, город. 1 м., орн. поля 71 м., сѣн. 34 м., вѣльне пасовиско на 15 штукъ, дровъ 19 сѣг., дод. конгр. 877 К. 16 сот., зъ того под. 128 К. Дѣмъ дер. Дякъ неисп.

Староство, урядъ под., судъ и ст. зел. Броды, 15 кльм. почта и ст. тел. Лешнѣвъ.

14. НАКВАША С. П. Ц. Св. ВМ. Георгія, дер. кан. виз. 1879.

об. въ Днѣстрѣ.

Патронъ: наслѣдники Кароля Губицкого.

Парохъ: Александеръ Глѣбовицкій, вд.

Въ матерн. число душъ	1004
Въ дочерн. Тетилькѣвцѣ	433
Разом	1437

Лат. 300. належать до парохіи въ Пѣдкамени, жид. 20; Тетильк. жид. 2.

Школа 1-кл., я. выкл. рускій, д. о. гр.-кат. 135. Тетилк. шк. 1-кл. я. выкл. рускій, д. о. гр.-кат. 37. Чит. общ. им. Качков. чл. 54, шпихлѣръ и каса позичк. гром., склепъ християнскій приватный.

Дотація, город. 3 м., орн. поля 54 м., сѣн. 12 м., доходъ зъ поля 122 К., дровъ 12 сѣг., дод. конгр. 1054 К. 26 сот., зъ того под. 56 К. Дѣмъ мур. Дякъ. неисп.

Староство, урядъ под., судъ, ст. тел. и зел. Броды, 15 клѣм., почта Пѣдкамѣнь.

15. ПОНИКВА ВЕЛИКА С. П. Ц. Св. Параскевіи, мур. 1864, кан. виз. 1879, обезп. въ Днѣстрѣ.

Патронъ: Ольга гр. Борковска.

Парохъ: Юліанъ Туркевичъ, вд., я. в.

Въ матерн. число душъ	1180
---------------------------------	------

Въ дочерн. Волохи	650
-----------------------------	-----

Разомъ	1830
------------------	------

Лат. 141, есть костель и сотруд. экспонов., жид. 62; Волохи лат. 329, жид. 21.

Школа 2-кл., я. выкл. рускій, д. о. гр.-кат. 168, въ Волохахъ 1-кл. я. викл. рускій, д. о. гр.-кат. 63. Чит. общ. им. Качков. чл. 72, склепъ гром., въ Волох. читальня и склепъ гром.

Дотація, город. 1 м., 1075□ с., орн. поля 63 м., сѣн. 17 м., доходъ зъ поля 402 К. 10 сот., дровъ 13 сѣг., дод. конгр. 778 К. 4 сот., зъ того подат. 160 К. Дѣмъ мур. Дякъ. неисп.

Староство, урядъ под., судъ, ст. тель. и зел. Броды 13 клѣм. почта въ мѣсци.

16. ПОНИКОВИЦЯ МАЛА С. П. Ц. Св. Тройцы, дер. 1768, кан. виз. 1879, об. въ Днѣстрѣ.

Патронъ: Конвентъ ОО. Доминиканѣвъ въ Пѣдкамени.

Парохъ: Яковъ Чубатый, вд.

Сотр. прив: Михаилъ Влосенько, ж.

Число душъ	1889
----------------------	------

Лат. 376, костель будуе ся, належать до парох. въ Бродахъ, жид. 132.

Школа 2-кл., я. выкл. польскій, д. о. гр.-кат. въ школьнѣмъ вѣцѣ 313, зъ того ходитъ до школы 155. Чит. общ. им. Качков. чл. 94; шпихлѣръ и позичк. каса гром.

Дотація, город. 1 м., орн. поля 48 м., сѣн. 21 м., лѣса 10 м., неуж. 4 м., доходъ зъ поля 310 К. 90 сот., дровъ 12 сѣг.,

4 сосны на направу будинкѣвъ, 4 фѣры хворосту и 2 копы кѣля, дод. конгр. 898 К. 74 сот., зѣ того под. 105 К. 88 сот. Дѣмъ дер. Дякъ испыт.

Староство, судъ, урядъ под., почта, ст. тель. и зел. Броды 7 $\frac{1}{2}$ клѣм.

17. СМѢЛЬНО С. П. Ц. Св. О. Николая, дер. 1737, кан. виз. 1879, обезп. въ Днѣстрѣ.

Патронъ: Фридерикъ Шмидъ.

Парохъ: Матей Барилякъ, ж.

Въ мат. число душъ 278

Въ доч. Гаѣ смоленскій, 709

» » Лагодѣвъ 431

Разомъ . . . 1418

Лат. 301, въ сусѣднѣй Сидинѣвцѣ есть костель.

36 Смѣльна ходитъ 60 дѣтей до школы въ Бродахъ; въ Гаяхъ смол. шк. 1-кл. я. выкл. рускій д. о. гр.-кат. 50. Читальня мае 40 членѣвъ.

Дотация, орн. поля 79 м., сѣн. 36 м., лѣса 8 м., доходъ зѣ поля 340 К. 70 сот., дровъ 32 сят., дод. конгр. 825 К. 90 сот. на под. 126 К. 28 сот. (Въ Язлѣвчику прил. до Коношкова есть орн. пол. 30 м. сѣн. 10 м.) Дѣмъ мур. Дякъ не исп.

Староство, ур. под., судъ, почта, ст. тел. и зел. Броды 2 клѣм.

18. СУХОВОЛЯ С. П. Ц. Рождества П. Д. Б., дер. кан. виз. 1879, обезп. въ Днѣстрѣ.

Властитель израилить.

Парохъ: Михаилъ Олексишинъ, ж.

Число душъ зѣ прис. Залѣсе 95, належачимъ до полит. громады Черница 1230

Лат. 432 належ. до парох. въ Бродахъ, жид. 42.

Школа 1-кл. я. выкл. рускій, д. о. гр. кат. 101. Чит. Просв., чл. 37, шпихлѣръ и позич. каса гром., склепъ церковный.

Дотация, город. $\frac{1}{2}$ м., орн. поля 48 $\frac{1}{4}$ м., сѣн. $\frac{3}{4}$ м., пасов. 1 м., доходъ зѣ поля 170 К. 26 сот., дод. конгр. 1102 К. 38 с., зѣ того под. 58 К., рокѣвщины 15 К. 92 сот. Дѣмъ дер. Дякъ не исп.

Староство, ур. под., судъ, почта, ст. тел. и зел. Броды, 10 клѣм.

19. СУХОДОЛЫ С. П. Ц. Вознесенія Христ., мур. 1899, кан. виз. 1879, обезп. въ Днѣстрѣ.

Патронъ Леокадія и Болеславъ Роттеръ.

Парохъ: Никифоръ Клубокъ, ж.

Число душъ 843

Лат. 187 належать до експоз. въ Пониквѣ, жид. 36.

Школа 1-кл., я. выкл. рускій, д. о. гр.-кат. 121. Чит. общ. им. Качков. чл. 39, шпихлѣръ и склепъ церковный позич. каса гром.

Дотація, город. $\frac{3}{4}$ м., орн. поля $24\frac{1}{4}$ м., сѣн. 3 м., доходъ зъ поля 162 К. 66 сот., дод. конгр. 1098 К. 60 сот. зъ того под. 57 К. 88 сот. Дѣмъ дер. Дякъ неисп.

Староство, ур. под., судъ, ст. тел. и зел. Броды 10 клѣм. почта Пониква.

20. ЧЕРНИЦЯ С. П. Ц. Св. Параскевіи, мур. кан. виз. 1879, об. въ Днѣстрѣ.

Патронъ: Антоній Ковнацкій.

Парохъ: Кароль Бутриньскій, ж.

Въ матерн. число душъ 1052

Въ прилуч. Панькѡвцѣ 96

Разомъ . . . 1148

Лат. 250, Панькѡвцѣ лат. 150.

Школа 1-кл. я. выкл. рускій, д. о. гр.-кат. обовязаныхъ до школы 150, зъ того ходитъ 58. Чит. Просвѣты чл. 65, шпихлѣръ и склеп. церк., гром. каса позич.

Дотація, город. 2 м., орн. поля 63 м., сѣн. 34 м., доходъ зъ поля 89 К. 20 сот., дровъ 12 сѣг., дод. конгр. 1006 К. 20 сот. зъ того под. 63 К. 20 сот.

Староство, ур. под., судъ, ст. тел. и зел. Броды 15 клѣм. почта Пѡдкамѣнь.

2. ШНИРѢВЪ С. П. Ц. Воскрес. Христ. дер. 1776, кан. виз. 1879, обезп. въ Днѣстрѣ.

Патронъ: Вильгельмъ Адамъ Шмидтъ.

Парохъ: Іоанъ Леонтовичъ, ж.

Въ матерн. число душъ 698

Въ доч. Клекотѡвъ, Ц. Св. Іоана Богосл. дер. об. въ Днѣст. 589

Разомъ . . . 1287

Лат. 4, жид. 4.

Школа 1-кл., я. выкл. рускій, д. о. гр.-кат. 144; въ Клекотѡвѣ шк. 1-кл. я. выкл. рускій д. о. гр.-кат. 90. Чит. общ. им. Качков., шпихл., каса поз. и склепъ громадскій; Клекот. чит. Просв., шпихл., каса поз. и склепъ гром.

Дотація, город. 5 м., орн. поля 52 м., сѣн. 46 м., неуж. 2 м., еквив. 6 м., доходъ зъ поля 199 К. 86 сот., дровъ 28 сѣг. дод. конгр. 983 К. 34 сот. зъ того под. 68 К. 4 сот. Дѣмъ мур. Дякъ испит.

Староство, под. ур., почта, судъ и ст. зел. Броды 14 клѣм. ст. тел. Конюшкѡвъ.

22. ЯСЕНОВЪ С. П. Ц. Св. О. Николая, мур. 1818, кан. виз. 1879, обезп. въ Днѣстрѣ.

Патронъ: Володиславъ Гнѣвошь.

Парохъ: Теофиль Гутковскій, вд.

Въ матерн. число душъ 1432

Въ дочерн. Жарковѣ 108

Разомъ 1540

Лат. 182, належать до парох. въ Подгѳрцяхъ, жид. 28.

Школа 2-кл. я. выкл. рускій, д. о гр.-кат. 202. Чит. Просвѣты член. 86, шпихлѳръ и поз. каса громад., склеп. 3 селяньскій.

Дотація, город. 1 м., орн. поля 45 м., сѣн. 13 м., пасов. 10 м., доходъ зъ поля 392 К. 10 сот., дровъ 15 $\frac{1}{2}$ сѳг., 2 сѳг. хворосту и 2 копы кѳля рѳчно, дод. конгр. 851 К. 20 с., зъ того под. 133 К. 50 сот. Дѳмъ мур. новыи 1900. Дякъ испыт.

Староство, судъ, ур. под. Броды, ст. тел. и зел. Заболотцѣ 10 клѳм., почта Подгѳрцѣ коло Золочева.

Брдскій деканатъ числить душъ 33.908

5. Бускій деканатъ

Деканъ:

• Впр. О. Григорій Словицкій, *Тайный Шамбелянь Его Святости П. Льва XIII, поч. сов. Митр. Конс. зъ вѳдзнаками крыл., комисарь орд. въ справахъ шк., членъ ц. к. Рады шк. окр. въ Камѳнцѣ, парохъ въ Буску.*

I. Мѳстодеканъ:

Всч. О. Михаилъ Цегельскій, *поч. сов. Митр. Консист. зъ вѳдзнаками крыл., вице-маршалокъ Рады повѳтовой каменецкой, Предсѳдатель Рады шкѳльной мѳсцевой и парохъ въ Камѳнцѣ струмиловѳй.*

II. Мѳстодеканъ:

Всч. О. Теодоръ Бѳлевичъ, *парохъ Вырова.*

Комисарь въ справахъ серв.

Всч. О. Юанъ Лозиньскій, *парохъ въ Горпинѣ.*

1. БАНЮНИНЪ С. П. Ц. Рожд. П. Д. Б., мур. кан. виз. 1890, кард. Сильвестеръ Сембратовичъ, об. въ Днѣстрѣ.

Патроръ: Розалія Трусколяска.

Парохъ: Іоанъ Кмицикевичъ, ж.

Число душъ 742
Лат. 9, жид. 23.

Школа 1-кл. я. выкл. рускій, д. о. гр.-кат. 109. Шпихл. и позич. каса гром.

Дотація, орн. поля 36½ м., сѣн. 2½ м., дохѡдъ зъ поля 269 К. 44 сот., дод. конгр. 1028 К. 30 сот., зъ того под. 91 К. 74 сот. Дѡмъ дерев. стар. Дякъ неисп.

Староство Камѣнка струмилова, ур. под. и судъ Бускъ, почта Желехѡвъ великій, ст. тел. и зел. Задвѡре. 10 кльм.

2. БУСКЪ М. П. Ц. Св. О. Николая, дерев. канон. виз. 1890. об. въ Днѣстрѣ.

Патронъ: Казимиръ гр. Бадень.

Парохъ: Григорій Словицкій вд. я. в.

Въ матерн. число душъ 378

Дочерна цер. въ Буску на передмѣст. Воляны Св. Ону-

фрїя, дер. лиха и присѣл. Остапковецъ ч. душъ . 414

на передм. Довга Сторона, Ц. Св. ВМ. Параскевіи дер. 1060

Разомъ . . . 1798

Лат. 1835, есть костель и 3 священ., прот. 11, жид. 2184.

Школа 6-кл. муж. и 6-кл. жѣн. я. выкл. польскій, д. о. гр.-кат. 200; на Довгѡй сторонѣ 1-кл. мѣшана, я. выкл. рускій, д. о. гр.-кат. 55; Чит. Просвѣты, чл. 300, каса позич. и склепъ читальнянїи.

Дотація, город. 4 м., орн. поля 54 м., сѣн. 38 м., еквив. за павсовиско 5 м. орн. поля, дохѡдъ зъ поля 598 К. 26 сот., дровъ 18 сѡг., дод. конгр. 960 К. 35 сот. зъ того под. 197 К. 1 сот. Дѡмъ дер. Дякъ испыт. Церкви всѣ 3 лихї.

Староство Камѣнка струм., судъ, ур. под., почта и ст. тел. въ мѣсци, ст. зел. Красне, 6 кльм.

3. ВЫРѡВЪ С. П. Ц. Преобр. Госп., дер. 1765 кан. виз. 1890. об. въ Днѣстрѣ.

Патронъ: Спадкоемцѣ Евгенїя Стшелецкого.

Парохъ: Теодоръ Бѣлевичъ, ж. я. в.

Въ матерн. число душъ 573

Въ дочерн. Соколѡвъ Ц. Собора П. Д. Ц., дер. об. въ Днѣс. 570

Разомъ . . . 1143

Лат. 11, жид. 13, Сокол. жид. 4.

Школа 1-кл. я. выкл. рускій, д. о. гр.-кат. 122; въ Сокол. шк. 1-кл., я. выкл. рускій, д. о. гр.-кат. 115. Читальня мяе 57 чл., шпихлѣръ и позичкова каса гром.; въ Сокол. чит. общ. им. Качков. чл. 60, шпихл. и поз. каса гром., склепъ христїянскїи.

Дотація, город. 1 м. 257□ с., орн. поля 49 м. 556□ с., сѣн. 8 м. 671□ с., дохѡдъ зъ поля 440 К. 86 сот., дод. конгр. 939 К. 60 сот. зъ того под. 150 К. Дѡмъ мур. Дякъ испыт. Староство, ур. под., судъ, почта и ст. тел. Камѣнка струмилова, ст. зел. Задвѡре 15 кльм.

4. ГОРПИНЪ С. П. Ц. Покрова П. Д. Б., дер. 1722, кан. виз. 1890. об. въ Днѣстрѣ.

Патронъ: Львѡвскій конвентъ лат. монахинь св. Венедикта.

Парохъ: Іоанъ Лозинскій, вд., я. в.

Въ матерн. число душъ 597

Въ дочерн. Нагѡрцѣ малй, Ц. Св. Михаила дерев. 1876.

об. въ Днѣстрѣ. 410

Лодина нова 190

Разомъ . . . 1197

Лат. 500, належать до парох. въ Желеховѣ вел. мають каплицю, прот. 3, жид. 100; Нагѡрцѣ, лат. 75, жид. 25.; Лодина нов. лат. 50, жид. 5.

Школа 1-кл. я. выкл. польскій, д. о. гр.-кат. 116, въ Нагѡрцяхъ шк. 1-кл., я. выкл. рускій, д. о. гр.-кат. 88, въ Лод. новѡй шк. 1-кл., я. выкл. рускій, д. о. гр.-кат. 30. Чит. общ. им. Качков. чл. 7, шпихл. и позич. каса гром.; Нагѡр. чит. общ. им. Качков. чл. 106, шпихл. и позич. каса гром., склепъ церков.

Дотація, город. 534□ с., орн. поля 50 м. 973□ с., сѣн. 12 м. 433□ с., лѣса 6 м. 709□ с., дохѡдъ зъ поля 434 К. 62 с., дров 16 сяг., дод. конгр. 750 К. 4 сот., зъ того под. 97 К. 98 сот. Дѡмъ дер. Дякъ неиспыт.

Староство, ур. под., судъ, почта и ст. тел. Камѣнка струмилова, ст. зел. Задвѡре 15 кльм.

5. ГРАБОВА С. П. Ц. Рождества П. Д. Б., дер. 1778 кан. виз. 1890., об. въ Днѣстрѣ.

Патронъ: Казимиръ гр. Баденъ.

Парохъ: Викторъ Гарухъ, ж.

Въ матерн. зъ присѣл. Мазарня Ваврикова, Верховы,

Собачки, Будиголошь ч. душъ 500

Въ доч. Яблонѡвка, С. Ц. Св. Димитрія дер. 1869 обезп.

въ Днѣстрѣ. 552

Разомъ . . . 1052

Лат. 470, жид. 35; Яблон. лат. 38, жид. 20.

Школа 1-кл. я. выкл. рускій, д. о. гр.-кат. 60; Яблон. шк. 1-кл. я. выкл. рускій, д. о. гр.-кат. 90. Каса поз. гром; въ Яблонѡвцѣ чит. Просвѣты.

Дотація, город. 1 м., орн. поля 37 м., сѣн. 38 м., эквив. 14 м., неуж. 6 м., дохѡдъ зъ поля 287 К. 12 с., дровъ 18 сяжн.

дод. конгр. 952 К. 30 сот. зъ того под. 94 К. Дѣмъ дер. Дякъ неисп.

Староство Камѣнка струм., судъ, урядъ под., почта и ст. тел. Бускъ, ст. зел. Красне, 17 кльм.

6. ДЕРЕВЛЯНЫ С. П. Ц. Св. Пр. Параскевіи, мур. кан. виз. 1890. обезп. въ Днѣстрѣ.

Патронъ: Марія Магдалина Лодиньска.

Парохъ: Евгеній Чубатый, ж.

Въ матерн. число душъ 663

Въ дочерн. Спась, С. Ц. Преображ. Госп., дер., 1857 об.

въ Днѣстрѣ. 445

Разомъ . . . 1108

Лат. 115, належать до костела въ Таданяхъ, жид. 27; Спась лат. 221, жид. 25.

Школа 1-кл. я. выкл. рускій, д. о. гр.-кат. 108; Спась шк. 1-кл. я. выкл. рускій, д. о. гр.-кат. 90. Чит. Просв. чл. 42, шпихл. и поз. каса гром., склепъ церков.; Спась чит. Просв., гром. каса поз., склепъ читальняный.

Дотація, город. 923□ с., орн. поля 31 м. 804□ с., сѣн. 16 м. 1263□ с., доходъ зъ поля 259 К. 94 с., дровъ 5 сѣг., дод. конгр. 1028 К. 66 сот. зъ того под. 85 К. 48 сот. Дѣмъ новый мур. Дякъ неиспыт.

Староство, судъ и ур. под. Камѣнка струм., почта Милатинъ новый, ст. тел. Бускъ, ст. зел. Красне 15 кльм.

7. ДЕРНѢВЪ С. П. Ц. Св. Вм. Никиты, дер. кан. виз. 1890, об. въ Фениксѣ.

Патронъ: Андрей гр. Потоцкій.

Парохъ: Юсифъ Красицкій, поч. сов. Митр. Конс. зъ вѣдзн. крыл. вд.

Сотрудникъ прив. Илія Андрущишинъ, ж.

Въ матерн. число душъ 925

Въ дочерн. Таданѣ, С. Ц. Св. О. Николая, дер. 1876, об.

въ Слявіи. 650

Разомъ . . . 1575

Лат. 84, прот. 5, жид. 44; Таданѣ лат. 262, есть костель и священникъ, жид. 53.

Школа 1-кл. я. выкл. рускій, д. о. гр.-кат. 112; Таданѣ шк. 1-кл. я. выкл. рускій, д. о. гр.-кат. 103. Читальня общ. им. Качков. чл. 57, шпихл. и поз. каса гром.; Тад. чит. общ. им. Качков. чл. 40, шпихл. и поз. каса гром.

Дотація, города и орн. поля 90 м., сѣн. 29 м. 1238□ с., доходъ зъ поля 686 К. 70 с., дровъ 9 сѣг., дод. конгр. 655 К. 58 сот., зъ того под. 233 К. 78 с. Дѣмъ лихий. Дякъ неисп.

Староство, судъ, ур. под., почта и ст. тел. Камѣнка струмилова, ст. зел. Задворе 21 клѣм.

8. ДОБРОТВОРЪ С. П. Ц. Св. Онуфрія, дер. 1633, кан. виз. 1890, обезп. въ Днѣстрѣ.

Патронъ: Андрей гр. Потоцкій.

Завѣдатель: Михаилъ Сивенькій.

Сотр. сист.

Въ матерн. число душъ 2085

Въ дочерн. Стрыганка, С. Ц. Покр. П. Д. Б., дер. 1893,

обезп. въ Днѣстрѣ. 625

Разомъ 2710

Лат. 572, есть костель и священникъ, жид. 450; въ дочерн. лат. 12, жид. 10.

Школа 4-кл. я. выкл. рускій, д. о. гр.-кат. 392, въ Стрыганцѣ шк. 1-кл. я. выкл. рускій, д. о. гр.-кат. 63. Читальня Провсв. чл. 170, гром. каса позич., шпихл. и склепъ церков.; Стрыганка чит. Провсв. каса поз. и склепъ читальнянй.

Дотація, города и орн. поля 16 м., сѣн. $27\frac{3}{4}$ м., доходъ зъ поля 300 К., дровъ 26 сѣг., дод. конгр. 851 К. 6 сот. зъ того под. 82 К. Дѣмъ дер. лихій. Дякъ неисп.

Староство, судъ, ур. под. и ст. тел. Камѣнка струмилова, почта въ мѣсци, ст. зел. Кристинополь. 21 клѣм.

Примѣтка. Въ Добровторѣ на кладбищи есть богослужебна каплиця св. Димитрія.

9. ДѢДИЛОВЪ С. П. Х. Воскресенія Хр., дер. 1724, кан. виз. 1890, обезп. въ Днѣстрѣ.

Патронъ: Юлянъ и Володиславъ Черкавскій, гр. кат.

Парохъ: Николай Пѣджарко, ж.

Число душъ 1330

Лат. 251 належать до парох. въ Яричевѣ, жид. 83.

Школа 2-кл. я. выкл. рускій, д. о. гр.-кат. 236. Читальня мае 85 чл.; шпихл. и поз. каса гром.

Дотація, город. $\frac{3}{4}$ м., орн. поля 32 м., сѣн. 24 м., лѣса 4 морг. доходъ зъ поля 331 К. 90 с., дод. конгр. 1011 К. 56 сот., зъ того под. 113 К., эквивал. 13 К. Дѣмъ дер. лихій. Дякъ испыт.

Староство Камѣнка стр., судъ и ур. под. Бускъ, почта Яричѣвъ, ст. тел. и зел. Задворе, 11 клѣм.

10. ЖЕЛЕХОВЪ ВЕЛИКІЙ С. П. Ц. Св. Вм. Параскевіи дер. 1891, кан. виз. 1890, обезп. въ Днѣстрѣ.

Патронъ: Тадей гр. Дѣдушицкій и Іоанъ Пайгертъ.

Парохъ: Іоанъ Захаряевичъ, ж.

Въ матерн. число душъ	984
Въ дочерн. Желехѣвъ малый	441
» » Стрептѣвъ Ц. Св. Космы и Дам., дер., обезпеч. въ Днѣстрѣ	1446
Въ дочерн. Ямне	74
Разомъ	2945

Лат. 740, есть парохія, жид. 60; Стрептѣвъ и Ямне лат. 65, жид. 60.

Школа 2-кл. о 4. учит. я. выкл. польскій, на основѣ ухвалы Рады гром. $\frac{14}{8}$ 1892 и рѣш. Рады шк. краев.; Стрептѣвъ, шк. 2-кл., я. выкл. рускій, д. о. гр.-кат. 217. Читальня мас 42 чл., шпихл. и поз. каса гром.; Стрептѣвъ чит. Просв. чл. 47, шпихл. и поз. каса гром.

Дотація, город. 1 м. 833□ с., орн. поля 57 м. 372□ с., сѣн. 21 м. 1297□ с., доходъ зъ поля 315 К. 46 с., дровъ 23 сяг., дод. конгр. 766 К. 78 сот., зъ того под. 99 К. 44 сот. Дѣмъ мур. Дякъ неиспыт.

Староство, судъ, ур. под. Камѣнка струм., почта въ мѣсци, ст. тел. и зел. Задворе 11 кльм.

11. КАМѢНКА СТРУМИЛОВА М. П. Ц. Рождества П. Д., мур. 1882, кан. виз. 1890, обезп. въ Днѣстрѣ.

Патронъ: Андрей гр. Потоцкій.

Парохъ: Михаилъ Цегельскій ж. я. в.

Катехитъ при 6-кл. шк. нар. Евстахій Хоминь, ж.

Въ мат. зъ доч. Предмѣсте, Ц. Св. О. Никол. дер., обезпечена въ Днѣстрѣ, ч. д. 2097

Въ дочерн. Пѣдзамче ч. д. 74. Кривулянка ч. душъ 21,
Сапѣжанка ч. д. 32 117

Разомъ 2214

Лат. 2014, есть парохія, правосл. 3, прот. 49, менонитъ 1, жид. 3164; Пѣдзамче, лат. 285, жид. 31; Кривул. лат. 100, прот. 36, жид. 83; Сапѣж. лат. 13, прот. 378, жид. 23.

Школы, 6-кл. муж. и 6-кл. жѣн., я. выкл. польскій, д. о. гр.-кат. 345. Дѣты зъ прилученыхъ ходять до школы въ Камѣнцѣ. Въ Сапѣж. есть школа вѣроисп. зъ нѣмецкимъ языкомъ выкл. Читальня, спѣлка Райфайзена; въ Пѣдзам. и Кривул. поз. касы гром.

Дотація, город. $2\frac{1}{2}$ м., орн. поля. 27 м., сѣн. 3 м., неуж. 172□ с. доходъ зъ поля 196 К. 16 с., дровъ 25 сяг., дод. конгр. 1258 К. 96 сот., зъ того под. 66 К. 54 сот., зъ бого-служебныхъ фундацій $\frac{1}{10}$ 254 К. Дѣмъ мур. Дякъ неиспыт., платня 105 К. и $6\frac{1}{2}$ сяг. дерева. Хоръ пѣдъ управою дяка.

Староство, судъ, ур. под., почта и ст. тел. въ мѣсци, ст. зел. Задворе 30 клѣм.

Примѣтка: Метрики починають ся зъ 1720 р. Въ мат. церквѣ есть рукописне Евангеліе и Апостоль, та образъ страшного суду з 1567 р., а въ дочерн. есть старинный иконостась.

12. КОЗЛОВЪ С. П. Ц. Св. Арх. Михаила, дер. 1870, кан. виз. 1890. об. въ Днѣстрѣ.

Патронъ: Анеля Келяновска.

Парохъ: Володимиръ Левицкій, ж.

Число душъ 1070

Лат. 111, належать до Милятина, жид. 11.

Школа 1-кл. муж. я. выкл. польскій; 1-кл. жѣн. подъ управою СС. Фелиціянокъ, я. выкл. польскій, д. о. гр.-кат. въ обохъ школахъ 141. Каса поз. громадска.

Дотація, город. 1057□ с., орн. поля 27 м. 1238□ с., сѣн. 9 м. 1423□ с., дохѣдъ зъ поля 234 К. 96 с., дровъ 12 сяг., 4 фѣры прутя и 2 копы колѣвъ, дод. конгр. 1008 К. 44 с., зъ того под. 80 К. Дѣмъ дер. Дякъ неиспыт.

Староство Камѣнка струм., судъ, ур. под. и ст. тел. Бускъ, почта Милятинъ новый, ст. зел. Красне, 10 клѣм.

13. ЛАНЫ С. П. Ц. Покрова П. Д. Б., дер. 1835, кан. виз. 1890. об. въ Днѣстрѣ.

Патронъ: Андрей гр. Потоцкій.

Парохъ: Кароль Бардинъ, ж.

Въ матерн. ч. д. 493, въ доч. Лапаѣвка ч. д. 245, Ланы нѣм. ч. д. 11, Обидѣвъ ч. д. 59, Ягоня 6, разомъ ч. д. . . 814
Лат. 267, прот. 23, жид. 34; Лапаѣвка, лат. 192, прот. 3, жид. 34; Ланы н. лат. 111; Обидѣвъ лат. 555, жид. 3; Ягоня лат. 136, вѣрм. ориент. 1, жид. 4.

Школа 1-кл. спѣльна зъ Лапаѣвкою, я. выкл. рускій, д. о. гр.-кат. въ обохъ громадахъ 56; въ Обидѣвѣ шк. 1-кл. я. выкл. польскій, д. о. гр.-кат. 10; въ Ягоны шк. 1-кл. я. выкл. польскій д. о. гр.-кат. 1. Чит. Просвѣты чл. 60, а у всѣхъ громадахъ суть шпихлѣрѣ и поз. касы громадскій.

Дотація, орн. поля 44 м., сѣн. 80 м. 491□ с., дохѣдъ зъ поля, 581 К. 62 сот., дровъ 18 сяг., дод. конгр. 672 К. 70 сот., зъ того под. 198 К. 4 сот. Дѣмъ дер. лихій. Дякъ неиспыт., удержуе ся зъ даткѣвъ за требы и дѣстае 3 сяг. дровъ зъ двѣрск. лѣса.

Староство, судъ, ур. под., почта и ст. тел. Камѣнка струмилова, ст. зел. Красне, 35 клѣм.

14. МЫЛЯТИНЪ СТАРЫЙ С. П. Ц. Стрѣтеня Госп. дер, 1710, кан. виз. 1890. об. въ Днѣстрѣ.

Патронъ: Тадей и Анна Богданъ.

Парохъ: Изидоръ Зельскій, ж.

Въ мат. 872, зъ доч. Мылятинъ новый ч. д. 24, разомъ 896 Лат. 144, прот. 3, жид. 7; Мил. нов. лат. 508 есть парохіяльный костель зѣ славными вѣдпустами, жид. 147.

Школа 1-кл. я. выкл. рускій, д. о. гр.-кат. 155; Мил. нов. шк. 1-кл. я. выкл. польскій. Чит. Просв. чл. 108, поз. каса гром. и читальняна, склепъ читал.

Дотація, город. $\frac{1}{2}$ м., орн. поля 20 м., сѣн. 7 м., зъ того 5 м. эквив., лѣса 22 м., доходъ зъ поля 270 К, 48 сот., дровъ 8 сяг., дод. конгр. 1046 К. 55 сот. зъ того под. 92 К. 76 сот. Дѣмъ дер. лихій. Дякъ неиспыт. Есть хоръ.

Староство Камѣнка струмилова, судъ и урядъ под. Бускъ, почта и ст. тел. Мылятинъ нов., ст. зел. Задвѣре. 11 кльм,

15. НЕЗНАНОВЪ С. П. Ц. Св. Пр. Муч. Параскевіи, дер. 1879, кан. виз. 1890. об. въ Днѣстрѣ.

Патронъ: Станиславъ гр. Баденъ.

Парохъ: Иляріонъ Квасницкій, поч. сов. Митр. Конс. зъ вѣдзн. крил. вѣд.

Сотр. прив. Николай Гошовскій, ж.

Число душ. 1354

Лат. 145, прот. 8, жид. 53.

Школа 1-кл., я. выкл. рускій, д. о. гр.-кат. 143, Шпихл. и поз. каса гром.

Дотація, город. 1450□ с., орн. поля $34\frac{1}{4}$ м., сѣн. $47\frac{1}{3}$ м., эквив. $14\frac{1}{2}$ м., доходъ зъ поля 334 К. 98 с., дровъ 18 сяг., дод. конгр. 938 К. 6 сот., зъ того под. 114 К. 6 с. Дѣмъ дер. Дякъ неисп.

Староство Камѣнка струм., судъ и урядъ под. Бускъ почта и стація тел. Холоѣвъ, стація зел. Красне 32 кльм.

16. НЕСЛУХОВЪ С. П. Ц. Св. Ар. Михаила, дер. 1897, кан. виз. 1890. об. въ Днѣстрѣ.

Патронъ: Тадей гр. Дѣдушицкій.

Парохъ: Іоанъ Сологубъ, ж.

Прив. сотр.: Іоанъ Курчаба, ж.

Число душъ гр.-кат. 514

Лат. 48, жид. 14.

Школа 1-кл., я. выкл. рускій д. о. гр.-кат. 68. Читальня общ. им. Качков. чл. 40, шпихл. и позич. каса гром.

Дотація, город. 1 м. 282□ с., орн. поля $27\frac{1}{2}$ м., сѣн. 3 м., доходъ зъ поля 233 К. 90 сот., дод. конгр. 1072 К. 96 с., зъ того под. 81 К. 42 с. Дѣмъ дер. Дякъ неисп.

Староство Камѣнка струм., судъ и урядъ под. Бускъ, почта Желеховъ великій, стація тел. и зел. Задвѣре 7 кльм.

7. ПОБУЖАНЫ С. П. Ц. Воскресенія Хр., дер. 1777, кан. виз. 1890, обезп. въ Днѣстрѣ.

Патронъ: Казимиръ гр. Баденъ.

Парохъ: Модестъ Дембицкій, ж.

Сотр. прив.: Василій Терлецкій, зъ правомъ духов. управы, ж.

Въ матерн. зъ присѣл. Вальки ч. душъ гр.-кат. 920

Въ дочерн. Лянерѳвка 205

разомъ 1125

Лат. 90, жид. 95, Лянерѳвка лат. 201, жид. 5.

Школа 1-кл. я. выкл. рускій, д. о. гр.-кат. 136. Чит. Просвѣты чл. 70, 2 skleпы читальняни.

Дотація, город. 1 м., орн. поля 35 м., сѣн 32 $\frac{1}{2}$ м., эквив. 14 м., дохѳдъ зъ поля 556 К. 26 сот., дровъ 18 сят., дод. конгр. 787 К. 16 сот., зъ того под. 192 К. 86 сот. Дѳмъ дер. лихій. Дякъ неисп.

Старѳство Камѣнка струм., судъ, урядъ под., почта и стація тел. Бускъ, стація зел. Красне 15 клѳм.

18. ПОЛОНИЧНА С. П. Ц. Собора П. Д. Б. дер. 1728, кан. виз. 1890. об. въ Днѣстрѣ.

Патронъ: Станиславъ гр. Баденъ.

Парохъ: Николай Бѣлевичъ, ж.

Въ матер. число душъ гр.-кат. 966

Въ дочерн. Гута полоницка 328

разомъ 1294

Лат. 20, прот. 3, жид. 50, Гута пол. лат. 331, жид. 28.

Школа 1-кл. я. выкл. рускій, д. о. гр.-кат. 106. Гута полон. шк. 1-кл. я. выкл. польскій. Каса поз. и skleпы громад.

Дотація, городу $\frac{1}{2}$ м., орн. поля 41 м., сѣн. 80 м., эквив. 14 $\frac{1}{2}$ м., дохѳдъ зъ поля 229 К. 26 сот., дровъ 18 сят., дод. конгр. 972 К. 80 сот., зъ того под. 75 К. 42 сот, Дѳмъ дер. Дякъ неиспыт.

Старѳство Камѣнка струм., судъ и урядъ под. Бускъ, почта и стація тел. Топорѳвъ, стація зел. Красне 28 клѳм.

19. РАКОВОЛТЫ С. П. Ц. Успенія П. Д. Б. дер. кан. виз. 1890. об. въ Днѣстрѣ.

Патронъ: Казимиръ гр. Баденъ.

Парохъ: Іоанъ Дорошъ, зъ вѳдзн. крыл., ж.

Въ матер. число душъ гр.-кат. 713

Въ дочерн. Купче, Ц. Рождества П. Д. Б. дер. необезп. ч. д. 385

разомъ 1098

Лат. 80, жид. 16; Купче, лат. 99, жид. 14.

Школа 1-кл. я. выкл. рускій, д. о. гр.-кат. 95; Купче, шк. 1-кл. я. выкл. рускій, д. о. гр.-кат. 50. Читальня Просв. чл. 60,

каса поз и склепъ читальнѣ, шпихл. гром.; Купче Чит. Просв. чл. 40, поз. каса гром. склеп. церк.

Дотация, город. 2½ м., орн. поля 78 м., сѣн. 18 м. 1403□ с., въ Побужанахъ сѣн. 4 м., доходъ зъ поля 506 К. 26 сот., дровъ 18 сяг., 32 куб. стѣпы дубины и 3¼ сяг. прутя на обгороду, дод. конгр. 843 К. 26 сот., зъ того под. 172 К. 32 сот. Дѣмъ дер. Дякъ неисп.

Староство Камѣнка струм., судъ, урядъ под., почта и стація тел. Бускъ, стація зел. Красне 14 клѣм.

20. РУДА (сѣлецка) С. П. Ц. Св. ВМ. Георгія, мур. 1890, кан. виз. 1890. об. въ Днѣстрѣ.

Патронъ: Андрей гр. Потоцкій.

Парохъ: Іоанъ Глодзиньскій, кап. войск. II. кл., ж.

Въ матер. число душъ гр.-кат. 882

Въ дочерн. Язениця руска Ц. Воздв. Ч. Кр. дер., 1870, об. въ Днѣстрѣ, и Язениця. польска 550

Въ дочерн. Гайокъ ч. д. 80

разомъ 1512

Лат. 300, жид. 22; Яз. руска, лат. 50, жид. 16; Яз. польска, лат. 400, мають богослуж. капліцу а належать до пар. въ Камѣнцѣ, жид. 8; Гайокъ лат. 25.

Школа 1-кл., я. выкл. рускій, д. о. гр.-кат. 73; Яз. руска, школа 1-кл., я. выкл. рускій, д. о. гр.-кат. 64; Яз. польска, шк. 1-кл. я. выкл. польскій, д. о. гр.-кат. 13, Чит. Просв. чл. 40, шпихл. и поз. каса гром.; Язениця руска, Чит. Просвѣты и склепъ читал., шпихл. гром.

Дотация, орн. поля 50 м., сѣн. 59 м., доходъ зъ поля 403 К. 38 сот., дровъ 18 сяг., дод. конгр. 906 К. 70 с., зъ того под. 137 К. 30 с. Дѣмъ дер. лихій. Дякъ неисп.

Староство, судъ, урядъ под., почта и стація тел. Камѣнка струм., стація зел. Львѣвъ або Красне 42 клѣм.

21. РѢПНѢВЪ С. П. Ц. Покрова П. Д. Б., дер., 1810 кан. виз. 1890. об. въ Днѣстрѣ.

Патронъ: Наслѣдники Бронислава Городыского.

Парохъ: Евгеній Купчиньскій, ж.

Число душъ гр.-кат. 1096

Лат. 196.

Школа 1-кл., я. выкл. рускій, д. о. гр.-кат. 200. Читальня общ. им. Качков. чл. 125, склепъ чит., поз. каса гром.

Дотация, орн. поля 50 м., сѣн. 8 м., лѣса ½ м., доходъ зъ поля 385 К. 46 сот., дровъ 16 сяг., дод. конгр. 910 К. 59 с., зъ того под. 131 К. 25 с. Дѣмъ дер. Дякъ неисп.

Староство Камѣнка струмилова, судъ, урядъ под. Бускъ, почта Мылятинъ новій, стація тел. Бускъ, стація зел. Задворе 15 клѣм.

22. СОКОЛЯ С. П. Ц. Сoшествія Св. Духа, д. 1882, к. виз. 1890.
об. въ Днѣстрѣ.

Патронъ: Станиславъ гр. Баденъ.

Парохъ: Ксенофонтъ Дейницкій, зъ вѣдзн. крыл. ж.

Въ матерн. число душъ гр.-кат. 953

Въ дочерн. Волиця деревляньска, Ц. Возн. Хр., дер. 1680

об. въ крак. Тов. 594

» » Бербеки 36

разомъ . . . 1583

Лат. 171, жид. 23; Волиця лат. 21, жид. 17; Бербеки лат. 271, жид. 8.

Школа 2-кл., я. выкл. рускій, д. о. гр.-кат. 135; Вол. шк. 1-кл., я. выкл. рускій, д. о. гр.-кат. 76; Берб. шк. 1-кл., я. выкл. польскій, д. о. гр.-кат. 9. Чит. общ. им. Качков., чл. 102, шпихл. и поз. каса гром., Вол. поз. каса и шпихл. гром.

Дотація, орн. поля 14 м. 925□ с., сѣн. 43 м. 40□ с., доходъ зъ поля 331 К. 44 сот., дровъ 18 сят., дод. конгр. 904 К. 92 с., зъ того под. 112 К. 22 с. Дѣмъ дер. Дякъ неисп.

Старoство Камѣнка струм., судъ, урядъ под., почта и ст. тел. Бускъ, стація зел. Красне 21 кльм.

23. СЪЛЕЦЬ-БЕНЬКѠВЪ С. П. Ц. Усѣкнов. гл. св. Іоанна Кр. дер. 1738. кан. виз. 1890. об. въ Днѣстрѣ.

Патронъ: Андрей гр. Потоцкій.

Парохъ: Стефанъ Пытликъ, ж.

Число душъ гр.-кат. 1570

Лат. 843, прот. 1, жид. 151.

Школа 2-кл., я. выкл. рускій, рѣш. ц. к. Рады шк. краєвои 27/8 1893, ч. 7767, д. о. гр.-кат. 261. Чит. Просв. чл. 92, поз. каса гром., склеп. церк., шпихл. гром. заложенный еще за цѣсаря Іосифа II.

Дотація, город. 637□ с., орн. поля 50 м. 538□ с., сѣн. 41 м. 265□ с., пасов. 14 м. 255□ с., доходъ зъ поля 418 К. 30 сот., дровъ 18 сят., дод. конгр. 906 К. 94 с., зъ того под. 142 К. 30 с. Дѣмъ дер. Дякъ неисп.

Старoство, судъ, урядъ податк. и стація тел, Камѣнка струмилова, почта Добротвѣръ, ст. зел. Красне 49 кльм.

24. УБИНЕ С. П. Ц. Св. Космы и Даміяна, дер. 1872, кан. виз. 1890. об. въ Фениксѣ.

Патронъ: Зеновія Поляновска.

Парохъ: Юліянъ Зельскій, вд.

Число душъ гр.-кат. 805

Лат. 16, жид. 15.

Школа 1-кл., я. выкл. рускій, д. о. гр.-кат. 130. Чит. общ. им. Качков. чл. 116, склеп. читаль., поз. каса и шпихл. гром.

Дотація, город. 1 м., орн. поля 34 м., сѣнож. 25 м., доходъ зъ поля 441 К. 8 сот., дод. конгр. 896 К. 76 сот., зъ того подат. 145 К. 17 с. Дѣмъ дер. лихій. Дякъ неисп.

Староство Камѣнка струм., судъ и урядъ под. Бускъ, почта, стація тель. и зел. Задворе 4 клѣм.

25. ХРЕНѢВЪ С. П. Ц. Св. Параскевіи, дер. 1747, кан. виз. 1890 об. въ Днѣстрѣ.

Патронъ: Казимира Смоленска.

Парохъ: Теофиль Захарясевиць, ж.

Число душъ гр.-кат. 600

Лат. 30, жид. 16.

Школа 1-кл., я. выкл. рускій, д. о. гр.-кат. 68. Читальня общ. им. Качков, шпихл. церков., поз. каса гром.

Дотація, орн. поля 32 м., сѣн. 3 м., неуж. 8 м., еквив. 5 м., доходъ зъ поля 395 К. 20 сот., дод. конгр. 560 К. 70 з., зъ того под. 134 К. 60 с. Дѣмъ дер. лихій. Дякъ неисп.

Староство, Камѣнка струм., судъ и урядъ под. Бускъ, почта Ярычѣвъ, стація тел. и зел. Задворе 7 клѣм.

26. ЯКИМѢВЪ С. П. Ц. Собора св. Іоана Кр., дер. 1852, кан. виз. 1890. об. въ Днѣстрѣ.

Патронъ: Парохъ обр. лат. въ Выжнянахъ.

Завѣдатель: Александеръ Яримовиць, ж.

Число душъ гр.-кат. 452

Лат. 2, жид. 15.

Школа 1-кл., я. выкл. рускій, д. о. гр.-кат. 72. Шпихл. и позичк. каса гром.

Дотація, город. 1010□ с., орн. поля 14 м., сѣн. 2 м. 1054□ с., доходъ зъ поля 162 К. 26 сот., дод. конгр. 1152 К., зъ того под. 56 К. 26 с. Дѣмъ дер. Дякъ неисп.

Староство, судъ и урядъ под. Камѣнка струм., почта и стація тел. Ярычѣвъ, ст. зел. Задворе 15 клѣм.

Бускій деканатъ числитъ душъ 33.596

6. Галицкій деканатъ.

Деканъ:

Всч. О. Іоанъ Гургула, зъ вѣдзн. крыл., комисаръ орд. въ справахъ шк., парохъ въ Ганѡвцяхъ.

Мѣстодеканъ:

Всч. О. Леонтій Шеферъ, парохъ въ Бовшовѣ.

1. БОЛШО́ВЪ С. П. Ц. Сошествія св. Духа, дер. 1885, кан. виз. 1888 станицславѳвскій еп. Юліянь Пелешь, об. въ Днѳстрѳ.
 Патронъ: Александеръ Кшечуновичъ.
 Парохъ: Леонтій Шеферъ, ж. я. в.
 Въ матерн. число душъ гр.-кат. 1875
 Въ дочерн. Слобѳдка, Ц. св. О. Николад, об. въ лнѳстрѳ 428
 разомъ . . . 2303

Лат. 260, жид. 70; Слоб., лат. 265, жид. 18.

Школа 2-кл., я. выкл. рускій, д. о. гр.-кат. 197; въ Слобѳдцѳ шк. 1-кл., я. выкл. рускій, д. о. гр.-кат. 50. Читальня братска, склепъ церков., поз. каса гром. Дѳмъ лѳпянка, дякъ неисп. Дотація, город. 6 м. 1478□ с., орн. поля 137 м. 340□ с., сѳн. 69 м. 1431□ с., доходъ зъ поля 1179 К. 4 сот., % вѳдъ цѳн. пап. 77 К. 66 сот., дод. конгр. 370 К. 96 с., зъ того под. 401 К. 44 с., т. е. парохъ доплачуе еще 30 К. 48 с.

Староство Рогатынь, судъ и урядъ под. Бурштынъ, почта, стаяція тел. и зел. Болшовець 4 киль.

Примѳтка: Лѳтопись згадуе про Бовшѳвъ пѳдъ р. 1153 въ оповѳдану про борбу мѳжъ вел. княз. кѳввскимъ Изяславомъ, а гал. княземъ Володимиркомъ. Великокняжій посолъ зле принятый Володимиркомъ, гнѳвный вѳдѳхавъ зъ Галича пѳдъ вечеръ и заночувавъ въ Бовшовѳ. Въ Галичи було вже тогды епископство, а въ Бовшовѳ була вѳроятн парохія. Бовшѳвъ була найблизша оселя а може и передмѳсте Галича.

2. БОЛШОВЕЦЪ М. П. Ц. Рождества Хр., мур. 1902 кан. виз. 1879, митр. Юсифъ Сембратовичъ, об. въ Краков. Тов.

Патронъ: Александеръ Кшечуновичъ.

Парохъ: Евгений Свистунъ, ж.

Число душъ гр.-кат. 1506

Лат. 200, есть костель и монастырь ОО. Кармелитѳвъ, котры управляютъ парохією, жид. 3000.

Школа 4-кл., я. выкл. польскій, д. о. гр.-кат. 152, Руска Чит. общ. им. Качков. чл. 150.

Дотація, город. 4 м., орн. поля 68 м., сѳн. 7 м., пас. 14 м., доходъ зъ поля 607 К. 90 сот., за выкупъ млива 26 К., дод. конгр. 1004 К. 98 с., зъ того под. 207 К. Дѳмъ лѳпянка нова. Дякъ неисп.

Староство Рогатынь, судъ и урядъ под. Бурштынъ, почта, стаяція тел. и зел. въ мѳсци.

3. ВОЙНИЛѳВЪ М. П. Ц. Св. О. Николая, дер. зб. 1602, кан. виз. 1876, митр. Юсифъ Сембратовичъ. Бѳлшій вѳдпусты на св. О. Николая и на Перен. мощ. св. Николая. Вѳѳ церкви обезп. въ Днѳстрѳ.

Патронъ: Володимиръ Пострускій.

Парохъ: Яковъ Мандзѳй, вд.

Въ матерн. зъ дочерн. Ц. Рождества Хр. и Зачатія П. Д. Б., число душъ гр.-кат.	1478
Въ дочерн. Долпотѣвъ, Ц. Св. ПрМ. Параскевіи дер. 1816, обезп. въ Днѣстрѣ.	1020
» » Сѣльце, Ц. Св. Космы и Даміяна дер. 1739, об. въ Днѣстрѣ.	523
	разомъ
Лат. 307, есть парохія, прот. 6, жид. 900; Долпот. лат. 25, жид. 10.	3021

Школа 4-кл., я. выкл. польскій, введеный iuro caduco противъ акту организаційного и ухвалы Рады гром., д. о. гр.-кат. (разомъ зъ Сѣлцемъ) 256; въ Долпот. шк. 1-кл., я. выкл. рускій, д. о. гр.-кат. 132. Читальня Просв. чл. 90, и читальняна каса позич.

Дотація, орн. поля 41 м., сѣн. 133 м., доходъ зъ поля 540 К., дровъ 6 сѧ, чиншь за забраный ерекц. грунтъ въ Долпотѣвъ 21 К., за выкупъ млива 4 К. 20 сот., дод. конгр. 836 К. 46 с., зъ того под. 184 К. Дѣмъ мур. Дякъ неисп. Староство Калушь, судъ, урядъ под., почта, и стація тел. въ мѣсци, ст. зел. Мартинѣвъ 15 клѣм.

Примѣтка: Село Войнилѣвъ було давна руска свобѣдна оселя, въ якѣй сидѣли головоно ремѣсники — гончарѣ, та бортники, котрї по розлогихъ лѣсахъ держали пасѣки. Въ актахъ галицкой землѣ есть згадка про Войнилѣвъ пѣдъ 1475 р., а вже зъ початкомъ XVI вѣку бувъ вѣдъ власностію Сѣнявскихъ, котрї походили зъ краковскихъ мѣщанъ и прїйшли на Русь добувати майна. Прокѣпъ Сѣнявскій, визначивъ ся въ борбѣ зъ Татарами и Волохами, а за те король Жигмондъ Августъ позволивъ ему привилеємъ зъ 1552 р. основати мѣсточко Прокѣпѣвъ на поляхъ коло Войнилова. Мѣсточко одержало магдебургске право, але нова назва не отримала ся а зъ часомъ мѣсточко зачали називати Войнилѣвъ. Сѣнявскій, а вѣдтакъ его сынъ такожь Прокѣпъ, укрѣпили мѣсточко сильнымъ земнымъ валомъ, а его жена Єлисавета стягнула много поселенцѣвъ, збудовала для нихъ церковь св. О. Николая 1602 р. и спровадила лат. капеляна, котрого щедро вывѣнгувала. Войнилѣвскій замокъ бувъ такъ крѣпкой, що 1676 мѣщане оборонили ся и выдержали облогу Туркѣвъ, котрї зъ великою силою ишли пѣдъ Журавно. Якъ въ XVIII. вѣцѣ вѣдъ Сѣнявскихъ перейшло мѣсточко на Понятовскихъ, Подоских, та Потоцкихъ, новї властителѣ обмежували права мѣщанъ, вымагали вѣдъ нихъ данинь, та спровадили жидѣвъ, котрї стали выперати христїанъ на передмѣстя. Але мѣщанство боронило ся, бо було зъорганизоване, мало сильне братство при церквѣ Рождества Хр., удержувало школу и братскій шпиталь. Ажъ 1799 роцѣ австрійске правительство скасувало мѣщанскій привилеѣ, а се спричинило процесъ мѣжь громадянами а властителемъ дѣдичомъ, и той процесъ протягнувъ ся ажъ до 70-тыхъ рокѣвъ XIX вѣку.

4. ГАЛИЧЬ М. П. Ц. Рождества Хр., мур. Правдоподобно выставляена еще въ XII. в. Мабуть була она мѣйскою церквою, а не катедральнымъ храмомъ; она за мала, а будова та будѣвляныи матерїяль (мергель) за лихй на катедру княжѣмъ горѣдѣ. Кан. виз. 1833, кард. Мих. Левицкій.

Большій вѣдпусть на Положене Ризы Прч. Д. М. 1, 2 и 3 го липня, а меншій 25. 26. и 27. грудня. об. въ Лнѣстрѣ.

Патронъ: Митроп. галицкій, Архіеп. львовскій обр. гр.-кат.

Парохъ: Николай Винницкій, ж.

Сотр. сист: Людвикъ Савицкій ж.

Въ матерн. зъ дочерн. Ц. св. О. Николая, Вѣдпусты 9 мая, об. въ Днѣстрѣ и 1. жовтня, число д. гр.-кат. 2275

Лат. 1002, естъ парохія, прот. 2, караит. 122, жид. 1452.

Школы: 6-кл. мужеска и 5-кл. жѣн., я. в. польскій, д. о. гр.-кат. 324. Чит. Касино мѣщаньске чл. 63, каса Райфайзена.

Дотація, город. 1 м., поля 47 м., сѣн. 20 м., лѣса зрубу 17 м., проц. вѣдъ цѣн. папер. 56 К. 80 с., зъ фонд. Службъ Бож.

191 К. 22 с., зъ религ. фон. 1040 К. 92 с., зъ того сотр.

436 К. 10 с., под. 93 К. 76 с. Дѣмъ мур. Дякъ испыт.

Староство Станиславѣвъ, судъ, урядъ под., почта, стація тел. и зел. въ мѣсци.

Примѣтка: Въ обрубѣ сеи парохіи за Днѣстромъ естъ каплиця св. Вмуч. Димитрія, мурована.

5. ГАНѠВЦЪ С. П. Ц. св. Михаила, дер. 1888, кан. виз. 1879, обезп. въ Краковскѣмъ Товариствѣ.

Патронъ: Александеръ Кшечунович.

Парохъ: Іоанъ Гургула, ж. я. в.

Въ матерн. число душъ гр.-кат. 771

Въ дочерн. Поплавники, Ц. Воскресенія Хр. дер. 1892,

обезп. въ Краков. Тов. 463

разомъ 1234

Лат. 6, жид. 3, Поплав. лат. 1, жид. 8.

Школа 1-кл., я. выкл. рускій, д. о. гр.-кат. 86; Поплав. шк. 1-кл. я. выкл. рускій, д. о. гр.-кат. 76. Въ обохъ селахъ пож.

касы гром.

Дотація, город. 1 м. 564□ с., орн. поля 58 м. 1256□ с., сѣноК.

37 м., доходъ зъ поля 786 К. 4 сот., дод. конгр. 691 п.

58 с., зъ того под. 267 К. 62 с. Дѣмъ лѣпянка. Дякъ неисз.

Староство Рогатынъ, судъ и урядъ под. Бурштынъ, поч. стація тел. Болшовець, ст. зел. Галичь 4 кльм. або Болшовець.

6. ДЕМЯНѠВЪ С. П. Ц. св. Панталеймона, дер., кан. виз. 1833, кард. Мих. Левицкимъ, об. въ Днѣстрѣ.

Патронъ: Марія зъ Ярунтовскихъ гр. Дѣдушицка.

Парохъ: Михаилъ Стузиньскій, ж.

Число душъ гр.-кат. 1030

Лат. 45, жид. 30.

Школа 1-кл., я. выкл. рускій, д. о. гр.-кат. 177. Чит. має 45 чл.

Дотація, город. 1 м., орн. поля 21 м., сѣнож. 17 м., доходъ зъ поля 228 К. 78 сот., дод. конгр. 1076 К. 82 с., зъ того

под. 77 К. 92 с., $\frac{1}{10}$ вѣдъ кн. щадн. 1 К. 62 с. Дѣмъ лѣпянка. Дякъ неисп.

Староство Рогатынъ, судъ, урядъ под., почта, стація тел. и зел. Бурштынъ 3 клѣм.

7. ДУБОВИЦЯ С. П. Ц. св. Михаила дер. 1712, кан. виз. 1833.
об. въ Днѣстрѣ.

Патронъ: Марія Мержиньска.

Парохъ: Іосифъ Любѣнецкій, ж.

Въ матерн. число душъ гр.-кат. 420

Въ дочерн. Середне, Ц. Воздвиж. Ч. Кр., об. въ Днѣстрѣ 503

» » Должка, Ц. св. Іоанна Кр., об. въ Днѣстрѣ . 408

разомъ . . 1331

Лат. 63, жид. 8; Середне лат. 82, жид. 43; Должка лат. 33, жид. 35.

Въ Середнѣмъ, школа прив. удержувана громадою 1-кл., я. выкл. рускій, д. о. гр.-кат. 52.

Дотація, город. $1\frac{1}{2}$ м., орн. поля 47 м., сѣн. 32 м., доходъ зъ поля 307 К., дод. конгр. 949 К. 18 с., зъ того под. 104 К. 56 с.

Староство Калушь, судъ, урядъ под., почта и стація тел. Войнилѣвъ, стація зел. Мартинѣвъ 15 клѣм.

8. ДУБОВЦЪ С. П. Ц. Рожд. П. Д. Б., мур. 1815, кан. виз. 1833
об. въ Днѣстрѣ.

Патронъ: Конвентъ СС. Милосердія зъ Маріямполя.

Парохъ: Юстинъ Дворянинъ, ж.

Въ матерн. число душъ гр.-кат. 1415

Въ дочерн. Водники, Ц. Рожд. Хр., дер., об. въ Днѣстрѣ 347

» » Дегова, Ц. св. О. Ник., дер., об. въ Днѣстрѣ 559

разомъ . . 2321

Лат. 5, жид. 2; Водн. лат. 5, жид. 6.

Школа для Дубов. и Деговы 1-кл., я. выкл. рускій, д. о. гр.-кат. 145; Водн., шк. 1-кл., я. выкл. рускій, д. о. гр.-кат. 47. Читальня має 34 чл., склепъ чит. и гром., поз. каса гром., (въ цѣлковитѣмъ упадку).

Дотація, город. 19 м. 150□ с., орн. поля 113 м. 838□ с., сѣн. 24 м., доходъ зъ поля 388 К. 5 сот., $\frac{1}{10}$ вѣдъ облиг. 28 К. 84 с., дод. конгр. 693 К. 84 с., зъ того под. 259 К. 89 с. Дѣмъ дер. Дякъ неисп.

Староство Станиславѣвъ, судъ и урядъ под. Галичь, почта Водники, стація тел. и зел. въ мѣсци.

9. ЗАЛУКОВЪ С. П. Ц. Св. Ап. Петра и Павла, дер., кан. виз. 1833 р. об. въ Слявіи.

Патронъ: Впр. Митроп. галицко-лѣвѣвскій обр. гр.-кат.

Парохъ: Левъ Лаврецкій, ж.

Въ матерн. зъ прил. Митрополія и Нелепиця, число д. 1872

Въ дочерн. Св. Станиславъ и Гробиска 226

разомъ 2098

Лат. 287, караит. 53, жид. 110; Св. Стан. лат. 183.

Школа 2-кл., о 3 силахъ учительскихъ, я. выкл. рускій, д. обр.

гр.-кат. 226; Св. Стан. шк. 1-кл., я. выкл. польскій, д. обр.

гр.-кат. 23. Чит. »Власна помбчъ« мае 100 чл., шпихлѣръ читальн., поз. каса и склепъ гром.

Дотація, город. 3 м. 337□ с., орн. поля 68 м., сѣн. 7 м. 1439□ с., пасов. 4 м. 658□ с., корчовъ 10 м. 880□ с., неуж. 995□ с., доходъ зъ поля 486 К. 14 сот., % вѣдъ облиг. 26 К. 84 с., дод. конгр. 775 К. 46 сот., зъ того под. 199 К. 58 с. Дѣмъ, мур. Дякъ неисп.

Староство Станиславѣвъ судъ, урядъ под., почта, стація тел. и зел. Галичь, 3½ кльм.

Примѣтка: Старинный городъ Галичь розпросторювавъ сяшироко мѣжь рѣками Луквою а Лѣмницею. Ся захѣдна часть мѣста, що лежала на лѣвѣмъ берегу Луквы, звала ся, Галичь за Луквою, и зъ того пошла назва громады Залуква, Выхѣдна часть села Залуквы звала ся давнѣйше »Лавринѣвъ куть«, а люстраціи галицкаго Староства зъ 1556 и 1562 р. згадують про галицке передмѣсте „Lawtinow kat“. На тѣмъ передмѣстю була церковь св. Михаила, въ котрой князь Данило мавъ »помолити ся«. (Ипат. лѣт.) Въ XVIII вѣцѣ передмѣсте Залукѣвъ мало три церкви зъ трома самостѣйными парохіями: 1) св. Михаила, 2) Богоявленія, 3) св. Ап. Петра и Павла. Зъ кѣнцемъ XVIII в. двѣ першїи церкви зѣстарѣвши ся були въ лихѣмъ станѣ и тому прилучено ихъ разомъ зъ парохіями до церкви св. Ап. Петра и Павла. Въ наслѣдокъ повени 1786 р., мусли тую церковь перенести на выше мѣсце, а розѣбравши всѣ три церкви выставили зъ того матеріялу одну, котра до днесъ стоить.

Въ прилуч. св. Станиславъ есть монастырь ОО. Францѣшканѣвъ зъ стариннымъ костелѣмъ. Сей костель, се давна церковь св. Панталеймона, одинока памятка галицкаго архитектурнаго типа. Зя первѣстною церкви заховали ся тѣлько стѣны, а дахъ въ готицкѣмъ стилю поставлено въ XVII вѣцѣ.

10. КРЫЛОСЪ С. П. Ц. Успенія П. Д. Б., мур., зб. 1584, кан. виз. 1833. Вѣдпусти вѣдбувають ся на Рождество св. Іоанна Кр., на Успеніе П. Д. и на Воздв. Ч. Кр., обезпечена въ Днѣстрѣ.

Патронъ: Впр. Митроп. галицко-лѣвѣвскій обр. гр.-кат.

Парохъ: Іоанъ Гошовскій, ж.

Въ матерн. зъ прил. Пѣдгорѣе число д. гр.-кат. 1209

Въ дочерн. Козина Ц. св. Мих. зъ Пѣтричѣмъ 741

» » Сокѣль, Ц. Пол. Ризы П. Д. Б. 133

разомъ 2083

Лат. 18, жид. 30; Козина, лат. 34, жид. 25; Пѣтр., лат. 5, жид. 6; Пѣдгор., лат. 6, жид. 9; Сокѣль жид. 1.

Школа 1-кл. для Крыл. и Подгор., я. выкл. рускій, д. о. гр.-кат. 215; Козина, шк. 1-кл., я. выкл. рускій, д. о. гр.-кат. 66. Чит. »Власна помѣчь« чл. 77, склеп. чит., каса Райфайз. Дотація, город. $\frac{1}{2}$ м., орн. поля $22\frac{1}{2}$ м., сѣн. 17 м., доходъ зъ поля 135 К. 14 сот., дровъ 11 с., вольне мливо, дод. конгр. 1103 К. 54 с., зъ того под. 46 К. 7 с., $\frac{1}{10}$ водъ кап. 418 К. 52 с. Дѣль дер. Дякъ испыт.

Староство Станиславѡвъ, судъ, урядъ под., почта, стація тел. и зел. Галичъ, 7 клѣм.

Примѣтка: По заснованю лат. галицкои епископіи, рускій владыки мали перенести ся на Крылосъ, бо пѣсля переказу король Ягайло вѣддавъ руску катедру латиньскому епископови. Зъ того часу ставъ Крылосъ епископскою столицею и ту сидѣли опѣсля управителѣ галицкои епархіи по знесеню рускои епископіи. При катедральнѡмъ храмѣ Усп. П. Д., вѣдновленѡмъ и вѣдбудованѡмъ 1702 р. оснувавъ епископъ Юсифъ Шумлянскій василіянскій монастырь 1707 р. и зрѡбивъ для него фундацію 10.000 злр. записану на Комаровѣ.

11. КУНАШѡВЪ С. П. Ц. Воскресенія Хр., дер. 1886, кан. виз. 1879, обезп. въ Краков. Тов.

Патронъ: Мартинъ Ценьскій.

Парохъ: Левъ Авдиковскій, зъ вѣдзн. крыл., жен.

Въ матерн. число душъ гр.-кат. 1508

Въ дочерн. Желиборы, Ц. св. Іліи, дер. необезп. 479

разомъ . . . 1987

Лат. 70, жид. 30; Желиб. лат. 18, жид. 29.

Школа 1-кл., я. выкл. рускій, д. о. гр.-кат. 360; Желиб. школа 1-кл., я. выкл. рускій, д. о. гр.-кат. 111. Чит. Просв. чл. 30, поз. каса гром.

Дотація, город. $1\frac{1}{4}$ м., орн. поля 65 м., сѣн. $3\frac{1}{2}$ м., доходъ зъ поля 598 К. 74 сот., дод. конгр. 843 К. 30 с., зъ того под. 203 К. 84 с. Дѣль прускій мур. 1877. Дякъ неисп.

Староство Рогатынъ, судъ и урядъ под. Бурштынъ, почта, стація тел. и зел. Бовшовець, 6 клѣм.

12. МАРТИНѡВЪ НОВЫЙ С. П. Ц. Св. О. Николая, дер., кан. виз. 1837, кард. Левицкимъ. обезп. въ Фениксѣ.

Патронъ: Климентій гр. Дѣдушицкій.

Парохъ: Теодоръ Дикій, ж.

Въ матер. число душъ гр.-кат. 762

Въ дочерн. Мартинѡвъ старый, Ц. св. Мих. дер. обезп.

въ Фениксѣ 600

» » Тенѣтники, Ц. св. Іоан. Злат. об. въ Фениксѣ. 404

Разомъ . . . 1766

Лат. 406, естъ парохія, жид. 100; Март. стар. лат. 50, жид. 100; Тенѣт. лат. 235, жид. 50.

Школа 1-кл., я. выкл. рускій, д. о. гр.-кат. 93; Март. ст., шк. 1-кл., я. выкл. рускій, д. о. гр.-кат. 107; Тенѣт. шк. 1-кл.,

я. выкл. рускій, д. о. гр.-кат. 71. Читаль. общ. им. Качков. чл. 100; шпихл. и поз. каса гром. Тенѣт. Чит. Просв. чл. 20, поз. каса гром.

Дотація, город. $\frac{1}{2}$ м., орн. поля $99\frac{1}{2}$ м., сѣн. 50 м., доходъ зъ поля 726 К. 4 сот., дровъ 8 с., $\frac{0}{10}$ 29 К., дод. конгр. 703 К. 44 с., на под. 247 К. 24 с. Дѣмъ дер. Дякъ неисп.

Староство Рогатынъ, судъ и урядъ под. Бурштынъ, почта въ мѣсци, стація тел. и зел. Букачѣвцѣ, $3\frac{1}{2}$ клъм.

Примѣтка: Оселя Мартинѣвъ основана еще за часѣвъ рускихъ князѣвъ, бо въ урядовыхъ актахъ галицкой землѣ згадуе ся про ню въ XIV и XV в. Вѣдъ того часу була ту и парохія. Мартинѣвъ новый бувъ укрѣпленный, а стара церковъ стояла на высокѣй, неприступнѣй кручи надъ Днѣстромъ. Року 1607 побудовавъ Онуфрій Станинскій костель и при нѣмъ основано лат. парохію.

13. МЕДЫНЯ С. П. Ц. Воскресенія Хр. дер. 1851, кан. виз. 1876
обезп. въ Днѣстрѣ.

Патронъ: Каetanъ Агопсовичъ.

Парохъ: Несторъ Коржинскій, ж.

Число душъ гр.-кат. 1366

Лат. 3, жид. 60.

Школа 1-кл., я. выкл. рускій, д. о. гр.-кат. 203. Чит. общ. им. Качков. чл. 50, склеп. чит., поз. каса гром.

Дотація, город. $\frac{3}{4}$ м., орн. поля 26 м., сѣн. $\frac{1}{3}$ м., пасов. 15 м., доходъ зъ поля 174 К. 36 сот., дод. конгр. 1115 К. 46 с., зъ того под. 59 К. 36 с. Дѣмъ лѣпянка. Дякъ испит.

Староство Калушь, судъ, урядъ под., почта и стація тел. Войнилѣвъ, ст. зел. Боднарѣвъ 14 клъм.

14. НѢМШИНЪ С. П. Ц. Св. Тройцы, дер. 1810, кан. виз. 1833,
обезп. въ Днѣстрѣ.

Патронъ: Конвентъ ОО. Кармелитѣвъ въ Болшѣвци.

Парохъ: Николай Кумановскій, ж.

Въ матерн. число душъ гр.-кат. 671

Въ дочерн. Рѣздвяны, Ц. Вознесенія Хр. об. въ Днѣстрѣ. 646

» » Демешкѣвцѣ, Ц. Покрова П. Д. Б. 1854, обез.

въ Днѣстрѣ 235

Разомъ . . . 1552

Лат. 5, жид. 30; Рѣздв. лат. 18, жид. 12; Демешк. жид. 10.

Школа 1-кл., я. выкл. рускій, д. о. гр.-кат. 107. Рѣздв. чит. Просв. 28 чл. и слеп. гром.

Дотація, город. $8\frac{1}{2}$ м., орн. поля 68 м., сѣн. $17\frac{1}{2}$ м., лѣса $1\frac{1}{2}$ м., доходъ зъ поля 535 К. 60 сот., дод. конгр. 859 К. 74 с., зъ того под. 182 К. 32 с. Дѣмъ дер. Дякъ неисп.

Староство Рогатынъ, судъ и урядъ под. Бурштынъ, почта, стація тел. и зел. Болшовець, 5 клъм.

15. ПЕРЕВОЗЕЦЪ С. П. Ц. св. Іоан. Богосл., дер. 1829, кан. виз. 1879, обезп. въ Днѣстрѣ.

Патронъ: Феликсъ Скацегіно.

Парохъ: Іоанъ Палъѣвъ, ж.

Въ матерн. число душъ гр.-кат. 874

Въ дочерн. Слободка, Ц. Св. Дим. дер., об. въ Днѣстрѣ. 376

разомъ . . . 1250

Лат. 5., жид. 25; Слоб. лат. 1, жид. 7,

Школа 1-кл., я. выкл. рускій, д. о. гр. кат. 97. Читальня Просв. склепъ церк., поз. каса гром.

Дотація, город. 4 м., орн. поля 16 м., сѣн. 4 м., неуж. 8 м., дохдъ зъ поля 239 К., дровъ 4 с., дод. конгр. 1061 К. 86 с., зъ того под. 81 К. Дѣмъ дер. Дякъ неисп.

Староство Калушь, судъ, урядъ под., почта и стація тел. Войнилѡвъ, ст. зел. Вѣстова 8 кльм.

16. СКОМОРОХИ НОВІЙ С. П. Ц. Св. Мих., 1757. дер., кан. виз. 1879. обезп. въ Днѣстрѣ.

Патронъ: Елена гр. Мицельска.

Парохъ: Василій Громадка, зъ вѡдзн. крыл., вд. ювил.

Въ матерн. число душъ гр.-кат. 806

Въ дочерн. Гербутѡвъ, Ц. Рождества П. Д. Б. 1856. об.

въ Днѣстрѣ. 750

разомъ . . . 1556

Лат. 202, жид. 17; Гербут. лат. 350, жид. 20.

Школа 1-кл., я. выкл. рускій, д. о. гр.-кат. 74; Гербут. шк. 1-кл. я. выкл. рускій, д. о. гр.-кат. 63. Въ Гербут. Чит. Просв.

Дотація, город. 2 м. 1239□ с., орн. поля 84 м. 467□ с., сѣн. 14 м. 1113□ с., дохдъ зъ поля 613 К. 44 с., дод. конгр. 829 К. 28 с., зъ того под. 202 К. 10 с., за выкупъ млыва 6 К. Дѣмъ лѣпянка. Дякъ неисп.

Староство Рогатынь, судъ и урядъ под. Бурштынъ, почта и стація тел. Болшовець, ст. зел. Пѡдшумлянцѣ.

17. СКОМОРОХИ СТАРІЙ С. П. Ц. Чудо св. Михаила въ Хонѣхъ, мур. 1866. кан. виз. 1879. необезп.

Патронъ: Елена гр. Мицельска.

Парохъ: Стефанъ Лежогувскій, ж.

Въ матерн. число душъ гр.-кат. 663

Въ дочерн. Пѡдшумлянцѣ, Ц. Усп. П. Д. Б. дер. 1871 необез. 491

разомъ . . . 1154

Лат. 108, будеє ся костель належ. до пар. въ Болшѡвци, жид. 32; Пѡдшум. лат. 155, жид. 23.

Школа 1-кл., я. выкл. рускій, д. о. гр.-кат. 88; Пѡдшум. шк. 1-кл., я. выкл. рускій, д. о. гр.-кат. 78. Чит. Просв. чл. 60, Пѡдшум. Чит. Просв.

Дотація, город. 4 м. 337□ с., орн. п. 94 м. 321□ с., сѣн. 11 м. 764□ с., дохѣдъ зъ поля 486 К. 70 с., на фонд. богослуж. поля 2 м. 1058□ с., за млыво $\frac{1}{10}$ 6 К. 40 с., дод. конгр. 906 К. 68 с., зъ того под. 169 К. 82 с. Дѣмъ дер. Дякъ испыт.

Староство Рогатынь, судъ и урядъ под. Бурштынъ, почта Болшовець, стація тел. и зел. въ Подшумлянцяхъ.

18. СѢВКА С. П. Ц. Рождества П. Д. Б., дер., 1859 лежитъ въ доч. Мошкѣвцѣ, кан. виз. 1832. об. въ Днѣстрѣ.

Патронъ: Генрикъ Прекъ.

Парохъ: Игнатій Муликъ, ж.

Въ матерн. 765, дочерн. Мошкѣвцѣ, 352 ч. душъ . . . 1123

Въ дочерн. Перлѣвцѣ, Ц. Воздв. Ч. Кр. об. въ Днѣстрѣ . . . 416

» » Суботѣвѣ, Ц. Рожд. Хр. об. въ Днѣстрѣ. . . 391

разомъ . . . 1930

Лат. 63, жид. 75; Перл. лат. 6, прот. 7, жид. 12; Суботѣвъ лат. 3, жид. 5.

Школа спѣльна зъ Мошкѣвцями 1-кл., я. выкл. рускій, д. о. гр.-кат. 132; Перлѣв. шк. дякѣвка, д. о. гр.-кат. 36; Суботѣвѣ. шк. дяк., д. о. гр.-кат. 27. Въ мат. поз. каса гром; Перл. поз. каса и склепъ гром; Субот. шпихл. гром., каса Райфайзена и склеп. церк.

Дотація, город. 6 м. 1331□ с., орн. поля 51 м. 172□ с., сѣн. 19 м. 1119□ с., пасов. 13 м. 1117□ с., дохѣдъ зъ поля 671 К., дод. конгр. 791 К. 96 с., зъ того под. 226 К. 14 с. Дѣмъ мур. Дякъ испыт.

Староство Калушь, судъ, урядъ под., почта и стація тел. Войнилѣвъ, ст. зел. Мартиновѣ 5 клѣм.

19. ТУСТАНЬ С. П. Ц. св. Тройцы мур. 1878, кан. визит. 1879. обезп. въ краков. Тов.

Патронъ: Францъ Бетковскій.

Парохъ: Теодоръ Молчковскій, высл. деканъ богородчаньскій и галицкій, поч. сов. Митр. Конс. зъ вѣдзн. крыл., ж.

Въ матерн. число душъ гр.-кат. 574

Въ дочерн. Семикѣвцѣ, Ц. Воскрес. Хр. дер 1831 об. въ краковскѣмъ Тор. 766

» » Хоросткѣвъ 163

разомъ . . . 1503

Лат. 20, жид. 31; Семик., лат. 8, жид. 22; Хорост., лат. 519 есть каплица, спѣльна зъ Русинами, жид. 31.

Школа 1-кл. въ Семакѣвцяхъ спѣльна и для Тустаня, я. выкл. рускій, д. о. гр. кат. 156; Хорост. шк. 1-кл. я. выкл. польскій, д. о. гр.-кат. 17. У всѣхъ гром. поз. касы гром.

Дотація, орн. поля 79¹/₄ м., сѣн. 33 м., доходъ зъ поля 519 К. 80 с., дод. конгр. 886 К. 72 с., зъ того под. 177 К. 2 с. Дѣмъ дер. Дякъ испыт.
 Староство Станиславѡвъ, судъ, урядъ под., почта, стація тел. и зел. Галичь 3 клѣм.

20. ЯБЛОНѢВЪ С. П. Ц. св. О. Николая, мур., 1857. кан. виз. 1879. об. въ Днѣстрѣ.

Патронъ: Впр. Архіеп. львѡвскій обр. лат.

Парохъ: Григорій Гойвановичъ, ж.

Въ матерн. число душъ гр.-кат. 982

Въ дочерн. Конкольники М., Ц. Вовед. П. Д. Б., дер. 1718 об. въ Днѣстрѣ. 401

Въ дочерн. Загѡре конколь., Ц. Покрова П. Д. Б., дер., 1718. об. въ Днѣстрѣ. 372

Въ дочерн. Слобода конкльн., 200

разомъ 1955

Лат. 69, жид. 8; Конколь. лат. 178, есть парохія зъ 2 свящ., жид. 78; Загѡре к., лат. 500, жид. 22; Слобод. конк., лат. 974, жид. 38.

Школа 1-кл., я. выкл. рускій, д. о. гр.-кат. 107; Конкольники и Слобѡдка к. шк. 1-кл. зъ 2 учителями я. выкл. польскій, д. о. гр. кат. 51; Загѡре, шк. 1-кл. я. выкл. польскій, д. о. гр.-кат. 58. Каса поз. и склепъ гром.

Дотація, город. 2 м. 175□ с., орн. поля 140 м. 302□ с., сѣнож. 33 м., пасов. 12 м. 159□ с., неуж. 1124□ с., доходъ зъ поля 869 К. 6 с., дровъ 17 сяг., вѡльне млыво, за привѡзъ воды 372 К. рѡчно, дод. конгр. 936 К. 56 с., зъ того под. 295 К. 86 с. Дѣм. мур. Дякъ неисп.

Староство Рогатынь, судъ и урядъ под. Бурштынъ, почта, стація тел. и зел. Болшовець, 6 клѣм.

Галицкій деканатъ числить душъ гр.-кат. 35.221

7. Городецкій деканатъ.

Деканъ.

Всч. О. Емилиянъ Пясецкій, зъ вѡдзн. крылош., комисаръ орд. въ справахъ шкѡльныхъ и сервитуговыхъ, парохъ въ Вишенцѣ великѡй.

І. Мѣстодеканъ:

Всч. О. Михаилъ Яцишинъ, зъ вѡдзнаками крылош. парохъ въ Вороцовѣ.

II. Мѣстодеканъ:

Всч. О. Лукіянь Сѣчиньскій парохъ въ Мшанѣ.

1. ВЕЛИКОПОЛЕ С. П. Ц. Собора П. Д. Б. дер., кан. виз. 1877.
митр. Юсифъ Сембратовичъ, об. въ Краковъ Тов.
Патронъ: Агеноръ гр. Голуховскій.
Парохъ: Орестъ Коновалець, ж.
Число душъ гр.-кат. 1262
Лат. 150, жид. 12.
Школа 2-кл., я. выкл. рускій, д. о. гр.-кат. 200.
Дотація, орн. поля 72 м., сѣн. 13 м. 79□ с., дохѳдъ зъ поля
389 К. 92 сот., проскурне 32 кѳрцѣ вѳвса, за вык. права
опал. 146 К., дод. конгр. 753 К. 10 с., зъ того под. 138 К.
Дѳмъ мур. Дякъ неисп.
Староство Городокъ, судъ, урядъ под., почта и стація
тел. Янѳвъ, ст. зел. Мшана 8 кльм.

2. ВЕРЕШИЦЯ С. П. Ц. Рождества П. Д. Б. дер., кан. виз. 1877,
обез. въ Днѣстрѣ.
Патронъ: Янушь гр. Тышкевичъ.
Парохъ: Григорій Прихитко, ж.
Въ матерн. число душъ гр.-кат. 514
Въ дочерн. Майданъ 579
» » Заѳздъ 354
разомъ 1447

Лат. 82, жид. 23.
Позичкова каса гром.
Дотація, город. 1-м., орн. поля 66½ м., сѣн. 44 м. 1556□ с.,
лѣса 6 м., дохѳдъ зъ поля 305 К. 26 сот., дровъ 21 сяг.
дод. конгр. 936 К. 44 с., зъ того под. 103 К. 94 с. Дѳмъ
мур. Дякъ испит.
Староство Городокъ, судъ, урядъ под., почта, стація тел.
и зел. Янѳвъ ад Львѳвъ 10 кльм.

3. ВИШЕНКА мала, або **МАЛАТИНЪ** С. П. Ц. Св. Михаила,
дер., кан. виз. 1877, обезп. въ Днѣстрѣ.
Патронъ: Вильгельмъ Станекъ.
Парохъ: Петро Радзикевичъ, ж.
Число душъ 1700
Лат. 40, прот. 15, жид. 20.
Школа 1-кл. я. выкл. рускій, необсаджена.
Дотація, орн. поля 35 м., сѣн. 8¼ м., пас. 11¼ м., лѣса 51 м.,
дохѳдъ зъ поля 161 К. 18 с., дод. конгр. 1121 К. 94 сот.
зъ того под. 54 К. 88 сот. Дѳмъ мур. Дякъ неиспыт.
Староство Городокъ, судъ, урядъ под., ст. тел. и зел.
Янѳвъ, 22 кльм., почта въ мѣсци.

4. ВИШЕНКА велика, або **ОЗЕРНА** С. П. Ц. Св. Михаила, дер., кан. виз. 1877, обез. въ Днѣстрѣ.

Патронъ: Вильгельмъ Станекъ.

Парохъ: Емилиянъ Пясецкій, вд., я. в.

Сотр. сист. Володимиръ Мармашъ, ж.

Число душъ 2190

Лат. 7, прот. 49, жид. 76.

Школа 1-кл. необсаджена. Чит. Просвѣты чл. 36.

Дотація, город. $3\frac{3}{4}$ м., орн. поля 134 м., сѣн. $18\frac{1}{2}$ м., пас. 6 м., лѣса 44 м., дохѳдъ зъ поля 393 К. 37 сот., дод. конгр. 940 К. 98 сот., зъ того под. 133 К. 96 с. Дѳмъ дер. Дякъ испыт.

Староство Городокъ, судъ, урядъ под., ст. тел. и зел. Янѳвъ 16 клѳм., почта Вишенка мала.

5. ВОРОЦѢВЪ С. П. Ц. Рожд. П. Д. Б, мур., кан. виз. 1877. обезп. въ Днѣстрѣ.

Патронъ: Наслѣдники Юанны и Емили Дікъ.

Парохъ: Михаилъ Яцишинъ, ж.

Въ матерн. зъ Шенталь, число душъ гр.-кат. 931

Въ дочерн. Карачинѳвъ 472

разомъ 1403

Лат. 30, прот. 150, жид. 20, Карач. лат. 15, жид. 20.

Школа 1-кл. я. выкл. рускій, д. о. гр.-кат. 101. Чит. Просв. чл. 80.

Дотація, орн. поля 70 м., сѣн. 52 м., лѣса 15 м. 1082□ с., дохѳдъ зъ поля 450 К. 88 сот., $\frac{0}{0}$ вѳдъ кап. 202 К. 34 с., $\frac{0}{0}$ зъ мешного 1 К. 28 с., за прав. вѳльн. млыва 27 К. 59 с., дод. конгр. 709 К. 68 с., зъ того под. 153 К. 50 с. Дѳмъ мур. Дякъ неисп.

Староство Городокъ, судъ, урядъ под., почта, ст. тел. и зел. Янѳвъ 11 клѳм.

6. ГАЛИЧАНѳВЪ С. П. Ц. Св. Космы и Дам., мур. 1819, к. виз. 1877, обезп. въ Слявіи.

Патронъ: Конвентъ СС. Провидѣнія у Львовѣ.

Парохъ: Модестъ Держко, префектъ касы дек. сирот., ж.

Въ матерн. число душъ 580

Въ дочерн. Братковичъ, Ц. Рож. П. Дѣвы Б. дер. обезп. въ Днѣстрѣ 482

Разомъ 1062

Лат. 7, прот. 3, жид. 6; Брат. лат. 211, жид. 15.

Школа 1-кл. я. выкл. рускій д. о. гр.-кат. 85.

Дотація, город. 2 м. 1013□ с. орн. поля 81 м. 75□ с. сѣн. $12\frac{1}{2}$ м. дохѳдъ зъ поля 574 К. 44 с., опалу 24 сѳг., дод. конгр. 719 К. 20 с., зъ того под. 153 К. 94 с., за викупъ про-

скурного въ мат. 53 К. 8 с., въ доч. in natura. Дѣмъ мур. лихій. Дякъ неиспыт.

Староство, судъ, урядъ под., почта, ст. тел. и зел. Городокъ 6 клѣм.

7. ГОРОДОКЪ М. П. Ц. Благовѣщеня П. Д. мур. збуд. 1540. кан. виз. 1877, обезп. въ Фениксѣ.

Патронъ: Его Величество Цѣсарь.

Парохъ: Михаилъ Кульматицкій, шамбелянъ Его Святости П. Льва XIII., поч. сов. Митроп. Консис. зъ вѣдзнак. крылош., высл. деканъ, дельегатъ до окруж. ц. к. Рады шкѣльной и заст. предсѣдателя тои Рады, вѣдзн. зол. крестомъ заслуги зъ короною и гоноровымъ медалемъ за 40 лѣтну вѣрну службу, чл. Ради повѣтової и мѣйской, вдов.

Сотр. сит. I. Алексій Пясецкій, ж.

Сотр. сист. II. Евгеній Бартошь, ж.

Въ матерн. зъ доч. Предмѣсте, Ц. Св. Юанна Крестит. обезп. въ Фениксѣ, и Св. О. Николая, об. въ Фениксѣ. ч.душъ, 3918

Въ дочерн. Дроздовичѣ, Ц. Св. О. Николая дер. обезп.

въ Фениксѣ. 825

Въ дочерн. Стодѣлки, число душъ 72

» « Бургталь ч. д. 15

Разомъ 4830

Лат. 4309, есть парохія, прот. 26, жид. 3627; Дроздов. лат. 5, жид. 4.

Школы 6-кл. муж. и жѣн. и 2-кл. народна, я. выкл. польскій д. о. гр.-кат. 515; въ Дроздовачахъ будуе ся; д. о гр.-кат. въ шкѣльнѣмъ вѣцѣ 80. Чит. »Руске мѣщаньске товариство« чл. 45.

Дотація, город. 1235□ с., орн. поля 21 м. 37□ с., сѣн. 13 м. 117□ с., доходъ зъ поля 241 К. 88 с., % вѣдъ цѣнныхъ ефектѣвъ 438 К. 54 сот., дровъ 30 сяг., дод. конгр. 674 К. 84 сот., под. 111 К. 59 сот. а на тое дѣстае 103 К. 56 с. Дотація сотр. 700 К. Дѣмъ мур. Дякъ испыт. Хоръ.

Староство, урядъ под., судъ, почта, ст. тел. и зел. въ мѣсци.

8. ДОБРОСТАНЫ С. П. Ц. Успенія П. Д. Б. мур. 1817, кан. виз. 1877, обезп. въ Днѣстрѣ.

Патронъ: Каликстъ кн. Понинскій.

Парохъ: Симеонъ Березовскій, ж.

Сотр. сист. мешкае въ Каменобродѣ Николай Стрѣльвицкій, ж.

Въ матерн. число душъ 1203

Въ дочерн. Воля Добростаньска Ц. Успенія П. Д. Б. обез. 576

въ Краков. Тов.

»	»	Затока, Бѣлогора и Ярина	21
»	»	Каменобрѣдъ, Ц. Усп. П. Д. Б., оо. въ Днѣстрѣ.	667

Разомъ . . . 2467

Лат. 33, жид. 20; Воля Добр. лат. 12, жид. 22; Каменобр. лат. 80, жид. 18.

Школа 1-кл. необсаджена, въ Воли 1-кл. я. выкл. рус. д. о. гр. кат. 44 въ Каменобр. 1-кл. я. выкл. рускій, д. о. гр.-кат. 50. Читальня мае 30 чл.

Дотація, город. 3 м., орн. поля 107 м., сѣн. 30 м., доходъ зъ поля 561 К., дровъ 24 сяг., дод. конгр. 725 К. 44 с., зъ того под. 190 К., проскур. 34 К. 80 сот. Дотац. сот. 920 кор.

Дѣмъ мур. Дякъ неисп.

Староство, судъ, урядъ под. и ст. тел. Городокъ, почта Бѣлогора, ст. зел. Каменобрѣдъ 3 клѣм.

9. ДОМАЖИРЪ С. П. Ц. Собора Пр. Богор. мур. 1864, кан. виз. 1877, обезп. въ Днѣстрѣ.

Патронъ: Володимиръ гр. Лось.

Парохъ: Григорій Рыбчакъ, ж.

Въ матерн. ч. д. 207, въ прил. Зелѣвъ ч. д. 427 635

Въ дочерн. Кожичѣ, Ц. Воздв. Чест. Креста дер. обезп. въ Днѣстрѣ. 470

» » Жорниска, Ц. Покрова П. Д. Б. дер. обезп. въ Днѣстрѣ. 294

Разомъ . . . 1399

Лат. 310 належать до пар. въ Яновѣ, прот. 5, жид. 20; Зелѣвъ, лат. 30, жид. 7; Кож. лат. 20, прот. 109, жид. 10; Жорн. лат. 50, жид. 7.

Въ Кожичахъ школа 1-кл., я. выкл. рускій, д. о. гр.-кат. 57, и чит. Просвѣты чл. 42.

Дотація, город. 1 м. 202□ с., орн. поля 41 м. 1575□ с., сѣн. 29 м. 717□ с., лѣса 20 м. 1447□ с., пасов. 9 м. 583□ с., неужит. 1 м. 179□ с., доходъ зъ поля 375 К. 10 сот., дод. конгр. 854 К. 92 сот., зъ того под. 127 К. 78 сот. Дѣмъ мур. Дякъ испит.

Староство Городокъ, судъ, урядъ под. и ст. тел. Яновъ ст. зел. и почта въ мѣсци.

10. ДУБРОВИЦЯ С. П. Ц. Покрова П. Д. Б. мур. 1902, кан. виз. 1877, обезп. въ Днѣстрѣ.

Патронъ: Рудольфъ Бечваръ.

Парохъ: Илія Лагола, ж.

Число душъ 1003

Лат. 12, жид. 15.

Школа 2-кл., я. выкл. рускій, д. о. гр.-кат. 236. Чит. общ. им. Качков. чл. 115, поз. каса читальняна, клепѣ братскій.

Дотація, город. $\frac{1}{2}$ м., орн. поля 34 м. 644□ с., лѣса 30 м., неуж. 1344□ с., дохдъ зъ поля 168 К. 56 сот., $\frac{1}{10}$ за проскур. 89 К. 52 с., дод. конгр. 1036 К. 20 с., зъ того под. 57 К. 54 сот. Дѣмъ мур. Дякъ неиспыт.

Староство Городокъ, судъ, урядъ под., почта, ст. тел. и зел. Яновъ 10 клъм.

Примѣтка. Пѣсля записокъ въ актахъ парохіяльныхъ оселя тая основана середь лѣсовъ на угорчици за Казимира Великого и зва- ла ся Дубравка. Татары не разъ нищили еи, а при вѣдбудованю село подѣлило ся на двѣ части и мало двоохъ парохѣвъ. Парохія основана въ XV. в., а найстаршій актъ даровизны естъ зъ 1729. р.

11. ЗАВИДОВИЧЪ С. П. Ц. Св. Михаила, мур. 1808, кан. виз. 1877, обезп. въ Краков. Тов.

Патронъ: Едвардъ де Завидовскій Вайсманъ.

Парохъ: Вальеріанъ Харламповичъ, ж.

Въ матерн. число душъ 912

Въ дочерн. Жашковичъ, Ц. Св. Іліи дер. об. въ Крак. Тов. 611

Разомъ . . . 1523

Лат. 28, жид. 27; Жашк. лат. 1, жид. 45.

Школа 1-кл., я. выкл. рускій, д. о. гр.-кат. 72; Жашков. школ, 1-кл. я. выкл. рускій, д. гр.-кат. 43. Чит. Просв. член. 43
2 склепы громадскій.

Дотація, город. $1\frac{1}{2}$ м., орн. поля 129 м., сѣн. 82 м., неуж. 10 м. дохдъ зъ поля 1111 К. 11 с., за опал. 80 К., дод. конгр. 200 К. 36 сот., зъ того под. 374 К. 48 сот.

Староство, судъ, урядъ под., почта, ст. тел. и зел. Го- родокъ 10 клъм.

Примѣтка. Въ архивѣ парохіяльнѣмъ естъ грамота, выдана $\frac{9}{10}$ 1666 р. въ городецькѣмъ староствѣ вел. гетманомъ кор. Станиславомъ Потоцкимъ а затверджена королемъ Михаиломъ Вишневецкимъ $\frac{30}{10}$ 1671 р. для пароха Завидовичъ Іоана и его сына Теодора. Въ грамотѣ обезпечено земельный посѣлости, права та служебности, належнй па- рохови.

12. КЕРНИЦЯ С. П. Ц. Воздвиженія Ч. Кр., мур. 1818, кан. виз. 1877, обезп. въ Краковѣ. Тов.

Патронъ: Генрикъ Кинце, (менон.)

Парохъ: Іоанъ Черепашинскій, зъ вѣдзн. крыл. вѣ.

Въ матерн. зъ присѣлкомъ Брундорфъ ч. д. 19, разомъ 1553

Лат. 41, менонитѣвъ 100, жид. 40, въ Брундорфѣ лат. 184.

Школа 1-кл., я. выкл. рускій, д. о. гр.-кат. 113. Читальня Про- свѣты чл. 30.

Дотація, город. 2 м., орн. поля 48 м., лѣса 12 м., дохдъ зъ поля 178 К. 18 сот., дод. конгр. 1054 К. 12 сот., зъ того

под. 83 К. 12 сот. Эквивал. 2 К. 4 сот. Дѣмъ мур. Дякъ неисп.

Староство, судъ, урядъ под., почта, ст. тел. и зел. Городокъ, 5 клѣм.

13. КУРНИКИ С. П. Ц. Рожества П. Б. Д., дер. 1616. кан. виз. 1877. об. въ Днѣстрѣ.

Патронъ: Александрѣ де Завидовскій Вайсманъ.

Парохъ: Петро Жолевичъ, ж.

Число душъ 1280
Лат. 8, прот. 5, жид. 26.

Школа 2-кл., я. выкл. рускій, д. о. гр.-кат. 150. Каса поз. гром. Дотація, город. и пѣдъ будѣвлею. 1 м. 628□ с., орн. поля 68 м. 1590□ с., сѣн. 22 м. 1084□ с., лѣса 1 м. 18□ с., пасов. 13 м. 1224□ с., неуж. 1135□ с., дохѣдъ зъ поля 342 К. 60 сот., дровъ 24 сѣг., за вык. проск. 130 К. 54 сот., дод. конгр. 800 К. 34 сот. зъ того подат. 109 К. 7 сот. Дѣмъ мур. Дякъ испит.

Староство, судъ, урядъ под., почта, ст. тел. Яворѣвъ, ст. зел. Янѣвъ 22 клѣм.

Примѣтка. Въ актахъ парох. есть грамота фундаційна, выставлена Володиславомъ Мишковскимъ, старостою городецкимъ 1629 р. подтвержена кор. Володиславомъ IV. въ Краковѣ 1632 р., Яномъ Собѣскимъ 1683, и Августомъ II. 1726 р.

14. ЛОЗИНА С. П. Ц. Св. О. Николая, дер. 1692. кан. виз. 1877. об. въ Днѣстрѣ.

Патронъ: Мѣсцева Рада громадска шляхоцка обр. гр. кат.

Парохъ: Антоній Целевичъ, ж.

Число душъ 1135
Лат. 40, жид. 20.

Школа 1-кл., я. выкл. рускій, д. о. гр.-кат. 160. Чит. Просвѣт. чл. 90, поз. каса и склепъ церковн.

Дотація, город. 1/2 м., орн. поля 18 м., сѣн. 5 м., лѣса 8 м. 906□ с., дохѣдъ зъ поля 124 К. 12 сот., дод. конгр. 1154 К. 92 сот. зъ того под. 42 К. 34 сот., проск. 61 К. Дѣмъ дер. Дякъ неисп.

Староство Городокъ, судъ, урядъ под., почта и ст. тел. Янѣвъ, ст. зел. Бруховичѣ 12 клѣм.

Примѣтка. Въ обрубѣ парохіи находить ся богослужебна капліця Св. Іоана Крест.

15. ЛЮБѢНЪ С. П. Ц. Св. О. Николая, дер., 1854. кан. виз. 1877. об. въ Днѣстрѣ.

Патронъ: Адольфъ бар. Бруницкій.

Парохъ: Михаилъ Гелитовичъ, префектъ касы дек., сов. М. Консист. зъ вѣдзн. крыл., властитель поч. медалю за 40 лѣтну вѣрну службу, вд.

Въ матерн. число душъ 1970
 Въ дочерн. Любѣнь малый vel Любѣнокъ ч. д. 617 Ц.

Св. Троицы об. въ Днѣстрѣ, и Коссовецъ ч. д. 303, 920
 Разомъ . . . 2890

Лат. 522, прот. 3, жид. 230; Люб. мал. лат. 14, жид. 4;
 Коссов. лат. 5, жид. 7.

Школа 2-кл., я. выкл. рускій, д. о. гр.-кат. 150. Склепъ громадскій.

Дотяція, город. 3 м., орн. поля 25 м., сѣн. 19¹/₂ м., доходъ зъ поля 316 К. 98 сот., дровъ 10¹/₂ сѣг., дод. конгр. 1111 К. 98 сот., зъ того под. 134 К. 64 сот., вольне мливо, проскурне. Дѣмъ мур. Дякъ испыт.

Староство, урядъ под. и судъ Городокъ, почта, ст. тел. и зел. въ мѣсци.

Примѣтка. Въ Любѣни есть сѣрчане заведење купелеве.

16. МАЛКОВИЧЪ С. П. Ц. Рожд. Пр. Д. Б. мур., 1902. об. въ Днѣстрѣ.

Патронъ: Адольфъ бар. Бруницкій.

Парохъ: Михаилъ Царъ, ж.

Въ матерн. число душъ 1200

Въ дѣтерн. Черляны 472

» » Артищѣвъ 330

Разомъ . . . 2002

Лат. 24, жид. 64; Черлян. лат. 520, есть капліца Преобр. Госп. спѣл. зъ Русинами, жид. 110, Арт. лат. 29, жид. 15.

Школа 1-кл., я. выкл. рускій, д. о. гр.-кат. 165; Въ Черл. школ 2-кл., я. выкл. польскій, д. о. гр.-кат. 68. Чит. Просвѣты въ Малковичахъ чл. 50 и въ Черлянахъ.

Дотяція, города 3 м., орн. поля 75 м., сѣн. 12 м., лѣса 14 м., доходъ зъ поля 355 К. 58 сот., проскур. in natura по ¹/₄ кѣрця ячменю почислене 120 К. 24 сот., мешне 60 К., дод. конгр. 985 К. 90 сот., зъ того под. 122 К. 96 сот. Дѣмъ мур. Дякъ неиспыт.

Староство, судъ, урядъ под. и ст. зел. Городокъ 5 клѣм. почта и ст. тел. Черляны.

Примѣтка. Въ Малковичахъ есть капліца богослуж. Покрова Преч. Д. М.

17. МАЛЬЧИЦЪ С. П. Ц. Св. Димитрія, дер., збуд. 1726. митр.

Атанасіемъ Шептицкимъ, кан. виз. 1877. об. въ Слявіи.

Патронъ: Берта Зембица.

Парохъ: Андрей Обрѣзковъ, ж.

Въ матерн. зъ прилуч. Залуже ч. д. 227 разомъ ч. д. . . 1892

Лат. 3, жид. 15. Залуже, лат. 10, жид. 4.

Школа 1-кл., я. выкл. рускій, д. о. гр.-кат. 119.

Дотація, город. $\frac{1}{2}$ м., орн. поля 30 м., сѣн. 40 м., доходъ зъ поля 271 К. 42 сот., додат. конгр. 989 К. 84 сот., зъ того под. 92 К. 38 сот., проскурне in natura, вольне мливо. Дѣмъ дер. Дякъ испыт.

Староство Городокъ, судъ и урядъ под. Янѣвъ, почта, ст. тел. и зел. Мшана, 4 клѣм.

Примѣтка. Фундацію для парохіи зробивъ кн. Севастіянъ Франць Любомирскій ²⁷/₆ 1689. Властитель Мальчиць митр. Атанасій Шептицькій выбудовавъ нову церковь, побблѣшивъ ерекцію а на заходы тогдашного пароха Іоана Королевича освободивъ мальчицкого душпастворя вѣдъ всякихъ данинъ для двора т. е.: danin, powozów, szarwarków, dziesięcin oczkowego et. et. ($\frac{6}{5}$ 1729 p.)

18. МШАНА С. П. Ц. Воведенія въ Храмъ П. Д. Б. мур., збуд., 1789 Анною Шептицкою, кан. виз. 1877. об. въ Днѣстрѣ.

Патронъ: Адольфъ Зелъгманъ.

Парохъ: Лукіянь Сѣчиньскій, ж. я. в.

Въ матерн. число душъ 985

Въ дочерн. Суховаля, Ц. Св. Іоанна Богосл., дер. обезп.

въ Днѣстрѣ. 557

Разомъ . . . 1542

Лат. 285, жид. 18; Суховаля, лат. 200, жид. 17.

Школа 1-кл., я. выкл. рускій, д. о. гр.-кат. 108. Чит. Просвѣты чл. 140 и склепъ читаль., поз. каса Райфайзена.

Дотація орн. поля. 69 м., сѣн. 35 м., доходъ зъ поля 621 К.

72 сот., $\frac{1}{10}$ вѣдъ капиталу 14 К. 38 с., дод. конгр. 805 К.

80 сот., зъ того под. 204 К. 62 с. Дѣмъ мур. Дякъ испыт.

Староство Городокъ, судъ и урядъ под. Янѣвъ, почта, ст. тел. и зел. въ мѣсци.

19. ПОВѢТНО С. П. Ц. Покрова П. Д. Б., мур., 1902. кан. виз. 1877. необезп.

Патронъ: Архiepископъ львѣвскій обр. лат.

Парохъ: Володимиръ Лотоцкій, ж.

Въ матерн. ч. д. 610, Сторона и Зушицѣ ч. д. 610 раз. 1220

Въ дочерн. Цунѣвъ, Ц. Вовед. въ Храмъ П. Д. Б. 1693.

об. въ Фениксѣ. 700

Разомъ . . . 1920

Лат. 85 есть костель и парохія, прот. 7, жид. 8.

Дотація, город. 1 м. 16 \square с., орн. поля 64 м., сѣн. 15 м., доходъ зъ поля 232 К. 18 сот., $\frac{1}{10}$ вѣдъ капит. за выкуп. поля

168 К. 96 сот., дровъ 2 сят., за вык. проск. 200 К., дод.

конгр. 725 К. 92 сот., зъ того под. 91 К. 50 сот., вольне

мливо, вольне рыболовство. Дѣмъ мур. Дякъ неиспыт.

Староство, судъ и урядъ под. Городокъ, почта, ст. тел. и зел. Мшана 3 $\frac{1}{2}$ клѣм.

Примѣтка. Парохія Повѣтно основана мабудь еще за рускихъ князѣвъ. Лат. костель фундованый 1427 р., а въ архивѣ лат. уряду парохіяльного есть грамота, въ котрой мовить ся: »Fundata (ecclesia) per haeredem eiusdem villae Waysko (Вашко) Mosonczyć.«

20. СТАРИСКА С. П. Ц. Рожд. П. Д. Б., дер., канон. виз. 1877.
об. въ Днѣстрѣ.

Патронъ: Александеръ де Завидоскій Вайсманъ.

Парохъ: Леонардъ Харламповичъ, вд.

Число душъ 1655

Лат. 64, прот. 26, жид. 26.

Школа 1-кл., я. выкл. рускій, д. о. гр.-кат. 79. Читальня, поз. каса и склепъ громад.

Дотація, город. 1463□ с., орн. поля 66 м. 357□ с., сѣн. 31 м. 1353□ с., лѣса 101 м. 160□ с., пасов. 5 м. 1453□ с., доходъ зъ поля 459 К. 78 с., дровъ 24 сят., вольне мливо, дод. конгр. 856 К. 60 сот., зъ того под. 156 К. 56 сот. Дѣмъ дер. Дякъ неисп.

Староство, судъ, урядъ под. и ст. тел. Яворѣвъ, почта Шкло, ст. зел. Яновъ 16 клъм.

Примѣтка. Въ Старискахъ бувъ монастырь василіяньскій. Въ парохіяльнѣмъ архивѣ есть инвентарь (¹⁵/₂ 1810) монастырской церкви Рожд. Пр. Д. М., котра опѣсля стала парохіяльною церковю.

21. СТРАДЧЬ С. П. Ц. Успенія П. Д. Б., мур., 1795. кан. в. 1877.
об. въ Днѣстрѣ.

Патронъ: Агеноръ гр. Голуховскій.

Парохъ: Василій Бѣлецкій, зъ вѣдзн. крыл., ж.

Въ матерн. число душъ 558

Въ дочерн. Порѣче зъ Ротенганъ 360

» » Ставки ч. д. 343, Ямельна ч. д. 334 разомъ 677

Разомъ 1595

Лат. 16, прот. 8, жид. 16; Пор. лат. 8, прот. 30, жид. 4;

Ставки лат. 18, жид. 6; Ямель. лат. 180, жид. 24.

Школа 1-кл., я. выкл. рускій, д. о. гр.-кат. 61.

Дотація, город. 3 м. 1106□ с., орн. поля 50 м. 1253□ с., сѣн. 59 м. 625□ с., пасов. 22 м. 502□ с., лѣса 44 м. 282□ с., доходъ зъ поля 463 К. 18 сот., за выкупъ проск. 60 К. 96 сот., за вык. дерева и воль. млива 198 К. 56 сот., за вѣдступленій ерекц. грунта дворови въ Яновѣ 168 К., дод. конгр. 490 К. 98 сот., зъ того под. 158 К. 8 сот. Дѣмъ мур. Дякъ испит.

Староство Городокъ, судъ, урядъ под., почта, ст. зел. и тел. Яновъ, 2 клъм.

Примѣтка. Въ Страдчи бувъ монастырь василіяньскій на горѣ положеный, де теперь стоитъ парохіяльна церковъ. Въ печерахъ по-копаныхъ въ тѣй горѣ мали подвизати ся до XVI вѣку монахи пе-

черники. Татары напавши на монастырь зруйновали его, а монаховъ подушили въ печерѣ димомъ, розложивши огонь передъ печерою. (См. Шематизмъ васил. 1867 р.)

22. ЯНОВЪ М. П. Ц. Вознесенія Христова, мур., 1831. кан. виз. 1877, обезп. въ Краков. Тов.

Патронъ Агеноръ гр. Голуховскій.

Парохъ: Николай Стрѣльбицкій, зъ вѣдзн. крыл., членъ Рады повѣт., вдов.

Въ матерн. зъ прилуч. Залѣсе 201, число душъ 952

Въ дочерн. Лелѣхѣвка, Ц. Успенія П. Д. Б. обезп. въ

Краковскѣмъ Тов. 350

Разомъ 1302

Лат. 602, есть парохія, прот. 52, жид. 1243; Залѣсе, лат. 41, прот. 6, жид. 29; Лелѣх. лат. 38, жид. 6.

Школа 4-кл. я. выкл. польскій, д. о. гр.-кат. 110, поз. каса гром. и каса сист. Райфайзена для Янова, Залѣся и Лелѣхѣвки.

Дотація город. $\frac{3}{4}$ м., орн. поля $33\frac{3}{4}$ м., сѣн. 4 м., лѣса 17 м., доходъ зъ поля 99 К. 3 сот., дод. конгр. 1027 К. 29 сот., зъ того под. 36 К. 38 сот., дровь 24 сят., $\frac{0}{100}$ 151 К. 94 с., Дѣмъ мур. Дякъ испыт.

Староство Городокъ, судъ, урядъ под., почта, ст. тел. и зел. въ мѣсци.

Городецкій деканатъ числитъ душъ 38.852

8. Журавеньскій деканатъ.

Деканъ:

Всч. О. Иляріонъ Гошовскій, зъ вѣдзн. крыл., віцемаршалокъ Рады повѣтровои въ Жидачевѣ, парохъ въ Журавнѣ.

I. Мѣстодеканъ:

Всч. О. Теодоръ Величковскій, зъ вѣдзнак. крыл., парохъ въ Букачѣвцяхъ.

II. Мѣстодеканъ:

Всч. О. Тома Березовскій, испытователь синодальный, парохъ въ Дубравцѣ.

Комисаръ орд. для справъ сервитут.

Всч. О. Емилянъ Чернянскій, зъ вѣдзнак. крылош. парохъ въ Томашѣвцяхъ.

1. БОРТНИКИ С. П. Ц. Собора П. Д. Б., дер. 1800. кан. виз. 1894, кард. Сильвестеръ Сембратовичъ. об. въ Днѣстрѣ.

Патронъ: Корнелія Нѣвицка.

Парохъ: Кирилъ Левицкій, ж.

Число душъ 906

Лат. 50, есть прив. каплица богослужебна въ дворѣ, прот. 7, жид. 40.

Школа 1-кл., я. выкл. рускій, д. о. гр.-кат. 140. Читальня »Зоря« мае 35 членовъ.

Дотація, город. 2 м., орн. поля 56 м., сѣн. 8 м., доходъ зъ поля 199 К. 60 с., дод. конгр. 1025 К. 60 с., зъ того под. 102 К. Дѣмъ мур. Дякъ неисп.

Староство Бѣбрка, судъ и урядъ под. Ходорѣвъ, почта ст. тел. и зел. въ мѣсци.

2. БУКАЧѠВЦЪ М. П. Ц. Рождества Хр., мур., кан. виз. 1894. об. въ Днѣстрѣ.

Патронъ: Генрикъ бар. Кронвальдъ Християни.

Парохъ: Тведоръ Величковскій, ж. я. в.

Въ матерн. число душъ 637

Въ дочерн. Слобода 263

» » Посвержь 54

Разомъ 954

Лат. 450, есть парохія, жид. 889; Слоб. лат. 81, жид. 15; Посвержь лат. 18, жид. 4.

Школа 4-кл., я. выкл. польскій, д. о. гр.-кат. 84.

Дотяція, город. 1 м. 1542□ с., орн. поля 49 м. 622□ с., сѣн. 32 м. 1157□ с., доходъ зъ поля 428 К. 46 с., опалу 10 сяг., зъ облиг. 14 К. 72 сот., дод. конгр. 859 К. 58 сот., зъ того под. 145 К. 88 сот. Дѣмъ мур. Дякъ неиспыт.

Староство Рогатынь, судъ, урядъ под. Бурштынъ, почта, ст. тел. и зел. въ мѣсци.

3. ВИШНѠВЪ С. П. Ц. Чуда Св. Михаила, дер., 1804. кан. виз. 1894 об. въ Днѣстрѣ.

Патронъ: Кольонія Мазурѣвъ и Исидоръ Ковалевскій.

Парохъ: Павло Филиповскій, ж.

Число душъ 907

Лат. 20, прот. 4, жид. 40.

Школа 1-кл., я. выкл. рускій, д. о. гр.-кат. 107. Чит. общ. им. Качков. чл. 40.

Дотація, город. 3 м., орн. поля 27 м., сѣн. 30 м., лѣса 10 м., доходъ зъ поля 116 К. 96 с., дод. конгр. 1083 К. 54 сот., зъ того под. 79 К. 30 сот. Дѣмъ дер. лихій. Дякъ неисп.

Староство Рогатынь, урядъ подат. и судъ Бурштынъ, почта въ мѣсци, ст. тел. Букачѣвцѣ, ст. зел. Новосельцѣ 3¹/₂ клм.

4. ВОЛОДИМИРЦЪ С. П. Ц. Св. Іоанна Крест., дер., к. в. 1894.
об. въ Днѣстрѣ.

Патронъ: Антоній Скушинскій.

Завѣдатель: Романъ Ярославъ Березовскій, ж.

Число душъ 941

Лат. 11, жид. 14.

Школа 1-кл., я. выкл. рускій, д. о. гр.-кат. 108. Чит. тов. Просвѣты шпихл. и поз. каса гром.

Дотація, город. $\frac{3}{4}$ м., орн. поля 50 м., сѣн. 23 м., доходъ зъ поля 341 К. 58 сот., опалу $18\frac{3}{4}$ сяг., дод. конгр. 838 К. 68 сот., зъ того под. 116 К. 66 сот. Дѣмъ дер. Дякъ испыт.

Староство Жидачѣвъ, судъ, урядъ под., почта и ст. тел. Журавно, ст. зел. Новосельцѣ 11 кльм.

5. ГОЛЕШѠВЪ С. П. Ц. Св. Антонія, дер., кан. виз. 1894. об.
въ Слявіи.

Властитель Израилитъ.

Парохъ: Володимиръ Чепѣль, ж.

Въ матерн. число душъ 700

Въ дочерн. Лабшинъ 200

Разомъ 900

Лат. 19, жид. 48; Лабш. жид. 9.

Школа 1-кл., я. выкл. рускій, д. о. гр.-кат. 90. Чит. общ. им. Качков., поз. каса гром.

Дотація, город. 1 м., орн. поля 25 м., сѣн. $15\frac{1}{2}$ м., лѣса 2 м., посов. $5\frac{1}{2}$ м., доходъ зъ поля 194 К. 52 с., дровъ 15 сяг., дод. конгр. 1047 К. 92 сот., зъ того под. 66 К. 24 сот. Дѣмъ дер. Дякъ неиспыт.

Староство Жидачѣвъ, судъ и урядъ подат. Журавно, почта, ст. тел. и зел. Бортники 6 кльм.

6. ГРИГОРѠВЪ С. П. Ц. Рождества П. Д. Б., дер. 1855. кан. виз.
1894. об. въ Днѣстрѣ.

Патронъ: Казимиръ гр. Ростворовскій.

Парохъ: Михаилъ Бачинскій, вд.

Въ матерн. число душъ 740

Въ дочерн. ЧеремхѠвъ, Ц. Покрова П. Д. Б. об. въ Днѣстрѣ. 300

Разомъ 1040

Лат. 290, жид. 30; Черем., лат. 31, жид. 11.

Школа 1-кл., я. выкл. рускій, д. о. гр.-кат. 98. Черем. шк. 1-кл. я. выкл. рускій, д. о. гр.-кат. 72. Чит. Просвѣты чл. 89; склепъ читаль.

Дотація, город. $1\frac{1}{2}$ м., орн. поля 73 м., сѣн. 15 м., доходъ зъ поля 476 К. 93 с., дровъ 18 сяг., дод. конгр. 855 К. 24 с., зъ того под. 151 К. 26 сот. Дѣмъ мур. Дякъ неиспыт.

Староство, судъ и ур. под. Рогатынь, почта Журѳвъ, ст. тел. и зел. Новосельцѣ шляхотскій 6 кльм.

7. ДОЛГА С. П. Ц. Рождества Христ., дер., 1892. кан. виз. 1894. об. въ Днѣстрѣ.

Патронъ: Кольонія мазурска.

Парохъ: Іоанъ Павлусевичъ, ж.

Въ матерн. зъ дочерн. Ц. Св. О. Николая ч. д. 1200

Въ прилуч. Перекосы, Ц. Св. Михаила дер. об. въ Слявіи 762

Разомъ . . . 1962

Лат. 554, есть костель и экспон. сотрудникъ, жид. 12;
Перек. лат. 69, жид. 6.

Школа 2-кл., я. выкл. рускій, д. о. гр.-кат. 201. Чит. Просвѣты, чл. 65, поз. каса и склепъ гром.

Дотація, город. 1123□ с., орн. поля 116 м., сѣн. 6 м. 524□ с., корчѣвъ 43 м. 820□ с., неуж. 2 м., доходъ зъ поля 315 К. 58 с., дод. конгр. 957 К. 62 с., зъ того под. 144 К. 38 с. Дѳмъ дер. Дякъ неисп.

Староство и ст. зел. Калушь 18 кльм., судъ, урядъ под. и ст. тел. Войнилѳвъ, почта Негѳвцѣ.

8. ДУБРАВКА С. П. Ц. Св. О. Николая, дер. 1839, кан. виз. 1894, обезп. въ Днѣстрѣ.

Патронъ: Зузанна Скшиньска.

Парохъ: Тома Березовскій, ж., я. в.

Въ матерн. число душъ 713

Въ доч. Тернавка, Ц. Рож. П. Д. Б. об. въ Днѣстрѣ и

часть Боянова 426

Разомъ . . . 1139

Лат. 3, жид. 12; Терн. лат. 14, жид. 10.

Школа 1-кл., я. выкл. рускій, д. о. гр.-кат. 136; Терн. шк. 1-кл. я. выкл. рускій, д. о. гр.-кат. 78. Читальня въ упадку: шпихл. и поз. каса гром., склепъ на удѣлахъ.

Дотація, город. 1 м. 41□ с., орн. поля 31 м. 396□ с., сѣн. и пав. сов. 4 м. 911□ с., неуж. 3 м. 1171□ с., доходъ зъ поля 168 К. 1 с., дровъ 11 сят., дод. конгр. 1094 К. 62 с., зъ того под. 57 К. 20 сот. Дѳмъ дер. Дяка нема, его заступаютъ члены Товариства св. Давида.

Староство Жидачѣвъ, судъ, урядъ под., почта и ст. тел. Журавно, ст. зел. Новосельцѣ 22 кльм.

9. ЖУРАВНО М. П. Ц. Св. Михаила, мур. 1888, кан. виз. 1894. обезп. въ Днѣстрѣ

Патронъ: Зузанна Скршиньска зъ Жебровскихъ.

Парохъ: Иляріонъ Гошовскій, ж., я. в.

Катех. и сотруд. прив. Іосифъ Логиньскій, вд.

Въ матерн. число душъ	890
Въ дочерн. Побереже, Ц. Воведенія въ Хр. П. Д. Б. об. въ Днѣстрѣ.	595
» » Адамѡвка,	336

Разомъ . . . 1821

Лат. 588, есть парохія, прот. 1, жид. 1550; Побер. лат. 53, прот. 1, жид. 85; Адам. лат. 111, жид. 43.

Школы спѡльнй для цѣлои парохіи 4-кл. муж. и 4-кл. жѣн. въ обохъ я. выкл. польскій, д. о. гр.-кат. 164. Чит. общ. им. Качков. чл. 86.

Дотація, город. 3 м. 648□ с., орн. поля 99 м., сѣн. 41 м., дохѡдъ зъ поля 890 К. 90 сот., опалу 12 сѣг. дод. конгр. 542 К. 24 сот., зъ того под. 303 К. 94 сот. Дѡмъ мур. Дякъ испыт.

Староство Жидачѣвъ, урядъ под., судъ, почта и ст. тел. Журавно, ст. зел. Новоселцѣ.

10. ЖУРѡВЪ С. П. Ц. св. Димитрія дер. кан. виз. 1894, обезп. въ Днѣстрѣ.

Патронъ: Стефанъ Тустановскій.

Парохъ: Алексій Пристай, ж.

Въ матерн. число душъ 335

Въ дочерн. Пѡдмихайлѡвцѣ, Ц. Чуда Св. Михаила обез.
въ Днѣстрѣ. 525

Разомъ . . . 860

Лат. 265, есть парохія и монастырь СС. Доминиканокъ, жид. 200; Пѡдмих. лат. 25, жид. 10.

Школа 1-кл., я. выкл. польскій, д. о. гр.-кат. 38; Пѡдмих. шк. 1-кл., я. выкл. рускій, д. о. гр.-кат. 72. Чит. Просвѣты чл. 35, шпихл. и крамница читал.; Пѡдмих. чит. Просвѣты.

Дотація, город. 1 м., орн. поля 36 м., сѣн. 34 м., лѣса 10 м., дохѡдъ зъ поля 338 К. 30 сот., дод. конгр. 999 К. 62 с., зъ того под. 108 К. 2 сот. Дому и будинкѡвъ нема; парохъ мешкае въ старѡй школѣ. Дякъ неисп.

Староство Рогатынъ, судъ и урядъ под. Бурштынъ, почта въ мѣсци, ст. тел. и зел. Букачѡвцѣ 7 клъм.

11. КОЗАРА С. П. Ц. Вм. Параскевіи, дер. 1897, кан. виз. 1894 обезп. въ Днѣстрѣ.

Патронъ: Александеръ Кшечуновичъ.

Парохъ: Теофиль Войтовичъ, ж.

Въ матерн. число душъ 994

Въ дочерн. Журавенко, Ц. Успенія П. Д. Б. дер. обез.
въ Днѣстрѣ. 498

Разомъ . . . 1492

Лат. 171, жид. 13; Журав. лат. 11, прот. 4, жид. 18.

Школа 1-кл., я. выкл. рускій, д. о. гр.-кат. 150; Журав. шк. 1-кл. я. выкл. рускій, д. о. гр.-кат. 90. Читальня Просв. чл. 30, поз. каса и склепъ гром.; Журав. поз. каса гром.

Дотація, орн. поля 96 м. 766□ с., сѣн. 44 м. 1568□ с., лѣса 15 м. 988□ с., дохѡдъ зъ поля 777 К. 38 сот., дод. конгр. 708 К. 80 сот., зъ того под. 264 К. 68 сот. Дѡмъ мур. Дякъ неисп.

Староство Рогатынь, судъ и урядъ под. Бурштынъ, почта, ст. тел. и зел. Букачѡвцѣ 6 кльм.

12. КОЛОКОЛИНЪ С. П. Ц. Собора Св. Іоанна Крестителя,
дер. 1837, кан. виз. 1894, об. въ Днѣстрѣ.

Властитель Израилить.

Парохъ: Петро Петрицкій, ж.

Число душъ 996
Лат. 54, жид. 28.

Школа 1-кл., я. выкл. рускій, д. о. гр.-кат. 148. Чит. Просв. чл. 236, склепъ чит.; шпихлѣръ и поз. касу читаль. (зъ кап. 3000 К.) власти розвязали.

Дотація, орн. поля 36 м. 708□ с., сѣн. 18 м. 67□ с., лѣса 7 м. 1027□ с., за выкупъ млива 2 К. 36 сот., дод. конгр. 786 К. 66 сот., зъ того под. 99 К. 86 сот. (Темпоралія не вѡд- дано парохови.)

Староство Рогатынь, судъ и урядъ под. Бурштынъ, почта, ст. тел. и зел. Букачѡвцѣ 6 кльм.

13. ЛЯХОВИЧЪ ПОДОРОЖНІЙ С. П. Ц. Собора П. Д. Б., дер.,
кан. виз. 1894, об. въ Днѣстрѣ.

Патронъ: Едмундъ и Александеръ гр. Дѣдушицкій.

Парохъ: Левъ Кордасевичъ, ж.

Въ матерн. зъ присѣл. Демня и Маринка ч. д. 950

Въ дочерн. Изидорѡвка, Ц. Св. Димитрія, об. въ Днѣстрѣ. 560

» » Крехѡвъ 250

Разомъ . . . 1760

Лат. 30, жид. 25; Изидор. лат. 40, жид. 6; Крех. лат. 15, жид. 5.

Школа 1-кл., я. выкл. рускій, д. о. гр.-кат. 80; Изидор. шк. 1-кл. я. выкл. рускій, д. о. гр.-кат. 40; Крех. шк. 1-кл. я. выкл. рускій, д. о. гр.-кат. 30.

Дотація, город. 2 м., орн. поля 57 м., сѣн. 33 м., неуж. 5 м., дохѡдъ зъ поля 348 К. 28 сот., опалу 16 сят., дод. конгр. 987 К. 36 сот., зъ того под. 116 К. 64 сот. Дѡмъ мур. Дякъ испит.

Староство Жидачѣвъ, судъ, урядъ под., почта и ст. тел. Журавно, ст. зел. Кохавина 12 кльм.

14. ЛЯХОВИЧЪ ЗАРЪЧНІЙ С. П. Ц. Воскресенія Христоваго, дер. 1898, кан. виз. 1894. обезп. въ Днѣстрѣ.

Патронъ: Антоній Волковицкій.

Парохъ: Левъ Фицаловичъ, зъ вѣдзн. крыл., ж.

Въ матерн. число душъ 995

Въ дочерн. Лискѣвъ, Ц. Св. Мих. дер. об. въ Днѣстрѣ. 599

» » Корчѣвка, Ц. Покрова П. Д. Б., дер. обезп.

въ Днѣстрѣ. 339

Разомъ 1933

Лат. 13, жид. 27; Лиск. лат. 16, жид. 14; Корч. лат. 15, жидѣвъ 3.

Школа 2-кл., я. выкл. рускій, д. о. гр.-кат. 123; Лискѣвъ шк. 1-кл., я. выкл. рускій, д. о. гр.-кат. 77; Корчѣвка шк. 1-кл. я. выкл. рускій, д. о. гр.-кат. 57. Читальня має 24 чл., шпихлѣръ церковный, позичк. каса и склепъ громадскій. Корчѣвка поз. каса гром.

Дотація, город. 1 м., орн. поля 105 м., сѣн. 51 м., доходъ зъ поля 456 К. 22 сот., дровъ 12 сяг., дод. конгр. 911 К. 44 сот., зъ того под. 155 К. 17 сот. Дѣмъ лѣпянка. Дякъ неисп.

Староство Жидачѣвъ, судъ, урядъ под., почта и ст. тел. Журавно, ст. зел. Новосѣлцѣ.

15. ЛЮБША С. П. Ц. Св. Симеона Столп., мур. 1894, кан. виз. 1894, обезп. въ Днѣстрѣ.

Патронъ: Стефанъ Мичковскій.

Парохъ: Маріянъ Заячковскій, ж.

Въ матерн. число душъ 630

Въ дочерн. Смугѣвъ, Ц. Св. Михаил. дер., об. въ Днѣст. 321

» » Мазурѣвка 301

Разомъ 1252

Лат. 180, прот. 6, жид. 82; Смуг. лат. 27, жид. 14; Мазурѣвка лат. 10, жид. 16.

Школа 1-кл., я. выкл. рускій, д. о. гр.-кат. 81; Мазур. шк. 1-кл. я. выкл. рускій, д. о. гр.-кат. 43. Чит. Просв. чл. 30; шпихлѣръ громад., позич. каса сист. Райфайзена.

Дотація, город. 5 м., орн. поля 65 м., сѣн. 12½ м., неуж 12½ м., доходъ зъ поля 709 К. 54 сот., дод. конгр. 77 К. 143 сот., зъ того под. 237 К. 50 сот., проскурне 67 К. 32 сот. Дѣмъ дуже лихій. Дякъ неисп.

Староство Жидачѣвъ, судъ, урядъ под., почта и ст., тел. Журавно, ст. зел. Жидачѣвъ 14 клѣм.

16. ЛУКА С. П. Ц. Св. Іоанна Златоустого, дер. 1888, кан. виз. 1894, обезп. въ Днѣстрѣ.

Патронъ: Генрикъ Прекъ.

Парохъ: Володимиръ Яновичъ, вд.

Въ матерн. число душъ	562
Въ дочерн. Цвѣтова, Ц. Св. О. Никол., дер. об. въ Днѣст.	637
Разомъ	1199

Лат. 65, жид. 39; Цвѣтова лат. 80, жид. 11.

Школа 1-кл., я. выкл. рускій, д. о. гр.-кат. 50; въ Цвѣтовій школа зъ выкл. языкомъ рускимъ необсаджена.

Дотація, город. 2 м., орн. поля 37 м., сѣн. 20 м., доходъ зъ поля 374 К. 58 сот., дровъ 21 сяг., дод. конгр. 825 К. 42 сот., зъ того под. 162 К. 16 сот. Дѣмъ дер. Дякъ неисп.

Староство Калушь, судъ и урядъ под. Войнилѣвъ, ст. тел., зел. и почта Букачѣвцѣ 6 клѣм.

17. МЕЛЬНИЧЬ С. П. Ц. Св. О. Николая, дер. 1834, кан. виз. 1894, обезп. въ Днѣстрѣ.

Патронъ: Зузанна Скршиньска.

Парохъ: Аполинарій Гриневецкій, ж.

Въ матерн. число душъ	514
---------------------------------	-----

Въ дочерн. Боянѣвъ Ц. Рож. Хр. дер. обез. въ Днѣстрѣ.	738
---	-----

» » Лютинка, Ц. Покрова П. Д. Б. дер. обезп. въ Днѣстрѣ	319
---	-----

Разомъ	1571
------------------	------

Лат. 12, жид. 23; Боянѣвъ лат. 5, жид. 27; Лютинка лат. 16, жид. 9.

Школа 1-кл., я. выкл. рускій, д. о. гр.-кат. 103; Боян. шк. 1-кл. я. выкл. рускій, д. о. гр.-кат. 74; Лютин. шк. 1-кл., я. выкл. рускій, д. о. гр.-кат. 64. Чит. Просвѣты 27 чл., поз. каса гром., Боян. читальня Просвѣты чл. 20., поз. каса гром., склепъ на удѣлахъ.

Дотація, орн. поля 121 м 144□ с., сѣн. 50 м., доходъ зъ поля 520К. 82 сот., дровъ 26 сяг., дод. конгр. 724 К 62 сот., зъ того под. 186 К. 64 сот. Дѣмъ мур. Дякъ неисп., есть хоръ.

Староство Жидачѣвъ, судъ, урядъ под., почта и ст. тел. Журавно, ст. зел. Новоселцѣ 11 клѣм.

18. МЛЫНИЦЪ С. П. Ц. Св. О. Николая, дер. 1738, кан. виз. 1894, об. въ Днѣстрѣ.

Патронъ: Капитула льѣвѣвска обр. лат.

Парохъ: Іоанъ Маркевичъ, ж.

Въ матерн. число душъ	583
---------------------------------	-----

Въ дочерн. Журавкѣвъ	210
--------------------------------	-----

Разомъ	793
------------------	-----

Лат. 400, мають капицю богослужебну, належать до пар. въ Журавнѣ, жид. 15; Журавкѣвъ лат. 40, жид. 6.

Школа 1-кл., я. выкл. польскій, д. о. гр.-кат. 75; Журавкѣвъ шк. 1-кл., я. выкл. рускій, д. о. гр.-кат. 50. Читальня общ. им.

Качков., шпихл., поз. каса и крамница громад.; Журав. крамница громадска.

Дотація, город. 3 м., орн. поля 21 м., сѣн. 10 м., доходъ зъ поля 254 К. 86 сот., дод. конгр. 1053 К. 44 сот., зъ того под. 90 К. 66 сот., $\frac{1}{10}$ зъ облиг. 8 К. 40 сот. Дѣмъ дер. Дякъ неисп.

Староство, и ст. зел. Жидачѣвъ 11 клѣм., судъ, урядъ под. Журавно, почта и ст. тел. Бережница королѣвска.

19. МОНАСТЫРЕЦЬ С. П. Ц. Св. О. Николая, дер. 1814, кан. виз. 1894, обез. въ Днѣстрѣ.

Патронъ: Зузанна Скршиньска.

Парохъ: Александеръ Джулинскій, ж.

Въ матерн. зъ дочерн. Ц. Успенія П. Д. Б. об. въ Днѣст. 1973

Въ дочерн. Которины, Ц. Воздвиж. Ч. Креста, дер. об.

въ Днѣстрѣ 490

Разомъ 2463

Лат. 14, жид. 35; Котор. лат. 38, жид. 14.

Школа 2-кл., я. выкл. рускій, д. о. гр.-кат. 292; Котор. шк. 1-кл. я. выкл. рускій, д. о. гр.-кат. 60. Шпихлѣръ и поз. каса громад., склеп. церковный; Котор. шпихл. и поз. каса громад., склепъ церковный.

Дотація, орн. поля 131 м., сѣн. $62\frac{1}{2}$ м., дровъ 12 сяг., дод. конгр. 702 К. 24 сот., зъ того под. 261 К. 80 сот. Дѣмъ дер. Дякъ неиспыт.

Староство Жидачѣвъ, судъ, урядъ под., почта и ст. тел. Журавно, ст. зел. Новосельцѣ 20 клѣм.

20. НОВОШИНЫ С. П. Ц. Св. О. Николая, мур., кан. виз. 1894. обезп. въ Днѣстрѣ

Патронъ: Генрикъ бар. Кронвальдъ Християни.

Парохъ: Александеръ Любѣнецкій, вд.

Число душъ 516

Лат. 9, жид. 5.

Школа 1-кл., я. выкл. рускій, д. о. гр.-кат. 59. Шпихлѣръ гром., поз. каса церковна.

Дотація, город. $1\frac{3}{4}$ м., орн. поля $26\frac{1}{4}$ м., сѣн. 14 м., доходъ зъ поля 148 К. 88 сот., дровъ 12 сяг., дод. конгр. 930 К. 74 сот., зъ того под. 54 К. 54 сот. Дѣмъ лѣпянка. Дякъ неиспыт.

Староство Жидачѣвъ, судъ, урядъ под., почта и ст. тел. Журавно, ст. зел. Новосельцѣ 5 клѣм.

21. ОБЛАЗНИЦА С. П. Ц. Св. Евстахія, дер., кан. виз. 1894. обезп. въ Днѣстрѣ.

Патронъ: Альбрехтъ Зелибъ.

Парохъ: Антоній Пѣдлѣвскій, вд.

Въ матерн. число душъ 492

Въ дочерн. Нове село 122

» » Махлинець 30

Разомъ 634

Лат. 120, прот. 1, жид. 12; Нове село лат. (нѣмцѣвъ) 600, жидѣвъ дуже много.

Школа 1-кл., я. выкл. рускій, д. о. гр.-кат. 137; Нове село шк. 1-кл. я. выкл. нѣмецко-польскій, д. о. гр.-кат. 11. Читал. общ. им. Качков. член. 47, позич. каса громадска, склепъ братскій.

Дотація, город. 3 м., орн. поля 37 м., сѣн. 22³/₄ м., дохѣдъ зъ поля 181 К. 8 сот., дод. конгр. 1072 К. 32 сот., зъ того под. 73 К. 96 сот. Дѣмъ дер. Дякъ неиспыт.

Староство Жидачѣвъ, судъ, урядъ под. Журавно, почта Нове село коло Стрыя, ст. тел. и зел. Гнѣздичѣвъ — Кохавина 8 кльм.

22. ПРОТЕСЫ С. П. Ц. Чуда Св. Михаила, дер. 1891, кан. виз. 1894, обез. въ Днѣстрѣ.

Патронъ: Зузанна Скршиньска.

Парохъ: Іоанъ Рудницкій, ж.

Въ матерн. число душъ 697

Въ дочерн. Дуброва, Ц. Успенія П. Д. Б., дер., обезп.

въ Днѣстрѣ 438

Разомъ 1135

Лат. 112, жид. 10; Дуброва, лат. 55, жид. 5.

Школа 1-кл., я. выкл. рускій, д. о. гр.-кат. 85; Въ Прот. и Дубровѣ склепы церковнй.

Дотація, город. 2 м. 114□ с., орн. поля 44 м. 400□ с., сѣн. 32 м. 974□ с., дохѣдъ зъ поля 148 К. 38 с., дод. конгр. 1080 К. 50 с., зъ того под. 53 К. 42 с. Дѣмъ дер. Дякъ неисп.

Староство Жидачѣвъ, судъ, урядъ под., почта и ст. тел. Журавно, ст. зел. Букачѣвцѣ 15 кльм.

23. ТОМАШѠВЦЪ С. П. Ц. Воведенія въ Храмъ П. Д. Б., дер. 1735, кан. виз. 1894, обез. въ Днѣстрѣ.

Патронъ: Софія Уѣйска и Спадкоемцѣ.

Парохъ: Емиліянъ Черняньскій, вд. я. в.

Въ матерн. зъ доч. Ц. Покрова П. Д. Богор. обезп.

въ Днѣстрѣ. ч. д. 1591

Лат. 1434 мають каплицю, належать до парохіи въ Войниловѣ, прот. 60, жид. 71.

Школа 2-кл. о 3-хъ силахъ, я. выкл. рускій, д. о. гр.-кат. 285. (Кольонія мазурска має окремі 2 школы зъ польскимъ

языкомъ выкладовымъ) Чит. Просв. 84 чл. и склепъ читальняный, поз. каса громадска.

Дотація, город. 4 м. 141□ с., орн. поля 121 м. 1420□ с., сѣн. 32 м. 1478□ с., доходъ зъ поля 839 К. 56 сот., вольне млыво на 50 корцѣвъ, дровъ 30 с., дод. конгр. 561 К. 62 с., зъ того под. 285 К. 86 с. Дѣмъ дер. Дякъ испыт.

Староство Калушь, судъ, урядъ под., почта и ст. тел. Войнилѡвъ, ст. зел. Мартинѡвъ 15 кльм.

24. **ЧАГРѡВЪ** С. П. Ц. Покрова П. Д. Б., дер. 1890, кан. виз. 1894, обезп. въ Днѣстрѣ.

Патронъ: Володиславъ Чайковскій.

Парохъ: Альбинъ Раковский, ж.

Число душъ 1250
Лат. 150, жид. 20.

Школа 1-кл., я. выкл. рускій, д. о. гр.-кат. 128. Чит. Просвѣты чл. 50, склепъ читальняный и поз. каса громадска.

Дотація, город. 6 м. 25□ с., орн. поля 68 м., сѣн. 26 м., доходъ зъ поля 548 К., дровъ 26 сяг., дод. конгр. 791 К. 22 сот. зъ того под. 198 К. 86 с., $\frac{1}{10}$ 12 Кор. рѣчно. Дѣмъ мур.

Староство Рогатынь, судъ и ур. под. Бурштынъ, почта, ст. тель. и зель. Букачѡвцѣ 7 кльм.

25. **ЧЕРНѢВЪ** С. П. Ц. Преображ. Госп., мур. 1869, кан. виз. 1894. обез. въ Днѣстрѣ.

Властитель Израилитъ.

Парохъ: Игнатій Гарасевичъ, ж.

Въ мат. зъ доч. Ц. Вознесенія Хр. ч. душъ 1380

Въ доч. Посвѣржъ 185

Разомъ 1565

Лат. 50, жид. 30., Посв., лат. 10, жид. 11.

Школа спѣльна зъ Посвѣржомъ 1-кл. я. выкл. рускій д. о. гр. кат. 230. Чит. Просв. чл. 30, поз. каса гром.

Дотація, город. 4 м. 1070□ с., орн. поля 82 $\frac{1}{4}$ м., сѣн. 6 м., доходъ зъ поля 461 58 с., дровъ 20 сяг. мягк., $\frac{1}{10}$ вѡдъ обліг. 30 Кор., дод. конгр. 854 К. 66 с., зъ того под. 157 К. 10 с. Дѣмъ мур. Дякъ неисп.

Староство Рогатынь, судъ и ур. под. Бурштынъ, почта, ст. зел. и тель. Букачѡвцѣ 6 кльм.

Примѣтка. Въ Черневѣ есть стара, пропаятна деревяна Церковь Вознесенія Госп., а на кладбищи мур. каплиця Преоб. Госп.

26. **ЧЕРТѢЖЪ** С. П. Ц. Преп. М. Параскевіи, дер., 1873. кан. виз. 1894. об. въ Слявіи.

Патронъ: Володимиръ Гарапихъ.

Парохъ: Іосифъ Величковскій, поч. сов. Митроп. Консист.
зъ вѣдзн. крыл., вѣд.

Число душъ 1057
Лат. 11, жид. 8.

Школа 2-кл., я. выкл. рускій д. о. гр.-кат. 150. Шпихлѣрь и склепъ,
церковнѣй, поз. каса громад.

Дотація, орн. поля 28 м., сѣн. 20 м., лѣса 16 м., дохѣдъ зъ по-
ля 144 К., дод. конгр. 1046 Кор., зъ того под. 84 К. Дѣмъ
дер. лихій. Дякъ испит.

Староство Жидачѣвъ, судъ, ур. подат., почта и стація
тель. Журавно, ст. зел. Новосельцѣ 22 кльм.

27. **ЯЙКѠВЦЪ С. П. Ц.** Воведенія въ Храмъ П. Д. Б. дер. 1867.
кан. виз. 1894. об. въ Днѣстрѣ.

Патронъ: Кольонія мазурска.

Парохъ: Северинъ Борачокъ, ж.

Въ матер. число душъ 542

Въ доч. Жирава. 578

Разомъ 1120

Лат. 91, жид. 22; Жирава, лат. 125, прот. 13, жид. 25.

Школа 1-кл., я. выкл. рускій, д. о. гр. кат. 76, Жирава шк. -1кл.
я. выкл. рускій, д. о. гр.-кат. 68. Чит. Просв. чл. 42, шпих.
и склепъ читальнянѣй, поз. каса гром.; Жирава Читальня
Просв. чл. 46, склепъ КѠлка rolnicz-ого.

Дотація, города 3 м., орн. поля 95 м., сѣн. 22 м., дохѣдъ зъ
поля 511 К. 51 с., дровъ 14 сѣг., дод. конгр. 847 К. 56 с.,
зъ того под. 177 К. 58 с. Дѣмъ дер. Дякъ неисп.

Староство Жидачѣвъ, судъ, ур. под., почта и ст. тель.
Журавно, ст. зел. Кохавина 9 кльм.

Журавеньскій деканатъ числить душъ 33.765

9. Залозецкій деканатъ.

Завѣдатель деканата:

Всч. О. Іоант Кулицкій, комисаръ орд. въ справахъ
шкльныхъ, парохъ въ Маркополи.

Мѣстодеканъ:

Всч. О. Адамъ Витвицкій, парохъ въ Батьковѣ.

Комисаръ орд. для справъ сервитут.

Всч. О. Іоанъ Стефановичъ, парохъ въ Мильнѣ.

1. **БАТЬКОВЪ** С. П. Ц. Св. Іоанна Богослова, дер. кан. виз. 1879 р. митр. Іосифъ Сембратовичъ. об. въ Днѣстрѣ.
 Патронъ: Спадкоємцѣ Александра Ястржемьскаго.
 Парохъ: Адамъ Витвицкій, ж., я. в.
 Въ мат. число душъ 663
 Въ доч. Лукавецъ, Ц. Покрова П. Д. Б. дер. об. въ Кра-
 ковскѣмъ Тов. ч. д. 478
 Въ доч. Гнѣдава, Ц. Чуд. св. Михаила д. об. въ Днѣстрѣ. 418
 Разомъ 1559

Лат. 10, жид. 21; Лукав. лат. 35, жид. 20; Гнѣдава лат. 99, жид. 15.

Школа 1-кл., замкнена. Лукавецъ шк. 1-кл. я. выкл. рускій, д. о. гр.-кат. 32; Гнѣдава шк. 1-кл. я. выкл. рускій, д. о. гр.-кат. 34. (Школы не зъорганизованіи провизорично обсаджены). Въ Гнидавѣ склепъ громадскій.

Дотація, город. 1 м. 59□ с., орн. поля 86 м. 934□ с., сѣн. 30 м. 129□ с., пас. 5 м. 1509□ с., лѣса 39 м. 1446□ с., дохѣдъ зъ поля 455 К. 55 с., вѣлье мливо, % 14 Кор. 82 сот., дод. конгр. 848 Кор. 37 сот., на под. 120 Кор. 93 с. Дѣмъ лѣпянка. Дякъ испыт.

Староство Броды, судъ, ур. под. и ст. тел. Залѣзцѣ, почта Маркопѣль, ст. зел. Зборѣвъ 24 клъм.

2. **ВЕРБОВЧИКЪ** С. П. Ц. Воскресенія Хр. мур. кан. виз. 1879. об. въ Краковскѣмъ Тов.
 Патронъ: Іосифъ Мьончинскій.
 Парохъ: Кипріянь Дурбакъ, ж.
 Въ мат. число душъ 400
 Въ доч. Стриборѣвка Ц. Собора П. Д. Б. об. въ Кр. Тов. 400
 Въ доч. Орѣховчикъ, Ц. св. Димитрія об. въ Крак. Тов. 350
 Разомъ 1150

Лат. 30, жид. 20; Стриборѣвка лат. 25, жид. 10; Орѣхов. жид. 5.

Школа 1-кл. я. выкл. рускій, д. о. гр.-кат. 40.

Дотація, город. 1½ м., орн. поля 100 м., сѣн. 50 м., дохѣдъ зъ поля 463 К. 64 с., дод. конгр. 814 Кор. 78 сот., зъ того под. 164 Кор. 90 сот. Дѣмъ лѣпянка Дякъ неисп.

Староство Броды, судъ и ур. подат. Залѣзцѣ, ст. тель. Пѣдкамѣнь, почта Маркопѣль, ст. зел. Броды 5 миль.

3. **ВЕРТЕЛКА** С. П. Ц. Св. ВМ. Георгія, дер. кан. виз. 1879. об. въ Днѣстрѣ.
 Патронъ: Альфонсина гр. Дѣдушицка и Марія Цѣньска.
 Парохъ: Яковъ Зробекъ, ж.
 Число душъ 610
 Лат. 19, жид. 16.

Шпихлѣрь и склепъ церковный.

Дотація, город. 3 м. 869□ с., орн. поля 45 м. 423 □ с., сѣн. 5 м. 904□ с., дохѳдъ зъ поля 133 К. 64 сот., дод. конгр. 1131 К. 74 сот., зъ того под. 45 К. 46 сот. Дѳмъ дер. Дякъ неисп.

Староство Броды, судъ, урядъ под., почта и ст. тель. Залѳзцѣ, ст. зел. Глубѳчокъ 20 кльм.

4. **ГАРБУЗѳВЪ** С. П. Ц. Св. О. Николая, дер. 1882. кан. виз. 1879. об. въ Днѣстрѣ.

Патронъ: Александеръ гр. Водзицкій.

Парохъ: Василій Пилипчукъ, проповѣдникъ мисс. ж.

Число душъ 751

Школа 1-кл. я. выкл. рускій, д. о. гр.-кат. 102. Чит. Просвѣты чл. 30, поз. каса громад., склепъ церковный.

Дотація, город. 1500□ с., поля 31 м. 605□ с., сѣн. 3 м. 352□ с., дохѳдъ зъ поля 132 К. 26 с., дод. конгр. 1142 Кор. 38 с., зъ того под. 48 Кор. 34 с., Дѳмъ дер. Дякъ неисп.

Староство Золочѣвъ, судъ и ур. под. Зборѳвъ, ст. тел. и почта Олѣѳвъ, ст. зел. Зборѳвъ 22 кльм.

5. **ГОЛУБИЦЯ** С. П. Ц. Рождества П. Д. Б. дер кан. виз. 1879. обезп. въ Кракѳв. Тов.

Патронъ: Альфонсина гр. Дѣдушицка и Марія Цѣньска.

Завѣдатель: Иеромонахъ Лонгинъ Карповичъ Ч. св. В. В.

Въ мат. зъ доч. Жаркѳвъ ч. д. 125 разомъ 1183
Лат. 76, жид. 64; Жаркѳвъ лат. 13, жид. 18.

Школа 1-кл. я. выкл. рускій, д. о. гр.-кат. 61.

Дотація, город. 900□ с., орн. поля 87 м. 1300□ с., сѣн. 14 м., неуж. 1³/₄ м., дохѳдъ зъ поля 355 К. 64 с., дровъ 16 сѳг., дод. конгр. нема, под. 133 К. 20 с. Дѳмъ дер. Дякъ неисп.

Староство Броды, судъ и урядъ под. Залѳзцѣ, ст. тел. и почта Пеняки, ст. зел. Броды 22 кльм.

Примѣтка: Парохія тая управляла ся до 1687 р. свѣтскимъ священикомъ-парохомъ и мала одвѣтну фундацію. Въ часѣ козацкихъ борѳ Татары знищили и спалили село, а въ тѳй пожежи згорѣли парохіальный акты, а мѣжъ ними и актъ фундаціи. Король Янъ III вѳдновивъ и побѳльшивъ фундацію грамотою зъ дня 15. падолиста 1687 р. зъ тымъ застереженемъ, що управу парохіи мають обняти монахи пѳдгорецкого монастыря. Его сынъ, королевичъ Яковъ Собѣскій додавъ монахамъ „Dworzysko eum attentius“ и зъ того часу тая парохія естъ прилучена (инкорпорована) до пѳдгорецкого монастыря.

9. **ЗАГѳРЕ** С. П. Ц. Воскресенія Хр. мур. 1879, кан. виз. 1879 р. обезп. въ Кракѳв. Тов.

Патронъ: Антоній де Зихельбургъ Гарапихъ.

Парохъ: Нуколай Марморовичъ, вѳ.

Въ мат. зъ присѣлкомъ Нишкѳвцѣ, ч. д. 1400
Лат. 70.

Школа 1-кл. я. выкл. рускій, д. о. гр.-кат. 90, Шпих. громад. Дотація, город. и сад. $1\frac{1}{4}$ м., орн. поля $50\frac{1}{4}$ м., дровъ 15 сят. рокѡвщ. 38 кор., вѡльне млыво, дод. конгр. 1039 К. 24 с. зъ того под. 79 К. 20 с. Дѡмъ мур. Дякъ испыт.

Староство Броды, судъ, ур. под., ст. тел. и почта Залѡзцѣ, ст. зел. Броды.

7. ЗАЛѡЗЦѢ НОВІЙ М. П. Ц. Покрова П. Д. Б., мур. 1740, була колись костеломъ ОО. Авгутиновъ, кан. виз. 1879. обезп. въ Днѣстрѣ.

Патронъ: Альфонсина гр. Дѣдушицка, и Марія Цѣньска.

Парохъ: Романъ Ляндеръ, ж.

Сотр. сист. необсаженный.

Число душъ зъ прил. Гаѣ ростоцкй и Гаѣ за Рудою . 2315

Лат. 600 належать до парохіи въ Залѡзцяхъ старыхъ, есть монастырь СС. Милосердія и монастирска богослужевна каплиця.

Школа 2-кл. я. выкл. польскій; въ Гаяхъ рост. 1-кл. о 2 учит., я. выкл. рускій; въ Гаяхъ за Рудою 1-кл. я. выкл. рускій. У всѣхъ школахъ д. о. гр.-кат. 400.

Дотація, орн. поля 43 м., дохѡдъ зъ поля 160 К. 18 с., дровъ 12 сят., за выкупъ млыва 6 К. 88 с., дод. конгр. 1276 К. 28 с., зъ того под. 54 К. 54 с., Дѡмъ мур. Дякъ неисп.

Староство Броды, урядъ под., судъ, ст. тел. и почта въ мѣстци, ст. зел. Зборѡвъ 22 клъм.

8. ЗАЛѡЗЦѢ СТАРІЙ М. П. Ц. Св. Тройцы, мур. 1772, к. виз. 1879, обезп. въ Днѣстрѣ.

Патронъ: Альфонсина гр. Дѣдушицка, и Марія Цѣньска.

Парохъ: Антоній Гутковскій, вд.

Въ мат. число душъ 710

Въ доч. Ренѣвъ, Ц. Преображ. Госп. мур., необезп. 520

Разомъ 1230

Лат. 1118 есть парохія.

Школа 4-кл. я. выкл. польскій, д. о. гр.-кат. 172; Ренѣвъ шк. 1-кл. я. выкл. рускій, д. о. гр.-кат. 117.

Дотація город. $\frac{1}{4}$ м., орн. поля 160 м., сѣн. 20 м., дохѡдъ зъ поля 634 К. 8 с., дод. конгр. 967 Кор. 72 сот., зъ того под. 215 К. 88 с., вѡльне млыво, проскурне. Дѡмъ мур. Дякъ иеисп.

Староство Броды, урядъ под., судъ, ст. тел. и почта Залѡзцѣ, ст. зел. Зборѡвъ 24 клъм.

9. ЗВЫЖЕНЬ С. П. Ц. Воздвиж. Ч. Кр., дер. 1888, кан. виз. 1879, обезп. въ Краков. Тов.

Патронъ: Альфонсина гр. Дѣдушицка, и Марія Цѣньска,

Парохъ: Михаилъ Гарбачевскій, ж.
 Число душ 870
 Лат. 20, жид. 16.

Позичкова каса и склепъ громадскій.

Дотація, города 6 м., орн. поля 56 м., сѣн. 32 м., доходъ зъ поля 282 К. 16 с., дод. конгр. 1045 К. 24 с., зъ того под. 95 К. 70 с. Дѣмъ мур. новый. Дякъ неисп.

Староство Броды, урядъ под. и судъ Залѣзцѣ, ст. тел. и почта Пеняки, ст. зел. Зборѣвъ 30 клѣм.

10. **КОЛТѢВЪ** С. П. Ц. Св. Михаила, мур. 1843, кан. виз. 1879. необезп.

Патронъ: Софія гр. Баворовска (малолѣтна).

Парохъ: Михаилъ Чайковскій, зъ вѣдзн. крылош., вд.

Сотр. прив. Володимиръ Чайковскій, ж.

Въ мат. число душ 634

Въ доч. Верхобужъ Ц. Успенія П. Д. Ё. об. въ Днѣстрѣ. 869

Въ доч. Опаки 358, Руда 89, и Гута Верхобужска 10 . 457

Разомъ . . . 1960

Лат. 612, есть богосл. каплиця и дѣмъ СС. Милосердія, жид. 83; Верх. лат. 100, жид. 13; Опаки лат. 465, жид. 27; Руда лат. 239, жид. 15; Гута Верх. лат. 260, есть богослуж. каплиця, жид. 8.

Школа 1-кл. я. выкл. польскій, iure caduco, д. о. гр.-католич. 136. Верхб. шк. 1-кл. я. выкл. рускій, д. о. гр.-кат. 123; Опаки шк. 1-кл. я. выкл. польскій, д. о. гр.-кат. 42. У всѣхъ громадахъ суть позычковой касы громадскій.

Дотація, город. 1 м. 1416□ с., орн. поля 72½ м., сѣн. 41 м., пасов. 18 м., дров. 22 сѣг., дод. конгр. 671 К. 45 с. зъ того под. 119 К. 46 с. Мешне. Дѣмъ дер. Дякъ неисп.

Староство, судъ, урядъ под. и стація зел. Золочѣвъ 15 клѣм., почта и ст. тел. Сасѣвъ.

11. **КУТИЩЕ** С. П. Ц. Св. О. Николая, дер. 1879, кан. виз. 1879. обезп. въ Днѣстрѣ.

Патронъ: Мѣсцевіи селяне.

Завѣдатель: Григорій Павлюкъ, ж.

Въ мат. зъ доч. Яснище 410 ч. д. 850

Лат. 74, жид. 9; Яснище лат. 100, жид. 8.

Школа 1-кл. я. выкл. рускій, д. о. гр.-кат. 98; Яснище, школа 1-кл. я. выкл. рускій, д. о. гр.-кат. 82. Поз. каса гром.; въ Яснищи читальня, шпихлѣръ и склепъ громадскій.

Дотація, города ½ м., орного поля 23 м. 720□ с., сѣнож. 5 м. 680□ с., доходъ зъ поля 99 К. 84 с., дод. конгр. 1166 К. 36 с., зъ того под. 34 Кор. Дѣмъ лѣпянка. Дякъ неисп. Хоръ.

Староство Броды, судъ и урядъ под. Залѳзцѣ, почта и стація тел. Пѳдкамѣнь коло Бродѳвъ ст. зел. Броды 33 кль.

12. **ЛЮТОВИЩЕ** або **ЛИТОВИСКО** С. П. Ц. Св. ВМ. Георгія, дер. кан. виз. 1879. об. въ крак. Тов.

Патронъ: Альфонсина гр. Дѣдушицка, и Марія Цѣньска.

Парохъ: Евгеній Ляховичъ, ж.

Въ мат. зъ доч. Малениска 3 ч. д. 494

Лат. 190, жид. 18; Малениска лат. 125, жид. 9.

Школа 1-кл. я. выкл. рускій, д. о. гр.-кат. 78; Малениска шк.

1-кл. зъ выкл. языкомъ польскимъ. Чит. общ. им. Качк

чл. 10, шпихл. и поз. каса громад.

Дотація, город. 1 м. 518□ с., орн. поля 47 м. 363□ с., сѣнож.

13 м. 27□ с., пасов. 1520□ с., дохѳдъ зъ поля 206 К.

28 сот., дровъ 10¹/₄ сят. платить ся 11 Кор. 50 сот. за

вырубъ, дод. конгр. 1048 Кор. 90 сот. зъ того под. 67 К.

89 сот., Дѳмъ мур. Дякъ неисп.

Староство Броды, судъ и ур. под. Залѳзцѣ, почта и ст. тел. Пеняки, ст. зел. Броды 21 кльм.

13. **МАНАѢВЪ** С. П. Ц. Собора П. Д. Б., дер. 1781. кан. виз. 1879. об. въ Днѣстрѣ.

Патронъ: Станиславъ Гѳздзевскій и Елена Зелинска.

Парохъ: Филимонъ Тарнавскій, преф. касы вдов.-сир., ж.

Число душъ 1016

Лат. 90, прот. 4, жид. 81.

Школа 1-кл. я. выкл. рускій, д. о. гр.-кат. 107; Чит. Просвѣты чл. 85 и склепъ читаль., поз. каса гром.

Дотація, город. 1 м. 781□ с., орн. поля 25 м. 506□ с., сѣн. 12 м.

49□ с., лѣса 4 м. 968□ с., дохѳдъ зъ поля 157 К. 32 сот.,

дод. конгр. 1126 К. 4 с., зъ того под. 58 Кор. 32 сот. Дѳмъ

дер. Дякъ неисп.

Староство Золочѣвъ, судъ, ур. под. и ст. зел. Зборѳвъ 30 кльм., ст. тел. и почта Олѣѳвъ.

14. **МАРКОПѳЛЬ** С. П. Ц. Рождества П. Д. Б., мур. 1896. к. в. 1879, об. въ Днѣстрѣ.

Патронъ: Альфонсина гр. Дѣдушицка, и Марія Цѣньска.

Парохъ: Іоанъ Кулицкій, ж. я. в.

Число душъ зъ присѣлкомъ Межигоры 1180

Лат. 3, жид. 36.

Школа 1-кл. я. выкл. рускій, д. о. гр.-кат. 101. Чит. Просвѣты чл. 46, шпихлѣръ гром., поз. каса сист. Райфайзена.

Дотація, город. 472□ с., орн. поля 37 м. 43□ с., сѣн. 1445□ с.,

лѣса и пасовиска 20 м., дохѳдъ зъ поля 159 К. 92 сот.,

дод. конгр. 1114 Кор. 74 сот., зъ того под. 54 К. 65 сот.
Домъ лѣпянка. Дякъ неисп.

Староство Броды, судъ и урядъ под. Залѳзцѣ, ст. тел.
Пеняки, почта Маркопѳль ст. зел. Зборѳвъ 30 клъм.

Примѣтка: Въ парохіи есть друга церковь Вознесенія Господня, въ котрой вѳдбувае ся вѳдусть на Вознесеніе. Об. въ Днѣстрѣ.

15. **МИЛЬНО** С. П. Ц. Рождества П. Д. Б. дер. 1747. кан. виз. 1879. об. въ Днѣстрѣ.

Патронъ: Мечиславъ Павликовскій.

Парохъ: Іоанъ Стефановичъ, безжен., я. в.

Въ мат. зъ прилуч. Блїхъ 517 и Гонтова ч. д. 1829

Лат. 790, есть каплица и священникъ; Блѣхъ лат. 14, жид. 17.

Въ Мильнѣ 2 школы 1-кл.; въ одной языкъ выклад. польскій, а въ другой рускій, д. о. гр.-кат. 208; Блѣхъ шк. 1-кл. я. выкл. рускій, д. о. гр.-кат. 57. Читальня церковна, поз. касы гром. въ обохъ селахъ.

Дотація, город. 5 м. 330□ с., орн. поля 63 м. 1155□ с., сѣн. 1 м. 435□ с., лѣса 3 м. 410□ с., доходъ зъ поля 242 К. 32 с., дровъ 25 сѣг., вѳльне млыво, дод. конгр. 902 Кор. 38 сот., зъ того под. 82 К. 50 с. Домъ лѣпянка. Дякъ испит.

Староство Броды, судъ, урядъ под. Залѳзцѣ, почта и ст. тел. въ мѣсци, ст. зел. Зборѳвъ 32 клъм.

16. **НЕСТОРѳВЦѢ** С. П. Ц. Св. Ев. Луки, мур. кан. виз. 1879. об. въ Днѣстрѣ.

Патронъ: Андрей Мазараки.

Парохъ: Алексей Яворскій, ж.

Число душъ 738

Лат. 485, жид. 19.

Школа 1-кл. я. выкл. польскій, заведеный учителемъ, д. о. гр.-кат. 98. Чит. Просвѣты чл. 36, склепъ читальн., поз. каса громадска.

Дотація, город. 1 м. 860□ с., орн. поля 54 м. 374□ с., пасов. 475□ с., доходъ зъ поля 207 К. 76 сот., зъ облиг. 86 К., дод. конгр. 1090 Кор. 42 сот., зъ того под. 69 Кор. 56 с., Домъ лѣпянка. Дякъ неисп.

Староство Золочѣвъ, судъ и ур. под. Зборѳвъ, почта, ст. тел. и зел. Озѣрна 9 клъм.

17. **ПАНАСѳВКА** С. П. Ц. Св. Космы и Даміяна, мур. 1889. кан. виз. 1879. об. въ Крак. Тов.

Патронъ: Антоній Гарапихъ.

Парохъ: Онуфрей Чубатый, ж.

Число душъ 903

Лат. 23, жид. 19.

Школа 1-кл. я. выкл. рускій, д. о. гр.-кат. 73. Шпихлъръ гром. Дотація город. 2 м. 68□ с., орн. поля 53 м. 577□ с., сѣн. 815□ с., лѣса 4 м. 27□ с., дохѳдъ зъ поля 181 Кор. 70 сот., дод. конгр. 1095 К. 78 сот., зъ того под. 59 К. 79 сот. Дѳмъ дер. Дякъ неисп.

Староство и ст. зел. Броды, 36 клѣм., судъ и ур. под. Залѳзцѣ, ст. тель. и почта Пѳдкамѣнь коло Бродѳвъ.

18. **ПЕНЯКИ** С. П. Ц. Покрова П. Д. Б., мур. 1762. к. в. 1879. обезп. въ Днѣстрѣ.

Патронъ: Марія Ценьска, и Альфонсина гр. Дѣдушицка.

Парохъ: Юліянъ Левицкій, ж.

Въ мат. зъ прил. Гута пеняцка 54 ч. д. 913

Лат. 390, есть парохія, жид. 50; Гута Пен. зъ прис. Гу-
цѣско пеняцке лат. 800, жид. 42.

Школа 1-кл. о 2 силахъ учит. я. выкл. рускій и польскій на основѣ ухвалы Рады громадскои 1865 р., д. о. гр.-кат. 138; Гута пен. шк. 1-кл. я. выкл. польскій д. о. гр.-кат. 9. Читальня въ упадку, поз. каса громадска, 2 крамницѣ хр. Дотація, города 1 м., орн. поля 48 м. 103□ с., дохѳдъ зъ поля 143 К. 52 с., дод. конгр. 1112 К. 70 с., зъ того под. 48 К. 86 с. Дѳмъ мур. Дякъ неисп.

Староство и ст. зел. Броды 36 клѣм., судъ и ур. под. Залѳзцѣ, ст. тел. и почта въ мѣсци.

19. **ПѳДКАМѢНЬ** М. П. Ц. Пр. М. Параскевіи, мур. 1789, кан. визит. 1879 р., обез. въ Краков. Тов.

Патронъ: Альбертъ гр. Цетнеръ.

Парохъ: Михаилъ Ваврикъ, ж.

Въ матерн. число душъ гр.-кат. 910

Въ дочерн. Паликровы, Ц. св. Мих., дер., об. въ Крак. Тов. 309

Разомъ . . . 1219

Лат. 1500, есть парохія пѳдъ управою ОО. Доминиканѳвъ, котрій мають ту монастырь, жид. 1500; Паликровы лат. 900, жид. 30.

Школа 4-кл., я. выкл. польскій, д. о. гр.-кат. 174; Паликровы, шк. 2-кл. зъ я. выкл. польскимъ будуеся.

Дотація, город. 4 м., орн. поля 129 м. 415□ с., сѣн. 12 м., неуж. 3¹/₂ м., дохѳдъ зъ поля 452 К. 6 сот., вѳльне мливо на 25 кѳрцѣвъ, дод. конгр. 1113 К. 50 с., зъ того под. 153 К. 96 с., рокове 10 К. 22 с. Дѳмъ мур. Дякъ неисп.

Староство и стація зел. Броды, 22 клѣм., судъ и урядъ под. Залѳзцѣ, почта и ст. тел. въ мѣсци.

20. **ПОПѳВЦѢ** С. П. Ц. Воскресенія Хр., мур. 1893, кан. виз. 1879, об. въ Днѣстрѣ.

Патронъ: Станиславъ Яблоновскій.

Парохъ: Теодозій Ефиновичъ, поч. сов. Мигр. Конс. зъ вѣдз. крыл., вд.

Сотр. прив.: ПЕТРО ГАРАСИМОВЪ, ж.

Въ мат. число душъ 1025

Въ прилуч. Немячь, Ц. Рождества П. Д. Б. дер. обезп.

въ Краков. Тов. 812

Въ прилуч. Дудинъ ч. д. 242

Разомъ 2079

Лат. 98, жид. 25; Немячь лат. 15, жид. 5; Дудинъ лат. 26, жид. 7.

Школа 1-кл. я. выкл. рускій, д. о. гр.-кат. 115; Немячь школа 1-кл. я. выкл. рускій, д. о. гр.-кат. 96; Дудинъ школа удержувана громадою, я. выкл. рускій, д. о. гр.-кат. 28.

Дотація, город. 5 м. 149□ с., орн. поля 122 м. 480□ с., сѣн. 5 м. 1340□ с., лѣса 8 м. 245□ с., неуж. 4 м. 1040□ с., дохѳдъ зъ поля 441 К. 32 сот., дровъ 21 сяг. мягк. и тверд. по полов., вѳльне мливо, дод. конгр. 809 К. 96 сот., зъ того под. 150 К. 14 с. Дѳмъ дер. Дякъ неисп.

Староство и ст. зел. Броды 22 кльм., судъ и урядъ под. Залѳзцѳ, ст. тел. и почта Пѳдкамѳнь коло Бродѳвъ.

21. **РАТИЦЕ** С. П. Ц. Успенія П. Д. Б., муров. 1896, кан. виз. 1879., мае чудотворну икону Матеры Божои. Вѳдпустъ на Успеніе Пр. Богор., необезп.

Патронъ: Альфонсина гр. Дѳдушицка. и Марія Цѳеньска.

Парохъ: Григорій Косаръ, ж.

Въ матер. число душъ 362

Въ доч. Чистопады, Ц. Св. Михаила дер. об. вѳ. Днѳстрѳ. 882

Разомъ 1244

Лат. 329, жид. 21; Чистопады, лат. 43, жид. 16.

Школа 1-кл. вѳ Чистопадахъ, я. выкл. рускій, д. о. гр.-кат. 140

Чит. Прѳсвѳты чл. 23 вѳ Чистопадахъ.

Дотація, город. 770□ с., орн. поля 90 м. 385□ с., сѣн. 33 м. 1245□ с., пасов. 1 м. 1100□ с., лѣса 9 м. 415□ с., дохѳдъ зъ поля 374 К. 5ѳ сот., дод. конгр. 983 К. 54 с., зъ того под. 129 К. 90 с. Дѳмъ мур. Дякъ неисп.

Староство Броды, судъ, ур. под., почта и ст. тел. Залѳзцѳ, ст. зел. Зборѳвъ 22 кльм.

22. **СЕРЕТЕЦЪ** С. П. Ц. Рождества П. Д. Б., дер. кан. в. 1879. обезп. вѳ Краков. Тов.

Патронъ: Спадкоемъ Апольѳни Слонецкои.

Парохъ: Григорій Городницкій, дек. проповѳдникъ мѳсс. ж.

Въ мат. число душъ	562
Въ доч. Подберезцѣ	334
Разомъ	896

Лат. 209, жид. 29; Подбер. лат. 117, жид. 23.

Школа 1-кл. въ Серетци для обохъ громадъ, я. выкл. рускій, д. о. гр.-кат. 146. Чит. общ. им. Качков. чл. 31.

Дотація, город. 1 м. 207□ с., орн. поля 57 м. 492□ с., сѣнож. 1020□ с., лѣса 8 м. 1517□ с., доходъ зъ поля 290 К., вольне мливо, дод. конгр. 1015 Кор. 36 сот., зъ того под. 98 К. 78 с., проскурне 13 К. 62 сот. Дѡмъ мур. Дякъ неисп.

Староство и ст. зел. Броды 32 кльм., судъ, ур. под. ст. тел. и почта Залѡзцѣ.

23. **ТРОСТЯНЕЦЪ ВЕЛИКІЙ** С. П. Ц. Св. Параскевіи, муров. кан. виз. 1879, обез. въ Днѣстрѣ.

Патронъ: Конвентъ сестеръ Милосердія въ Залбзцяхъ.

Парохъ: Тадей Кончевичъ, ж.

Число душъ 415
лат. 2000, естъ парохія, жид. 100.

Школа 2-кл. я. выкл. польскій, д. о. гр.-кат. 45. Шпихл. церк.

Дотація, город. 1½ м., орн. поля 46½ м., сѣн. 10½ м., доходъ зъ поля 193 К. 2 сот., додат. конгр. 1097 К. 8 сот., зъ того под. 65 Кор. 70 с. Дѡмъ прускій муръ. Дякъ неисп.

Староство Броды, судъ и ур. податк. Залѡзцѣ, ст. тел. и почта Олѣѡвъ, ст. зел. Зборѡвъ 18 кльм.

24. **ЧЕПЕЛЪ** С. П. Ц. Перен. мощей св. О. Николая, мур. 1868, кан. виз. 1879, обезп. въ Днѣстрѣ.

Патронъ: Марія Цѣньска. и Альфонсина Дѣдушицка.

Парохъ: Емилянъ Кузьма, ж.

Число душъ 673
Лат. 3, жид. 12.

Склепъ церковный, поз. каса громадска.

Дотація, город. 2 м., орн. поля 54 м., сѣн. 14 м., доходъ зъ поля 111 К. 52 сот., додат. конгр. 1088 К. 48 сот., зъ того под. 72 К. 14 сот. Дѡмъ мур. Дякъ неисп.

Староство и ст. зел. Броды 35 кльм., судъ и ур. под. Залѡзцѣ, ст. тель. и почта Пеняки.

25. **ШИШКѡВЦЪ** С. П. Ц. Св. Михаила, дер. 1784, кан. виз. 1879, обезп. въ Днѣстрѣ.

Патронъ: Альфонсина гр. Дѣдушицка, и Марія Цѣньска.

Парохъ: Иляріонъ Мединскій, ж.

Число душъ 434
Лат. 44, жид. 14.

Дотація, города $1\frac{1}{4}$ м., орн. поля 54 м., сѣн. 4 м., лѣса 9 м., дохѡдъ зъ поля 218 К. 88 сот., дод. кон. 1082 К. 8 сот., на под. 73 К. 50 сот. Дѡмъ дер. Дякъ неисп.

Староство и ст. зел. Броды 18 клѣм., судъ и ур. под. Залѡбцѣ, почта Маркопѡль, ст. тел. Пеняки.

Залозецкій деканатъ числить душъ 27.907

10. Збаражскій деканатъ.

Деканъ:

Всч. О. Изидоръ Рейтаровскій, зъ вѡдзнаками крыл., парохъ въ Лубянкахъ.

Мѣстодеканъ:

Всч. О. Густавъ Дроздовскій, парохъ въ Кїйданцяхъ.

Комисарь орд. въ справахъ шкѡльныхъ:

Всч. О. Григорій Чубатый, поч. сов. Митр. Конс. зъ вѡдзн. крыл., членъ Рады шк. окружной въ Збаражи, парохъ въ Ступкахъ.

1. **БОГДАНѠВКА** С. П. Ц. Св. О. Николая, мур. 1840. к. в. 1874. об. въ Днѣстрѣ.

Патронъ: Наталя Домьчаньска.

Парохъ: Сильвестеръ Вояковскій, вд.

Число душъ 1790

Лат. 260, прот. 5, жид. 140.

Школа 2-кл. я. выкл. рускїй, д. о. гр.-кат. 160. Чит. Просвѣты чл. 22, шпихлѣръ громадскїй, поз. каса громадска.

Дотація, город. 2 м., орн. поля $63\frac{1}{2}$ м., сѣн. 1 м., дохѡдъ зъ поля 355 К. 52 сот., рокове 88 К. 20 с., проск. 4 К. 90 с., дод. конгр. 910 К. 64 с., зъ того под. 121 К. 6 с. Дѡмъ мур. Дякъ испыт.

Староство Скалатъ, судъ и ур. под. Пѡдволочиска, почта, ст. тел. и зел. въ мѣсци.

2. **ГНИЛИЦЪ ВЕЛИКІЙ** С. П. Ц. Покрова П. Д. Б., мур. 1771 кан. виз. 1882. об. въ Днѣстрѣ.

Патронъ: князь Адамъ Сапѣга.

Парохъ: Евгенїй Витошинскїй, ж.

Число душъ 1589

Лат. 365, жид. 35.

Школа 2-кл. я. выкл. рускій и польскій, д. о. гр.-кат. 185. Чит. Просв., шпихлѣрь, и поз. каса гром.

Дотація, город. 1 м. 835□ с., орн. поля 98 м., сѣн. 4 м. 925□ с., дохѳдъ зъ поля 624 К. 44 сот., за мливо 6 Кор. 30 с., дод. конгр. 791 Кор. 66 с., зъ того под. 212 К. 60 с.

Староство Збаражъ, судъ, ур. подат., почта и ст. тель. Нове село, ст. зел. Пѳдволочиска 24 кльм.

ГНИЛИЧКИ (Експозитура) С. Ц. Св. Іоана Богослова, муров. 1886. кан. виз. 1882, об. въ Днѣстрѣ.

Властитель: князь Адамъ Сапѳга.

Експон. сотр: Гарасимъ Семкѳвъ, ж.

Число душъ 1200
Лат. 23, жид. 20.

Школа 1-кл. я. выкл. рускій, д. о. гр.-кат. 91. Шпихлѣрь и поз. каса громадскій.

Дотація, город. 1 м., орн. поля 48 м., дохѳдъ зъ поля 312 К. 72 сот., дод. конгр. 722 К. 74 с., зъ того под. 106 К. 50 сот., за посв. пасхи 1 К. 4 с.

Всѣ власти такъ, якъ въ матернѳй, ст. зел. Пѳдволочиска 22 кльм.

3. ГУЩАНКИ С. П. Ц. Св. Михаила, мур. кан. виз. 1882. об. въ Днѣстрѣ.

Патронъ: Тадей Федоровичъ.

Парохъ: Іоанъ Левицкій, вд.

Въ мат. число душъ 546

Въ доч. Добромѣрка, Ц. Св. Параскевіи, м. об. въ Днѣст. 1048

Въ доч. Лозѳвка 549

Въ доч. Ободѳвка 369

Разомъ 2512

Лат. 9, жид. 9; Добром. лат. 80, жид. 22; Лозѳвка лат. 17 есть каплиця, жид. 18; Ободѳвка лат. 72, жид. 13.

Школа въ Добромѣрцѣ 1-кл. я. выкл. рускій, д. о. гр.-кат. 140; въ Лозѳвцѣ шк. 2-кл. я. выкл. рускій, д. о. гр.-кат. 199.

Читальня чл. 16, шпихл. громад.; Добромѣрка Читальня чл. 25, шпихл. гром. Поз. касы громадскій, у всѣхъ громадахъ.

Дотація, город. 3 м. 414□ с., орн. поля 121 м. 262□ с., сѣн. 15 м. 588□ с., лѣса 9 м. 633□ с., дохѳдъ зъ поля 911 К. 64 сот., дод. конгр. 546 К. 54 с., зъ того под. 310 К. 54 сот., рокѳв. 24 К. 8 с., Дѳмъ мур. Дякъ неисп.

Староство Збаражъ, судъ, урядъ под. Нове село, почта ст. тель. и зел. Максимѳвка 9 кльм.

4. **ДОБРОВоды** С. П. Ц. Св. Параскевіи, мур. 1794. кан. виз. 1874. об. въ Днѣстрѣ.

Патронъ: Володиславъ Бончковскій.

Парохъ: Антоній Алискевичъ, зъ вѣдз. крылош., ж.

Сотр. прив. Василій Терещукъ ж.

Въ мат. число душъ 1500

Въ доч. Нетреба 20 и Новики, Ц. Св. Димитрія обезп. въ Днѣстрѣ. 340

Въ доч. Чумалѣ, Ц. Положеня Гизы П. Д. Б. дер. обезп. въ Днѣстрѣ. 210

Разомъ 2050

Лат. 309, жид. 30; Нетреба лат. 120, жид. 10; Новики лат. 97, жид. 20. Чумалѣ лат. 83, жид. 3.

Школа 1-кл. я. выкл. рускій, д. о. гр.-кат. 110. Шпихлѣрь гром.

Дотація, город. 1 м. 1453□ с., орн. поля 111 м. 341□ с., сѣн.

4 м. 350□ с., лѣса 13 м. 670□ с., доходъ зъ грунту 627 К.

2 с., вѣлье мливо, рокѣвщина 18 Кор., дод. конгр. 758 К.

34 с., зъ того под. 269 Кор. 92 сот. Дѣмъ мур. Дякъ неисп.

Староство, судъ и ур. под. Збаражъ, почта и ст. тел.

Иванчаны, ст. зел. Глубѣчокъ великій 15 клѣм.

5. **Зарубинцѣ** С. П. Ц. Св. Іоана Богослова, дер. к. в. 1882. об. въ Днѣстрѣ.

Патронъ Ядвига Нѣментовска.

Парохъ: Теодоръ Пайкушъ, ж.

Въ мат. число душъ 578

Въ доч. Ивашкѣвцѣ 207

» » Оприлѣвцѣ 287

Разомъ 1072

Лат. 112, жид. 18; Ивашкѣвцѣ лат. 97, есть капиця, жидѣвъ 3; Оприл. лат. 123, есть парохія, жид. 6.

Шпихлѣрь громадскій.

Дотація, город. 1542□ с., орн. поля 68 м. 556□ с., дох. зъ поля

417 Кор. 28 с., рок. 131 Кор. 65 с., дод. конгр. 929 Кор.

48 сот., зъ того под. 142 Кор. 8 сот. Дѣмъ лѣпянка. Дякъ неисп.

Староство, судъ, ур. подат., почта и ст. тел. Збаражъ,

ст. зел. Тернопѣль 22 клѣм.

6. **Збаражъ** М. П. Ц. Воскресенія Хр. мур. 1764, кан. виз. 1882, обезп. въ Днѣстрѣ.

Патронъ: Тадей Нѣментовскій.

Парохъ: Алексій Заячкѣвскій, зъ вѣдзн. крыл., вице-презесъ

Рады повѣтової, членъ Рады шк. окруж., ж.

Сотруд. сист. Іосифъ Яросевичъ, ж.

Въ мат. число душъ	1128
Въ доч. Ц. Успенія П. Д. Б., мур. обез. въ Днѣстрѣ. . .	898
» » Базаринцѣ, Ц. Св. Михаила, мур., об. въ Днѣстрѣ.	367
» » Тарасѣвка, Ц. св. Іоана Богослова, об. въ Днѣстрѣ.	233
» » Чагарѣ збаражскій Ц. Св. Георгія, об. въ Днѣстрѣ.	206
Разомъ	2832

Лат. 3356, есть парохія, завѣдуютъ ОО. Бернардины, котри мають ту монастырь, прот. 4, жид. 2924; Базаринцѣ лат. 68, жид. 18; Тарасѣвка лат. 265, жид. 8.

Школа 5-кл. муж., и 5-кл. жѣн., я. выкл. польскій, д. о. гр.-кат. 230; Базар. школа 1-кл. я. выкл. рускій, д. о. гр.-кат. 50. Товариство мѣщаньске „Союзъ“ чл. 60, христ. каса поз.; Базаринцѣ: читальня Просвѣты.

Дотація, город. 2 м. 623□ с., орн. поля 161 м. 1026□ с., сѣн. 1 м. 222□ с., лѣса 4 м. 1387□ с., пасов. 9 м. 1291□ с., будѣв. площа 1097□ с., дохѣдъ зъ поля 1020 К. 6 сот., вѣлье мливо, дод. конгр. 746 Кор. 60 сот. зъ того под. 357 К. 54 сот. Дѣмъ мур. Дякъ испит.

Староство, судъ, ур. под., почта и ст. тель. въ мѣсци, ст. зел. Максимѣвка 12 клѣм.

Примѣтка: Всѣ важнѣйшій, давній акты парохіальній забрано до Луцка до владичого архива, бо давнѣйше Збаражъ належавъ до луцкои епархіи.

7. ЗБАРАЖЪ СТАРЫЙ С. П. Ц. Св. Михаила мур. к. в. 1882 обезп. въ Днѣстрѣ.

Патронъ: Тадей Нѣментовскій.

Парохъ: Северинъ Наконечный, ж.

Въ мат. число душъ 160

Въ доч. Залуже, Ц. Св. Онуфрія мур., об. въ Днѣстрѣ. . . 840

Разомъ 1000

Лат. 720, жид. 30; Залуже лат. 450, жид. 20.

Школа 1-кл. я. выкл. польскій, д. о. гр.-кат. 20; Залуже школа 2-кл. я. выкл. польскій и рускій, д. о. гр.-кат. 90. Шпихлѣръ громадскій, а въ Залужу Чит. Просвѣты чл. 50, склепъ чит. и шпихл. гром.

Дотація город. 3 м., орн. поля 38 м., корчѣвъ 3 м., дохѣдъ зъ поля 213 Кор. 70 сот., % 23 Кор. 66 сот., вѣлье мливо, рокѣвщ. 23 К. 10 сот., дод. конгр. 1032 К. 50 сот. зъ того под. 76 Кор. 26 сот. Дѣмъ мур. Дякъ неисп.

Староство, судъ, урядъ под., почта и ст. тел. Збаражъ, ст. зел. Тернопѣль 21 клѣм.

8. ИВАНЧАНЫ С. П. Ц. Св. Іоана Богослова, дер. 1741, к. в. 1882, обезп. въ Днѣстрѣ.

Патронъ: Володиславъ Зелинскій.

Парохъ: Димитрій Ходоровскій, зъ вѣдзн. крыл. вѣд.
Сотр. прив.: Онуфрій Кончевичъ, ж.

Въ мат. число душъ	512
Въ доч. Березовиця мала, Ц. Св. О. Николая дер. обез. въ Днѣстрѣ	412
Въ доч. Кобиля, Ц. Св. Георгія мур., обезп. въ Днѣстрѣ.	1192
Въ доч. Курники иванчанскій	287
Разомъ	2403

Лат. 71, жид. 29; Березовиця, лат. 739 есть каплиця, жидовъ 15; Кобиля лат. 171, жид. 29; Курники лат. 369, жид. 22.

Школа въ Берез. малой 1-кл. я. выкл. польскій, д. о. гр.-кат. 58; Кобиля шк. 1-кл. я. выкл. рускій, д. о. гр.-кат. 60. Шпихлѣрѣ и поз. касы громадскій у всѣхъ селахъ.

Дотація, город. 4 м. 155□ с., орн. поля 135 м. 1115□ с., сѣн. 8 м. 5□ с., лѣса 7 м. 1138□ с., доходъ зъ поля 715 К. 76 с., зъ обл. % 20 Кор. 54 с., вольне мливо и пасовиско на 15 штукъ худобы, дод. конгр. 713 Кор. 80 сот., зъ того под. 243 Кор. 54 сот. Дѣмъ дерев. Дякъ испыт.

Староство, судъ и ур. под. Збаражъ, почта и ст. тел. въ мѣсци, ст. зел. Глубочокъ великій 18 клѣм.

9. **КІЙДАНЦЪ** С. П. Ц. Св. Димитрія, дер. кан. виз. митр. Иосифомъ Сембратовичомъ 1874, об. въ Днѣстрѣ.

Патронъ: Тимонъ Наленчъ Моравскій.

Парохъ: Густавъ Дроздовскій, безж. я. в.

Въ мат. число душъ	840
Въ доч. Романове село, Ц. Покрова П. Д. Б. дер. обез. въ Днѣстрѣ	491
Разомъ	1331

Лат. 660, есть костель, жид. 48; Ромаи. село л. 419, ж. 64.

Школа 1-кл. я. выкл. польскій, введеный учителемъ противъ ухвалы Рады гром., д. о. гр.-кат. 130; Роман. село шк. 1-кл. я. выкл. рускій, д. о. гр.-кат. 83. Въ обохъ селахъ Чит. Просв., шпихлѣрѣ и поз. касы громадскій.

Дотація, город. 4 м. 400□ с., орн. поля 100 м., сѣн. 10 м. 958□ с., доходъ зъ грунту 533 К., дод. конгр. 863 К. 22 с., зъ того под. 181 Кор. 4 сот. Дѣмъ лѣпянка. Дякъ неисп.

Староство, судъ, ур. под. Збаражъ, поч. ст. тел. и зел. Максимѡвка 7 клѣм.

10. **КЛЕБАНѢВКА** С. П. Ц. Покрова П. Д. Б. мур. 1897, к. в. 1882, обезп. въ Днѣстрѣ.

Патронъ Тадей Федоровичъ.

Парохъ: Теофиль Копистянскій, ж.

Въ мат. число душъ	1098
Въ доч. Коршилѡвка, Ц. Св. Дим. мур., об. въ Днѣстрѣ	720
Въ доч. Яцѣвцѣ и Мытниця	462

Разомъ 2280

Лат. 302, жид. 58; Коршил. лат. 45, жид. 10; Яцѣвцѣ и Мит. лат. 450, есть каплиця, жид. 15.

Школа 1-кл. я. выкл. рускій, д. о. гр.-кат. 152; Коршил. шк. 1-кл. я. выкл. рускій, д. о. гр.-кат. 107; Яцѣв. и Мытниця шк. 1-кл. я. выкл. польскій, д. о. гр.-кат. 62. У всѣхъ селахъ Чит. Просвѣты, шпихлѣрѣ и поз. касы громадскій, а въ Клебанѡвцѣ и Яцѣвцяхъ склепы громадскій.

Дотація, город. 1 $\frac{1}{2}$ м., орн. поля 130 м., доходъ зъ поля 776 К. 6 с., дод. конгр. 712 К. 90 с., зъ того под. 270 К. 14 с., Дѡмъ мур. Дякъ не исп.

Староство Збаражъ, судъ, ур. подат. Нове село, почта, ст. тел. и зел. Богданѡвка 5 клѣм.

11. **КОШЛЯКИ** С. П. Ц. Пр. М. Параскевіи, дер. 1766, кан. в. 1882, обезп. въ Днѣстрѣ.

Патронъ: Тадей Малецкій.

Парохъ: Теофиль Луцикъ, ж.

Въ мат. число душъ 1794

Въ доч. Голотки, Ц. св. Тройцы, об. въ Днѣстрѣ. 687

Разомъ 2481

Лат. 768, есть въ мѣсци парохія, жид. 63; Голотки лат. 103, жид. 16.

Школа 2-кл. я. выкл. рускій, д. о. гр.-кат. 217; Голотк. школа 1-кл. я. выкл. рускій, д. о. гр.-кат. 75. Въ обохъ селахъ шпихлѣрѣ и поз. касы громадскій.

Дотація, город. 2 $\frac{1}{2}$ м., орн. поля 137 м. 1169□ с., сѣн. 24 м. 116□ с., доходъ зъ поля 1279 Кор. 92 сот., дод. конгр. 196 Кор. 76 сот., зъ того под. 435 Кор. 78 сот., Дѡмъ мур. Дякъ не исп.

Староство Збаражъ, судъ, ур. подат., почта и ст. тел. Нове село, ст. зел. Пѡдволочиска 20 клѣм.

12. **КРАСНОСЕЛЬЦѢ** С. П. Ц. Св. Димитрія, мур. 1878. кан. в. 1882. об. въ Днѣстрѣ.

Патронъ: Спадкоємцѣ Юліана Копчиньского и Александра гр. Дѣдушицка.

Парохъ: Іоанъ Бохеньскій, вд.

Въ мат. число душъ 523

Въ доч. Розношинцѣ, Ц. Св. Георгія мур. об. въ Днѣст. 855

» » Капустинцѣ 115 и Зарудечко 51 166

» » Глубѡчокъ малый 353

Разомъ 1897

Лат. 14, жид. 8; Рознош. лат. 56, жид. 12.

Школа 2-кл. спѣльна для Красноселець и Розошинець я. выкл. рускій, д. о. гр.-кат. 173. Поз. каса громадска, а въ Розошинцяхъ читальня, шпихлѣрь и поз. каса громадскій.

Дотація, город. 3 м. 700□ с., орного поля 99 м. 644□ с., лѣса 53 м. 15□ с., доходъ зъ поля 667 К., рокѣвщины 60 Кор. 90 с., дод. конгр. 725 К. 34 с., зъ того под. 226 К. 80 с., Дѣмъ лѣпянка. Дякъ испыт.

Староство, судъ, ур. под., почта и стація тел. Збаражъ, ст. зел. Максимѣвка 10 кльм.

13. **ЛУБЯНКИ ВЫЖНІЙ** С. П. Ц. Рождества П. Д. Б., м. 1879. виз. кан. 1882. об. въ Днѣстрѣ.

Властитель: Израилить.

Парохъ: Исидоръ Рейтаровскій, зъ вѣдзн. крыл., ж., я. в.

Сотр. сист.:

Въ мат. число душъ 1540

Въ доч. Лубянки нижній, Ц. Покрова П. Д. Б. мур. об.

въ Днѣстрѣ. 1525

Разомъ . . . 3065

Лат. 280, жид. 50; Лубянки нижній лат. 16, жид. 60.

Школа 2-кл. я. выкл. рускій, д. о. гр.-кат. 196; Лубян. нижній шк. 2-кл. я. выкл. рускій, д. о. гр.-кат. 153. Чит. Просвѣтъ, шпихлѣрь и поз. каса громад.; Луб. ниж. шпихлѣрь и поз. каса гром.

Дотація, город. 3 м. 997□ с., орн. поля 162 м. 352□ с., лѣса 12 м. 737□ с., доходъ зъ поля 1012 К. 32 с., дод. конгр. 406 К. 6 с., зъ того под. 370 Кор. 82 сот. Дѣмъ лѣпянка. Дякъ испыт.

Староство, судъ, ур. подат., почта и ст. тел. Збаражъ, ст. зел. Максимѣвка 10 кльм.

14. **МЕДИНЬ** С. П. Ц. Покрова П. Д. Б., дер., 1861. к. в. 1874. обезп. въ Днѣстрѣ.

Патронъ: князь Адамъ Сапѣга.

Завѣдатель: Лука Демчукъ, ж.

Въ мат. число душъ 834

Въ доч. Пенькѣвцѣ 456

» » Воробѣвка Ц. Рожд. Пр. Д. Б., необезп. 600

Разомъ . . . 1890

Лат. 320, есть костель и экспонованный сотрудникъ, жид. 30; Пенькѣвцѣ лат. 52, жид. 10; Вороб. лат. 93, жид. 18.

Школа 1-кл. я. выкл. рускій, д. о. гр.-кат. 75; Вороб. шк. 1-кл. я. выкл. рускій, д. о. гр.-кат. 70. Чит. Просв. чл. 30, шпихлѣрь и поз. каса громад.; Вороб. шпихлѣрь и поз. каса громадскій.

Дотація, город. 1 м., орн. поля 73 м., дохѡдъ зъ поля 441 Кор. 38 сот., вѡльне млыво, рокове 51 Кор. 28 сот., дод. конг. 887 Кор. 40 сот. зъ того под. 150 Кор. 30 сот. Дѡмъ мур. Дякъ неисп.

Староство Збаражъ, судъ и ур. под. Нове село, почта Скорики, ст. тел. и зел. Пѡдволочиска 9 клѡм.

15. **НОВЕ СЕЛО** С. П. Ц. Св. Михаила, мур., 1790. к. в. 1882. об. въ Днѣстрѣ.

Патронъ: Стефанъ гр. Грохольскій.

Парохъ: Онуфрей Зарицкій, ж.

Въ мат. число душъ 608

Въ доч. Козары, Ц. Св. Димитрія, д., 1755 об. въ Днѣст. 600

Въ доч. Сухѡвцѣ, Ц. Возн. Г. Іс. Хр. необезп. 800

Въ доч. Голошинцѣ 300

Разомъ 2308

Лат. 6, жид. 20; Козары лат. 25, жид. 5; Сух. лат. 30; Голош. лат. 40, мають мур. каплицю, жид. 6.

Школа 1-кл. я. выкл. рускій, д. о. гр.-кат. 70; Чит. общ. им. Качков. чл. 30; Козары чит. Просвѣты чл. 40; въ Сухѡвцяхъ и Голошинцяхъ суть чит. Просв. и шпихлѣрѣ гром.

Дотація, город. 1 м., орн. поля 96 м., дохѡдъ зъ поля 708 Кор. проскурне 68 Кор. 4 сот., дод. конгр. 677 Кор. 26 сот. зъ того под. 261 Кор. 80 сот. Дѡмъ лѣпянка. Дякъ неисп.

Староство Збаражъ, судъ, ур. под., почта и ст. тель. въ мѣсци, ст. зел. Богданѡвка 18 клѡм.

16. **ПАЛЬЧИНЦѢ** С. П. Ц. Св. Михаила, м. 1899. кан. в. 1882. об. въ Днѣстрѣ.

Патронъ: Мѣсцевй Селяне.

Парохъ: Зеновій Перфецкій, ж.

Число душъ 922

Лат. 56, жид. 42.

Школа 1-кл. я. выкл. рускій, д. о. гр.-кат. 82. Шпихлѣрѣ гром.

Дотація, город. 1/4 м., орн. поля 26 м., сѣн. 1 м., дохѡдъ зъ поля 138 Кор. 52 сот., дод. конгр. 1141 Кор. 26 сот., зъ того под. 47 К. 36 с. Дѡмъ деревл. Дякъ неисп.

Староство Збаражъ, судъ, ур. подат. и ст. тель. Нове село, почта Токи, ст. зел. Пѡдволочиска 26 клѡм.

17. **СЕНЯВА** С. П. Ц. Воздвиженія Ч. Креста, дер. 1763. кан. в. 1882. об. въ Днѣстрѣ.

Властитель Израилить.

Парохъ: Емилянъ Билиньскій, ж.

Въ мат. число душъ	430
Въ доч. Сенягѡвка, Ц. Рождества П. Д. Б. об. въ Днѣст.	446
Разомъ	876

Лат. 680, естъ костел, жид. 50; Сенягѡвка лат. 40, ж. 4. Школа 1-кл. я. выкл. польскій, д. о. гр.-кат. 36. Въ обохъ селахъ шпихлѣрѣ громадскій.

Дотація, город. 1 $\frac{1}{2}$ м., орн. поля 159 м. 1038□ с., дохѡдъ зъ поля 548 Кор. 24 сот., дод. конгр. 651 К. 76 сот., зъ того под. 300 Кор. Дѡмъ лѣпянка. Дякъ неисп.

Староство, судъ, ур. под., почта и ст. тел. Збаражъ, ст. зел. Максимѡвка 14 клѣм.

18. СКОРИКИ С. П. Ц. Св. Іоана Богослова, дер. 1774, к. в. 1882. обезп. въ Днѣстрѣ.

Патронъ Спадкоемцѣ Малаховского.

Парохъ: Іосифъ Краснопера, ж.

Въ матерн. число душъ	910
Въ дочерн. Просѡвцѣ	190

Разомъ 1100

Лат. 300, жид. 120; Просѡвцѣ лат. 304, жид. 10.

Школа 1-кл., я. выкл. рускій, д. о. гр.-кат. 136. Читальня Просв. чл. 32, поз. каса громад.; Просѡвцѣ шпихл. и поз. каса громадскій.

Дотація, город. 2 м., орн. поля 78 м., дох. зъ поля 456 К. 42 с., зъ того под. 155 К. 40 сот. Дѡмъ мур. Дякъ неисп.

Староство Збаражъ, судъ и ур. под. Нове село, почта и ст. тел. въ мѣсци, ст. зел. Пѡдволочиска 8 клѣм.

19. СТЕГНИКѡВЦѣ С. П. Ц. Рождества П. Д. Б., муров. 1898, кан. виз. 1882, обезп. въ Днѣстрѣ.

Патронъ: Конвентъ ОО. Доминиканѡвъ въ Жовквѣ.

Парохъ: Модестъ Днѣстряньскій, зъ вѡдзн. крил., вд.

Въ матерн. число душъ	1088
Въ дочерн. Дубѡвцѣ, Ц. Св. Михаила дер. об. въ Днѣстрѣ.	985

Разомъ 2073

Лат. 165, жид. 20; Дубѡвцѣ лат. 145, жид. 50.

Школа 1-кл. я. выкл. рускій, д. о. гр.-кат. 187; Дубѡвцѣ шк. 1-кл. я. выкл. рускій, д. о. гр.-кат. 150. Въ обохъ селахъ шпихлѣрѣ и поз. касы громадскій.

Дотація, город. 2 м., орн. поля 80 м., сѣн. 5 м., дохѡдъ зъ поля 381 К. 12 сот., вѡльне мливо, рокѡвш. 20 К., додат. конгр. 918 К. 86 сот., зъ того под. 129 К. 78 сот. Дѡмъ мур. Дякъ неиспыт.

Староство, судъ, урядъ под., почта, ст. тел. и зел. Тернопѡль, 14 клѣм.

20. СТРЫЇВКА С. П. Ц. Вовед. въ Храмъ П. Д. Б., дер. 1799, кан. виз. 1874. обез. въ Днѣстрѣ.

Патронъ: Марія Малаховска.

Парохъ: Климентій Зарицкій, зъ вѣдзн. крыл., ж.

Сотр. прив.: Маріянъ Іоанъ Захаріясевичъ, ж.

Въ матерн. зъ прил. Кретѡвцѣ и Грицѣвцѣ ч. д. 874

Въ дочерн. Орхимѡвцѣ, Ц. Св. О. Николая, об. въ Днѣстрѣ.

и Заруде 997

Въ дочерн. Валаховка 42

Разомъ 1913

Лат. 886 есть костель, доѣздыть оо. Бернардины зѡ Збаража, жид. 40; Кретѡвцѣ лат. 911; Грицѣвцѣ лат. 819; Орхим. лат. 123, жид. 24; Заруд. лат. 814; Валах. лат. 418.

Школа 2-кл., я. выкл. польскій, введеный самовѣльно учителями, д. о. гр.-кат. 88; Орхим. шк. 1-кл., я. выкл. рускій, д. о. гр.-кат. 130; Заруде шк. 3-кл., я. выкл. польскій, д. о. гр.-кат. 8. Чит. общ. им. Качков. чл. 21, а у всѣхъ селахъ шпихлѣрѣ и поз. касы громадскій.

Дотация, город. 2 м. 271□ с., орн. поля 108 м. 1505□ с., пасов. 1 м. 161□ с., доходъ зъ поля 705 К. 90 сот., дод. конгр. 701 К. 92 сот., зъ того под. 240 К. 34 сот.

Староство, судъ, ур. под., почта и ст. тел. Збаражъ, ст. зел. Максимѡвка 7 $\frac{1}{2}$ клѣм.

21. СТУПКИ С. П. Ц. Рождества П. Д. Б. вымурована 1900 р. кан. виз. 1874, об. въ Днѣстрѣ.

Патронъ: Кароль Вѣсневскій.

Парохъ: Григорій Чуватый, ж., я. в.

Въ матерн. число душъ 459

Въ дочерн. Романѡвка Ц. Св. О. Ник. дер., об. въ Днѣстрѣ. 704

Разомъ 1163

Лат. 465 есть каплица, жид. 38; Роман. лат. 425, жид. 24.

Школа 1-кл., я. выкл. польскій, д. о. гр.-кат. 98; Романѡвка шк. 1-кл. я. выкл. рускій, д. о. гр.-кат. 87. Шпихлѣрѣ, поз. каса и склепъ громад.; Роман. читальня, шпихл., поз. қаса громадскій.

Дотация, город. 1 м., орн. поля 89 м., сѣн. 7 $\frac{1}{2}$ м., доходъ зъ поля 606 К. 6 сот., дод. конгр. 812 К. 86 сот., зъ того под. 198 К. 8 сот. Дѡмъ лѣпянка. Дякъ неисп.

Староство, судъ, урядъ под. Тернопѡль, почта ст. тел. и зел. Борки великй 2 клѣм.

22. СУПРАНѡВКА С. П. Ц. Рождества П. Д. Б. дер. 1755, кан. виз. 1882, обезп. въ Днѣстрѣ.

Патронъ: Станиславъ Завѣстовскій.

Парохъ: Леонтій Копертинскій, ж.

Въ матерн. число душъ	894
Въ дочерн. Росоховатець, Ц. Покрова П. Д. Б., мур. 1870, обезп. въ Днѣстрѣ	405
Разомъ	1299

Лат. 20, жид. 10; Росохов. лат. 609 есть костелъ, прот. 4, жидѡвъ 28.

Школа 1-кл., я. выкл. рускій, д. о. гр.-кат. 115. Росохов. шк. 1-кл., я. выкл. польскій, д. о. гр.-кат. 40. Чит. Просвѣты чл. 40, шпихлѣръ и поз. каса громадскій.

Дотація, город. 1 м., орн. поля 149 м., дохѡдъ зъ поля 1087 К. 72 сот., дод. конгр. 441 К. 18 сот., зъ того под. 370 К. 28 сот. Дѡмъ мур. Дякъ неисп.

Староство Скалатъ, судъ, урядъ под., почта, ст. тел. и зел. Пѡдволочиска 5 кльм.

23. ТЕРПИЛѠВКА С. П. Ц. Св. О. Николая, дер., 1781. кан. виз. 1882. об. въ Днѣстрѣ.

Патронъ: Ванда Ковальевска.

Парохъ: Володимиръ Герасимовичъ, ж.

Въ матерн. число душъ	906
Въ дочерн. Климокѡвцѣ, Ц. Вовед. въ Храмъ П. Д. обезп. въ Днѣстрѣ.	377
Разомъ	1283

Лат. 50, жид. 93; Климок. лат. 414, есть приватна бого-служебна каплица колятора, въ котрой що третои недѣ-лѣ есть Богослужене, жид. 44.

Школа 2-кл., я. выкл. рускій, д. о. гр.-кат. 148; Климокѡвцѣ шк. 1-кл., я. выкл. польскій, д. о. гр.-кат. 72. Чит. Просвѣты чл. 76 и склепъ читальняный; шпихлѣръ и поз. каса гро-мадскій; Климок. шпихл. и поз. каса громадскій.

Дотація, город. 4 м. 908□ с., орн. поля 121 м. 538□ с., сѣн. 5 м. 1035□ с., дохѡдъ зъ поля 863 К. 90 сот., дод. конгр. 644 К. 78 сот., зъ того под. 289 К. 24 сот.

Староство Збаражъ, судъ, урядъ под., почта и ст. тел. Нове село, ст. зел. Богданѡвка 13 кльм.

24. ТОКИ С. П. Ц. Преображ. Госп., мур. 1902. ся, кан. виз. 1882. об. въ Днѣстрѣ.

Патронъ: о. Володимиръ Копитчакъ.

Парохъ: Володимиръ Копитчакъ, вд.

Число душъ	2109
Лат. 239 есть парохія, жид. 152.	

Школа 2-кл. я. выкл. рускій, (рѣш. Рады шк. кр. зъ д. $\frac{22}{8}$ 1874, ч: 1832) д. о. гр.-кат. 264. Читальня въ упадку, шпихлѣръ и поз. каса громадскій.

Дотація, город и сад. 8 м. 603□ с., орн. поля 206 м. 619□ с., сѣн. 60 м. 146□ с., пасов. 645□ с., доходъ зъ поля 1397 К. 88 сот., дод. конгр. 299 К. 72 сот., под. 468 К. 22 сот. Дѣмъ мур. Дякъ неисп. Хоръ.

Староство Збаражъ, судъ, урядъ под. и ст. тел. Нове Село, почта въ мѣсци, ст. зел. Пѣдволочиска 17 кльм.

25. ЧЕРНИЛѠВЪ РУСКІЙ С. П. Ц. Покрова П. Д. Б., дерев. кан. виз. 1874. об. въ Днѣстрѣ.

Патронъ: Конрадъ Глогеръ.

Парохъ: Николай Михалевичъ, вд.

Въ матерн. число душъ 616

Въ дочерн. ЧернилѠвъ мазовецкій 358

» » Чолганьщина 171

Разомъ . . . 1145

Лат. 160, жид. 10; Черн. мазов. лат. 1059, жид. 20; Чолганьщина лат. 219, жид. 26.

Школа 1-кл., я. выкл. рускій, д. о. гр.-кат. 80; Черн. мазов. шк. 2-кл. я. выкл. польскій, д. о. гр.-кат. 50. Чит. Просв. чл. 40, шпихлѣръ и поз. каса громадскій. Въ ЧернилѠвѣ мазов. *czytalnia ludowa*.

Дотація город. 1 м. 222□ с., орн. поля 56 м. 785□ с., сѣн. 2 м. 1330□ с., доходъ зъ поля 342 К. 56 с., дод. конгр. 937 К. 60 сот., зъ того под. 116 К. 62 сот., вѣльне мливо. Дѣмъ мур. Дякъ неисп.

Староство, судъ и урядъ под. ТернопѠль, почта, стъ тел. и зел. Бѣрки великій. 1¹/₂ кильм.

26. ЧЕРНИХѠВЦЪ С. П. Ц. Св. Тройцы, м. 1778. кан. в. 1882. об. въ Днѣстрѣ.

Патронъ: Володиславъ Федоровичъ.

Парохъ: Василій Курдидикъ, ж.

Въ матерн. число душъ 2016

Въ дочерн. Верняки 335

Разомъ . . . 2351

Лат. въ мат. и доч. 218, жид. 74.

Школа 2-кл. я. выкл. рускій, д. о. гр.-кат. 430. Читальня має 120 чл., шпихлѣръ и поз. каса громадскій, крамница церковна; Верняки чит. общ. им. Качковскаго.

Дотація, город. 8 м. 1048□ с., орн. поля 81 м. 816□ с., сѣн. 1145□ с., доходъ зъ поля 594 К. 94 сот., рокове 44 К., дод. конгр. 777 К. 6 сот., зъ того под. 216 К. Дѣмъ мур. Дякъ испит.

Староство, судъ, урядъ под., почта и ст. тел. Збаражъ, ст. зел. ТернопѠль 15 кильм.

27. ШЕЛЬПАКИ С. П. Ц. Св. ВМ. Георгія, мур. 1762. кан. виз. 1882. об въ Днѣстрѣ.

Патронъ: Антимъ и Софія Никоровичъ.

Парохъ: Володимиръ Голинатый, вд.

Въ матерн. число душъ 880

Въ дочерн. Лисичинцѣ, Ц. Св. Василія, д. об. въ Днѣстрѣ. 920

Разомъ . . . 1800

Лат. 5, жид. 7; Лисич. жид. 9.

Школа 1-кл., я. выкл. рускій, д. о. гр.-кат. 113; Лисич. шк. 1-кл. я. выкл. рускій, д. о. гр.-кат. 116. Чит. Просвѣты чл. 60, шпихлѣрь и поз. каса громадска; Лисич. Чит. Просвѣты чл. 40, шпихлѣрь и поз. каса громад., крамница цер.

Дотація, город. $3\frac{3}{4}$ м., орн. поля 107 м., сѣн. и лѣса $8\frac{3}{4}$ м., дохѳдъ зъ поля 649 К. 64 сот., дод. кондр. 784 К. 52 с., зъ того под. 221 К. 16 сот. Дѳмъ мур. Дякъ неисп.

Староство Збаражъ, судъ, урядъ под., почта и ст. тел. Нове село, ст. зел. Максимѳвка 19 клѳм.

28. ШИЛЫ С. П. Ц. Св. Тройцы, мур., 1875. кан. виз. 1882. об. въ Днѣстрѣ.

Патронъ: Тадей Федоровичъ.

Парохъ: Яковъ Вербицкій, вд. ювил.

Число душъ 1578

Лат. 15, жид. 7.

Школа 2-кл., я. выкл. рускій, д. о. гр.-кат. 152. Чит. Просвѣты чл. муж. 93+жень 18—111, шпихлѣрь и поз. каса громадскій, 2 склепы христіяньскій.

Дотація, орн. поля 64 м. 1036□ с., сѣн. 2 м., дохѳдъ зъ грунту 364 К. 62 сот., дод. конгр. 986 К. 10 сот., зъ того под. 123 К. 96 сот. Дѳмъ дер. Дякъ испит.

Староство и урядъ под. Збаражъ, судъ, почта и ст. тел. Нове село, ст. зел. Максимѳвка 15 клѳм.

Збаражскій деканатъ числить душъ 51.312

11. Зборѳвскій деканатъ.

Завѣдатель дек. и ординар. комисаръ шкѳльный.

Всч. О. Петро Чумакъ, *парохъ въ Озѣрянцѣ.*

Мѣстодеканъ:

Всч. О. Димитрій Бахталовскій, *парохъ въ Перепель-никахъ.*

Комисаръ ординар. для справъ сервит.

Всч. О. Юліянъ Илевичъ, зъ вѣдзн. крыл., парохъ въ Грабкѣвцяхъ.

1. БЗОВИЦЯ С. П. Ц. Успенія П. Д. Б., дер. кан. виз. 1888, кард. Сильвестеръ Сембратовичъ. об. въ Днѣстрѣ.

Патронъ: Александеръ гр. Водзицкій.

Парохъ: Михаилъ Баранъ, ж.

Число душъ 567
Лат. 500, жид. 20.

Школа 1-кл., я. выкл. рускій д. о. гр. кат. 72. Чит. общ. им. Качков. чл. 38, шпихлѣрь и поз. каса громадскій.

Дотація город. 3 м., орн. поля 87 м., пасов. и корчѣвъ 21 м., дохѣдъ зъ пола 433 К. 68 сот., дод. конгр. 918 К. 32 сот. зъ того под. 152 К.

Староство Золочѣвъ, судъ, урядъ под. и ст. зел. Зборѣвъ, 14 клѣм., почта и ст. тел. Олѣѣвъ.

2. БѢЛКѢВЦЪ С. П. Ц. Св. О. Николая, дер., кан. виз. 1888. обезп. въ Днѣстрѣ.

Патронъ: Іеронимъ Сѣкора,

Парохъ. Евгеній Тимкевичъ, ж.

Въ матерн. число душъ 381

Въ дочерн. Богданѣвка, Ц. Непор. Зач. П. Д. Б., дер. об.

въ Днѣстрѣ 330

Разомъ 711

Лат. 44, жид. 31; Богданѣвка лат. 180, жид. 21.

Школы 1-кл. необсаженіи въ обохъ селахъ, а въ БѢлкѣвцяхъ будинокъ школьный замешкуе жидъ. Чит. Просв. 29 чл.

Дотація, город. 2 м. 93□ с., орн. поля 64 м. 778□ с., пасовис. 1110□ с., сѣн. 2 м. 5□ с., дохѣдъ зъ поля 333 К. 76 сот., дод. конгр. 1009 К. 56 сот., зъ того под. 113 К. 66 сот. Дѣмъ дер. Дякъ неисп.

Староство Золочѣвъ, судъ и ур. под. Зборѣвъ, почта, ст. тел. и зел. Озѣрна, 10 клѣм.

3. БѢЛОГОЛОВЫ С. П. Ц. Собора П. Д. Б., дер., к. в. 1888. обезп. въ Днѣстрѣ.

Патронъ Юрій и Марта гр. Водзицкій.

Завѣдатель: Володимиръ Андрухѣвъ. ж.

Въ мат. число душъ 1230

Въ доч. Нетерпиньцѣ Ц. Вознесенія Хр., дер. необезп. 350

Разомъ 1580

Лат. 250, жид. 40; Нетерпиньцѣ лат. 177, жид. 20.

Школа 1-кл. я. выкл. рускій, д. о. гр. кат. 40; чит. общ. им. Качковского.

Дотація, гор. 2 м. 923□ с., орн. поля 66 м. 1332□ с., сѣн. 2 м. 680□ с., лѣса 21 м. 975□ с., пасов. 1 м. 900□ с., дохѡдъ зъ поля 318 К. 2 с., рокѡвщ. 30 К., дод. конгр. 974 Кор. 64 сот., зъ того под. 108 К. 28 с., за вык. млив. 20 Кор. 82 сот. Дѡмъ дер. Дякъ неисп.

Староство Золочѣвъ, судъ и ур. под. Зборѡвъ, почта и ст. тел. Олѣѣвъ, ст. зел. Зборѡвъ 22 кльм.

4. **ГРАБКѡВЦѢ** С. П. Ц. Св. Димитрія дер., кан. виз. 1888. обезп. въ Днѣстрѣ.

Патронъ: Кароль Дунинъ гр. Борковскій.

Парохъ: Юліянъ Илевичъ, вд. я. в.

Сотр. прив. Іоанъ Кондратъ, ж.

Въ мат. число душъ 376

Въ доч. Метенѡвъ, Ц. Св. О. Николая дер. об. въ Днѣст. 508

Въ доч. Млынѡвцѣ 320

Разомъ . . . 1204

Лат. 5, жид. 7; Метенѡвъ лат. 15, жид. 16; Млынѡвцѣ лат. 44, жид. 85.

Школа вспѡльна зъ Млынѡв. 1-кл., я. выкл. рускій, д. о. гр.-кат. 100. Чит. общ. им. Качковского чл. 25.

Дотація, город. 6 м., орн. поля 90 м., сѣн. 6 м. 578□ с., дохѡдъ зъ поля 455 К. 56 с., дод. конгр. 839 К. 8 с., въ того под. 152 Кор. 80 сот. Дѡмъ деревл. Дякъ неисп.

Староство Золочѣвъ, судъ, ур. подат., почта, ст. тел. и зел. Зборѡвъ 1 кльм.

5. **ЗАРУДЕ** С. П. Ц. Воздвиженія Ч. Креста, дер. к. в. 1888. об. въ Днѣстрѣ.

Патронъ: Конвентъ ОО. Доминиканѡвъ въ Пѡдкамени.

Парохъ: Антоній Сосенко, ж.

Яко прив. сотр. перебуває О. Юліянъ Курмановичъ зъ вѡдз. крыл. вд.

Въ мат. число душъ 748

Въ доч. Травотлоки 301

Разомъ . . . 1049

Лат. 60, прот. 2, жид. 8; Травотл. лат. 1, жид. 4.

Школа 1-кл. я. выкл. рускій, д. о. гр.-кат. 100. Чит. Просвѣты чл. 60 и склепъ читальняный, шпихлѣръ и поз. каса гр.

Дотація, город. 2 м., орн. поля 68 м., сѣн. 7 м., дохѡдъ зъ поля 311 Кор. 90 сот., дод. конгр. 1018 Кор. 82 с., зъ того под. 106 К. 16 с. Дѡмъ мур. Дякъ неисп.

Староство Золочѣвъ, почта въ мѣсци, судъ. ур. подат., ст. тел. и зел. Зборѡвъ 7 кльм.

6. **ЗБОРѢВЪ** М. П. Ц. Преображ. Господня, мур., к. в. 1888.
 об. въ Краковскѣмъ Тов.
 Патронъ: Кароль Дунинъ гр. Борковскій.
 Парохъ: Емилиянъ Мизъ, зъ вѣдзн. крыл., вд.
 Число душъ 1738
 Лат. 800 есть парохія, жид. 1800.
 Школа 2-кл. я. выкл. польскій, д. о. гр.-кат. 120.
 Дотація, город. 1 м., орн. поля 102 м., лѣса въ Пенякахъ 11 м.
 870□ с., сѣн. 10 м., доходъ зъ поля 716 Кор. 54 сот., дод.
 конгр. 941 Кор. 30 сот., зъ того под. 244 Кор. Дѣмъ мур.
 Дякъ испыт. Хоръ.
 Староство Золочѣвъ, судъ, ур. под., почта, ст. тель.
 и зел. въ мѣсци.

7. **ИВАЧѢВЪ** С. П. Ц. Рождества П. Д. Б., дер. к. в. 1888.
 об. въ Днѣстрѣ.
 Патронъ: Іоанъ Гужковскій.
 Парохъ: Іосифъ Височанскій, ж.
 Въ мат. число душъ 514
 Въ доч. Волчкѣвцѣ, Ц. Св. Димитрія дер. об. въ Крак. Тов. 510
 Разомъ 1024

Лат. 40, жид. 20; Волч. лат. 60, жид. 8.
 Школа 1-кл. я. выкл. рускій, необсажена 8 лѣтъ; Волчк. шк.
 1-кл. я. выкл. рускій, д. о. гр.-кат. 83. Склепъ церковный
 въ Ивачовѣ; въ Волч. склеп. гром., а доходъ зъ него обер-
 тае ся на фондъ будови новои церкви.
 Дотація, город. и подъ будовлею 9 м. 415□ с., орн. поля 68 м.,
 сѣн. 10 м. 522□ с., доходъ зъ поля 264 К. 12 с., проск.
 19 К. 68 с., дод. конгр. 1016 К. 12 с., зъ того под. 89 К.
 92 сот. Дѣмъ мур. Дякъ неисп.
 Староство Золочѣвъ, судъ, урядъ под. Зборѣвъ, почта
 Нуце, ст. тел. Плугѣвъ, ст. зел. Зарваниця 7 кльм.

8. **КАВАРѢВЦЪ** С. П. Ц. Св. Параскевіи, м. 1841. к. в. 1888.
 об. въ Крак. Тов.
 Патронъ: Болеславъ Вержхлейскій.
 Парохъ: Юліянъ Борачокъ, ж.
 Число душъ 751
 Лат. 17. въ мѣсци есть двѣрска каплиця богослуж. зъ пра-
 вомъ публичности, прот. 1, жид. 11.
 Школа 1-кл. я. выкл. рускій, д. о. гр. кат. 140. Чит. Просвѣты
 чл. 60, склепъ христіанскій.
 Дотація, город. 2 м., орного поля 46 м., сѣн. 5 м., доходъ зъ
 поля 182 К. 30 с., дровъ 12 сяг., проск. 31 К. 50 с., дод.
 конгр. 1087 К. 10 с., зъ того под. 62 К. 16 с. Дѣмъ мур.
 Дякъ неисп.

Староство Золочѣвъ, судъ, урядъ под., почта, ст. тел. и зел. Зборѣвъ 2 кльм.

9. **КУДОБИНЦЪ** С. П. Ц. Св. Іоана Богослова, дер. к. в. 1888. обезп. въ Крак. Тов.

Патронъ: Кароль Дунинъ гр. Борковскій.

Парохъ: Теофиль Жегаловичъ, зъ крыл. вѣдз. вѣд.

Въ мат. число душъ 655

Въ доч. Товстоголовы, Ц. Покрова П. Д. Б. дер., обезп.

въ Днѣстрѣ 371

Разомъ . . . 1026

Жид. 20; Товстогол. лат. 250, жид. 15.

Школа 1-кл. я. выкл. рускій, д. о. гр.-кат. 65; Товстог. школа 1-кл. я. выкл. польскій, д. о. гр.-кат. 80. Шпихлѣръ гром., Крамница церковна въ Кудобинцяхъ.

Дотація, город. 1 м. 322□ с., орн. поля 90 м. 786□ с., сѣн. 15 м. 770□ с., доходъ зъ поля 434 К. 70 с., дод. конгр. 779 К. 62 с., зъ того под. 167 К. 8 с., Дѣмъ лѣпянка. Дякъ неис.

Староство Золочѣвъ, судъ, ур. под., почта, ст. тел. и зел. Зборѣвъ 2 кльм.

10. **КУДИНѠВЦЪ** С. П. Ц. Воскресенія Хр. дер. к. в. 1888. обез. въ Краков. Тов.

Патронъ: Володиславъ Малиновскій и Людвикъ Холодецкій.

Парохъ: Изидоръ Темницкій, ж.

Въ мат. число душъ 521

Въ доч. БеремѠвцѣ, Ц. Св. ВМ. Евстахія. дер. обезп.

въ Днѣстрѣ 481

Разомъ . . . 1002

Лат. 56, прот. 6, жид. 10; Берем. лат. 57, жид. 20.

Школа 1-кл. я. выкл. рускій, д. о. гр.-кат. 100; Берем. школа 1-кл. я. выкл. рускій, д. о. гр.-кат. 85. Шпихлѣръ и склепъ громадскій; БеремѠвцѣ Чит. им. общ. Качков. чл. 20, шпихлѣръ и склепъ громад.

Дотація, город. 3 м. 1030□ с., орн. поля 71 м. 1425□ с., сѣн. 11 м. 1287□ с., доходъ зъ поля 342 Кор. 32 сот., проск. 15 кѣрц. вѣвса, дод. конгр. 957 К. 12 с., зъ того податокъ 121 К. 29 с., Дѣмъ дер. Дякъ неисп.

Староство Золочѣвъ, судъ, ур. под. ст. зел. Зборѣвъ 7 кльм., почта и ст. тел. Олѣѣвъ.

11. **ЛОПУШАНЫ** С. П. Ц. Введенія въ Храмъ П. Д. Б., дер. 1717, кан. виз. 1888, обезп. въ Крак. Тов.

Патронъ: Александеръ гр. Водзицкій

Парохъ: Никита ДякѠвъ, ж.

Число душ 751
Лат. 50. жид. 12.

Школа 1-кл. я. выкл. рускій, д. о. гр.-кат. 96. Читальня и кра-
мница церковнй шпихлѣръ и поз. каса гром.

Дотація, город. 3 м., орн. поля 52 м., доходъ зъ поля 190 К.,
Дод. конгр. 1060 Кор., зъ того под. 66 К. Дѣмъ лѣпянка.
Дякъ неисп.

Староство Золочѣвъ, судъ, ур. под. и ст. зел. Зборѣвъ
18 клѣм. почта и ст. тел. Олѣѣвъ.

12. **МШАНА** С. П. Ц. Св. ВМ. Георгія, дер. 1741, кан. виз. 1888
об. въ Крак. Тов.

Патронъ: Спадкоемцѣ Юлія гр. Дѣдушицкогo.

Парохъ: Захарія Тарнавскій, вд.

Въ мат. число душ 478

Въ доч. Жукѣвцѣ 186

Разомъ 664

Лат. 7; Жукѣвъ. лат. 7. жид. 3.

Школа 1-кл. я. выкл. рус., необсаджена. Шпихл. цер., склеп гром.

Дотація, орн. поля 62 м. 400□ с., сѣн. 10 м., доходъ зъ поля 249 К.

30 сот., дод. конгр. 950 К. 40 с., зъ того под. 141 К.

Дѣмъ дер. Дякъ неисп., плата 60 Кор. рѣчно и уживае
800□ с. города.

Староство Золочѣвъ, судъ, ур. подат., почта, ст. тел.
и зел. Зборѣвъ 10 клѣм.

13. **НУЩЕ** С. П. Ц. Св. Іоана Крестителя, мур. 1894, кан. виз.
1888, обез. въ Днѣстрѣ.

Патронъ: Климентій Завидовскій Вайсманъ.

Парохъ: Іона Пелехатый, ж.

Въ мат. число душ 763

Въ доч. Кругѣвъ 239

Разомъ . . . 1002

Лат. 57 жид. 8; Кругѣвъ лат. 378, есть каплиця богослу-
жебна надъ гробѣвцемъ двѣрскимъ, жид. 4.

Школа 1-кл. я. выкл. рускій, д. о. гр.-кат. 82; Кругѣвъ школа

1-кл. я. выкл. польскій, д. о. гр.-кат. 38. Въ обохъ селахъ
церковнй склепы.

Дотація, город. 3 м. 280□ с., орн. поля 43 м., сѣн. 11 м. 409□ с.,

дровъ 12 с., дод. конгр. 1045 К. 56 с., зъ того под. 56 К.,

% за проск. 30 К. Дѣмъ мур. Дякъ испит.

Староство Золочѣвъ, судъ, ур. подат. Зборѣвъ, почта
въ мѣсци, ст. тел. Плугѣвъ, ст. зел. Зарваниця 14 клѣм.

14. **ОЗЪРНА** М. П. Ц. Св. Тройцы, дер., кан. виз. 1888. обезн.
въ Днѣстрѣ.

Властитель Израилить.

Парохъ: Орестъ Держко, зъ вѣдзн. крыл., ж.

Число душъ 2478

Лат. 1795, есть парохія, прот. 8, жид. 1800.

Школа 2-кл. я. выкл. польскій, д. о. гр.-кат. 437, а зъ того ходитъ до школы 140. Чит. общ. им. Качков. чл. 75, шпихлѣръ громадскій.

Дотація, город. 3 м., орного поля 124 м. 1077□ с., сѣн. 7 м. 1169□ с., лѣса 16 м. 540□ с., доходъ въ поля 362 Кор. 26 с., дод. конгр. 1037 К. 74 с., зъ того под. 227 К. 74 с., вольне мливо выкуплене. Дѣмъ мур. Дякъ не исп.

Староство Золочѣвъ, судъ, ур. подат. Зборѣвъ, почта ст. тел. и зел. въ мѣсци.

15. **ОЗЪРЯНКА** С. П. Ц. Воскресенія Хр. дер. кан. виз. 1888. обезп. въ Днѣстрѣ.

Патронъ: Конвентъ ОО. Доминиканѣвъ въ Пѣдкамени.

Парохъ: ПЕТРО Чумаць, ж, я. в.

Въ мат. число душъ 590

Въ доч. Цецова, Ц. Покрова П. Д. Б., дер. об. въ Днѣстрѣ. 248

» Лаврикѣвъцѣ 219

Разомъ . . . 1057

Лат. 15, жид. 14; Цецова лат. 7, жид. 18; Лаврик. латин. нема, жид. 2.

Школа 1-кл. я. выкл. рускій, д. о. гр. кат. 57. Чит. Просвѣты чл. 68, шпихлѣръ и поз. каса громадскій, склепы церковнй въ Озѣрянцѣ и Цецовѣй.

Дотація, город. 1036□ с., орн. поля 114 м. 1501□ с., сѣн. 1 м. 1097□ с., доходъ зъ поля 559 К. 50 с., проск. 1½ кѣр. житной муки, дод. конгр. 866 К. 96 с., зъ того под. 190 Кор. 38 с. Дѣмъ дер. Дякъ не исп.

Староство Золочѣвъ, судъ, ур. под., ст. тел. и зел. Зборѣвъ 7 клѣм., почта Заруде.

16. **ОЛѢВѢ** С. П. Ц. Св. О. Николая, мур., кан. виз. 1888. необезп.

Патронъ: Спадкоемцѣ Казимира гр. Водзицкого.

Парохъ: Фабіянъ Жуковскій, высл. деканъ зъ вѣдзнак. крылош. ж.

Сотр. приват. Михаилъ Захарчукъ, ж.

Въ мат. число душъ 950

Въ доч. Бѣлокерница Ц. Воздвиж. Ч. К., дер. необезп. . 335

Разомъ . . . 1285

Лат. 665, есть парохія, жид. 105; Бѣлокерница л. 265, ж. 9.

Школа въ Олѣевѣ для обохъ громадъ 2-кл. я. выкл. польскій и рускій, д. о. гр.-кат. 120. Склепъ громадскій, а въ обохъ селахъ громадскій шпихлѣрѣ.

Дотація, город. 2 м., орн. поля 96 м., сѣн. 35 м., дохѣдъ зъ поля 568 К. 48 сот., дровъ 8 сѣг., дод. кснгр. 827 К. 78 с., зъ того под. 186 Кор. 64 сот., вѣлье млыво на 30 кѣрц. Дѣмъ мур. Дѣкъ неисп.

Староство Золочѣвъ, судъ, ур. под. и ст. зел. Зборѣвъ почта и ст. тел. въ мѣсци

17. ОСТАШѢВЦѢ С. П. Ц. Воведенія въ Храмъ П. Д. Б., дер. 1747, кан. виз. 1888. об. въ Днѣстрѣ.

Властитель израилить.

Парохъ Григорій Алиськевичъ, ж.

Въ мат. число душъ 916

Въ доч. Данилѣвцѣ, Ц. Св. Мих. дер., об. въ Краковѣ. Тов. 592

Разомъ . . . 1508

Лат. 10, жид. 50; Данилѣвцѣ лат. 7, жид. 5.

Школа 1-кл. я. выкл. рускій необсаджена; Данилѣвцѣ школа 1-кл. я. выкл. рускій, д. о. гр.-кат. 88. Читал. Просвѣты чл. 30, шпихлѣрѣ громадскій.

Дотація, город. 3 м. 135□ с., орн. поля 89 м. 595□ с., сѣн. 5 м. 386□ с., пасов. 4 м., дохѣдъ зъ поля 520 К. 10 сот., дод. конгр. 905 К. 82 с., зъ того под. 191 К. 55 с. Дѣмъ мур. Дѣкъ неисп.

Староство Золочѣвъ, судъ и ур. под. Зборѣвъ, почта, ст. тел. и зел. Озѣрна 1 кльм.

18. ПЕРЕПЕЛЬНИКИ С. П. Ц. Св. Космы и Даміана, дер. 1855, кан. виз. 1888. обезп. въ Днѣстрѣ.

Патронъ: Мелянія Падлѣвска.

Парохъ: Димитрій Бахталовскій, ж. я. в.

Въ мат. число душъ 902

Въ доч. Гукалѣвцѣ, Ц. Воздвиж Ч. Кр., дер. об. въ Днѣстрѣ. 525

Разомъ . . . 1427

Лат. 153, жид. 45; Гукал. лат. 228, жид. 19.

Школа 1-кл. я. выкл. рускій, д. о. гр.-кат. 98; Гукал. школа 1-кл. я. выкл. рускій необсаджена. Чит. Просв. член. 26; склепъ церковный; шпихлѣрѣ и поз. касы громадскій въ обохъ селахъ.

Дотація, город. 1573□ с., орн. поля 92 м. 415□ с., сѣн. 18 м. 370□ с., лѣса 9 м. 345□ с., дохѣдъ зъ поля 376 К. 46 с., дровъ 7½ сѣг., 4 корц. вѣвса зсыпу, проскр. 10 Кор. 24 сот., дод. конгр. 900 Кор. 2 сот., зъ того под. 124 Кор. 32 сот. Дѣмъ лѣпянка. Дѣкъ неисп.

Староство Золочѣвъ, судъ, ур. под. и ст. зел. Зборѣвъ,
14 клѣм. почта Нуще, ст. тел. Олѣѣвъ.

19. **ПОДГАЙЧИКИ** С. П. Ц. Св. О. Николая дер. 1773, кан. виз-
1888, необезп.

Патронъ: Спадкоємць Юліана гр. Дѣдушицкого.

Парохъ: Григорій Вацикъ, ж.

Въ мат. число душъ	341
Въ дочерн. Волосѣвка Ц. св. Мих. дер., об. въ Крак. Тов.	528
Разомъ	869

Лат. 8, жид. 30 въ обохъ селахъ.

Школа 1-кл. для обохъ громадъ, я. выкл. рускій, д. о. гр.-кат.
117. Чит. Просвѣты. Поз. каса громадска.

Дотація, город. 2 м., орного поля 76 м., сѣнож. 4 м. лѣса
18 м. 1500□ с., дохѣдъ зъ поля 455 К. 42 с., проскурне
70 Кор., дод. конгр. 920 Кор. 36 сог., зъ того под. 156 К.
Дѣмъ мур. Дякъ испит.

Староство Золочѣвъ, судъ, ур. подат., почта, ст. тель.
и зел. Зборѣвъ 8 клѣм.

20. **ПРИСѢВЦѢ** С. П. Ц. Собора П. Д. Б., мур. 1900, кан. виз-
1888, обез. въ Днѣстрѣ.

Патронъ: Конвентъ ОО. Доминиканѣвъ въ Подкамени.

Парохъ: Евгеній Гарасимовичъ, ж.

Въ мат. число душъ	670
Въ доч. Коршилѣвъ	355
» » Погребцѣ	311

Разомъ 1336

Лат. 159, жид. 24; Коршилѣвъ лат. 11, жид. 13; Погребцѣ
лат. 19, жид. 7.

Школа 1-кл. для Присовець и Коршилова, я. выкл. рускій, д. о.
гр.-кат. 100. Дѣти зъ Погребцѣвъ ходять до школы въ
Зборѣвъ. Чит. Просвѣты чл. 60, поз. каса гром., склепъ
церковный.

Дотація, город. 1½ м., орн. поля 45½ м., пасов. 13½ м., сѣн.
1 м., дохѣдъ зъ поля 277 К. 66 с., вѣлье мливо, додат.
конгр. 895 К. 16 с., зъ того под. 94 К. 56 с. Дѣмъ лѣ-
пянка. Дякъ неисп.

Староство Золочѣвъ, судъ, ур. подат., почта, ст. тель.
и зел. Зборѣвъ 4 клѣм.

21. **СЕРВИРЫ** П. П. Ц. Рождества П. Д. Б. дер., кан. в. 1888.
обезп. въ Днѣстрѣ.

Патронъ: Кордянь Доминиковскій.

Парохъ: Василій Молчко, вд.

Въ мат. число душъ	441
Въ доч. Яцковцѣ	394
Разомъ	835

Лат. 25, жид. 15; Яцковцѣ лат. 44, жид. 17.

Школа 1-кл. для обохъ громадъ необсаджена вѣдъ 1893 року, я. выкл. рускій, приватно учить дякъ 40 дѣтей. Читальнѣ Просвѣти въ обохъ сел., шпихлѣръ читальняный, склепъ церковный.

Дотація, города $\frac{3}{4}$ м., орн. поля 58 м., сѣн. 9 м., доходъ зъ поля 268 К. 66 с., дод. конгр. 1056 К., зъ того под. 91 Кор. 46 с., Дѣмъ дер. Дякъ неиск.

Староство Золочѣвъ, судъ и ур. под. Зборѣвъ, почта, ст. тел. и зел. Озѣрна 9 клѣм.

22. **ЯРОСЛАВИЧЪ** С. П. Ц. Преображенія Госп. дер. 1766, к. в. 1888, обез. въ Днѣстрѣ.

Патронъ: Мечиславъ Комарницкій.

Парохъ: Іоанъ Алисъкевичъ, ж.

Въ мат. число душъ	750
------------------------------	-----

Въ доч. Монилѣвка Ц. Св. Михаила дер., об. въ Днѣстрѣ.	680
--	-----

Разомъ	1430
------------------	------

Лат. 18, жид. 35; Монилѣвка лат. 100, жид. 30.

Школа 1-кл. я. выкл. рускій, д. о. гр.-кат. 80; Монилѣвка школа 1-кл. я. выкл. рускій, д. о. гр.-кат. 70. Читальня Просвѣты чл. 30., склепъ громадскій, а въ прилуч. есть громадскій шпихлѣръ.

Дотація, города 3 м., орн. поля 90 м., доходъ зъ поля 350 К. 80 с., проскурне 12 кѣрц., дод. конгр. 967 К. зъ того под. 119 К. 44 с., Дѣмъ лѣпянка. Дякъ неиск.

Староство Золочѣвъ, судъ, ур. подат., почта, ст. тел. и зел. Зборѣвъ. 8 клѣм.

23. **ЯРЧѠВЦЪ** С. П. Ц. Св. Параскевіи, дер. 1218, кан. виз. 1888, об. въ Сляви.

Патронъ: Володиславъ гр. Дѣдушицкій.

Парохъ: Юліанъ Лазаревичъ, зъ вѣдзн. крыл. ж.

Число душъ	504
----------------------	-----

Лат. 6, жид. —

Школа 1-кл. я. выкл. рускій, д. о. гр.-кат. 80, Поз. каса гром. Дотація город. 1 м. 1041□ с., орн. поля 58 м., сѣн. 15 м., доходъ зъ поля 374 К. 96 с., дод. конгр. 968 К. 62 с., зъ того под. 127 К. 68 с. Дѣмъ дер. Дякъ неиск.

Староство Золочѣвъ, судъ, ур. под., почта, стація тел. и зел. Зборѣвъ.

Зборівскій деканатъ числить душъ 25.793

12. Золочѣвскій деканатъ.

Деканъ:

Всп. О. Александръ Чемеринскій, Шамбелянъ Его Свят. Папы Льва XIII., зъ вѣдзн. крыл., делегатъ орд. до ц. к. Рады шкѣльн. окр., комисарь орд. для шкѣль народныхъ, выдѣловыхъ и для золочѣвской гимназіи, заступникъ предсѣдателя Рады шкѣльн. мѣст. и членъ Рады мѣйск., парохъ въ Золочевѣ.

I. Мѣстодеканъ:

Всч. О. Стефанъ Стисловскій, зъ вѣдзн. крыл., префектъ касы дек. и парохъ въ Ляцкѣмъ великѣмъ.

II. Мѣстодеканъ:

Всч. О. Корнилій Дудикевичъ, зъ вѣдзн. крыл., парохъ въ Плуговѣ.

1. **БЕЛЗЕЦЬ** М. П. Ц. Св. О. Николая, дер. 1727, кан. виз. 1868. митр. Спиридонъ Литвиновичъ, об. въ Днѣстрѣ.

Патронъ: Викторъ Ясньскій.

Парохъ: Володимиръ Подсонскій, вд.

Въ мат. зъ доч. Ц. Благов. П. Д. Б., об. въ Днѣстрѣ. ч. д. 1410 Лат. 156, жид. 58.

Школа 2-кл. я. выкл. рускій, д. о. гр.-кат. 167. Шпихлѣръ и позичкова каса громадскій, склепъ церковный.

Дотація, город. 2 м. 259□ с., орн. поля 49 м. 1285□ с., сѣнож. 28 м. 192□ с., доходъ зъ поля 466 К. 42 с., дод. конгр. 907 К. 20 с., зъ того под. 158 К. 82 с., Дѣмъ лѣпянка. 2 дяки испыт.

Староство, судъ и урядъ под. Золочѣвъ, почта Бѣлый Камѣнь, ст. тел. и зел. Скварява 5 клѣм.

2. **БОБЩАНЫ** С. П. Ц. Рождества П. Д. Б., дер. 1739, к. в. 1868, об. въ Днѣстрѣ.

Патронъ: Романъ гр. Потоцкій.

Парохъ: Емилиянъ Гавришо, ж.

Въ мат. 285, въ прил. Нестюки 384 разомъ душъ . . . 669 Лат. 24, жид. 6; Нестюки лат. 13, жид. 6.

Школы нема въ обохъ селахъ. Склепъ церковный.

Дотатія, орного поля 28 м., сѣн. 8 м., доходъ зъ поля 133 К. 10 с., дровъ 13 сѣг., дод. конгр. 1056 К. 42 с., зъ того под. 42 К. 8 с. Дѣмъ дер. Дякъ неис.

Староство Золочѣвъ, судъ и ур. под. Зборѣвъ, почта и ст. тель. Поморяны, ст. зел. Зарваниця 20 клѣм.

3. **БОГУТИНЪ** С. П. Ц. Св. Іоанна Богослова, дер., кан. виз. въ 1828 р. митр. Михаилъ Левицкій, об. въ Інѣстрѣ.

Патронъ: Романъ гр. Потоцкій.

Парохъ: Яковъ Сироѣдѣвъ, вд.

Число душъ 590

Лат. 157, жид. 17.

Школа 1-кл. я. выкл. рускій, д. о. гр.-кат. 85. Чит. Просвѣты заснѣтила ся.

Дотація, город. 1 м. 931□ с., орн. поля 40 м. 977□ с., сѣн. 1 м. 327□ с., корчѣвъ и неуж. 17 м. 624□ с., доходъ зъ поля 322 К. 26 с., дровъ 13 сяг., 4 фѣры прутя и 14 куб. м. дубины на обгороду, дод. конгр. 1050 К. 94 с., зъ того под. 71 К. 4 с., Дѣмъ муров. Дякъ испыт.

Староство Золочѣвъ, судъ и ур. под. Зборѣвъ, почта и ст. тел. Поморяны, ст. зел. Зарваница 12 клѣм.

4. **ГОДѢВЪ** С. П. Ц. Собора св. Михаила, дер. 1700, кан. виз. 1828, обезп. въ Крак. Тов.

Патронъ: Романъ гр. Потоцкій.

Парохъ: Юліанъ Габрусевичъ, ж.

Въ мат. число душъ 1102

Въ доч. Іосифѣвка ч. д. 264

Разомъ 1366

Лат. 30, жид. 65; Іосиф. лат. 30, жид. 5.

Школа 1-кл. я. выкл. рускій, д. о. гр.-кат. 150. Шпихлѣръ гром.

Дотація, город. 1½ м., орн. поля 64 м., неужиг. 250□ с., пас. 250□ с., лѣса 12 м. 600□ с., сѣн. 1 м. 1370□ с., доходъ зъ поля 250 К. 32 с., дровъ 13 сяг., вѣлье мливо, дод. конгр. 988 К. 72 с., зъ того под. 88 К. 24 с. Дѣмъ мур. Дякъ неисп.

Староство Золочѣвъ, судъ, ур. под. и ст. зел. Зборѣвъ 14 клѣм., почта и ст. тел. Поморяны.

5. **ЖУКѢВЪ** С. П. Ц. Св. ВМуч. Никиты, дер. 1798, к. в. 1828. обез. въ Слявіи.

Властитель Израилитъ.

Парохъ: Іоанъ Малиновскій, ж.

Въ мат. число душъ 917

Въ доч. Кропивна, Ц. Собора П. Д. Б. об. въ Днѣстрѣ 513

Въ доч. Вѣцинь 23

Разомъ 1453

Лат. 119, жид. 57; Кропивна лат. 23, жид. 19; Вѣцинь лат. 1170, есть Резиденція ОО. Реформатѣвъ и костель, жид. 200.

Школа 1-кл. зъ я. выкл. рускимъ необсаджена; Кропивна и Вѣцинь школы 1-кл., я. выкл. польскій. Въ Жуковѣ и Кропивной суть шпихлѣрѣ и склепы церковній.

Дотація, город. 2 м. 429□ с., орн. поля 95 м. 75□ с., сѣн. 25 м. 879□ с., пасов. 7 м. 1008□ с., лѣса 2 м. 79□ с., неужит. 1 м., доходъ зъ поля 342 К. 28 с., дровъ 16 сяг., 2 копы колѣвъ и 6 фѣръ прутя на обгороду, дод. конгр. 927 К. 40 с., зъ того под. 134 К. Дѣмъ мур. новый. Дякъ неиск.

Староство, судъ, ур. под., ст. тел. и зел. Золочѣвъ 18 клѣм., почта Гологору.

6. **ЖУЛИЧЪ** С. П. Ц. Св. О. Николая мур. 1897, кан. виз. 1868. обезп. въ Днѣстрѣ.

Патронъ: Сестры Милосердія въ Краковѣ.

Парохъ: Юстинъ Гаврисевичъ, въ вѣдзн. крылош. ж.

Въ мат. число душъ 789

Въ доч. Городилѣвъ, Ц. Воздвиж. Ч. Кр. об. въ Днѣстрѣ. 352

» » Єлиховичѣ 160

Разомъ . . . 1301

Лат. 320, жид. 168; Городил. лат. 69, жид. 9; Єлиховичѣ лат. 423, жид. 39.

Школа 1-кл. я. выкл. рускій, д. о. гр.-кат. 142; Городил. школа 1-кл. я. выкл. рускій, д. о. гр.-кат. 86; Єлиховичѣ школа 1-кл. а. выкл. польскій, д. о. гр.-кат. 23. У всѣхъ трехъ селахъ суть шпихлѣрѣ громадскіи.

Дотація, город. 6 м., орн. поля 76 м., сѣн. 20 м., доходъ зъ поля 432 К., дровъ 20 сяг., 2 копы колѣвъ и 4 фѣры прутя на обгороду, за вык. млива 2 К. 96 с., дод. конгр. 877 К., зъ того под. 124 К. Дѣмъ деревл. Дякъ неиск.

Староство, судъ, урядъ под., ст. тель. и зел. Золочѣвъ 8 клѣм. почта Бѣлый Камѣнь.

7. **ЗОЛОЧѢВЪ** М. П. Ц. Воскресенія Хр. мур. збуд. 1629 р. Яковомъ Собѣскимъ, кан. в. 1868. об. въ Днѣстрѣ.

Властитель Израилить.

Парохъ: Александръ Чемеринскій, безж. я. в.

Сотр. сист. I. Іоанъ Гургаль, ж.

Сотр. II. зъ мон. Ч. св. Василя В. Іером. Игнатій Коссакъ.

Въ мат. 2410, въ доч. Воронянки 1304 Фѣльварки 635, Зазулѣ 1163, Зарѣче 331, Бенѣвъ 142, разомъ душъ . 5985

Лат. 2476, естъ парохія, вѣрменъ 2, неуніят. 4, прот. 15, жид. 5287; Воронянки лат. 859, жид. 17; Фѣльварки лат. 281, жид. 31; Зазулѣ лат. 694, жид. 90; Зарѣче лат. 50, Бенѣвъ лат. 163, жид. 11.

Въ Золочевѣ естъ ц. к. высша гимназія и 7-кл. школы выдѣловый муж. и жѣн. всѣ зъ я. выкл. польскимъ, д. о. гр.-кат. 500. Въ прилученыхъ нема школѣ. Въ Золочевѣ естъ фил. Нар. Торг. и Тов. «Руска Бесѣда.»

Дотация, город. $\frac{1}{2}$ м., орн. поля 35 м., сѣн. 10 м., лѣса 18 м., дохѳдъ зъ поля 291 К. 76 с., дод. конгр. 1328 К. 34 с., зъ того под. 99 К. 38 с., вѳльне мливо 14 К. 40 сот., $\frac{0}{10}$ зъ капит. 103 К. за проскурне. Дѳмъ мур. Дякъ неиспитованый. Хоръ.

Староство, судъ, урядъ подат., почта, ст. тел. и зел въ мѣсци.

Примѣтка: Въ Золочевѣ есть старинна церковь св. О. Николая; въ заведеню карнѳмъ есть каплица для вязнѣвъ, въ котрой вѳд-правляе ся Богослуж. що другои недѣлѣ и каждого руского свята. На передмѣстю есть монастырь Ч. Св. Василия В. зъ церквою Вознесенія Хр. На Зазуляхъ есть богослужебна каплица поблагословенна 1902 р. при церквѣ Воскресенія Хр. находить ся Брат. Найсв. Тайн. маюче 700 чл. и брат. Тверезости маюче 500 чл.

8. **КАЛЬНЕ** С. П. Ц. Воскресенія Хр., дер. 1811, кан. виз. 1828, об. въ Крак. Тов.

Патронъ: Романъ гр. Потоцкый.

Парохъ: Николай Яновичъ, ж.

Въ мат. число душъ 475

Въ доч. Жабѣнь Ц. Вознесенія Хр. мур. об. въ Крак. Тов. 417

Разомъ 892

Лат. 183, жид. 18; Жабѣнь лат. 103, жид. 17.

Школа 1-кл. я. выкл. рускый, д. о. гр.-кат. 89; Жабѣнь шк. 1-кл. я. выкл. рускый, д. о. гр.-кат. 88. Каса поз. и ошадъ сист. Ратфайзена; Жабѣнь Чит. общ. им. Качков. чл. 62, склепъ громадскый на удѣлахъ.

Дотация, город. 1 м. 28□ с., орн. поля 86 м., сѣн. 3 м., пасов. 10 м. 1525□ с., дохѳдъ зъ поля 348 К., дровъ 13 сяг., вѳльне мливо, дод. конгр. 987 К. 52 с., зъ того под. 112 К. 16 с. Дѳмъ дер. Дякъ неисп.

Староство Золочѣвъ, судъ, и ур. под. Зборѳвъ, почта и ст. тел. Поморяны, ст. зел. Зарваниця 20 кльм.

9. **КНЯЖЕ** С. П. Ц. Св. Пророка Или, дер., кан. виз. 1868. об. въ Днѣстрѣ.

Патронъ: Болеславъ Августиновичъ.

Парохъ: Иполить Дроздовскый, ж.

Число душъ 1156

Лат. 370, жид. 18.

Школа 2-кл., я. выкл. рускый (ухвала Рады гром. 1872), д. о. гр. кат. 150. Шпихлѣръ, поз. каса громадскый.

Дотация город. 1 м., орн. поля 53 м., сѣн. 36 м., лѣса 14 м., пасов. 2 м. 100□ с., дохѳдъ зъ поля 427 К. 40 с., додат. конгр. 935 К. 72 с., зъ того под. 145 К. 68 с., Дѳмъ дер. Дякъ неисп.

Староство, судъ, ур. под. Золочѣвъ, почта, ст. зель. и ст. тел. въ мѣсци.

10. **КОРОПЕЦЬ** С. П. Ц. Сошествія св. Духа, дер. 1760, к. виз. 1828, об. въ Крак. Тов.

Властитель Израилить.

Парохъ: Теодоръ Прачукъ, ж.

Въ мат. число душъ 679

Въ доч. Угорцѣ, 708, Ц. Преоб. Госп. об. въ Крак. Тов.

и Пригата, 100 808

Разомъ . . . 1487

Лат. 40, жид. 25; Угорцѣ лат. 30, жид. 30; Пригата лат. 5, жид. 10.

Школа 1 кл. зъ выкл. я. рускимъ необсаджена; Угорцѣ разомъ зъ Пригатою шк. 1-кл. я. выкл. рускій, д. о. гр.-кат. 85. Чит. общ. имен. Качков. чл. 66 и склепъ читальняный; Угорцѣ чит. Просвѣты, чл. 60, склепъ громадскій.

Дотація, город. $1\frac{1}{3}$ м., орн. поля 89 м. 993□ с., сѣн. $\frac{1}{4}$ м., пасов. 12 м. 125□ с., доходъ зъ поля 282 К. 72 с., дровъ 10 сяг., дод. конгр. 1004 К. 48 с., под. 96 К. 20 с., вольне мливо. Дѣмъ дер. Дякъ неисп.

Староство, судъ, ур. под. и ст. зел. Золочѣвъ, 18 клм., почта и ст. тел. Поморяны.

11. **ЛЯЦКЕ ВЕЛИКЕ** С. П. Ц. Св. Космы и Дамяна, мур. 1886, кан. виз. 1868, об. въ Днѣстрѣ.

Патронъ: Конвентъ Сестеръ Провидѣнія у Львовѣ.

Парохъ: Стефанъ Стисловскій, ж., я. в.

Въ мат. 834, Ляцке мале 478 число душъ 1312

Лат. 201, прот. 5, жид. 29; Ляцке мале, лат. 348 есть богослужебна каплиця въ дворѣ, жид. 8.

Школа 2-кл. я. выкл. рускій, д. о. гр.-кат. 145; (зъ Ляцк. вел. 95, а 50 зъ Ляцк. мал.) Чит. мае 42 чл., въ обохъ громадахъ шпихлѣрѣ и поз. касы громадскій.

Дотація, город. 1 м. 1304□ с., орн. поля 28 м. 591□ с., сѣн. 8 м. 459□ с., пасов. 1 м., доходъ зъ поля 218 Кор. 8 с., дровъ 12 сяг., дод. конгр. 1007 К. 38 с., зъ того под. 74 К. 26 с., Дѣмъ мур. Дякъ неисп.

Староство, судъ, ур. под. и ст. тел. Золочѣвъ, ст. зел. Княже 5 клм., почта въ мѣсци.

12. **МАХНѢВЦЬ** С. П. Ц. Св. Космы и Дамяна, дер. зб. 1697, кан. виз. 1868. об. въ Днѣстрѣ.

Патронъ: Романъ гр. Потоцкій.

Парохъ: Григорій Дяконъ, ж.

Въ мат. число душъ	391
Въ доч. Торго́въ, Ц. Успенія П. Д. Б. дер. об. въ Днѣстрѣ.	431
Разомъ	822

Лат. 44, жид. 6; Торг. лат. 9, жид. 25.

Школа спѣльна зъ Торговомъ 1-кл. я. выкл. рускій, д. о. гр.-кат. 60. Чит. Просвѣты чл. 30, шпихлѣръ читальняный, въ обохъ громадахъ читальняный склепы.

Дотація, город. 2 м., орн. поля 91 м., сѣн. 5 м., доходъ зъ поля 332 К. 32 с., дод. конгр. 1011 К. 46 с., зъ того под. 110 Кор. Дѣмъ мур. Дякъ неисп.

Староство Золочѣвъ, судъ, ур. под. и ст. тел. Зборѣвъ, почта Поморяны, ст. зел. Зарваниця 7 клѣм.

13. **ПЛУГО́ВЪ** С. П. Ц. Св. Параскевіи, дер. 1715, кан. виз. 1868. обезп. въ Днѣстрѣ.

Властителѣ: $\frac{3}{4}$ израилить, а $\frac{1}{4}$ Болеславъ Лѣстовскій. Презентуе Впреосв. Митр. Ординаріятъ.

Парохъ: Корнилій Дудикевичъ, ж., я. в.

Въ мат. зъ дочер. Ц. Положенія Ризы П. Д. Б. и зъ нѣмецкими кольоніями Казимирѣвка и Брониславѣвка ч. д. . 1156
Лат. 88, жид. 76.

Школа 1-кл. зъ 2 учител., я. выкл. рускій, д. о. гр.-кат. 150. Чит. Просвѣты чл. 82, склепъ читальняный, шпихлѣръ церковный, поз. каса громадска.

Дотація, город. $2\frac{1}{4}$ м., орн. поля $74\frac{1}{2}$ м., сѣн. 16 м., пас. $8\frac{1}{4}$ м., лѣса $23\frac{1}{2}$ м., доходъ зъ поля 391 К. 44 с., вольне мливо, $\frac{1}{10}$ 43 К. 64 с., проскурне 19 К. 34 с., дод. конгр. 910 К. 56 с., зъ того под. 133 К. 30 с. Дѣмъ дер. Дякъ неисп.

Староство, судъ и ур. под. Золочѣвъ, почта, ст. тель. и зель. въ мѣсци.

14. **ПЛѢСНЯНЫ** С. П. Ц. Перен. Мощ. св. О. Николая, дерев. 1797, кан. виз. 1868, об. въ Днѣстрѣ.

Патронъ: Гал. Товариство Кредитове земске у Львовѣ.

Завѣд.: Николай Демчинскій, ж., мешкае въ Сновичи.

Число душъ 510
Лат. 178, жид. 47.

Школа 1-кл. я. выкл. рускій, д. о. гр.-кат. 79. Чит. Просвѣты чл. 65, поз. каса громадска, склепъ братскій.

Дотація город. 1 м. 1062□ с., орн. поля 37 м. 1203□ с., сѣн. 4 м. 205□ с., доходъ зъ поля 166 К. 88 с., дод. конгр. 904 К. 34 с., зъ того под. 63 К. 22 с. Дѣмъ и будинки погорѣли. Дякъ неиспит.

Староство Золочѣвъ, судъ, ур. подат. Зборѣвъ, почта и ст. тел. Плуго́въ, ст. зел. Зарваниця 5 клѣм.

15. **ПОДЛИПЦЪ** С. П. Ц. св. Михаила дер. 1761, кан. виз. 1828.
об. въ Днѣстрѣ.
Патронъ: Романъ Третьеръ и Альфредъ Бауеръ.
Парохъ: Александръ Гутковскій, ж.
Число душъ 925
Лат. 128, прот. 1, жид. 32.
Школа 1-кл. я. выкл. рускій, д. о. гр.-кат. 53. Чит. Просвѣты
заснѣтила ся.
Дотація, город. 1 $\frac{1}{2}$ м., орн. поля 56 $\frac{1}{2}$ м., сѣн. 13 $\frac{1}{2}$ м., доходъ
зъ поля 276 К., дровъ 6 сяг., дод. конгр. 1011 К., зъ то-
го под. 90 К. Дѣмъ дер. Дякъ неисп.
Старство, судъ и ур. под. Золочѣвъ, почта и ст. тел.
Плугѣвъ, ст. зел. Зарваниця 3 клѣм.
16. **ПОМОЛЯНЫ** М. П. Ц. Пр. Тройцы, мур. 1890. кан. виз.
1828, обезп. въ Днѣстрѣ.
Патронъ: Романъ гр. Потоцкій.
Парохъ: Димитрій Склепковичъ, ж.
Въ мат. зъ доч. Ц. св. Тройцы. об. въ Днѣстрѣ. ч. д. . 2028
Лат. 740 есть парохія, жид. 2000.
Школа 4-кл. я. выкл. польскій, д. о. гр.-кат. 220. Чит. общ. им.
Качковского чл. 60.
Дотація, город. 1 м., орн. поля 39 м., сѣн. 14 м., дровъ 22 сяг.,
4 фѣры прутя и 8 кльоцѣвъ дубины на колы, дод. конгр.
1090 К. 56 с., зъ того под. 76 К., вѣлье мливо. Дѣмъ
мур. Дякъ неисп.
Старство Золочѣвъ, судъ и ур. под. Зборѣвъ, почта
и ст. тел. въ мѣсци, ст. зел. Зарваниця 16 клѣм.
17. **ПОЧАПЫ** С. П. Ц. Рождества П. Д. Б. мур. 1887, кан. виз.
1868, необезп.
Властитель Израилить.
Парохъ: Іосифъ Вергановскій, зъ вѣдзн. крыл., ж.
Въ мат. число душъ 895
Въ доч. Хильчицѣ, Ц. Покрова П. Д. Б. мур., необез. ч. д. 546
» » Бонишинъ 304
Разомъ . . . 1741
Лат. 40, жид. 7; Хильчицѣ лат. 30, жид. 8; Бонишинъ
лат. 131, жид. 8.
Школа 1-кл. я. выкл. рускій, д. о. гр.-кат. 106; Хильчицѣ шк.
1-кл. я. выкл. рускій, д. о. гр.-кат. 77; Бонишинъ школа
1-кл. я. выкл. рускій, д. о. гр.-кат. 63. Чит. Просвѣты, чл.
36, склепъ церковный.
Дотація, город. 2 м., орн. поля 73 м., сѣн. 31 м., доходъ зъ по-
ля 588 К. 16 с., вѣлье мливо, дод. конгр. 808 К. 70 с.,
зъ того под. 200 К. 26 с., Дѣмъ дер. Дякъ неисп.

Староство, судъ, ур. под., почта, ст. тел. и зел. Золочѣвъ 6 клѣм.

18. **РЕМИЗѠВЦЪ** С. П. Ц. св. Димитрія, мур. 1821, кан. виз. 1828, необезп.

Патронъ: Альойзій Качоровскій.

Парохъ: Лука Несторъ, ж.

Въ мат. число душъ 1500

Въ доч. Шпиколосы, Ц. Воведенія въ Хр. П. Д. Б. дер. обез.

въ Крак. Тов. ч. д. 541

Разомъ . . . 2041

Лат. 65, жид. 38; Шпиколосы лат. 299, жид. 22.

Школа 1-кл. я. выкл. рускій, д. о. гр.-кат. 340; Шпиколосы шк. 1-кл. я. выкл. рускій, д. о. гр.-кат. 75; 2 склепы церковный; Шпикол. чит. Просвѣты, склепъ церковный.

Дотація город. 2 м., орн. поля 78 м. 534□ с., сѣн. 30 м., лѣса 16 м., доходъ зъ поля 327 К. 76 с., дод. конгр. 1013 К. 28 с., зъ того под. 111 К. 66 с. Дѣмъ дер. Дякъ неисп.

Староство, судъ, ур. под., почта, ст. тел. и зел. Золочѣвъ 13 клѣм.

19. **РОЗГАДѠВЪ** С. П. Ц. св. Параскевіи, дер. збудов. 1696, кан. виз. 1828, об. въ Днѣстрѣ.

Патронъ: Романъ гр. Потоцкій.

Парохъ: Юліянъ Левинскій, ж.

Число душъ 752

Лат. 162, жид. 32.

Школа 1-кл. я. выкл. рускій, д. о. гр.-кат. 103. Чит. Просвѣты членѠвъ 86.

Дотація, город. 3 м., орн. поля 42 м., сѣн. 6 м., пас. 6 м., доходъ зъ поля 218 К. 72 с., вольне мливо, дровъ 13 сѣг., на обгороду 5 фѣръ прутя и дубины на колы, дод. конгр. 1040 К. 8 с. Дѣмъ мур. Дякъ неисп.

Староство Золочѣвъ, судъ и ур. под. ЗборѠвъ, почта и ст. тел. Поморяны, ст. зел. Зарваниця 19 клѣм.

20. **РЫКѠВЪ** С. П. Ц. Воскресенія Хр. дер. збудов. 1675, кан. виз. 1828, об. въ Днѣстрѣ.

Патронъ: Франкъ Гурскій и спадкоємцъ Альбины Гурской.

Парохъ: Теофиль Петровскій, ж.

Въ мат. число душъ 964

Въ доч. Красносѣльцѣ Ц. Воздвиженія Ч. К. необез. ч. д. 262

Разомъ . . . 1226

Лат. 27, прот. 5, жид. 29; Красносѣльцѣ лат. 210, жид. 4.

Школа 1-кл. я. выкл. рускій, д. о. гр.-кат. 160; Красносѣльцѣ школа 1-кл. зъ я. выкл. рускимъ 10 лѣтъ необсаджена.

Чит. общ. им. Качковского чл. 130, поз. каса гром., склепъ церковный. Краснос. чит. общ. им. Качк. чл. 20.
 Дотація город. $\frac{3}{4}$ м., орн. поля 107 м., сѣн. 6 м., лѣса 14 м.,
 дохѡдъ зъ поля 340 К. 44 с., дровъ 11 сѣг., дод. конгр.
 955 К. 42 с., зъ того под. 130 К. Дѡмъ лѣп. Дякъ неисп.
 Староство, судъ и ур. под. Золочѣвъ, почта и ст. тел.
 Плуговъ, ст. зел. Зарваниця 3 кльм.

21. **СКВАРЯВА** С. П. Ц. Св. ВМ. Георгія, дер. 1852, к. в. 1868.
 обезп. въ Днѣстрѣ.

Патронъ: Казимиръ Яворскій.

Парохъ: Михаилъ Струминскій, ж.

Число душъ 1815
 Лат. 473, каплица будуе ся, жид. 45.

Школа 2-кл. я. выкл. рускій, д. о. гр.-кат. 240. Чит. Просвѣты
 въ упадку, шпихлѣръ и поз. каса громадскій, склепъ на
 удѣлахъ.

Дотація, город. 1 м. 495□ с., орного поля 39 $\frac{3}{4}$ м., сѣн. 13 м.
 1462□ с., пасов. 3 м. 1261□ с., дохѡдъ зъ поля 321 К.
 40 с., вольне мливо на 10 кѡрц., дод. конгр. 1000 К. 20 с.,
 зъ того под. 109 К. 32 с. Хата стара. Дякъ неисп.

Староство, судъ и ур. под. Золочѣвъ, почта, ст. тель.
 и зель. въ мѣсци.

22. **СЛАВНА** С. П. Ц. Покрова П. Д. Б., дер. 1710, кан. виз.
 1868, обез. въ Днѣстрѣ.

Властитель Израилить.

Парохъ: Петро Гуляй, ж.

Число душъ 563
 Лат. 361, жид. 42.

Школа 1-кл. я. выкл. рускій, д. о. гр.-кат. 98. Чит. Просвѣты
 чл. 82, шпихлѣръ и поз. каса громадскій, склепъ братскій.

Дотація, город. 1175□ с., орн. поля 61 м. 1359□ с., пасов. 17 м.,
 неуж. 142□ с., дохѡдъ зъ поля 184 К., дод. конгр. 1004 К.
 82 с., зъ того под. 62 К. 64 с. Дѡмъ дер. Дякъ испит.

Староство Золочѣвъ, судъ и ур. под. Зборѡвъ, почта
 и ст. тел. Плуговъ, ст. зел. Зарваниця 7 кльм.

23. **СНОВИЧЬ** С. П. Ц. св. О. Николая, дер. 1806, кан. виз.
 1868, обез. въ Днѣстрѣ.

Властитель Израилить.

Парохъ: Петро Матковскій, вд., (хорый.)

Тымчасов. завѣд.: Николай Демчинскій зъ Плѣснянь.

Въ мат. число душъ 1836

Въ доч. Чижѣвъ, Ц. Рождества П. Б. дер., об. въ Днѣстрѣ. 533

Разомъ . . . 2359

Лат. 74, жид. 30; Чижѣвъ лат. 123, жид. 6.

Школа 1-кл. я. выкл. рускій, д. о. гр.-кат. 108. Чижѣвъ школа 1-кл. я. выкл. рускій, д. о. гр.-кат. 80. Поз. каса громад., чит. общ. им. Качковскаго чл. 46, склепъ братскій.

Дотация, город. 1 $\frac{1}{2}$ м., орн. поля 114 м., сѣн. 16 м., доходъ зъ поля 274 К. 46 с., дровъ 10 сѣг., дод. конгр. 941 К. 26 с., зъ того под. 127 К. 52 с. Дѣмъ дер., лихій. Дякъ неисп.

Староство, судъ, ур. под., почта, ст. тел. и зел. Золочѣвъ 10 кльм.

24. **СТРУТИНЪ** С. П. Ц. Успенія П. Д. Б. дер. кан. виз. 1868. об. въ Днѣстрѣ.

Патронъ: Мечиславъ Зелъньскій.

Парохъ: Антоній Яновичъ, ж.

Въ мат. число душъ 623

Въ доч. Кійкѣвъ 152, Зарваниця 265 ч. д. 417

Разомъ 1040

Лат. 100, жид. 86; Кійкѣвъ лат. 18; Зарваниця лат. 280, жид. 10.

Школа 1-кл. я. выкл. рускій, д. о. гр.-кат. 108. Чит. Просвѣты чл. 87, поз. каса и склепъ братскій розвивають ся дуже хорошо, шпихлѣръ громадскій заснѣтивъ ся.

Дотация, город. 2 м., орн. поля 47 м. 380□ с., сѣн. 11 м., лѣса 9 м., доходъ зъ поля 226 К. 91 с., дод. конгр. 1055 К. 46 с., зъ того под. 77 К. 82 с. Дѣмъ мур. Дякъ неисп.

Староство, судъ, ур. под., почта, ст. тел. и зел. Золочѣвъ 5 кльм.

25. **СТѢНКА** С. П. Ц. Воскресенія Хр. дер. кан. виз. 1868, об. въ Днѣстрѣ.

Патронъ: Конвентъ ОО. Доминиканѣвъ въ Пѣдкамени.

Парохъ: Леонидъ Молчковскій, ж.

Въ мат. число душъ 330

Въ доч. Майданъ гологорскій Ц. св. Онуфрія дер. необез. 261

Разомъ 591

Лат. 307, жид. 39; Майданъ лат. 38, жид. 18.

Школа 1-кл. я. выкл. польскій д. о. гр.-кат. 38; Майданъ шк. 1-кл. я. выкл. рускій, д. о. гр.-кат. 49. Въ обохъ селахъ гром. шпихлѣръ.

Дотация, орн. поля 40 м., сѣн. 31 м., доходъ зъ поля 251 Кор. 84 с., дровъ 7 сѣг., дод. конгр. 1093 К. 38 с., зъ того под. 86 К. 52 с., на привѣзъ воды 96 К. Дѣмъ мур. Дякъ неисп.

Староство, судъ, ур. под., ст. тел. и зел. Золочѣвъ 16 кльм., почта Гологоры.

26. **ТРОСТЯНЕЦЪ МАЛЫЙ** С. П. Ц. Успенія П. Д. Б. дер. 1751, кан. виз. 1868. об. въ Краков. Тов.

Патронъ: Аполинарій Яворскій.

Парохъ: Теофанъ Бородайкевичъ, зъ вѣдзн. крыл, ж.

Въ мат. число душъ 1019

Въ доч. Лука, Ц. Стрѣтенія Госп. мур. не обезпечена 322

Разомъ 1341

Лат. 19, жид. 55; Лука лат. 17, прот. 1, жид. 5.

Школа 1-кл. я. выкл. рускій, д. о. гр.-кат. 112; Лука шк. 1-кл. я. выкл. рускій, д. о. гр.-кат. 41. Чит. Просвѣты чл. 55. поз. каса громадска, а въ обохъ селахъ склепы братскій.

Дотация, город. 1 м. 1539□ с., орн. поля 82 м. 358□ с., сѣн.

34 м. 851□ с., посов. 3 м. 680□ с., лѣса 23 м. 1468□ с.,

дохѣдъ зъ поля 365 Кор. 56 с., дод. конгр. 989 К. 38 с.,

зъ того под. 124 К. 48 с.

Староство, судъ, ур. под. и почта Золочѣвъ, ст. тель.

Плугѣвъ, ст. зел. Зарваниця 5 кльм.

27. **УРЛОВЪ** С. П. Ц. св. Михаила дер. 1861, об. въ Крак. Тов.

Патронъ: Музичнй Консерваторіѣ у Львовѣ, Вѣдни и Неаполи, заряджуе Выс. ц. к. Намѣстництво у Львовѣ; спадкоєм-цѣ Константина Липиньского.

Парохъ: Іосифъ Медвецкій, вд.

Въ мат. число душъ 496

Въ доч. Храбузна, Ц. Вовед. въ Храмъ П. Д. Б. обезп.

въ Крак. Тов. 335

Разомъ 831

Лат. 10, жид. 16; Храбузна жид. 31.

Школа для обохъ громадъ 1-кл. я. выкл. рускій д. о. гр.-кат. 80.

Чит. общ. им. Качков. чл. 25, склепъ читальняный, шпихлѣръ громадскій, поз. каса гром. для обохъ сѣлъ.

Дотация, город. 1 м. 1080□ с., орн. поля 63 м. 508□ с., сѣнож.

9 м. 566□ с., дохѣдъ зъ поля 305 К. 92 с., дод. конгр.

1018 К. 48 с., зъ того под. 104 К. 17 с. Дѣмъ мурован.

Дякъ неисп.

Староство Золочѣвъ, судъ, ур. под., ст. тел. и зел.

Зборѣвъ 9 кльм. почта Заруде.

28. **ЯСЕНОВЦЪ** С. П. Ц. Преобр. Госп. мур. 1897, кан. виз. 1868, не обезпечена.

Патронъ: Конвентъ Сестеръ Провидѣнія у Львовѣ.

Парохъ: Николай Малый, ж.

Въ мат. число душъ 504

Въ доч. Залѣсе, Ц. св. Параскевіи мур. не обезпечена 417

Разомъ 921

Лат. 100, жид. 8; Залѣсе лат. 87, жид. 5.

Школа 1-кл. я. выкл. рускій, д. о. гр.-кат. 130; Залѣсе школа 1-кл. я. выкл. рускій, д. о. гр.-кат. 62.

Дотація, город. 604□ с., орн. поля 69 м. 504□ с., сѣн. 19 м. 455□ с., доходъ зъ поля 426 К., дровъ 12 сѣг., 1½ сѣг. прутя на обгороду и 120 колѳвъ, дод. конгр. 854 К. 34 с., зъ того под. 202 К. Дѳмъ мур. дякъ неисп.

Староство, судъ, ур. под., почта, ст. тел. и зел. Золчѳвъ 4 клѳм.

Золочѳвскій деканатъ числить душъ 38.293

13. Калускій деканатъ.

Деканъ:

Всч. О. Николай Рожанскій, зъ вѳдзн. крыл., комисарь орд. въ справахъ шкѳльныхъ, членъ ц. к. Рады шкѳльной окр., вѳдзнач. золот. крестомъ заслуги зъ короною, парохъ въ Мостици.

I. Мѳстодеканъ:

Всч. О. Онуфрій Крыницкій, парохъ въ Голини.

II. Мѳстодеканъ:

Всч. О. Володимиръ Петрушевичъ, зъ вѳдзн. крыл., комисарь орд. для справъ сервит., парохъ въ Калуши.

1. **БЕРЕЖНИЦЯ ШЛЯХОТСКА** С. П. Ц. св. О. Николая, дер., кан. виз. 1876. об. въ Днѳстрѳ.

Властитель Израилить.

Парохъ: Володимиръ Глодзинскій, ж.

Въ мат. число душъ 1372

Въ доч. Угринѳвъ старый, Ц. Вѳзду Господа въ Іерусалимъ. об. въ Днѳстрѳ. 677

Разомъ 2049

Лат. 184, жид. 17; Угрин., жид. 8.

Школа 2-кл. я. выкл. рускій, д. о. гр.-кат. 146; въ Угриновѳ шк. 1-кл. я. выкл. рускій, д. о. гр.-кат. 92. Поз. каса громад. и Райфайзена; Угрин. чит. братска им. св. Ап. Андрея, склепъ християнскій.

Дотація, орн. поля 39 м. 915□ с., сѣн. 25 м. 1315□ с., доходъ зъ поля 109 К. 36 сот., дровъ 61 метр., дод. конгр. 1116 К. 50 с., зъ того под. 42 К. 81 с. Дѳмъ мур.

Староство, судъ, ур. под., ст. тель. и зел. Калушь 7 клъм., почта Новиця.

Примѣтка: Парохъ мешкає въ Угриновѣ и тамъ есть капліця Богослужебна. обезп. въ Днѣстрѣ.

2. **БЕРЛОГИ** С. П. Ц. Рождества Хр., перевезена зъ монастыря Василянського подъ Рожнѣтовомъ (монастырокъ) 1786. дер. кан. виз. 1876 об. въ Днѣстрѣ.

Патронъ: Его Величество Цѣсарь.

Парохъ: Іоанъ Крыжановскій, ж.

Число душъ 1247

Лат. 4, прот. 4, жид. 27.

Школа 1-кл. я. выкл. рускій, д. о. гр.-кат. 80. Поз. каса гром. Дотація, орн. поля 26 м. 64□ с., сѣн. 13 м. 1473□ с., дохѣдъ зъ поля 102 Кор. 96 с., дровъ 61 метр., дод. конгр. 1142 К. 34 с., зъ того под. 35 К. 18 с., Дѣмъ дер. Дякъ неисп.

Староство, судъ и ур. под. Калушь, почта и ст. тель. Рожнѣтѣвъ, ст. зел. Креховичѣ або Голинь 8 клъм.

3. **ВѢСТОВА** С. П. Ц. Рождества Хр. дер. 1889. кан. виз. 1876. об. въ Днѣстрѣ.

Патронъ: Его Величество Цѣсарь.

Парохъ: Илярій Сѣчинскій, ж.

Число душъ 983

Лат. 20, жид. 16.

Школа 1-кл. о 2 силахъ уч., я. выкл. рускій, д. о. гр.-кат. 145. Чит. общ. им. Качков. чл. 46, склепъ братскій.

Дотація, орн. поля 16 м., сѣн. 10 м., неуж. 3 м., дохѣдъ зъ поля 234 К. 88 сот., дровъ 61 метр., дод. конгр. 1017 К. 94 сот., зъ того под. 79 К. 30 сот. Дѣмъ мур. Дякъ неисп.

Староство, судъ, урядъ под. и ст. тел. Калушь, почта и ст. зел. въ мѣсци.

4. **ГОЛИНЬ** С. П. Ц. Покрова П. Д. Б., дер. 1887. к. в. 1876. об. въ Днѣстрѣ.

Властитель Израилить.

Парохъ: Онуфрій Крыницкій, ж., я. в.

Въ мат. число душъ 1450

Въ доч. Брошнѣвъ, Ц. Св. Параскевіи 1796 об. въ Днѣ-

стрѣ и Котятиче 788

а въ тартацѣ въ Брошневѣ есть робѣтничѣвъ 30

Разомъ 2268

Лат. 150, прот. 1, жид. 315; Брошнѣвъ лат. 32, жид. 20, въ тартацѣ лат. 170, жид. 150.

Школа 2-кл. я. выкл. рускій, д. о. гр.-кат. 260. Брошнѣвъ шк. 1-кл. я. выкл. рускій, д. о. гр.-кат. 90. Читаль. Просвѣты чл. 100, склепъ читальняный, поз. каса громадска.

Дотація, город. 3 м., орн. поля 29 м. 122□ с., сѣн. 2½ м., до-
хдъ зъ поля 105 К. 44 с., дод. конгр. 1170 Кор. 90 сот.,
зъ того под. 35 К. 88 с. Дѣмъ дер. Дякъ неисп.

Староство, судъ, ур. подат. и ст. тель. Калушь, почта
и ст. зел. въ мѣсци.

5. **ГРАБѢВКА** С. П. Ц. Рождества Хр. дер. кан. виз. 1876. об.
въ Днѣстрѣ.

Патронъ: Его Величество Цѣсарь.

Парохъ: Михаилъ Олексѣй, ж.

Число душъ 783

Школы нема.

Дотація, орн. поля 8 м., сѣн. 42 м., дровъ 61 м., дод. конгр.
936 К. 94 с., зъ того под. 18 К. 70 с.

Староство, судъ, урядъ подат., ст. тель. и зел. Калушь,
почта Петранка.

6. **ДОВГЕ** С. П. Ц. св. Василия Вел. дер., 1869. кан. виз. 1876
об. въ Днѣстрѣ.

Патронъ: Его Величество Цѣсарь.

Парохъ: Іоанъ Каратницькій зъ вѣдз. крыл., выс. деканъ, ж.

Въ мат. число душъ 789

Въ доч. Тужилѡвъ Ц. св. Игнатія дер. об. въ крак. Тов. 1038

Разомъ . . . 1817

Лат. 4, жид. 15; Тужилѡвъ лат. 41, жид. 18.

Школа 1-кл. я. выкл. рускій, д. о. гр.-кат. 108, Тужилѡвъ шк.

1-кл. я. выкл. рускій, д. о. гр.-кат. 168. Читальнѣ Просвѣ-
ты въ Довгѡмъ чл. 78, а въ Тужилѡвѣ 100 чл., въ обохъ
селахъ поз. касы гром.

Дотація, орн. поля 31 м., сѣн. 34 м., дохдъ зъ поля 306 Кор.,
дровъ 61 метр., дод. конгр. 994 К. 86 с., зъ того под. 104 К.
8 с. Пасовиско спѡльне зъ громадою.

Староство, судъ, ур. подат., почта, ст. тел. и зел. Ка-
лушь 6 клѣм.

7. **ЗАВАДКА** С. П. Ц. Собора П. Д. Б. дер. 1889. к. виз. 1876.
об. въ Днѣстрѣ.

Патронъ: Станиславъ Коморницькій.

Парохъ: Володимиръ Рудаевскій, ж.

Въ мат. число душъ 1900

Въ доч. Болохѡвъ, Ц. Св. Арх. Мих. 1789 об. въ Днѣст. 542

Разомъ . . . 2442

Лат. 44, прот. 6, жид. 56; Болохѡвъ лат. 6, жид. 38.

Школа 1-кл. я. выкл. рускій, д. о. гр.-кат. 142; въ Болохѡвѣ

школа 1-кл. провиз. удержована громадою зъ выклад. я.
рускимъ, д. о. гр.-кат. 46. Въ мат. 2 чит. Просвѣты чле-

новъ 110, а въ Болох. чит. Просвѣты чл. 32, въ обохъ селахъ склепы читальняни и поз. касы грамадскій.

Дотація, город. $\frac{1}{2}$ м., орн. поля 71 м., сѣн. 133 м., пасов. 18 м. лѣса $13\frac{1}{2}$ м., дохѡдъ зъ поля 214 К. 76 с., дровъ 80 метр., дод. конгр. 1022 К. 62 с., зъ того под. 82 К. 86 с. Дѡмъ дер. Дякъ неисп. Хоръ подъ управою учителя.

Староство, судъ, ур. под., ст. тел. и зел. Калушь 16 клѣм почта въ мѣсци.

8 **ЗАВОЙ** С. П. Ц. свѣ. Мих., дер. 1832, кан. виз. 1876, необез. Патронъ; Его Величество Цѣсаръ.

Парохъ Емилій Целевичъ, ж.

Число душъ: 1435

Школа 2-кл. я. выкл. рускій, д. о. гр.-кат. 224. Позычкова каса грамадска.

Дотація, город. 3 м., 818□ с., орн. поля 6 м. 637□ с., сѣн. 54 м. 1511□ с., дохѡдъ зъ поля 89 К., дровъ 61 м., дод. конгр. 1085 К. 56 с., зъ того под. 20 К. 96 с. Дѡмъ дер. Дякъ неисп.

Староство, судъ, ур. под., почта, ст. тел. и зел. Калушь.

9. **ЗБОРА**, С. П. Ц. Покрова П. Д. Б., дер. 1863, кан. виз. 1876. обез. въ Днѣстрѣ.

Патронъ: Властителѣ троухъ сѣлъ Зборы, Верхнои и Станьковы, а то: въ Зборѣ кольонисты Нѣмцѣ, (гельвет. вѣроиспов); на Верхни: Др. Бѣлинскій Станиславъ, Казимиръ Ройовскій и спадкоємцѣ Винкентія Скварчиньского, а въ Станьковѣй Мартинъ гр. Дѣдушицкій.

Парохъ: Антоній Гойданъ, вд.

Сотр. сист.: Петро Петриця, ж., мешкае въ Станьковѣй.

Въ мат. число душъ 1262

Въ доч. Верхня, Ц. св. Іоана Кр. об. въ Крак. Тов. 1439

Въ доч. Станькова Ц. Рожд. Хр., об. въ Днѣстрѣ. и Уля-тѡвка vulgo Вилки 1445

Въ доч. Кулинка Ц. Богоявленя Госп. дер. 1865. 200

Разомъ 4346

Лат. 26, прот. 119, жид. 36; Верхня лат. 4, прот. 8, ж. 57;

Станькова лат. 155, прот. 2, жид. 89; Кулинка лат. 83,

Школа 1-кл. я. выкл. рускій, д. о. гр.-кат. 147; Верх. шк. 2-кл. я. выкл. рускій, д. о. гр.-кат. 285; Станькова шк. 1-кл. я. выкл. рускій, д. о. гр.-кат. 133. Читальнѣ Просвѣты въ Зборѣ чл. 92, на Верхни чл. 70, въ Станьковѣй чл. 60 у всѣхъ троухъ селахъ суть читальняни склепы и поз. касы грамадскій, а въ Станьков. шпихлѣръ грамадскій.

Дотація, подъ будѡвлею 1 м. 411□ с., город. 3 м. 331□ с., орн. поля 183 м. 326□ с., сѣн. 120 м. 770□ с., пасов. 33 м.

1067□ с., дохѡдъ зъ поля 666 К. 74 с., дод. конгр. 742 К. 56 с., зъ того под. 227 К.; платня сотр. 600 К. Дѡмъ дер. Дякъ неиспыт.

Староство, судъ, ур. под., ст. тел. и зел. Калушь 20 клѡм. почта Завадка.

Примѣтка: Въ церквѣ на Верхни есть старинный, ручный крестъ трираменный незвычайно гарной работы рѣзбярской.

10. **КАЛУШЬ** М. П. Ц. св. Михаила, дер. 1771, кан. виз. 1876, об. въ Днѣстрѣ.

Патронъ: Его Величество Цѣсарь.

Парохъ: Володимиръ Петрушевичъ, безж. я. в.

Сотр. сист.: Володимиръ Тисовскій, ж.

Въ мат. зъ доч. Баня 400 и Новый Калушь 90 ч. д. 2940

Лат. 1019, прот. 27, жид. 4332; Баня лат. 300, жид. 14;

Новый Калушь лат. 350, прот. 3, жид. 269.

Школы 6-кл. муж. и 6-кл. жѣн. зъ я. выкл. польскимъ, д. о. гр.-кат. зъ повтор. наукою 510; на передмѣстю шк. 1-кл. я. выкл. рускій д. о. гр.-кат. 55. Чит. »Ранна Зоря« ч. 80. Хлопскій банкъ зъ кап. 50.000 Кор.

Дотація, город. 746□ с., орного поля 9 м. 632□ с., сѣн. 28 м. 275□ с., дохѡдъ зъ поля 281 К. 64 с., дровъ 61 м., дод. конгр. 1191 К. 18 с., зъ того под. 138 К., платня сотруд. 600 К. Дѡмъ мур. лихій. Дякъ неисп.

Староство, судъ, ур. под., почта, стація тель. и зел. въ мѣсци.

11. **КАМѢНЬ** С. П. Ц. св. Михаила, дер. 1846, кан. виз. 1876, обез. въ Сляви.

Патронъ: Его Величество Цѣсарь.

Парохъ: Николай Кукурудза, ж.

Число душъ 1481

Лат. 6, жид. 25.

Школа 1-кл. я. выкл. рускій, д. о. гр.-кат. 151. Поз. каса гром. склепъ церков.

Дотація, орн. поля 32 м., сѣн. 32 м., дохѡдъ зъ поля 40 Кор., дровъ 61 метр., дод. конгр. 1135 К. 38 с., зъ того подат. 34 К. 72 с., Дѡмъ мур. Дякъ неиспыт.

Староство, судъ, ур. под. Калушь, почта Петранка, ст. тел. Рожнѣтовъ, ст. зел. Креховичѣ 15 клѡм.

12. **КРАСНЕ** С. П. Ц. св. О. Николая, дер. кан. виз. 1876, об. въ Днѣстрѣ.

Патронъ: Его Величество Цѣсарь.

Парохъ: Данилъ Шкурганъ, ж.

Число душъ 1523

Лат. 16, жид. 105.

Школа 1-кл. я. выкл. рускій, д. о. гр.-кат. 263. Чит. общ. им. Качковск. чл. 30.

Дотация, орн. поля 20 м., сѣн. 26 м., пас. 8 м., доходъ зъ поля 81 К. 48 с., дровъ 61 м., дод. конгр. 1143 К. 56 с., зъ того под. 35 К. 20 с. Дѣмъ дер. Дякъ неисп.

Староство, судъ, ур. под. Калушь, ст. тель. Рожнѣтовъ, почта въ мѣсци, ст. зел. Креховичѣ 23 кльм.

13. **КРОПИВНИКЪ** С. П. Ц. св. О. Николая, дер. 1818, кан. виз. 1876, обез. въ Днѣстрѣ.

Патронъ Его Величество Цѣсарь.

Парохъ Іоанъ Целевичъ, ж.

Въ мат. число душъ 1538

Въ доч. Кадобна, Ц. св. Васил. В. дер. 1848, об. въ Днѣстрѣ. 1190

Разомъ . . . 2728

Лат. 2. Кадобна лат. 15.

Школа 2-кл. о 3 силахъ уч., я. выкл. рускій, д. о. гр.-кат. 283; Кадобна шк. 2-кл. я. выкл. рускій, д. о. гр.-кат. 234. Читальня мае 96 чл., а въ Кадоб. чит. общ. им. Качковск. чл. 78, въ обохъ селахъ поз. касы громадскій.

Дотация, город. 6 м. 180□ с., орн. поля 99 м., сѣн. 48 м., доходъ зъ поля 182 К. 28 с., дровъ 61 м., дод. конгр. 1017 Кор., зъ того под. 102 К. 46 с., Дѣмъ дер. Дякъ неисп.

Староство, судъ, ур. под., почта, ст. тел. и зел. Калушь 5 кльм.

14. **ЛДЗЪНЕ** С. П. Ц. Собора Пр. Богор., дер., кан. виз. 1876 обез. въ Днѣстрѣ.

Патронъ Его Величество Цѣсарь.

Парохъ: Дометіянъ Бородайкевичъ, ж.

Въ мат. число душъ 947

Въ доч. Топѣльско Ц. Неп. Зачатія П. Д. Б. 1861. не обезп. 550

Разомъ . . . 1497

Лат. 7, жид. 27; Топѣль. лат. 17, жид. 8.

Школа 1-кл. я. выкл. рускій, д. о. гр.-кат. 124; Топѣльско 1-кл. шк. зъ рускимъ я. выкл. необсаджена. Шпихлѣръ церк.

Староство, судъ и ур. под. Калушь, почта Петранка, ст. тел. Рожнѣтовъ, ст. зел. Креховичѣ 15 кльм.

15. **МОСТИЦЕ** С. П. Ц. св. О. Николая, дер. 1871. к. виз. 1876. об. въ Днѣстрѣ.

Патронъ Его Величество Цѣсарь.

Парохъ: Николай Рожанскій, зъ вѣдзн. крыл. ж., я. в.

Въ мат. число душъ 1203

Въ доч. Копанки, Ц. св. Михаила дер. необезп. 1102

Разомъ . . . 2305

Лат. 48, прот. 13, жид. 6; Копанки лат. 355 есть костель, жид. 18.

Школа 2-кл. я. выкл. рускій, д. о. гр.-кат. 243; Копанки школ. 1-кл. я. выкл. рускій, д. о. гр.-кат. 136. Читаль. Просвѣты чл. 56, въ обохъ селахъ поз. касы громадскій; Копанки чит. общ. им. Качковского чл. 66, склепъ читальняный.

Дотація, город. 1 $\frac{1}{2}$ м., орн. поля 63 м., сѣн. 111 м., неуж. 2 $\frac{1}{2}$ м., доходъ зъ поля 624 К. 2 с., дровъ 61 метр., дод. конг. 784 К., зъ того под. 212 К. 46 с. Дѣмъ дер. Дякъ неисп.

Староство, судъ, ур. под., почта, ст. тель. и зел. Калушь 7 кльм.

16. **НЕГОВЦЪ** С. П. Ц. Воздвиж. Ч. Кр. дер. 1880. кан. в. 1876. об. въ Краковскѣмъ Тов.

Патронъ Константинъ Чарковский.

Парохъ: Иполитъ Весоловскій, вд., юв.

Въ мат. число душъ 1014

Въ доч. Гуменѣвъ Ц. св. О. Никол. д., об. въ Крак. Тов. 402

Разомъ . . . 1416

Лат. 30, жид. 24; Гуменѣвъ лат. 8, жид. 12.

Школа 1-кл. я. выкл. рускій, д. о. гр.-кат. 128; въ Гуменѣвъ школа будуе ся. Чит. Просвѣты чл. 31, въ обохъ селахъ поз. касы громадскій.

Дотація, город. 3 м., орного поля 51 м., сѣн. 107 м. 1334□ с., пасов. 20 м. 149□ с., доходъ зъ поля 407 К. 72 с., дровъ 20 сѣг., дод. конгр. 921 К. 36 с., под. 133 К. 46 с. Дѣмъ дер. Дякъ неиспыт.

Староство, ст. тель. и зел. Калушь, судъ и ур. под. Войнилѣвъ, почта въ мѣсци.

17. **НОВИЦЯ ГОРЪШНА** С. П. Ц. Преображенія Г. дер. 1854. кан. виз. 1876. об. въ Днѣсгрѣ.

Патронъ Его Величество Цѣсарь.

Парохъ: Романъ Кунчевичъ, поч. крыл., ж., я. в.

Прив. сотр. Артемій Авдиковичъ, ж.

Въ мат. зъ доч. Новиця долѣшна и Ляндестрай ч. д. . 3007

Лат. 34, прот. 52, жид. 84.

Школа 2-кл. о 3 силахъ уч., я. выкл. рускій, д. о. гр.-кат. 333. 2 читальнѣ: Чит. Просвѣты чл. 115, а чит. им. Шевченка чл. 80; Поз. каса громадска, склепъ християнь. на удѣлахъ.

Дотація, орн. поля 61 м. 628□ с., сѣн. 16 м., лѣса 4 м. 447□ с., доходъ зъ поля 410 К. 36 с., дровъ 61 метр., дод. конг. 914 К. 2 с., зъ того под. 139 К. 74 с. Дѣмъ муров. Дякъ неиспыт.

Староство, судъ, ур. под., ст. тель. и зел. Калушь, 5 клъм. почта въ мѣсци (Новиця коло Калуша).

Примѣтка: Коло мешканя пароха есть стара церковь Пр. Госп., въ котрой вѣдправляе ся Богослужене въ будни дни. об. въ Днѣстрѣ.

18. **ПЕТРАНКА ДОЛЪШНА** С. П. Ц. св. О. Николая дер., 1830 кан. виз. 1876. об. въ Днѣстрѣ.

Патронъ Его Величество Цѣсарь.

Парохъ: Порфирій Руденьскій, ж.

Въ мат. зъ дочер. Ц. св. ВМ. Георгія въ Петранцѣ гор.

об. въ Днѣстрѣ. 2051

Лат. 54, жид. 81.

Школа 2-кл. я. выкл. рускій, д. о. гр.-кат. 161, въ Петранцѣ горѣшнѣй шк. 1-кл. я. выкл. рускій, д. о. гр.-кат. 76. Чит. Просвѣты чл. 24 въ упадку.

Дотация, город. 1½ м., орн. поля 49½ м., сѣн. 8 м., доходъ зъ поля 195 К. 22 с., дровъ 61 метр., дод. конгр. 1082 Кор. 80 с., зъ того под. 64 К. 48 с. Дѣмъ дер. Дякъ неисп.

Староство, судъ, ур. под., ст. тел. и зел. Калушь 15 клъм. почта въ мѣсци.

19. **ПѢДГОРКИ** С. П. Ц. Стрѣтенія Госп., дер., 1899. кан. виз. 1876. об. въ Днѣстрѣ.

Патронъ Кароль Собота.

Парохъ: Іоанъ Козакъ, ж.

Число душъ 1339

Лат. 44, жид. 29.

Школа 1-кл. я. выкл. рускій, д. о. гр.-кат. 120. Чит. общ. имен. Качков. чл. 50, шпихлѣръ и склепъ церковнѣй, поз. каса громадска.

Дотация, город. 1 м., орн. поля 18 м., сѣн. 6 м., доходъ зъ поля 177 К. 36 с., дровъ 61 метр., дод. конгр. 1029 К. 60 с., зъ того под. 60 К. 40 с. Дѣмъ дер. Дякъ неиспыт.

Староство, судъ, ур. подат., почта ст. тел. Калушь, ст. зел. Хотѣнь 3 клъм.

20. **ПѢДМИХАЙЛЕ** С. П. Ц. св. Михаила, дер., 1891. кан. виз. 1876. об. въ Днѣстрѣ.

Ваститель Израилить.

Парохъ: Михаилъ Скородиньскій, зъ крыл. вѣзн. ж.

Сотр. прив.: Алексѣй Базюкъ, безж.

Въ мат. 2117, въ доч. Добровляны Ц. Богоявл. Госп. 899 3016

Лат. 479, есть костель и экспон. сотрудинокъ, жид. 65. Добровляны лат. 10, жид. 15.

Школа 2-кл. о 5 учителяхъ, я. выкл. рускій, д. о. гр.-кат. 295; Добровл. шк. 2-кл. я. выкл. рускій, д. о. гр.-кат. 171. Чи-

тальня, чл. 60, поз. каса гром. и Райфайзена, 2 skleпы христ. Добрѣв. читальня чл. 30, поз. каса гром., а skleпы на удѣлахъ.

Дотація, орн. поля 48 м. 828□ с., сѣн. 81 м. 1379□ с., лѣса 15 м. 1199□ с., пасов. 21 м. 194□ с., доходъ зъ поля 1231 К. 90 сот., дровъ 61 метр., дод. конгр. 629 К. 62 с., зъ того под. 469 К. 51 с. Дѣмъ дер. Дякъ испыт.

Староство, судъ, ур. под., почта, ст. тел. и зел. Калушь 1 клѣм.

21. **ПѢЙЛО** С. П. Ц. Воведенія въ Храмъ П. Д. Б., дер. 1778. кан. виз. 1876. об. въ Днѣстрѣ.

Патронъ: Его Величество Цѣсарь.

Парохъ: Евстахій Клосевичь, поч. сов. Митр. Конс. высл. дек. ж.

Въ мат. число душъ 1354

Въ доч. Сѣвка Калуска Ц. св. Михаила об. въ Днѣстрѣ

и Угарсталь 399

Разомъ 2293

Лат. 14, жид. 28; Сѣвка лат. 16, прот. 46, жид. 23.

Школа 2-кл. я. выкл. рускій, д. о. гр.-кат. 192; Сѣвка школа

1-кл. я. выкл. рускій, д. о. гр.-кат. 119. Читал. Просвѣты заснѣтила ся, въ обохъ селахъ поз. касы громадскій.

Дотація, город. 13 м., орн. поля 50 м. 484□ с., сѣн. 29 м., до-

ходъ зъ поля 669 К. 98 с., дровъ 61 метр., дод. конгр. 762 К. 72 с., зъ того под. 228 К. 14 с. Дѣмъ мур. Дякъ н.

Староство, судъ, ур. подат., почта, ст. тел. и зел. Калушь 3½ клѣм.

22. **РѢВНЯ** С. П. Ц. Успенія П. Д. Б., дер., кан. виз. 1876. обез. въ Днѣстрѣ.

Патронъ: Его Величество Цѣсарь.

Парохъ: Теофиль Нижанковскій, ж.

Въ мат. число душъ 1102

Въ доч. Слобода рѣвняньска, Ц. Воздв. Ч. Крес. обезп.

въ Днѣстрѣ 401

Разомъ 1503

Лат. 10, жид. 20; Слобода жид. 6.

Школа 1-кл. я. выкл. рускій, д. о. гр.-кат. 140.

Дотація, орн. поля 20 м., сѣн. 30 м., доходъ зъ поля 85 Кор.

58 с., дровъ 61 метр., дод. конгр. 1155 К. 78 с., зъ того под. 29 К. 16 с. Дѣмъ мур. Дякъ неиспыт.

Староство, судъ и ур. под. Калушь почта и ст. тел. Рожнѣтовъ, ст. зел. Креховичѣ 9 клѣм.

23. **РЫПЯНКА** С. П. Ц. св. О. Николая, дер., кан. виз. 1876. обезп. въ Днѣстрѣ.

Патронъ Его Величество Цѣсарь.

Парохъ: Леонидъ Романовскій, зъ водзн. крыл. ж., ювил.	
Въ мат. число душъ	589
Въ доч. Мыслѡвъ, Ц. св. О. Николая дер. об. въ Днѣстрѣ.	751
» » Яворѡвка, Ц. св. Михаила дер. 1740, об. въ Слявіи.	343
Разомъ	1683

Лат. 20, прот. 12, жид. 18; Мыслѡвъ лат. 43, жид. 55; Яворѡвка лат. 5, прот. 4, жид. 49.

Школа 1-кл. я. выкл. рускій, д. о. гр.-кат. 104; Мыслѡвъ школа 1-кл. я. выкл. рускій, д. о. гр.-кат. 131; Чит. общ. имен. Качков. чл. 44; Мыслѡвъ чит. Просвѣты чл. 77; въ Мысл. и Явор. поз. касы громадскій.

Дотація, город. 8 м. 57□ с., орн. поля 33 м. 135□ с., сѣн. 74 м., пасов. 5 м. 1431□ с., лѣса 7 м. 1463□ с., доходъ зъ поля 239 К. 40 с., дровъ 61 м., дод. конгр. 1048 Кор. 78 с., зъ того под. 81 К. 54 с. Дѡмъ дер. Дякъ неисп.

Староство, судъ, ур. под. Калушь, ст. тел. Боднарѡвъ, почта и ст. зел. Вѣстова 5 клѡм.

Примѣтка: Въ парох. церквѣ есть Трифологіонъ, выданный за благослов. Лазара Бароовича, архіеп. Черничѡвского и Навгородского, въ типографіи Новгородской трудолюбіемъ Ялинского року 1678 (1678), а въ прил. церквѣ въ Яворѡвцѣ суть намѣстніи образы и царскій врата зѡ скасованого жѣн. монастыря въ Рыпянцѣ.

24. **СТУДѢНКА** С. П. Ц. св. Параскевіи дер. 1760, кан. виз. 1876, об. въ Днѣстрѣ.

Патронъ Станиславъ Скаржинскій.

Парохъ: Іоакимъ Федюкъ, ж.

Въ мат. число душъ	1105
Въ доч. Бабинъ, Ц. Покрова П. Д. Б., об. въ Днѣстрѣ	1268
Разомъ	2373

Лат. 34, жид. 50; Бабинъ лат. 30, жид. 60.

Школа 1-кл. о 2 силахъ, зъ выкл. языкомъ рускимъ; Бабинъ школа 1-кл. я. выкл. рускій, д. о. гр.-кат. 40, а обовязанныхъ до школы 200. Чит. общ. им. Качковского чл. 30. склепъ читальняный, въ Бабинѣ двѣ чит. общ. им. Качк., мають 100 чл., въ обохъ селахъ поз. касы громадскій.

Дотація, орн. поля 56 м., сѣн. 25 м., доходъ зъ поля 423 Кор. 80 с., дод. конгр. 600 К. 92 с., зъ того под. 161 К. 8 с., дровъ 38 фѣръ (52 К. 76 с.) Дѡмъ дер. Дякъ неиспыт.

Староство, почта и ст. тел. Калушь, судъ и ур. под. Войнилѡвъ, ст. зел. Вѣстова 2 клѡм.

Примѣтка: Въ Бабинѣ за рѣкою Лѡмницею есть церковь.

25. **УГРИНѡВЪ СЕРЕДНЫЙ** С. П. Ц. св. Михаила, дер. кан. виз. 1876, об. въ Днѣстрѣ

Патронъ Его Величество Цѣсарь.

Парохъ: Григорій Третьякъ, ж.

Число душъ 1154

Лат. 2, жид. 40.

Школа 1-кл. я. выкл. рускій, д. о. гр.-кат. 147.

Дотація, орн. поля 21 м., сѣн. 44 м., пас. 18 м., доходъ зъ поля 88 К. 34 с., дровъ 61 метр., дод. конгр. 1146 К. 36 с., зъ того под. 30 К. 6 с. Дѣмъ мур. Дякъ неиспыт.

Староство, судъ, ур. под., ст. тел. и зел. Калушь, 15 кльм. почта Новиця.

26. **ХОТИНЬ** С. П. Ц. св. О. Николая, дер. 1888, кан. виз. 1876. об. въ Днѣстрѣ.

Патронъ Емилия гр. Лось.

Парохъ: Илярій Яновичъ, ж.

Въ мат. число душъ 1400

Въ доч. Загоре, Ц. св. Андрея Ап. дер. 1792, об. въ Днѣстрѣ 400

Разомъ . . . 1800

Лат. 40, жид. 30. Загоре, лат. 10, прот. 4, жид. 10.

Школа 1-кл. я. выкл. рускій, д. о. гр.-кат 100; Чит. Просв. чл. 30, поз. каса чит., склепъ громадскій.

Дотація, город. 3 м., орн. поля 34 м., сѣн. 2 м., доходъ зъ поля 420 К., дод. когр. 967 К., зъ того под. 120 К.

Староство, судъ, ур. под., почта и ст. тел. Калушь, ст. зел. въ мѣсци.

Калускій деканатъ числить душъ 51.479

14, Львѣвскій деканатъ,

Деканъ:

Впр. О. Мартинъ Пакъжь, *крыл. Митроп. Капитулы, Совѣтникъ и референтъ Митр. Конс., я. в.*

Мѣстодеканъ:

Впр. о. Адольфъ Василевскій, *поч. крылош. я. в.*

Делегатъ орд. до ц. к. Рады шкѣль. окр. мѣйскои:

Впр. о. Теофиль Павликѣвъ, *поч. крыл. и парохъ у Львовѣ, а до ц. к. Рады шкѣль. окр. замѣйскои:* о. Адольфъ Василевскій, *я. в. Комисаръ орд. для шкѣль мѣйскихъ:* о. Теофиль Павликѣвъ и о. Пнуфрій Лепкій, *а для замѣск.* Всч. о. Айталь Билинкевичъ, *парохъ въ Знесѣню.*

Комисаръ для справъ сервит. при комисіи краевѣй у Львовѣ :

Впр. о. Александръ Лешковичъ Бачинскій, я. в.,
а по за Львовомъ и для зелѣзницѣ: Всч. о. Айталь Билин-
кевичъ, *парохъ въ Знесѣню.*

А) Душстаровництва въ митрополичѣмъ мѣстѣ Львовѣ.

I. Парохія при Архикафедральной митроп. Ц. св. ВМ. Георгія
мур. збуд. 1745—1760. об. въ Днѣстрѣ.

Патронъ Его Величество Цѣсаръ.

Павѣдатель пар. Впр. Іоанъ Чапельскій, я. в.

I. Проповѣдникъ: Іоанъ Редкевичъ, сов. Митр. Конс. зъ вѣд-
знак. крылош., учитель катехитики и методики на всеучи-
лици у Львовѣ, вдов., дот. 1000 Кор.

II. Проповѣдникъ: Гаврииль Крыжановскій, дръ св. Бого-
словія, совѣт. и референтъ Митроп. Конс., испытователь
синодальный, пров. канцлеръ Митроп. Конс., безж., дотац.
800 Кор.

Сповѣдникъ: Александръ Мудрикъ, зъ вѣдзн. крылош. безж.
дот. 800 Кор.

I. Сотрудникъ арх.: Михаилъ Тупись, контр. вдов. сирот.
фонда, безж., дот. 800 Кор.

II. Сотрудникъ арх.: Теофиль Бобикевичъ, пров. катехитъ,
шк. муж. и дѣвоч. им. М. Магдалины, вд., дот. 800 Кор.

Префектъ закрестіи: Іосифъ Коменда, безж., дот. 800 Кор.

Число душъ 9560

Священники мешкають при площади св. Юрія Ч: 5.

Примѣтка: Всѣ архикафедральныя сотрудничества уважають ся
за приходы. Право презентованія прислугуе Всв. и Впр. митрополичѣй
Капитулѣ львѣвскій.

Въ обрубѣ сей парохіи есть церковь Сошествія св. Духа въ ру-
скѣмъ дух. сѣменищи, ул. Коперника ч. 36.

II. Парохія Ц. Успенія П. Д. Б. мур. 1590 — 1591, зъ ка-
лицею Трехъ Святителей.

Патронъ Ставропигійскій Институтъ.

Парохъ: Теофиль Павликовъ, вдов. ювил. я. в.

I. Сotr. сист.: Іоанъ Давидовичъ, катехитъ при шк. жѣн.
им. Мицкевича, ж.

II. Сotr. сист. Романъ Красицкій, катехитъ при шк. имен.
Сташица ж.

Число душъ 8300

Священники мешкають ул. Подвале ч. 9.

Дотація пароха 1531 К. 46 с.: I. и II. сотр. по 800 К.

Примѣтка: Въ обрубѣ сей парохіи при ул. Зибликевича ч. 24.
есть церковь Непор. Зачатія П. Д. Б., при институтѣ для дѣвчатъ,
що остае пѣдъ управою инокинѣ Ч. св. Василія Вел., власнѣсть Народ-
ного Дому, а при ул. Краковскій есть церковь Преобр. Госп., збудо-
вана Народнымъ Домомъ.

III. Парохія на Жовківско́мъ передмѣстю Ц. Св. Параскевіи

(св. Пятниця) мур., 1644, виз. кан. 1887. об. въ Крак. Тов.

Патронъ Рада мѣйска у Львовѣ.

Парохъ: Адольфъ Василевскій, ж., я. в. меш. ул. Бальонова ч. 2.

Сотр. сист. Теодозій Лежогубскій, катех. школы дѣв. им.

Шевченка и им. Костюшки и 4-кл. въ Замарстиновѣ, ж.

(мешкае при доч. церквѣ св. О. Ник. ул. Жовківска ч. 28.)

Въ мат. зъ Ц. Св. О. Николая, об. въ Крак. Тов., зъ Клепаровомъ и половиною Замарстинова число душъ . . . 7600

Дотація город. 1 $\frac{1}{2}$ м., орн. поля 36 м., сѣн. 151 м., доходъ зъ

поля 935 К. 76 с., дод. конгр. 986 К, 72 с., зъ того подат.

456 К., а податокъ мѣйскій 6 К.

Примѣтка: Въ обрубѣ сей парохіи ул. Жовківска ч. 36. есть монастырь Ч. св. В. В. зъ церквою св. Онуфрія.

IV. Парохія на Лычаковско́мъ передмѣстю Ц. св. Петра и Павла

мур. збуд. 1747 яко костель, кан. виз. 1887. необезп.

Патронъ Давидъ Абрагамовичъ.

Парохъ: Константинъ Яримовичъ, зъ вѣдз. крыл., ж.

Число душъ 5150

Дотація город. 2 м. 678□ с., орн. поля 9 м. 149□ с., пасовиска

и неужит. 4 м., доходъ зъ поля 134 К. 46 с., дод. конгр.

1918 К. 18 с., зъ того под. 47 К. 60 с. Дѣмъ старый, зни-

щений мур.

V. Парохія при голови́нѣмъ краєвѣмъ шпитали.

Патронъ Выдѣлъ Краевый.

Парохъ: Лука Бобровичъ, вд.

Дотація 1200 К., на мешкане 400 К.

VI. Парохія при мужеско́мъ заведенію кари́нѣмъ.

Патронъ Его Величество Цѣсаръ.

Парохъ: Александеръ Темницкій, вд.

Число душъ 180

Дотація 1200 К., дод. акт. 300 К., на мешкане 400 К., свѣчокъ

стеарин. 10 клгр., дер. 17 сят. тверд. и 10 сят. мягк.

VII. Парохія при Заведенію психіатри́нѣмъ въ Кульнарковѣ.

Патронъ Выдѣлъ Краевый.

Парохъ: Іосифъ Климентъ Панасиньскій, поч. сов. Митр.

Консист. зъ вѣдзн. крыл., безж.

Дотація 800 К., столовыхъ 600 К., мешкане зъ опаломъ.

VIII. Душпастыретво при жѣн. Заведенію кари́нѣмъ у Львовѣ.

Душпастырь пров.: Всв. д-ръ Титъ Мышковскій, безж., дот.

1040 Кор.

ІХ. Душпастырство при Заведею карнѣмъ инквизитѣмъ.

Душпастырь пров.: о. Михаилъ Яцковскій, префектъ духов. семинаря, безж., дот. 300 К.

У Львовѣ есть всѣхъ душъ обр. гр.-кат. 29.650,
обр. лат. 83.597; вѣрм. кат. 231, старо кат. 56, правосл. 540;
прот. 2851; жид. 44.258, магом. 1, безконф. 16.

Б) Парохіи за мѣстомъ.

1. ВИННИКИ С. П. Ц. Воскресенія Хр. мур., 1842. кан. виз. 1887, кард. С. Сембратовичъ. об. въ Днѣстрѣ.

Патронъ Выдѣль Краевый.

Парохъ: Григорій Гѣрнякъ, членъ Львѣв. Рады пов. ж.

Число душъ 1886
Лат. 2200, есть парохія, жид. 592.

Школа 4-кл. я. выкл. польскій (рѣш. Рады гром. ¹⁴/₄ 1867), д. о. гр.-кат. 389. Чит. Просвѣти поз. каса гром.

Дотація, город. 2 м. 519□ с., орн. поля 33 м. 1310□ с., сѣн. 19 м. 393□ с., доходъ зъ поля 482 К. 52 с., дровъ 16 сѣг., дод. конгр. 722 К. 6 с., зъ того под. 164 К. 28 с. Дѣмъ мур. Дякъ неисп.

Староство и ст. зел. Львѣвъ 10 клѣм., ур. под., судъ, почта и ст. тел. въ мѣсци.

2. ГОЛОСКО ВЕЛИКЕ С. П. Ц. Успенія св. Анны, дер., 1775 к. в. 1887, об. въ Крак, Тов.

Патронъ Рада мѣйска у Львовѣ.

Парохъ: Евгеній Андруховичъ, вд.

Въ мат. 240, а въ прил. Голоско мале 60, Замарстинѣвъ 250, въ части Бруховичъ 82, разомъ ч. душъ 670

Школа 1-кл. я. выкл. польскій, д. о. гр.-кат. 30. Позычк. каса громадска, кружокъ рѣльничій и склепъ кружка р.

Дотація город. 1 м. 442□ с., орн. поля 18 м. 670□ с., пасов. 2 м. 967□ с., сѣнож. 464□ с., лѣса 9 м. 1289□ с., подъ будв. 218□ с., доходъ зъ поля 114 К. 24 с., дод. конг. 1247 К. 70 с., зъ того под. 40 К. 22 с. Дѣмъ лѣпянка. Дякъ неис.

Староство, судъ, ур. под., ст. зел. Львѣвъ, почта и ст. тел. Замарстинѣвъ.

3. ЗБОЙСКА С. П. Ц. Св. ВМ. Димитрія, мур. 1711, кан. виз. 1887. об. въ Днѣстрѣ.

Патронъ Каликстъ кн. Понинскій.

Парохъ: Евгеній Гошовскій, ж.

Число душъ 528
Лат. 250, прот. 4, жид. 105.

Школа 1-кл. я. выкл. польскій, д. о. гр.-кат. 80.

Дотація город. 1 м. 1389□ с., орн. поля 6 м. 1865□ с., сѣнож. 4 м. 300□ с., дохѣдъ зъ поля 93 К. 82 с., дровъ 8 сѣг., дод. конгр. 793 К. 96 с., зъ того под. 31 К. 96 с., пасови-ско спѣльне зъ громадою. Дѣмъ мур. Дякъ неисп.

Староство, судъ и ур. под. Львѣвъ, стац. тель. и зел. Львѣвъ-Пѣдзамче, почта въ мѣсци.

4. **ЗНЕСЪНЄ** С. П. Ц. Вознесенія Хр. мур. 1902, кан. виз. 1887. об. въ Днѣстрѣ.

Патронъ: Леопольдъ и Стефанія Бачевскій.

Парохъ: Айталь Билинкевичъ, ж. я. в.

Въ мат. 569, зъ прил. Кривчицѣ С. Ц. св. Или, об. въ Днѣстрѣ, д. 193 и часть Львова 14, число душъ 776
Лат. 432, прот. 34, жид. 1932; Кривчицѣ лат. 1093, пр. 8, жид. 64.

Школа 4-кл. я. выкл. польскій, д. о. гр.-кат. 82; Кривчицѣ шк. 1-кл. я. выкл. польскій, д. о. гр.-кат. 24.

Дотація, город. 1 м., орн. поля 12 м., сѣн. 15 м., дохѣдъ зъ поля 278 К. 37 с., дод. конгр. 863 К. 34 с., зъ того под. 95 К. 6 с., кромѣ того властитель Знесѣнѣя доплачує рѣчно 168 К. Право выпасу худобы на громадскѣмъ пасов.

Староство, судъ и ур. под. Львѣвъ, почта, стація тел. и зел. Львѣвъ-Пѣдзамче 2 клѣм.

5. **ЛИСЕНИЧЪ** С. П. Ц. св. Параскевіи, мур. 1885, кан. виз. 1887, об. въ Крак. Тов.

Патронъ: Конвентъ лат. монахинь Ч. св. Венедикта у Львовѣ.

Парохъ: Іоанъ Баковичъ, ж.

Число душъ 704
Лат. 300 належать до Винникъ, прот. 4, жид. 60.

Школа 1-кл. о 2 учителяхъ, я. выкл. рускій, д. о. гр.-кат. 130. Поз. каса громадска.

Дотація, город. 1484□ с., орн. поля 29 м., 488□ с., сѣнож. 8 м. 83□ с., дохѣдъ зъ поля 297 К. 56 с., дровъ 8½ сѣг. мяг. а 8½ сѣг. тверд., дод. конгр. 895 К., зъ того под. 101 К. 30 с., проск. 36 К. 96 с. Дѣмъ лѣпянка стара. Дякъ неисп.

Староство Львѣвъ, судъ, ур. под., почта и ст. тел. Винники, ст. зел. Пѣдбѣрцѣ 3 клѣм.

6. **СКНИЛѠВЪ** С. П. Ц. Преображенія Госп., дер. згорѣла, кан. виз. 1887.

Патронъ: Криштофъ Кепель (Koepel).

Парохъ: Іосифъ Фолисъ, вд.

Въ мат. 599, зъ прил. СкнилѠвокъ и КульпаркѠвъ 156, ч. д. 755
Лат. 77, прот. 25, жид. 13; СкнилѠвокъ лат. 15.

Школа 1-кл. я. выкл. рускій, д. о. гр.-кат. 129. Читальня Просвѣты чл. 101, має свѣй дѣмъ и движимого майна 4560 К. Поз. каса читальняна зъ рѣчнымъ оборотомъ 21000 Кор. и склепъ читальн. рѣчн. оборотъ 32000 Кор.

Дотація, город. 977□ с., орн. поля 33 м. 1227□ с., сѣн. 19 м. 1172□ с., подъ будѣвл. 850□ с., доходъ зъ поля 175 Кор. 48 с., дод. конгр. 1112 К. 26 с., зъ того под. 59 К. 72 с., Дѣмъ дер. лихій. Дякъ неисп.

Староство, судъ, ур. под., ст. тел. и зел. Львѣвъ 5 кльм., почта Львѣвъ-Богданѣвка.

Львѣвскій деканатъ числить душъ 34.969

15. Нараѣвскій деканатъ.

Деканъ:

Всч. О. Александеръ Танчаковскій, зъ вѣдзн. крыл., комисаръ орд. въ справахъ шкѣльныхъ и сервит., членъ Рады, и Выдѣлу Рады повѣт. и ц. к. Рады шкѣльной окруж. въ Перемышлянахъ, парохъ въ Дунаевѣ.

Мѣстодеканъ:

Всч. О. Юліянь Дудикъ, зъ крыл. вѣдзн., парохъ въ Фирлѣвѣ.

1. **БАЧѢВЪ** С. П. Ц. Богоявленія Госп. дер. об. въ Днѣстрѣ.

Патронъ: Д-ръ Андрей Гординскій.

Парохъ: Іоанъ Боевудка, ж.

Въ мат. число душъ 650

Въ доч. Подусѣлна, вѣдд. вѣдъ мат. 5 кльм., Ц. Св. Параскевіи об. въ Днѣстрѣ. 700

Пазомъ . . . 1350

Лат. 21, жид. 12. Подус. лат. 39, жид. 15.

Школа 1-кл. я. выкл. рускій, д. о. гр.-кат. 116; Подусѣл. школа 1-кл. я. выкл. рускій, д. о. гр.-кат. 129. Въ обохъ селахъ Чит. Просвѣты и громадскій шпихлѣрѣ.

Дотація, город. 2 м., орн. поля 91 м. 80□ с., лѣса 20³/₄ м., пас. 4 м., сѣн. 3 м., дох. зъ поля 297 К. 12 сот., дод. конгр. 1089 К. 81 с., зъ того под. 111 К. 18 с. Дѣмъ мур. Дякъ неиспыт.

Староство, судъ и ур. под. Перемышляны, почта Нараѣвъ, ст. тел. Фирлѣвъ ст. зел. Рогатинъ 21 кльм.

Парохъ мешкае въ прилуч. Подусѣлна.

2. **БОЛОТНЯ** С. П. Ц. Св. О. Николая, дер. канон. виз. 1837.
митр. Михаиломъ Левицкимъ. об. въ Днѣстрѣ.

Патронъ: Львѡвска Рада мѣйска.

Парохъ: Іоанъ Джулинскій, ж.

Сотр. прив. Володимиръ Игнатій Марчакъ, ж., зъ прав. ду-
хов. управ.

Число душъ 1300
Лат. 78, жид. 85.

Школа 1-кл. я. выкл. рускій, д. о. гр.-кат. 180. Читальня Про-
свѣты чл. 20, шпихлѣръ громад, склепъ и поз. каса цер-
ковнй.

Дотація, город. 1½ м., орн. поля 40 м., сѣн. 15 м., лѣса 32 м.,
дохѡдъ зъ поля 153 К. 48 с., вѡльне млыво на 20 кѡрц.,
дод. конгр. 1046 К. 40 с., зъ того под. 92 К. Дѡмъ дерев.
Дякъ неиспыт.

Староство, судъ, ур. под. Перемышляны, почта Янчинъ,
ст. тел. Фирлѣвъ, ст. зел. Рогатынъ або Бѡбрка 32 клъм.

3. **БРУХОВИЧЪ** С. П. Ц. Рождества П. Д. Б. дер. к. в. 1837.
об. въ Днѣстрѣ.

Патронъ: Константинъ гр. Ромеръ.

Парохъ: Іоанъ Кузьмовичъ, зъ крыл. вѡдзн. ж.

Число душъ 519
Лат. 123, жид. 24.

Школа 1-кл., выкл. я. рускій замкнена.

Читальня Просвѣты чл. 23, поз. каса читальняна, шпихлѣръ
церковнй.

Дотація, город. 1½ м., орн. поля 42 м., сѣн. 5 м., дохѡдъ зъ по-
ля 290 К. 34 с., дровъ 12 сяг., дод. конгр. 965 К. 62 с.,
зъ того под. 106 К. 4 с. Дѡмъ лѣпянка. Дякъ неиспыт.

Староство, судъ, ур. под. и ст. тель. Перемышляны, по-
чта Янчинъ, ст. зел. Бѡбрка, або Рогатынъ 18 клъм.

4. **БЪЛЕ** С. П. Ц. Воскресенія Хр., дер. кан. виз. 1902. обез.
въ Днѣстрѣ.

Патронъ: Архіепископъ Львѡвскій обр. лат.

Парохъ: Іосифъ Лѣщинскій, вд.

Въ мат. число душъ 963

Въ доч. Новосѣлка вѡд. вѡд. мат. 5 клъм. Ц. Покрова

П. Д. Б., дер. 1793, обез. въ Днѣстрѣ. 760

Разомъ 1725

Лат. 850, належать до Дунаєва, прот. 25, жид. 70; Новос.
лат. 50, прот. 6, жид. 40.

Школа 2-кл. я. выкл. рускій, д. о. гр.-кат. 134; Новосѣлка шк.
1-кл. я. выкл. рускій, д. о. гр.-кат. 125. Читальнѣ Просвѣ-
ты въ обохъ селахъ.

Дотація, город. 2 м., орн. поля 94 м., сѣн. 5 м., дохѣдъ зъ поля 336 К. 56 с., дод. конгр. 988 К. 4 с., зъ того под. 114 К. 60 с. Дѣмъ дер. Дякъ неиспыт.

Староство, судъ, ур. под. и ст. тель. Перемышляны, почта Дунаѣвъ, ст. зел. Золочѣвъ 30 кль.

5. **БѢЛКА** С. П. Ц. Воскресенія Хр. мур. 1881 кан. виз. 1902, обезп. въ Днѣстрѣ.

Патронъ: Институтъ »Народный Дѣмъ«.

Парохъ: Володимиръ Борисевичъ, місіон. дек. ж.

Въ мат. число душъ, 654

Въ доч. Костенѣвъ вѣд. вѣдъ мат. 4 кль. Ц. св. Іоана

Богослова дер. об. въ Днѣстрѣ. 432

Разомъ . . . 1186

Лат. 49, жид. —; Костен. лат. 7, жид. —.

Школа 1-кл. я. выкл. рускій, д. о. гр.-кат, —; Костенѣвъ шк.

1-кл. я. выкл. рускій д. о. гр.-кат. —.

Дотація, орн. поля 43 м., сѣн. 13 м., дровъ 16 с., вѣльне мливо дод. конгр. 943 К. 66 с., зъ того под. 109 К. 88 с. Дѣмъ мур. Дякъ неиспыт.

Староство, судъ, ур. под., почта и ст. тел. Перемышляны, ст. зел. Бѣбрка.

Примітка: Въ Бѣлцѣ вѣдпустъ въ недѣлю по Преображенію.

6. **ВЕРБѠВЪ** С. П. Ц. Успенія П. Д. Б. дер. 1815 р. кан. виз. 1837, обез. въ Днѣстрѣ.

Патронъ: Яковъ гр. Потоцкій.

Парохъ: Теофиль Любѣнецкій, ж.

Число душъ 1386

Лат. 192, жид. 37.

Школа 1-кл. я. выкл. рускій, д. о. гр.-кат. 118.

Дотація, орн. поля 53 м., сѣн. 16½ м., дохѣдъ зъ поля 221 К. 22 с. дровъ 13½ сяг., додат. конгр. 1026 К. 8 с., зъ того под. 75 К. 36 с. Дѣмъ дер. Дякъ испыт.

Староство, судъ, ур. под. и ст. тел. Бережаны, почта Нараѣвъ, ст. зел. Потуторы.

7. **ВИШНѢВЧИКЪ** С. П. Ц. св. Михаила, мур. 1895 к. в. 1837. обез. въ Днѣстрѣ.

Патронъ: Романъ гр. Потоцкій.

Парохъ: Іоанъ Степанѡвъ, місіон. дек. ж.

Число душъ 955

Лат. 163, жид. 40.

Школа 1-кл. я. выкл. рукій, д. о. гр.-кат. 87. Поз. каса громадска.

Дотація, город. 1 м. 1421□ с., орн. поля 60 м. 1111□ с., сѣн. 14 м. 507□ с., пасов. 1 м. 1193□ с., дохѣдъ зъ поля 221 К.

98 с. дровъ 6 сѣг., дод. конгр. 1073 К. 18 с. зъ того под. 75 К. 56 с. Дѣмъ мур. 1898. Дякъ неисп.

Староство, судъ, ур. под. и ст. тел. Перемышляны, почта Гологоры, ст. зел. Золочѣвъ або Княже 15 кльм.

8. **ВОЛКОВЪ** С. П. Ц. св. Іоанна Крест., мур. 1872 к. в. 1837. обезп. въ Днѣстрѣ.

Патронъ: Романъ гр. Потоцкій.

Парохъ: Симеонъ Конопка, ж.

Число душъ 660

Лат. 45, естъ богослуж. каплиця, жид. 30.

Школа 1-кл. я. выкл. рускій, д. о. гр. кат. 70; Чит. общ. им. Качковск. чл. 68, шпихлѣръ громадскій.

Дотація, город. 1½ м., орн. поля 34 м., сѣн. 4 м., пасов. 5 м., дох. зъ поля 242 К., дровъ 8 сѣг., дод. конгр. 1050 К. 54 с., зъ того под. 88 К. Пасовиско спѣльне зъ громадою, Дѣмъ мур. 1901, Дякъ неисп.

Староство, судъ, ур. под., почта и ст. тел. Перемышляны ст. зел. Бѣбрка або Задворе 30 кльм.

9. **ВЫПИСКИ** С. П. Ц. св. Вм. Димитрія, дер. 1720. кан. виз. 1763 генеральнымъ визитаторомъ Николаемъ Шадурскимъ. об. въ Днѣстрѣ.

Патронъ: Романъ гр. Потоцкій.

Парохъ: Іосифъ Дяковъ, місіонарь дек. ж.

Въ мат. число душъ 440

Въ доч. Пнятинъ, вѣдд. вѣдъ мат. 4 кл. Ц. Св. Михаила,

1760 р. об. въ Днѣстрѣ. 337

Пазомъ 777

Лат. 22, жид. 21; Пнят. лат. 119, жид. 95.

Школа 1-кл. я. выкл. рускій, д. о. гр. кат. 87.

Дотація, город. 1½ орн. поля 47 м., сѣн. 29 м., неуж. 1. м. дохѣдъ зъ поля 185 К. 42 с., дровъ 10 сѣг., скарбови за вырубъ платить 18 К., дод. конгр. 1072 К. 4 с., зъ того под. 72 К. 48 с. Дѣмъ лѣпянка 1858. Дякъ неисп.

Староство, судъ, ур. под., почта и ст. тел. Перемышляны, ст. зел. Бѣбрка 35 кльм.

10. **ДОБРНѢВЪ** С. П. Ц. Успенія П. Д. Б., мур. 1822. кан. виз. 1902. об. въ Днѣстрѣ.

Патронъ: Михаилъ гр. Красицкій.

Парохъ: Евгеній Рудницкій, ж.

Число душъ 1600

Лат. 5, жид. 112.

Школа 2-кл. я. выкл. рускій, д. о. гр. кат. 135. Шпихлѣръ и поз. каса громадскій, склепъ братства церковного.

Дотація, город. 2 м., орн поля 70 м., сѣн. 6 м., неуж. 5 м., доходъ зъ поля 365 К. 8 с., дровъ 16 сяг., вольне мливо, дод. конгр. 932 К. 80 с., зъ того под. 128 К. Дѣмъ мур. Дякъ неисп.

Староство, судъ и ур. под. Рогатынъ, почта Стратынъ, ст. тел. и зел. Пукѣвъ 6 кльм.

11. **ДУНАѢВЪ** М. П. Ц. Рождества П. Д. Б., дер. 1770, кан. виз. 1837 об. въ Днѣстрѣ.

Патронъ: Архіепископъ львѣвскій обр. лат.

Парохъ: Ал. Танчаковскій, ж. я. в.

Въ мат. число душъ 1030

Въ доч. Поточаны, вѣдд. вѣдъ мат. 5 клм., Ц. Пер. Мощ.

Св. О. Николая, дер. об. въ Днѣстрѣ. 616

Разомъ 1646

Лат. 966 есть костель и парохія, жид. 293; Поточ. лат. 182, жид. 15.

Школа 2-кл., я. выкл. польскій, д. о. гр. кат. 138; Поточ. шк. 1-кл. я. выкл. рускій, д. о. гр. кат. 97. Читальня церковна чл. 89, шпихлѣръ читальняный въ Дунаевѣ, въ обохъ мѣсцевостяхъ поз. касы братскій.

Дотація, город. 4 м. 203□ с., орн. поля 88 м. 472□ с., сѣн. 41 м. 1448□ с., пасов. 6 м. 724□ с., лѣса 13 м. 815□ с., доходъ зъ поля 488 К. 92 с., дровъ 52 куб. м. за вырубъ 20 К. 80 с., вольне мливо на 27 кѣр., дод. конгр. 870 К. 66 с., зъ того под. 168 К. 78 с. Дѣмъ мур. 1871. Дякъ неисп. Хоръ.

Староство, судъ, ур. под. Перемышляны, почта въ мѣсци, ст. тел. Поморяны, ст. зел. Золочѣвъ 25 кльм. або Пѣдвысоке, 30 кльм.

12. **ДУСАНѢВЪ** С. П. Ц. Св. Михаила, дер. кан. виз. 1837. об. въ Днѣстрѣ.

Патронъ: Здиславъ Обертинскій.

Парохъ: Тимотей Кекишъ, ж.

Число душъ 1126

Лат. 100, прот. 8, жид. 21.

Школа 1-кл., я. выкл. рускій, д. о. гр. кат. 165. Чит. Просвѣты зъ склепомъ

Дотація, город. 2 м. 991□ с., орн. поля 56 м. 94□ с., сѣн. 10 м., лѣса 9 м. 784□ с., доходъ зъ поля 369 К. 64 с., вольне мливо, дровъ 13 сяг., дод. конгр. 941 К. 44 с., зъ того под. 125 К. 74. с. Дѣмъ мур 1892. Дякъ неисп.

Староство, судъ, и ур. под. Перемышляны, почта и ст. тел. Фирлѣвъ, ст. зел. Рогатынъ 16 кльм.

13. **КЛЕЩОВНА** С. П. Ц. св. Николая, дер. 1770, кан. виз. 1837.
об. въ Днѣстрѣ.

Патронъ: Францъ и Ванда Бесядецкй, и Петро Брубахеръ, менон.
Парохъ: Александеръ Петро Мѣйскй, ж.

Число душъ 737

Лат. 14, прот. 3., жид. 15.

Школа 1-кл. я. выкл. рускй, д. о. гр. кат. 105. Чит. Просвѣты
чл. 87, склепъ, и каса поз. читальнянй.

Дотація город. 1 м. 4□ с., орн. поля 22 м., 551□ с., сѣн. 2 м.,
лѣса 16 м. 693□ с. зъ правомъ рубаня 20 сѣг. рѣчно,
доходъ зъ поля 111 К. 68 с., вольне мливо, % водъ кап.
3 К. 24 с., дод. конгр. 1112 К. 87 с., зъ того под. 40 К.
56 сот. Фондація зъ обовязкомъ водправл. 1 Служ. Бож.
мае орн. поля 892□с. Дѣмъ муров. Дякъ неисп.

Староство, судъ и ур. под. Рогатынъ, почта и ст. тел.
Фирлѣвъ, ст. зел. Рогатынъ 12 кльм.

14. **КОРЕЛИЧЪ** С. П. Ц. св. О. Николая, мур. 1870, кан. виз. 1837.
об. въ Днѣстрѣ.

Патронъ: Ванда Бесядецка.

Парохъ: Лука Яримовичъ, ж.

Въ мат. зъ доч. Гульковъ водд. водъ мат. 1 $\frac{1}{2}$ кльм., ч. д. 1627

Въ доч. Добрянничѣ водд. водъ мат. 5 кльм., Ц. Воздв.

Честного Креста, дер. об. въ Днѣстрѣ. 357

Прибинь, водд. водъ мат. 6 кльм., каплиця Рожд. Пр.

Д. Маріи мур. 1898 об. въ Днѣстрѣ. 167

Разомъ . . . 2151

Лат. 5, жид. 100; Добрян. прот. 250.

Школа разомъ зъ Гульковомъ 2-кл., я. выкл. рускй, д. о. гр.
кат. 350; Добрян. шк. 1-кл. я. выкл. рускй, д. о. гр. кат.
120; зъ Прибиня дѣти ходять до школы въ Тучнѣмъ. Чит
Просвѣты чл. 130 и поз. каса читальняна, шпихлѣръ
громадскй.

Дотація, город. 2 м., орн. поля 105 м., сѣн. 10 м., пас. 12 м.,
доходъ зъ поля 649 К. 58 с., дровъ 19 сѣг., % водъ облиг.
72 К., дод. конгр. 665 К. 78 с., зъ того под. 221 К. 20 с.
Дѣмъ мур. 1887. Дякъ испыт.

Староство, судъ и ур. под. Перемышляны, почта и ст.
тел. Фирлѣвъ, ст. зел. Рогатынъ 18 кльм.

15. **КРАСНОПУЩА** С. П. Ц. Рождества св. Іоанна Пр. згорѣла
1899 р., каплиця въ монастырѣ. об. въ Днѣстрѣ.

Патронъ: монастырь Чина Св. Василя В. у Львовѣ.

Завѣд. мѣсц.: Юстинъ Іоанъ Озимкевичъ, Іером. Ч. Св. Вас. В.

Сотрудникъ: Іеронъ Іоанъ Островерха Іером. Ч. Св. Вас. В.
Петро Андрей Котовичъ, Іером. Ч. св. С. В. Прокур.

Въ мат. число душ	300
Въ доч. Плѣхѡвъ, вѡдд. вѡдъ мат. 3 клѣм., Ц. Воздв. Ч. Креста, дер. 1867 об. въ Днѣстрѣ	320
Разомъ	620

Лат. 12, жид. 5; Плѣхѡвъ лат., 102, жид. 15.

Плѣхѡвъ шк. 1-кл., я. выкл. рускій, д. о. гр.-кат. 75. Въ обохъ селахъ читальнѣ Просвѣты.

Дотація орн. поля 14 м., сѣн. 16 м., под. 48 кор.

Староство, судъ, ур. под. Бережаны, ст. тел. и почта Поморяны, ст. зел. Зарваниця.

16. **КУРЯНЫ** С. П. Ц. св. Муч. Параскевіи мур. 1878, кан. виз. 1837. об. въ Днѣстрѣ.

Патронъ: Спадкоемцѣ Бронислава Вольфарта.

Парохъ: Теофиль Мечиславъ Кордуба, ж.

Въ мат. число душ	826
-----------------------------	-----

Въ доч. Пѡдвысоке, Церк. св. Михаила, дер. вѡдд. вѡдъ мат. 4 клѣм., обез. въ Днѣстрѣ	177
---	-----

» » Вулька, 409. Гутыско 32 и Демня 61	502
--	-----

Разомъ	1505
------------------	------

Лат. 378, жид. 50; Пѡдвысоке лат. 211 есть костель и парохія, жид. 23; Вулька лат. 69, жид. 17; Гутыско лат. 409, жид. 15; Демня лат. 175.

Школа 2-кл. я. выкл. рускій, д. о. гр. кат. 150; Пѡдвысоке зъ Демнею и Лопушною шк. 1-кл. зъ 2 учителями, я. выкл. польскій, д. о. гр. кат. 25; Вулька шк. 1-кл. я. выкл. рускій, д. о. гр.-кат. 78; Гутыско шк. 1-кл. я. выкл. польскій, д. о. гр. кат. 3. Читальня Просвѣты чл. 63 и sklepъ читальняный, поз. каса Райфайзена.

Дотація, город. 9 м. 892□ с., орн. поля 43 м., сѣн. 18 м., лѣса 15 м. 857□ с., доходъ зъ поля 316 К. 38 сот., вольне мли-во на 30 кѡрц., дод. конгр. 931 К. 38 с., $\frac{1}{10}$ вѡдъ капит. 152 К. 8 с. зъ того под 107 К. 97 с. Дѡмъ мур. Дякъ испыт.

Староство, судъ и ур. под. Бережаны, почта и ст. тел. въ мѣсци, ст. зел. Пѡдвысоке 6 клѣм.

17. **ЛАДАНЦѢ** С. П. Ц. св. ВМ. Георгія, мур. 1824 кан. виз. 1902, обезп. въ Днѣстрѣ.

Патронъ: Романъ гр. Потоцкій.

Парохъ: Іоанъ Насальскій, ж.

Въ мат. число душ	640
-----------------------------	-----

Въ доч. Брыкунъ, вѡдд. вѡдъ мат. $1\frac{1}{2}$ клѣм., Ц. Богоявленія Господня, дер. лиха, необезпеч.	640
--	-----

Разомъ	780
------------------	-----

Лат. 26, жид. 24; Брикунъ лат. 16, жид. 18.

Школа спѣльна для обохъ громадъ 2-кл., я. выкл. рускій, д. о. гр. кат. 145.

Дотація, орн. поля 65 м., сѣн. 5 м., дохѣдъ зъ поля 230 К. 94 с., дровъ 8 сѣг., дод. конгр. 1061 К. 6 с., зъ того под. 78 К. Дѣмъ мур. 1899. Дякъ неисп.

Староство, судъ, ур. под., почта и ст. тел. Перемышланы, ст. зел. Бѣбрка або Рогатынъ 32 клѣм.

18. **НАРАѢВЪ** М. П. Ц. Воздвиженя Ч. К. мур., перебудована 1902, кан. виз. 1902, обезп. въ Днѣстрѣ.

Патронъ: Яковъ гр. Потоцкій.

Парохъ: Іоанъ Дыдыкъ, зъ крыл. вѣдзн. ж.

Сотр. сист. Василій Гривнякъ, безж.

Въ мат. зъ Ланы душъ 1510

Въ доч. Нараѣвъ село 830

Разомъ 2340

Лат. 481 естъ костель и парохія, прот. 14, жид. 1026;

Нар. село лат. 215, жид. 40.

Школа 2-кл., я. выкл. польско-рускій (утраквизмъ) д. о. гр. кат.

170; Нар. село шк. 1-кл. я. выкл. польскій, д. о. гр. кат. 80.

Читальня Просвѣты чл. 100 а въ Нараѣвѣ селѣ чл. 60,

въ обохъ громадахъ поз. касы громадскій.

Дотація, город. 4 м., орн. поля 155 м., сѣн. 58 м., дохѣдъ зъ поля

403 К. 76 с., дод. конгр. 976 К. 16 с., зъ того под. 137 К.

34 с., проскур. 120 К., зъ 2 фундацій службовыхъ 16 К.

Дѣмъ мур. Дякъ неисп., хоръ.

Староство, судъ, ур. под., и ст. тел. Бережаны, почта въ мѣсци, ст. зел. Пѣдвысоке 16 клѣм.

19. **ПЛЕТЕНИЧЪ** С. П. Ц. св. О. Николая, дер. кан. виз 1837. обезп. въ Днѣстрѣ.

Властитель: израилитъ.

Парохъ: Ксенофонтъ Роздольскій, місіон. дек. ж.

Въ мат. число душъ 362

Въ доч. Полюхѣвъ малый, вѣдд. вѣдъ мат. 2 клѣм. Церковъ

муруе ся 257

Разомъ 619

Лат. 108, прот. 11, жид. 51; Полюх. м. лат. 91, прот. 42, жид. 37.

Школа 1-кл. я. выл. рускій.

Дотація, город. 2 м. 880□ с., орн. поля 47 м. 1008□ с., дохѣдъ

зъ поля 107 К. 92 с., дод. конгр. 1158 К. 86 с., зъ того

под. 37 К. 21 с. Дѣмъ мур. 1899. Дякъ неисп.

Староство, судъ, ур. под., почта и ст. тел. Перемышляны, ст. зел. Бѣбрка або Задвѣре.

20. **ПОДУСОВЪ** С. П. Ц. св. Симеона Столпника, дер. к. в. 1837.
обезп. въ Днѣстрѣ.

Патронъ: Архіепископъ львѣвскій обр. лат.

Парохъ: Николай Цегельскій, ж.

Число душъ 830

Лат. 5, жид. 21

Школа 1-кл. я. выкл. рускій, д. о. гр. кат. 135. лат. 2.

Дотація, город. 3 м., орн. поля 50 м., сѣн. 20 м., дохѣдъ зъ поля 159 К. 14 с., дровъ 52 метр. куб., по половинѣ твердого и мягкого, за вырубъ платитъ ся 20 К. 80 с., вѣлье мли-во, дод. конгр. 1097 К. 56 с., зъ того под. 54 К. 19 с. Дѣмъ дер. Дякъ неисп.

Староство, судъ, урядъ под. и ст. тел. Перемышляны, почта Янчинъ, ст. зел. Бѣбрка 37 клѣм.

21. **РОГАЧИНЪ** С. П. Ц. св. ВМ. Георгія, дер. 1713. кан. киз. 1837.
обез. въ Днѣстрѣ.

Патронъ: Яковъ гр. Потоцкій.

Парохъ: Корнилій Лотоцкій, ж.

Въ мат. зъ прил. Рогачинъ мѣсточко, вѣдд. вѣдъ мат. 2 клѣм. и Гута, число душъ 521

Лат. 98, а въ Мѣсточку зъ Гутою 400, жид. 10.

Школа 1-кл. я. выкл. рускій, д. о. гр. кат. 63; Рог. мѣст. шк. 1-кл. я. выкл. польскій, д. о. гр. кат. 16. Поз. каса гром.

Дотація, город. 3 м., орн. поля 37 м., сѣн. 22 м., дохѣдъ зъ поля 197 К., дод. конгр. 1095. К. 54. с. зъ того под. 66. К. 66 с. Дѣмъ лѣпянка 1890. Дякъ неисп.

Староство, судъ и ур. под. Бережаны, почта и ст. тел. Куряны, ст. зел. Пѣдвысоке 10 клѣм.

22. **СТРАТЫНЪ** (старый) С. П. Ц. св. ВМ. Димитрія, мур. кан. виз. 1837, об. въ Днѣстрѣ.

Патронъ: Михаилъ гр. Красицкій.

Завѣдат.: Юсифъ Дубановичъ, ж.

Въ мат. число душъ 1150

Въ доч. Новостратынъ, М. Ц. Покрова П. Д. Б. мур. об.

въ Днѣстрѣ 427

Разомъ . . . 1577

Новостратынъ лат. 44, жид. 400.

Школа въ Новостратынѣ спѣльна для обохъ громадъ 2-кл. я. выкл. польскій, д. о. гр. кат. 164, а жидѣвъ 29, разомъ всѣхъ шкѣльныхъ дѣтей 193. Чит. Просвѣты заснѣтила ся, шпихлѣръ громадскій, склепъ церковный, въ обохъ громадахъ поз. касы громадскій.

Дотація, город. 1 м. 400□ с., орн. поля 45 м., сѣн. 23 м., дохѣдъ зъ поля 354 К. 98 с., дровъ 16 сѣг., по половинѣ твердого

и мягкого. вѣльне мливо на разовину, дод. конгр. 983 К. 32 с., зъ того под. 101 Кор. 52 с. Дѣмъ мур. 1817. лихій Дякъ испытов.

Староство, судъ, ур. под. Рогатынь, почта въ мѣсци, ст. тел. и зел. Пукѣвъ.

Примѣтка. Обѣ церкви мають вѣдпусты въ дни храмові надані Св. Отцемъ 6/11 1899.

23. **СТРЫГАНЦЪ** С. П. Ц. св. О. Николая, мур. кан. виз. 1837. об. въ Слявіи.

Властитель израилить.

Завѣдатель: Теодоръ Гураль, ж.

Въ мат. число душъ 600

Въ доч. Рекшинъ, вѣдд. вѣдъ мат. 3 кльм., Ц. Вов. въ

Храмъ П. Д. Б., дер. об. въ Днѣстрѣ. 550

« Дворцѣ. вѣдд. вѣдъ мат. 2 кльм. 550

Разомъ . . . 1300

Лат. 88, жид. —; Рекшимъ лат. 160, жид. 16; Дворцѣ лат. 88, жид. 10.

Школа 1-кл., я. выкл. рускій, д. о. гр.-кат. 132; Рекш. шк. 1-кл. я. выкл. рускій, д. о. гр.-кат. 81.

Дотація орн. поля 50 м., сѣн. 32½ м., вѣльне мливо на 30 кѣрц., дод. конгр. 1023 К. 60 с., зъ того под. 114 К. 74 с. Дѣмъ мур. 1897. Дякъ неисп.

Староство, судъ, ур. под. и ст. тел. Бережаны, почта Нараѣвъ, ст. зел. Золочѣвъ або Потурты.

24. **УТЪХОВИЧЪ** С. П. Ц. св. Михаила, дер. кан. виз. 1837. об. въ Днѣстрѣ.

Патронъ: Ролиславъ Станекъ (прот).

Парохъ: Амврозій Рыбакъ, ж.

Въ мат. число душъ 460

Въ доч. Тучно, вѣдд. вѣдъ мат. 5. кльм., Ц. Благовѣщ. П.

Д. Б., мур. 1899 об. въ Днѣстрѣ. 550

« Жидовичѣ вѣдд. вѣдъ мат. 2 кльм., Ц. Покрова

П. Д. Б., дер. об. въ Кракѣв. Тов. 340

Разомъ . . . 1350

Лат 35, жид. 20; Туч. лат. 306, есть каплиця; Жидовичѣ лат. 154.

Школа 1-кл. я. выкл. рускій, д. о. гр. кат. 70; Тучно шк. 2-кл., я. выкл. рускій (рѣш. Рада шк. кр. 15/6 1895 ч. 7568), д. о. гр. кат. 75. Чит. Просвѣты и шпихлѣръ читальняный; Тучно Чит. Просвѣты чл. 50, поз. каса читальняна.

Дотація, город. 967□ с., орн. поля 38 м., сѣн. 35 м. 1502□ с., доходъ зъ поля 258 К. 60 с., дод. конгр. 1054 К. 68 с., зъ того под. 95. К. 30 с. Дѣмъ дер. 1878. Дякъ неисп. Хоръ.

Старосто, судъ, ур. под, почта и ст. тел. Перемышляны, ст. зел. Рогатынь або Бѣбка.

Примѣтка: Въ Тучномъ вѣдпустѣ на Благовѣщене Прч. Дѣвы и Прест. св. Іоана Богосл.

25. **ФИРЛѢВЪ** М. П. Ц. Сошествія св. Духа, мур. 1893 кан. виз. 1902 об. въ Днѣстрѣ

Патронъ: Францъ и Ванда Бесядецкй.

Парохъ: Юліянъ Дудикъ, ж. я. в.

Въ мат. зъ присѣл. Вѣйтѣвство и Воронѣвъ, ч. д. 942
Лат. 350 естъ костель и парохія, жид. 21.

Школа 1-кл. я. выкл. польско-рускій (утраквизмъ), д. о. гр. кат. 85. Чит. Просвѣты чл. 85, склепъ читальняно-церк. Дотація, город. 1390□ с., орн. поля 43 м., 700 с., сѣн. и неуж. 20 м. 100□ с., дохѣдъ зъ поля 425 К. 98 с., дровъ 10 сяг., % вѣдъ облиг. 66 К., дод. конгр. 1006 К. зъ того под. 145 К. Дѣмъ мур. 1896. Дякъ неисп. Хоръ.

Староство, судъ, ур. под и ст. зел. Рогатынь, 13 клѣм. почта и ст. тел. въ мѣсци.

26. **ЧЕМЕРИНЦЪ** С. П. Ц. св. Тройцы, мур. 1899. кан. виз. 1837. об. въ Краков. Тов.

Патронъ: Романъ гр. Потоцкй

Парохъ: Михаилъ Перфецкй, вд. юв.

Въ мат. число душъ 1026

Въ доч. Пленикѣвъ, вѣдд. вѣдъ мат. 5 клѣм., Ц. Покрова

П. Д. Б., дер. об. въ Крак. Тов. 432

Разомъ . . . 1458

Лат. 850, прот. 6, жид. 86; Пленик. лат. 204, жид. 24.

Школа 2-кл., я. выкл. рускій, д. о. гр. кат. 154; Пленик. шк.

1-к. я. выкл. рускій, д. об. гр. кат. 40

Дотація, орн. поля 100 м., сѣн. 34 м. 1414□ с., дохѣдъ зъ поля 270 К. 40 с., вѣльне мливо, дровъ 10 сяг., дод. кон. 1009 К.

16 с., зъ того под. 80 К. 40 с. Дѣмъ дер. старый. Дякъ исп.

Староство, судъ и ур. под. Перемышляны, поч. Дунаѣвъ, ст. тел. Поморяны, ст. зел. Золочѣвъ

27. **ЯНЧИНЪ** С. П. Ц. св. ВМ. Параскевіи, мур. 1881 к. в. 1837. об. въ Днѣстрѣ.

Патронъ: Едмундъ Максимилянъ Сандеръ.

Парохъ: Николай Селезѣнка, вд. місіонарь дек.

Число душъ 1288

Лат. 63, прот. 20, жид. 95.

Школа 2-кл. я. выкл. рускій, д. о. гр. кат. 243. Чит. Просвѣты чл. 70; поз. каса читальняна; шпихлѣръ и склепъ громад.

Дотація, город. 1 м. 1224□ с., орн. поля 58 м. 1487□ с., лѣса 8 м. 370 с., сѣн. 12 м. 1494□ с., пас. 2 морг. 1005□ с., дохóдъ зъ поля 365 К. 22 с., дровъ 12 сят., вольне мливо, дод. конгр. 961 К. 32 с., зъ того под. 124 К. 36 с. Дóмъ лѣпянка, старый. Дякъ неисп.

Старoство, судъ и ур. под. Перемышляны, почта въ мѣсци, ст. тел. Фирлѣвъ, ст. зел. Рогатынь 23 кльм.

Нараѣвскій деканатъ числить душъ 32.248

16. Олеській деканатъ.

Деканъ:

Всч. О. Карпъ Винтонякъ, зъ вóдзн. крыл., ком. орд. въ справахъ сервит. и шкóльн., парохъ въ Утѣшковѣ.

I. Мѣстодеканъ.

Всч. О. Симеонъ Пѣтушевскій, поч. совѣтникъ Митр. Кон. зъ вóдзн. крыл., членъ ц. к. Рады шкóл. окруж. и Выдѣлу повѣт. въ Золочевѣ, парохъ въ Сасовѣ.

II. Мѣстодеканъ.

Всч. О. Михаилъ Дзеровичъ, зъ вóдзн. крыл., парохъ въ Топоровѣ.

1. **БОЛОЖИНÓВЪ** С. П. Ц. св. Іоанна Богослова, дер. кан. виз. 1895, кард. Сильвестеръ Сембратовичъ. об. въ Днѣстрѣ.

Патронъ: Володиславъ гр. Баворовскій.

Парохъ: Емилянъ Брояковскій. ж.

Въ мат. число душъ 581

Въ доч. Столпинъ, Ц. Рождества П. Д. Б., об. въ Днѣст.

дер. и присѣлокъ Каштелянь 618

Разомъ . . . 1199

Лат. 26; Столпинъ лат. 377.

Школа 1-кл. я. выкл. рускій, д. о. гр. кат. 54.

Дотація, город. 1300□ с., орн. поля 43 м. 1257□ с., сѣн. 48 м. 1045□ с., лѣса 20 м. 100□ с., дохóдъ зъ поля 319 К. 16 с., дод. конгр. 981 К. 46 с., зъ того под. 112 К. 48 с. Дóмъ дер. 1874. Дякъ неисп.

Старoство Золочѣвъ, судъ и ур. под. Олесько, почта Соколóвка коло Ожидова, ст. тел. и зел. Ожидóвъ 15 кльм.

2. **БУЖОКЪ** С. П. Ц. Пр. Мат. Параскевіи, мур. 1893, кан. виз. 1895. об. въ Днѣстрѣ. Есть дѣмъ церковный.

Патронъ: Конв. СС. Милосердія на Клепаржу въ Краковѣ.

Парохъ: Іоанъ Потопникъ, ж.

Число душъ 867

Лат. 142, жид. 27.

Школа 1-кл. я. выкл. рускій, д. о. гр. кат. 123, Шпихлѣръ и поз. каса громадска.

Дотація город. 1 м. 1183□ с., орн. поля 27 м. 92□ с., сѣн. 13 м. 511□ с., дохдѣ зъ поля 418 К. 60 с., дровъ 15 сѣг., на обгороду 2 фѣры прутя и 2 копы колѣвъ, за мливо % зъ облиг. 6 К. 80 с., дод. конгр. 888 Кор. 74 с., зъ того под. 85 К. 14 с. Дѣмъ мур. Дякъ неисп.

Староство и ст. тел. Золочѣвъ, судъ и ур. под. Олесько, почта Бѣлый Камѣнь, ст. зел. Ожидѣвъ 10 1/2 клѣм.

Примѣтка: Книги метр. починають ся зъ 1703 р. Въ церквѣ суть старі книги церковні якъ: Тріодъ и Октоихъ (р. 1640).

3. **БѢЛЫЙ КАМѢНЬ** М. П. Ц. св. Троицы, мур. 1901, кан. виз. 1895, необезп.

Патронъ: Конв. СС. Милосердія на Клепаржу въ Краковѣ.

Парохъ: Николай Копачъ, зъ вѣдз. крыл. ж.

Въ мат. зъ передмѣстемъ Гаваречина 350, ч. душъ . . . 1567

Въ доч. Черемошна, Ц. Соб. св. Іоанна Кр., дер. обезп.

въ Днѣстрѣ 352

Разомъ . . . 1919

Лат. 500, есть костелъ и парохія, а буде ся каплиця для СС. Милосердія, жид. 2000; Черемошна лат. 80.

Школа спѣльна для всѣхъ громадъ 2-кл. о 3 учителяхъ, я. выкл. польскій, д. о. гр. кат. 202. Чит. Просвѣты чл. 82, склепъ церковный, въ обохъ громадахъ шпихлѣрѣ и поз. касы громадскі.

Дотація город. 1/2 м., орн. поля 70 м., сѣн. 30 м., неуж. 2 м., дохдѣ зъ поля 524 К., дровъ 20 сѣг., на обгороду 4 фѣры прутя и 2 копы колѣвъ, дод. конгр. 938 К. 82. с., зъ того под. 180 К. Дѣмъ мур. 1901. Дякъ испыт. Хоръ. Дома церковный въ обохъ громадахъ.

Староство и ур. тел. Золочѣвъ, судъ и ур. под. Олесько, почта въ мѣсти, ст. зел. Ожидѣвъ 7 клѣм.

Примѣтка: Книги метрикальнй родженихъ зачинають ся зъ 1651 рокомъ.

4. **ГУМНИСКА** С. П. Ц. св. Михаила, дер. 1750, кан. виз. 1895. обезп. въ Днѣстрѣ.

Патронъ: Казимиръ гр. Баденѣ.

Парохъ: Викторъ Єзерскій, ж.

Въ мат. число душъ	812
Въ доч. Вербяны, вѣдд. вѣдъ мат. 6 кльм. зъ присѣл.	
Чучманы гумнискій, Чучманы Заболѣтній и Мѣрочинь	840
Разомъ	1652

Лат. 88, жид. 77, Вербяны лат. 320, жид. 93.

Школа 1-кл. о 2 учителяхъ, я. выкл. рускій, д. о. гр. кат. 138 (разомъ з дѣтьми зъ присѣлка Чучманы гумнискій); Вербяны шк. 1-кл. я. выкл. рускій, д. о. гр. кат. 46. Чит. Просвѣты, въ обохъ громадахъ шпихлѣрѣ и поз. касы громадскій.

Дотація город. $1\frac{1}{2}$ м., орн. поля 50 м., лѣса 5 м. 175□ с., сѣн. 133 м. 1578□ с., эквив. 10 м. 1260□ с., дохѣдъ зъ поля 841 К. 46 с., дровъ 18 сяг., оплеты лозов. $2\frac{1}{4}$ сяга куб., дубины на кѣле 32 куб. стоп., дод. конгр. 573 К. 44. с., зъ того под. 286 К. 50 с. Дѣмъ дер. Дякъ неисп.

Староство Камѣнка стр., судъ, ур. под., почта и ст. тел. Бускъ, ст. зел. Красне 13 кльм.

Примѣтка: Въ парох. церквѣ суть старі дзвоны зъ р. 1688, 1735, 1710 и 1776.

5. ЗАБОЛОТЦѢ С. П. Ц. Собора П. Д. Б. дер. 1746 к. в. 1895. обезп. въ Днѣстрѣ.

Патронъ: Спадкоємць Александра Лещиньского.

Парохъ: Юстинъ Сухаровскій, вд.

Въ мат. 1548 въ прил. Волковатичѣ, 249 ч. д. 1797
Лат. 80, жид. 46; Волков. лат. 2, жид. 9.

Школа 1- кл. я. выкл. рускій, д. о. гр. кат. 170. Чит. общ. им. Качковск. чл. 123, шпихлѣрѣ и поз. каса громадскій, склепъ церковный.

Дотація город. $\frac{3}{4}$ м., орн. поля 33 м., сѣн. 36 м., 64□ с., лѣса 7 м. 26□ с., неуж. 1 м. 1536□ с., дохѣдъ зъ поля 276 К. 74 с., вѣлье мливо, дод. конгр. 877 К. 80 с.: зъ того под. 107 К. 54 с. Дѣмъ дер. Дякъ испыт.

Староство, судъ, ур. под. Броды, почта, ст. тел. и зел. въ мѣсци.

Примѣтка: Въ архивѣ парохіальномъ есть книга метрикальна крещеныхъ, писана по руски дуже хорошимъ письмомъ, приукрашена двома образцами ручной роботи (перомъ рисованъ). Одинъ образецъ представляе св. Крещаніе а другій Пресв. Троицу. Метрику тую, або якъ тогды мовлоно реєстръ крещеныхъ заложивъ пресвитеръ заболотецкого храма Собора Пресв. Дѣвы Гавріилъ Чесницкій зъ днемъ 1 липня 1713 р. Парохія тая, якъ и многі зъ того деканата, належала давнѣйше до луцкой епархіи, а теперѣшна церковь pod tytułem ucieczki panny Maryi za pozwoleniem J. W. Sylwestra Lubienieckiego-Rudnickiego założona i rozbudowana 1753 Roku. На престолахъ суть антимины зъ підписомъ еп. Сильв. Рудницкого.

6. **ЗАКОМАРЬ** С. П. Ц. Собора П. Д. Б., дер. 1882, кан. виз. 1895, об. въ Днѣстрѣ.
 Патронъ: Октавъ Саля.
 Парохъ: Даніилъ Танячкевичъ, зъ вѣдзн. крыл., вд.
 Число душъ 627
 Лат. 16, прот. 1, жид. 26.
 Школа 1-кл. я. выкл. рускій, д. о. гр. кат. 126 Читальня »Наука и забава«, шпихлѣръ, поз. каса и крамница громадскій.
 Дотація город. 1 м. 1178□ с., орн. поля 20 морг. 339□ с., сѣн. 32 м. 1242□ с., пасов. 653□ с., доходъ зъ поля 178 К. 8 сот., дод. конгр. 1056 К. 84 с. зъ того под. 60 К. 70 с. Дѣмъ дер. Дякъ неисп.
 Староство Золочѣвъ, судъ, ур. под. Олесько, почта, ст. тел. и зел. Ожидѣвъ 5 кльм.
7. **КУТЫ** С. П. Ц. Собора П. Д. Б. дер. 1750, кан. виз. 1895. обез. въ Днѣстрѣ.
 Патронъ: Володиславъ Гневошь.
 Парохъ: Викторъ Цебровскій, ж.
 Въ мат. зъ доч. Ц. св. Михаила, обезп. въ Днѣст. и доч.
 Браховка, ч. душъ 1689
 Лат. 51, жид. 48.
 Школа 2-кл. я. выкл. рускій, д. о. гр. кат. 192. Чит. Просвѣты чл. 40, склепъ читальняный, шпихлѣръ и поз. каса громадскій.
 Дотація, город. 1 м. 549□ с., орн. поля 50 м. 1402□ с., сѣн. 52 м. 1264□ с., доходъ зъ поля 313 К. 52 с., дровъ 24 сят., про- скур. 21 К., дод. конгр. 928 К. 56 с., зъ того под. 139 К. 64 с. Домъ дер. Дякъ неисп.
 Староство Золочѣвъ, судъ, ур. под. и почта Олесько, ст. тел. и зел. Ожидѣвъ 7 кльм.
 Примѣтка: Въ церквѣ св. Михаила есть цѣнный иконостасъ. Сама церковь (збудѣвана 1697 р.) въ лихѣмъ станѣ.
8. **НИВИЦЬ** С. П. Ц. св. О Николая, дер. 1878, кан. виз. 1895. обез. въ Днѣстрѣ.
 Патронъ: Болеславъ и Елена Вѣржхлейскій.
 Парохъ: Іоанъ Жегаловичъ, ж.
 Въ мат. зъ Гута стара ч. душъ 1130
 Въ доч. Старый Майданъ и Пустельникъ 300
 Разомъ 1430
 Лат. 8, жид. 20; Стар. Майданъ лат. 500 есть каплица богослужебна, жид. 14.
 Школа 2-кл. я. выкл. рускій, д. о. гр.-кат. 153; Майданъ стар. шк. 1-кл. я. выкл. польскій, д. о. гр. кат. 30. Чит. Про- свѣты чл. 30, шпихлѣръ и поз. каса громадскій.

Дотація, город. 1. м., орн. поля 30 м., сѣн. 36 м., пас. 45 м.,
доходъ зъ поля 360 К. 10 с., дровъ 24 сяг., дод. конгр.
872 К. 27 с., зъ того под. 142 К. Дѣмъ дер. 1877. Дякъ
неиспыт.

Староство Камѣнка струм., судъ и ур. под. Радехѣвъ,
почта Топорѣвъ, ст. тел. Оглядѣвъ, ст. зел. Красне 30 кльм.

9. **ОЖИДѢВЪ** С. П. Ц. Воздвидж. Ч. Креста, мур. 1827. кан.
виз. 1895. необезп.

Патронъ: Спадкоемцѣ Кароля Губицкого.

Парохъ: Яковъ Гутковскій, зъ вѣдзн. крыл., ж.

Число душъ 1900

Лат. 108, жид. 6/

Школа 2-кл. я. выкл. рускій, д. о. гр. кат. 162. Чит. общ. им.
Качковскаго чл. 28, шпихлѣръ и поз. каса громадскій.

Дотація, город. 178□ с., орн. поля 27½ м., сѣн. 30½ м., доходъ
зъ поля 241 К. 22 с., дод. конгр. 1021 К. 8 с., зъ того
под. 82 К. 14 с. Дѣмъ дер. Дякъ испыт. Есть дяковка.

Староство Золочѣвъ, судъ, ур. подат. Олесько, почта,
ст. тел. и зел. въ мѣсци.

10. **ОЛЕСЬКО** М. П. Ц. Успенія П. Д. Б., мур. 1891 к. в. 1895.
необезп.

Патронъ: Станислава Жичиньска.

Парохъ: Александеръ Левицкій, поч. сов. Митроп. Консис.
зъ вѣдзн. крыл. ж.

Сотр. сист. Теодоръ Кузьмѣвъ, ж.

Въ мат. число душъ 2098

Въ доч. Юськовичѣ, Ц. св. Петра и Павла, дер. обезп.

въ Днѣстрѣ 943

« Хватѣвъ, Ц. Бов. въ храмъ П. д. Б., дер. обез.

въ Днѣстрѣ 438

Разомъ 3479

Лат. 695 есть парохіяльный костель а кромѣ того мона-
стырь ОО. Капуцинѣвъ (2 свящ.), жид. 770; Юськов. лат.
50, жид. 51; Хватѣвъ лат. 35, жид. 8.

Школа 2-кл. я. выкл. польскій, д. о. гр. кат. 163. Юськов. шк.
1-кл. я. выкл. рускій, д. о. гр. кат. 140; Хватѣвъ школа
удержувана громадою 1-кл. я. выкл. рускій, д. о. гр. кат.
58. Чит. Просвѣты чл. 135, склепъ церковный, поз. каса
Bank zaliczkowy; Юськов. чит. Просвѣты чл. 65. склепъ
читальняный, шпихлѣръ громадскій; въ Хватѣвъ склепъ
церковный.

Дотація, город. 4 м. 299□ с., орн. поля 114 м. 13□ с., сѣн. 38 м.
211□ с., пасов. 390□ с., доходъ зъ поля 856 К. 28 с., дровъ

7½ сѣг., дод. конгр. 707 К. 54 с., зъ того под. 291 К. 34 с.
Дѣмъ дер. 1860. Дякъ испыт. Хоръ мѣшаный.

Староство Золочѣвъ, судъ, ур. под. и почта въ мѣсци,
ст. тел. и зел. Ожидѣвъ, ½ клѣм.

Примѣтка: Метрики зачинають ся зъ 1741 р.

11. **ПЕРЕВОЛОЧНА** С. П. Ц. Воведнѣя въ храмъ П. Д. Б., дер.
кан. виз. 1895, обез. въ Днѣстрѣ.

Патронъ: Володиславъ гр. Баворовскій.

Парохъ: Іоанъ Березинскій, ж.

Въ мат. зъ доч. Бачка ч. душъ 1369
Лат. 53, жид. 18.

Школа 1-кл. я. выкл. рускій, д. о. гр. кат. 160. Позич. каса
громадска.

Дотація, город. 300□ с., орн. поля 34 м., сѣн. 24 м., пас. 20 м.,
лѣса 20 м., дохѣдъ зъ поля 278 К. 92 с., дод., конгр. 1033 К.
96 с., зъ того под. 94 К. 98 сот. Дѣмъ дер. Дякъ неисп.
Хоръ. Дякѣвка есть.

Староство Золочѣвъ, судъ, ур. под. Олесько, почта Со-
колѣвка, коло Ожидова, ст. тел. Топорѣвъ, ст. зел. Ожидѣвъ
7½ клѣм.

12. **ПѢДГОРЦѢ** С. П. Ц. св. Михаила, дер. кан. в. 1895, обезп.
въ Днѣстрѣ.

Патронъ: Евстахій кн. Сангушко.

Парохъ Андрей Дольницкій, ж.

Въ мат. ч. душъ 1278

Въ доч. Загѣрцѣ, 285, Гутиско олеське 34, Майданъ
пеняцкій 18 337

Разомъ 1615

Лат. 746 есть костель и парохія, жид. 100; Загѣрцѣ лат.
53, жид. 5; Гутиско олеське лат. 490; Майданъ пеняцкій
лат. 300.

Школы двѣ 1-кл., одна я. выкл. польскій, а друга для Пѣдгор. и За-
горець зъ я. выкл. рускимъ д. о. гр. кат. 120; въ Гутиску
и Майданѣ суть прив. школы 1-кл. зъ я. выкл. польскимъ.
Чит. Просвѣты чл. 110, склепъ читальняный, поз. каса
громадска

Дотація, орн. поля 41 м., сѣн. 2 м., неуж. ½ м., дохѣдъ зъ поля
240 К. 40 с., дровъ 24 сѣг., дод. конгр. 1096 Кор. 8 сот.,
зъ того под. 81 К. 84 сот., за привѣзъ воды 100 К. рѣчно.
Дѣмъ мур. Дякъ испыт. Хоръ мѣшаный.

Староство Золочѣвъ, судъ и ур. под. Олесько, почта
въ мѣсци, ст. тел. Сасѣвъ, ст. зел. Заболотцѣ 12 клѣм.

13. **ПѢДЛИСѢ** С. П. Ц. Преображенія Госп. дер., 1735. кан. виз. 1895. об. въ Днѣстрѣ.

Патронъ: Октавъ Саля.

Парохъ: Левъ Тарнавскій, зъ вѣдз. крыл. ж.

Въ мат. число душъ 581

Въ доч. Розважъ, П. Ц. св. Михаила дер. об. въ Днѣст. 706

Разомъ . . . 1287

Лат. 2, жид. 18; Розважъ лат. 152, прот. 28, жид. 22.

Школа 1-кл. я. выкл. рускій, необсаджена; Розважъ шк. 1-кл. я. выкл. польскій, д. о. гр. кат. 128 (на 132 учениковъ). Розважъ Чит. Просвѣты чл. 46.

Дотація, город. 5 м., орн. поля 67 м., сѣн. 55 м., доходъ зъ поля 388 К. 88 с., дровъ. 16 сяг., на обгороду 2 сяг. прутя и 4 копы колѣвъ, дод. конгр. 834 К., зъ того под. 172 К. Дѣмъ дер. 1878. Дякъ неиспыт.

Староство Золочѣвъ, судъ, ур. под. Олесько, почта Бѣлый камѣнь ст. тел. и зел. Ожидѣвъ 5 кльм.

14. **ПѢТРИЧѢ** С. П. Ц. Рождества П. Д. Б., дер. кан. виз. 1895. об. въ Днѣстрѣ.

Патронъ: Викторъ и Стефанія Ясинскій.

Парохъ: Левъ Чемеринскій, ж.

Въ мат. число душъ 801

Въ доч. Островець, Ц. Покрова П. Д. Б. об. въ Днѣст.

присѣл. Брикунъ 35 и Переставки 18 ч. душъ . . . 781

Разомъ . . . 1582

Лат. 696, належать до Буска, жид. 78; Островець лат. 95, есть двѣрска богослуж. каплиця, жид. 36; Брикунъ лат. 31, жид. 3.

Школа 1-кл. я. выкл. польскій, д. о. гр. кат. 89; Остров. шк. 1-кл. зъ я. выкл. рускимъ необсаджена. Въ обохъ громадахъ шпихлѣрѣ и поз. касы громадскій.

Дотація, город. 550□ с., орн. поля 90 м., сѣн. 34 м., доходъ зъ поля 636 К. 32 с., вольне мливо на 18 кѣр., дод. конгр. 782 К. 78 с., зъ того под. 311 К. 12 с. Дѣмъ дер. Дякъ неисп. Хоръ мужескій.

Староство, судъ и ур. под. Золочѣвъ, почта, ст. тел. и зел. Красне 7 кльм.

15. **РАЖНѢВЪ** С. П. Ц. Рождества П. Д. Б., дер. кан. виз. 1895. об. въ Двѣстрѣ.

Патронъ: Володиславъ Гневошь.

Парохъ: Левъ Селинскій, ж.

Въ мат. число душъ 779

Въ доч. Руда брѣдска 396

Разомъ . . . 1175

Лат. 2, жид. 30; Руда бр. лат. 800 есть костель а доѣз-
джає парохъ зѣ Станиславчика, жид. 200.

Школа 1-кл. я. выкл. рускій, д. о. гр. кат. 80; Руда брод. шк.
1-кл. я, выкл. польскій, д. о. гр. кат. 28.

Дотація, город. 2 м., орн. поля 10 м., сѣн. 16 м., доходъ зъ поля
81 К. 70 с., дровъ 11 сяг., дод. конгр. 1119 К. 20 с., зъ то-
го под. 26 К.; за выкупъ вѣль. млива и за землю на ка-
налъ $\frac{1}{10}$ 28 К. Дѣмъ дер. Дякъ неисп.

Староство, судъ и ур. под. Броды, почта, ст. тел. и зел.
Заболотцѣ 4 клѣм.

16. **САСѢВЪ** М. С. Ц. Преображ. Госп. мур. 1898, к. в. 1895.
об. въ Днѣстрѣ.

Патронъ: Дрѣ Іоанъ Верециньскій у Львовѣ.

Парохъ: Симеонъ Пѣтушевскій, ж., я. в.

1. Сотр. сист.

2. Сотр. эксп. въ Ушни Максимъ Панасюкъ, ж.

Въ мат. зъ доч. Ц. св. О. Николая, об. въ Днѣстрѣ . . . 1270

Въ доч. Побѣчь, Ц. Воскресенія Христова об. въ Днѣстрѣ . . . 496

« Хмелева 140

« Экспон. сотр. Ушня С. Ц. Воведенія въ Храмъ Пр.

Богород. об. въ Днѣстрѣ 582

Разомъ 2488

Лат. 916 есть костель и парохія о 2 свящ., прот. 2, жид. 1893;
Побѣчь лат. 35, жид. 16; Хмел. лат. 302, жид. 6; Ушня
лат. 1650, есть богосл. каплиця, належать до Бѣлого Ка-
меня, жид. 30.

Школа 4 кл., я. выкл. польскій, д. о. гр. кат. 224; Побѣчь шк.
громадска, дяковка 1-кл. я. выкл. рускій, д. о. гр. кат. 36;
Хмел. шк. 1-кл. я. выкл. польскій, д. о. гр. кат. 19; Ушня
шк. 2-кл. я. выкл. польскій, д. о. гр. кат. 65. Кѣтка го-
лице и склепъ кѣтка, у всѣхъ громадъ поз. касы громад-
скій, въ Ушни шпихлѣръ громадскій.

Дотація, орн. поля 81 м. 414□ с., сѣн. зъ пас. 55 м. 733□ с.,
лѣса 26 м., доходъ зъ поля 542 К. 14 с., вѣльне мливо,
за вык. млива $\frac{1}{10}$ 7 К. 84 с., дод. конгр. 1017 К. 8 сот.
зъ того под. 196 К. 90 с. Дѣмъ мур. Дякъ испит. Хоръ.

Староство, судъ, ур. под. и ст. зел. Золочѣвъ 8 клѣм,
почта и ст. тел. въ мѣсци.

17. **СОКОЛѢВКА** М. П. Ц. Вознесенія Хр. дер., кан. виз. 1895.
об. въ Днѣстрѣ.

Патронъ: Володиславъ гр. Баворовскій.

Парохъ: Володимиръ Кальба, ж.

Въ мат. число душъ	2400
Въ доч. Кобыле або Баймаки 355, и Лабачъ 250 ч. д.	585
Разомъ	2985

Лат. 80, жид. 300; Кобыле лат. 12; Лабачъ лат. 5, жид. 11.
Школа 1-кл. спѣльна и для Лабача я. выкл. польскій (рѣш. ц. к. Рады шк. краєв. 7/6 1874 ч. 7734) д. о. гр. кат. 151 (на 159 учениковъ,) Читальня Просвѣты и крамн. церк.

Дотація, город. 2 $\frac{1}{2}$ м., орн. поля 12 м., сѣн. 4 м., пас. 16 м., лѣса 24 м., доходъ зъ поля 125 К. 62 с., дод. конгр. 1099 К. 18 сот., зъ того под. 42 К. 80 с. Дѣмъ мур. Дякъ неисп.

Староство Золочѣвъ, судъ и ур. под. Олесько, почта въ мѣсци, ст. тел. и зел. Ожидѣвъ 7 клѣм.

Примѣтка. Церковъ въ Соколѣвцѣ має образъ св. о. Нилолая, котрый, пѣсля загальнои вѣры мѣжь народомъ, естъ чудотворнымъ. Въ день празника св. о. Николая 6. грудня збирає ся много народа на вѣдпусть.

18. **СТАНИСЛАВЧИКЪ** М. П. Ц. Св. Михаила, дер. к. в. 1895
обез. въ Днѣстрѣ.

Патронъ: Вильгельмъ Адамъ Шмидъ. зныл,	
Парохъ: Ярославъ Стеткевичъ, зъ вѣдзн. кр ж.	
Въ мат. число душъ	1004
Въ доч. Монастырокъ, Ц. Св. О. Николая, об. въ Днѣст.	760
« Бордуляки	1117
» Куты троицкй	110
Разомъ	2991

Лат. 700, естъ парохія, жид. 400; Монастырокъ лат. 48, жид. 10; Бордул. лат. 150.

Школа спѣльна и для Монастырка 2-кл., я. выкл. польскій, д. о. гр. кат. 126; Бордуляк. шк. 1-кл. я. выкл. рускй, д. о. гр. кат. 78

Дотація, город. 391□ с., орн. поля 4 м., 60□ с., сѣн. 17 м., доходъ зъ поля 50 К. 40 с., дровъ 28 сяг., $\frac{1}{10}$ 27 К. 44 с., дод. конгр. 1131 К., зъ того под. 18 К. 32 с. Дѣмъ дер. Дякъ неисп.

Староство Броды, судъ и урядъ под. Лопатинъ, почта въ мѣсци, ст. тел. и зел. Заболотцѣ. 18 клѣм.

19. **ТОПОРѠВЪ** М. П. Ц. Св. ВМ. Георгія, дер. кан. виз. 1895.
обез. въ Днѣстрѣ.

Патронъ: Володиславъ гр. Баворовскй.	
Парохъ: Михаилъ Дзеровичъ, ж. я. г.	
Въ мат. число душъ	1901
Въ доч. Трѣйця, Ц. св. Тройцы, дер. об. въ Днѣстрѣ	592
Разомъ	2493

Лат. 864, естъ костель и парохія, жид. 2000; Трѣйця лат. 4.

Школа 4-кл. я. выкл. польскій, д. о. гр. кат. 170; въ Троици школы не ма, тѣлько дякъ учить дѣтей за окремою за- платою. Каса Райфайзена и зачетна каса »Взаимна по- мѣчь въ Топоровѣ«.

Дотація, город. 2 м., орн. поля 17 м., сѣн. 38 м., пасов. 29 м. 459□ с., лѣса 20 м. 1141□ с., доходъ зъ поля 190 К. 80 с., за вѣль. мливо % 10 К. 52 с., дод. конгр. 1212 К. 62 с., окремо на под. 64 К. 96 сот., спѣльне пасовиско зъ гро- мадою. Дѣмъ дер. 1870. Дякъ испыт.

Староство Броды, судъ и урядъ под. Лопатинъ, почта и ст. тел. въ мѣсци, ст. зел. Красне або Ожидѣвъ 21 кльм.

20. **ТУРЕ** С. П. Ц. св. Космы и Даміяна, дер. 1891, к. в. 1895. об. въ Днѣстрѣ.

Патронъ: Володиславъ гр. Баворовскій.

Парохъ: Іоанъ Герасимовичъ, зъ вѣдзн. крыл., вд.

Въ мат. зъ присѣлкомъ Гутиско туряньске ч. д. 2310
Лат. 391; жид. 146.

Школа 2-кл. я. выкл. рускій, д. о. гр. кат. 141, а на Гутиску шк. 1- кл. зъ я. выкл. рускимъ, д. о. гр. кат. 111. Позич. каса громадска.

Дотація, орн. поля 50 м., сѣн. 30 м., пас. 30 м., лѣса 20 м., до- ходъ зъ поля 417 К. 40 с., дод. конгр. 962 К. 98 с., зъ того под. 152 К. 82 с. Дякъ неисп.

Староство Броды, судъ и урядъ под. Лопатинъ, почта и ст. тел. Топоровѣ, ст. зел. Ожидѣвъ 14 кльм.

21. **УТЪШКОВЪ** С. П. Ц. Собора П. Д. Б., дер. 1687, к. в. 1895. обезп. въ Днѣстрѣ.

Патронъ: Казимиръ Обертиньскій.

Парохъ: Карпъ Винтонякъ, ж., я. в.

Въ мат. число душъ 1050

Въ доч. Стронибабы, Ц. Воведен. въ храмъ П. Д. Б., мур.

необезп. 807

Разомъ . . . 1857

Лат. 12, жид. 40; Стронб. лат. 15, жид. 2.

Школа 1-кл. я. выкл. рускій, д. о. гр. кат. 146; Стронб. шк. 1-кл. я. выкл. рускій, д. о. гр. кат. 87. Читальня мае 70 чл. а въ Стронибабахъ 49 чл., шпихлѣрѣ и поз. касы гро- мадскій, а склепы церковнї въ обохъ селахъ.

Дотація, город. 9 м., орн. поля 70 м., сѣн. 101 м., доходъ зъ поля 1170 К., дод. конгр. 707 К. 72 с., зъ того под. 254 К. 20 с. Пасовиско спѣльне зъ громадою. Дѣмъ дер. Дякъ неисп.

Староство, судъ и ур. под. Золочѣвъ, почта, ст. тел. и зел. Красне 5 кльм.

22. **ЦОШКИ** С. П. Ц. св. Прор. Іліи, дер. 1701, к. в. 1895, об. въ Днѣстрѣ.

Патронъ: Брониславъ Уейскій.

Парохъ: Тома Дуткевичъ, поч. сов. Митр. К. зъ вѣд. крыл., ж.

Число душъ 1015

Лат. 8. жид. 14.

Школа 1-кл. о 2 силахъ учительскихъ, я. выкл. рускій, д. о. гр. кат. 184. Читальня має 54 чл., шпѣхлѣръ и поз. каса громадскій, христіянскій склепъ на удѣлахъ.

Дотація город. 1 м. 1542□ с., орн. поля 94 м. 1137□ с., сѣн. 57 м. пасовиска 5 м. 1174□ с., дохѣдъ зъ поля 565 К. 88 с., дод. конгр. 838 К. 10 с., зъ того под. 192 К. 70 сот. Дѣмъ дер. Дякъ неісп.

Староство Золочѣвъ, судъ, и уряд подат. Олесько, ст. зел. и тел. Заболотцѣ 5 клѣм.

23. **ЧАНИЖЬ** С. П. Ц. Успенія П. Д. Б., дер. 1881, к. в. 1895. обезп. въ Днѣстрѣ.

Патронъ: Станиславъ гр. Баденъ.

Парохъ: Іосифъ Шанковскій, зъ вѣдзн. крыл., ж.

Въ мат. зъ прил. Порады 28, Адамы 20, ч. душъ 889

Лат. 78, прот. 1, жид. 25; Порад. лат. 20, жид. 5; Адамы (мазурска кольонія) лат. 560, жид. 11.

Школа 1-кл. я. выкл. рускій, д. о. гр. кат. 107, а въ Адамахъ шк. 1-кл. зъ выкл. языкомъ польскимъ. Позичкова каса громадска.

Дотація, город. 1 м. 1154□ с., орн. поля 50 м., сѣн. 61 м., пас. 22 м. 1555□ с., дохѣдъ зъ поля 404 К. 44 с., дровъ 18. сяг. за выруб. платить ся 10 К. 8 с., на обгороду 36 стѣпъ куб. дубины и 3½ сяг. лозины, дод. конгр. 897 К. 32 с., зъ того под. 137 К. 84 с. Дѣмъ дер. Дякъ неісп.

Староство Камѣнка струмилова, судъ и ур. под. Бускъ, почта и ст. тел. Топорѣвъ, ст. зел. Ожидѣвъ 15 клѣм.

24. **ЧЕХИ** С. П. Ц. св. ВМ. Георгія, мур. 1811, кан. виз. 1895. об. въ Днѣстрѣ.

Парохъ Адамъ Краевскій.

Парохъ Теодоръ Леонтовичъ, ж.

Число душъ 2148

Лат. 20, жид. 35.

Школа 2-кл. я. выкл. рускій, д. о. гр. кат. 271. Чит. общ. им. Качковского чл. 96, шпихлѣръ громадскій, склепъ спѣльннй церкви и громады.

Дотація, город. 3 м., орн. поля 48 м., сѣн. 13 м., пасов. 8 м., дровъ 26½ сяг., дод. конгр. 863 К. 68 с., зъ того подат.

105 К. 94 с., спольне пасовиско зъ громадою. Дѣмъ дер. Дякъ испыт. Хоръ.

Староство, судъ и ур. под. Броды, почта, ст. тел и зел. Заболотцѣ 5 клъм.

Олескій деканатъ числить душъ 42.757

17. Перегиньскій деканатъ.

Деканъ:

Всч. О. Левъ Левицкій, поч. совѣт. Митр. Конс. зъ вѣдз. крыл., ком. орд. въ справахъ школьныхъ, парохъ въ Яновцѣ.

1. **ВЕЛДѢЖЬ** С. П. Ц. Прп. Параскевіи. дер. 1856. кан. виз. 1876 митр. Іосифомъ Сембратовичомъ. об. въ Днѣстрѣ.

Властитель: израилитъ.

Парохъ: Іосифъ Охримовичъ, ж.

Въ мат. число душъ 1380

Въ доч. Новошинъ, Ц. Св. Василія В.; об. въ Днѣстрѣ.

Людвикѡвка ч. д. 20 768

Разомъ . . . 2148

Лат. 500, есть костель и парохія, прот. 50, жид. 800; Новошинъ лат. 5, жид. 25; Людвикѡвка (нѣмецка кольонія) лат. 250, есть костель, жид. 50.

Школа 3-кл., я. выкл. рускій, д. о. гр. кат. 140; Новошинъ шк. 1-кл. зъ я. выкл. рускимъ необсаджена; въ Людвик. шк. 1-кл. громадска зъ нѣмецкимъ языкомъ выкладовымъ. Чит. Просвѣты чл. 80, склепъ читальняный; Новошинъ Чит. Просвѣты чл. 70.

Дотація город. 1 м. 406□ с., орн. поля 41 м. 1379□ с., сѣн. 48 м. 1415□ с., пасов. 4 м. 846□ с., лѣса 8 м. 17□ с., доходъ зъ поля 117 К. 26 с., дровъ 20 сѣг., дод. конгр. 1123 К. 70 с., зъ того под. 39 К. 96 с. Дѣмъ дер. Дякъ неисп.

Староство, судъ и ур. под. Долина, почта и ст. тел. въ мѣсци, ст. зел. Выгода 4 клъм.

Примѣтка: Въ Велдѣжи суть двѣ богослуж. каплицѣ: а) Покр. Прч. Д. Маріи, а на кладбищи б) св. Вмч. Теклѣ, а въ Новошинѣ богослуж. капл. св. Вмч. Єкатерены.

2. **ДОЛИНА** М. П. Ц. Рождества П. Д. Б., дер. 1690, к. в. 1873. об. въ Днѣстрѣ.

Патронъ: Рада мѣйска въ Долинѣ.

Завѣдатель: Василій Владичинъ, ж.

Сотр. эксп. въ Рахини: Лука Захаряевичъ, ж.
 Въ мат. зъ доч. Ц. св. Михаила об. въ Днѣстрѣ, и св.
 О. Николая, об. въ Днѣстрѣ. ч. д. 3025
 Въ доч. Рахиня, Ц. св. Прор. Или об. въ Крак. Тов. 668
 « Туря мала Ц. Покрова П. Д. Б. ннеобезп. 224
 Разомъ 3917

Лат. 2878, есть костель и парохія, прот. 576, жид. 2654;
 Рахиня лат. 344, прот. 13, жид. 84; Туря м. лат. 1, прот. 5,
 жид. 8.

Школы 6-кл. муж. и 6-кл. жѣн. и 1-кл. мѣш. всѣ зъ я. выкл. поль-
 скимъ, и 3 школы 1-кл. зъ я. выкл. нѣмецкимъ, д. о. гр.
 кат. 521, (есть окремый катехитъ); Рахинъ шк. 1-кл. я.
 выкл. рускій, д. о. гр. кат. 90. Чит. Просвѣты чл. 150; Ра-
 хиня поз. каса громадска.

Дотація, город. 1 $\frac{1}{2}$ м., орн. поля 21 м., сѣн. 60 м., лѣса 26 м., до-
 ходъ зъ поля 483 К. 62 с., дод. конгр. 1112 К. 52 сот.,
 зъ того под. 164 К. 68 с. Эксп. сотр., город. 2 м., поля
 97 м. 894□ с., доходъ зъ поля 130 К., подат. 43 К. дере-
 ва 62 куб. метр. Дѣмъ дер. 1897. Дякъ испыт. Хоръ.

Староство, судъ, ур. под., почта, ст. тел. и зел. въ До-
 линѣ, а такъ само для сотрудника эксп. тѣлько ст. зел. есть
 въ Рахини.

3. **ДУБА** С. П. Ц. св. О. Николая, дер., 1898 кан. виз. 1876. об.
 въ Днѣстрѣ.

Патронъ: фундація Станислава гр. Скарбка.
 Парохъ: Юліянь Филиповичъ, зъ вѣдз. крыл., ж.
 Въ мат. число душъ 1025
 Въ доч. Рѣпне, Ц. Успенія П. Д. Б. необезп. 779
 Разомъ 1804

Лат. 8, жид. 13; Рѣпне лат. 13, жид. 7.

Школа 1-кл. я. выкл. рускій, д. о. гр. кат. 69; Рѣпне шк. 1-кл.
 я. выкл. рускій, необсаджена. Чит. Просвѣты, въ обохъ
 селахъ поз. касы громадскій.

Дотація, орн. поля 58 м. 1442□ с., сѣн. 20 м., доходъ зъ поля
 84 К. 32 сот., дровъ 15 сяг., за выкупъ млива 81 К., дод.
 конгр. 1113 К. 28. с., зъ того под. 31 К. 22 с. Дѣмъ дер.
 1879, Дякъ неисп.

Староство Долина, судъ и ур. под. Рожнѣтѣвъ, почта
 и ст. тел. Перегиньско, ст. зел. Креховичѣ.

4. **ИЛЕМЄ** С. П. Ц. Собора П. Д. Б., дер. 1877. кан. виз. 1876.
 об. въ Днѣстрѣ.

Патронъ: Ёго Величество Цѣсаръ.
 Парохъ: Николай Курвасъ, вѣд.

Число душъ 928
Лат. 10, жид. 15.

Школы нема. Чит. Просвѣты чл. 63, поз каса громадска.

Дотація, город. 1486□ с., орн. поля 9 м., сѣн. 46 м. 1319□ с., пас. 11 м., 828□ с., дохѡдъ зъ поля 96 К. 34 сот., дровъ 62 метр. куб., дод. конгр. 1160 К. 62 с., зъ того под. 32 К. 80 с. Дѡмъ дер. Дякъ неисп.

Староство, судъ и урядъ под. Долина, почта и ст. тел. Велдѣжь, ст. зел. Выгода 10¹/₂ клѣм.

5. **КРЕХОВИЧЪ** С. П. Ц. Благовѣщенія П. Д. Б., дер. 1842. кан. виз. 1877. об. въ Краков. Тов.

Патронъ: Юрій Маркветъ (Бельгійчикъ).

Парохъ: Антоній Куниньскій, ж.

Число душъ 1422
Лат. 100, прот. 1, жид. 50.

Школа 2-кл. я. выкл. рускій, д. о. гр. кат. 250, въ тартацѣ есть 1-кл. школа зъ я. выкладовымъ польскимъ. Позич. каса громадска.

Дотація, город. 4 м. 467□ с., орн. поля 10 м. 213□ с., сѣн. 14 м. 947□ с., пасов. 470□ с., лѣса 770□ с., дохѡдъ зъ поля 71 К. 92 с., дод. конгр. 1189 К. 14 с., зъ того под. 24 К. 48 с. Дѡмъ дер. Дякъ неисп.

Староство Долина, судъ и ур. под. Рожнѣтѡвъ, почта, ст. тел. и зел. въ мѣсци.

6. **ЛЕЦѢВКА** С. П. Ц. Покрова П. Д. Б., дер. 1813, кан. виз. 1879, обезп. въ Днѣстрѣ.

Патронъ: фундація Станислава гр. Скарька.

Парохъ: Теодоръ Богачевскій, ж.

Въ мат. число душъ 810

Въ доч. Дубшара, Ц. Вовед. въ храмъ П. Д. Б. обезпеч.

въ Днѣстрѣ 329

Разомъ 1139

Лат. 3, жид. 34; Дубшара жид. 10.

Школа 1-кл. зъ рускимъ языкомъ выкладовымъ замкнена.

Дотація, город. 200□ с., орн. пол. 8 м. 863□ с., сѣн. 19 м. 1337□ с., пасов. 3 м. 1511□ с., дохѡдъ зъ поля 28 К. 88 сот., дод. конгр. 1213 К. 94 с., зъ того под. 19 К. 58 с. Дѡмъ дер. 1892. Дякъ неисп.

Староство Долина, судъ, ур. под., почта и ст. тел. Рожнѣтѡвъ, ст. зел. Креховичѣ 24 клѣм.

7. **ЛИПОВИЦЯ** С. П. Ц. св. Михаила дер. 1872, кан. виз. 1876. обез. въ Днѣстрѣ.

Патронъ: Его Величество Цѣсарь.

Парохъ: Тома Соболта, вд.

Число душъ 790
Лат. 3, жид. 25.

Школа парохіяльна, учитъ дяко-учитель я. выкл. рускій, д. о. гр. кат. 20.

Дотація, город. 1 м., орн. поля 10 м., сѣн. и пас. 141 м., доходъ зъ поля 45 К. 36. с., дод. конгр. 1188 К. 52 сот., зъ того под. 12 К. 80 сот., дровъ 20 сѣг., 3 сосны на матеріяль, вольне мливо. Дѣмъ дер. Дякъ неисп.

Староство, судъ и ур. под. Долина, почта Суходѣль ст. тел. Рожнѣтѣвъ, ст. зел. Долина 32 кльм.

8. **ЛОЛИНЪ** С. П. Ц. св. О. Николая дер. 1892, кан. виз. 1876. обез. въ Днѣстрѣ.

Властитель: израилить.

Парохъ: Теодоръ Муровичъ, ж.

Въ мат. число душъ 840

Въ доч. Максимѣвка, Ц. св. Тройцы, вѣдд. 3 кльм. обез.

въ Днѣсгрѣ 286

« Нягринъ, Ц. Трехъ Святителей, 7 кльм. обезп.

въ Днѣсгрѣ 302

Разомъ 1428

Лат. 8, прот. 35, жид. 7; Максим. лат. 57, прот. 25, жид. 15; Нягринъ лат. 120.

Школа зъ я. выкл. рускимъ замкнена. Чит. Просвѣты чл. 60.

Дотація, орн. поля 19 м., сѣн. 27 м., пас. 3 м. 579□ с., доходъ зъ поля 47 К. 8 с., дод. конгр. 1194 К. 50 сот., зъ того под. 16 К. 38 с., дровъ 20 сѣг., на обгороду 6 кѣпъ латъ и 6 кѣпъ колѣвъ. Пасовиско и полонины спѣльнй зъ громадою. Дѣмъ дер. 1864. Дякъ неисп.

Староство, судъ, ур. под. и ст. зел. Долина 16 кльм., почта и ст. тел. Велдѣжь.

9. **ЛОПЯНКА** С. П. Ц. Воздвиж. Ч. Кр., дер. 1760 к. в. 1876. обезп. въ Днѣстрѣ.

Патронъ: Его Величество Цѣсаръ.

Парохъ: Иполитъ Богачевскій, ж.

Въ мат. число душъ 1252

Въ доч. Грабѣвъ, Ц. св. Михаила, 4 кльм. об. въ Днѣстрѣ. 1030

Разомъ 2282

Лат. 5, жид. 29; Грабѣвъ лат. 8, прот. 16, жид. 19.

Школа 1-кл. я. выкл. рускій, д. о. гр. кат. 160; Грабѣвъ шк.

1-кл. я. выкл. рускій д. о. гр. кат. 46. Чит. общ. им. Качковскаго чл. 30, а въ Грабовѣ чл. 40, въ обохъ селахъ поз. касы громадскй.

Дотація город. 1 м. 174□ с., орн. поля 14 м. 1427□ с., сѣн. 20 м. 914□ с., пас. 22 м. 1453□ с., дохѡдъ зъ поля 62 К. 58 с., дод. конгр. 1181 К. 88 с., зъ того под. 22 К. 40 с., дровъ 16 $\frac{1}{2}$ сѣг. Дѡмъ дер. 1854. Дякъ испыт.

Староство, судъ, ур. под., почта, ст. тел. и зел. Долина 9 кльм.

10. **МИЗУНЬ** С. П. Ц. Воздвиж. Ч. Кр., мур. 1887, кан. в. 1876, обезп. въ Днѣстрѣ.

Патронъ: Сго Величество Цѣсаръ.

Парохъ: Володиславъ Дорожиньскій, зъ вѡдзн. крыл., вд. Сотр. прив. Володимиръ Давидякъ, ж.

Въ мат. зъ доч. Ц. св. О. Николая, об. въ Днѣстрѣ. ч. д. 2832 Лат. 566, жид. 600.

Школа 4-кл., я. выкл. рускій, д. о. гр. кат. 200; на присѣлку Пшеничникъ школа 1-кл. зъ я. выкл. рускимъ. Читальня Просвѣты, поз. каса громадска.

Дотація, город. 1 м., орн. п. 32 м. 1162□ с., сѣн. 46 м. 1315□ с., дохѡдъ зъ поля 145 К. 96 сот., дровъ 68 метр. куб., дод. конгр. 1109 К. 16 с., зъ того под. 42 К. 78 с. Пасовиско спѡльне зъ громадою. Дѡмъ дер. Дякъ неисп.

Староство, судъ и ур. под. Долина, почта и ст. тел. Выгода. ст. зел. Долина 12 кльм.

11. **НЕБЫЛѠВЪ** С. П. Ц. св. Михаила, дер. 1887, к. в. 1896. обезп. въ Днѣстрѣ.

Патронъ: Сго Величество Цѣсаръ.

Парохъ: Романъ Крыжановскій, ж.

Въ мат. число душъ 1958

Въ доч. Слобода небилѡвска Ц. св. Димитрія дер. обез.

въ Днѣстрѣ 412

Разомъ 2360

Лат. 11, прот. 7, жид. 128.

Школа 1-кл., я. выкл. рускій, д. о. гр. кат. 132; Слобода неб. шк. 1-кл. я. выкл. рускій, д. о. гр.-кат. 62 Чит. Пвосвѣты чл. 55, поз. касы громадскы въ обохъ селахъ, склепъ громадскій.

Дотація, город. $\frac{3}{4}$ м., орн. поля 5 м., сѣн. 55 м., дохѡдъ зъ поля 118 К. 2 с., дровъ 68 метр. куб., дод. конгр. 1097 К. 66 с., зъ того под. 31 К. 16 сот. Дѡмъ мур. 1878. Дякъ неиспыт.

Староство, судъ и ур. под. Калушь, почта и ст. тел. Перегиньско, ст. зел. Креховичѣ 24 кльм.

12. **ОЛЬХѠВКА** С. П. Ц. св. Прор. Или, дер. 1863 к. в. 1876. обез. въ Днѣстрѣ.

Патронъ: фундація гр. Станислава Скарька.

Парохъ: Созонтъ Медвецкій, вд.	
Въ мат. число душъ	459
Въ доч. Рысьняте, Ц. св. Іоаня Крест. об. въ Днѣстрѣ	561
Разомъ	1020

Лат. 43.

Школа зъ рускимъ языкомъ выкладовымъ замкнена.
 Дотація, город. 1 м., орн. поля 15 м., сѣн. 10 м., дохѡдъ зъ поля
 70 К. 44 с., дровъ 15½ сѣг., дод конгр. 1162 К. 14 сот.,
 зъ того под. 23 К. 98 с.

Староство Долина, судъ, ур. подат. Рожнѣтѡвъ, почта
 и ст. тел. Перегиньско, ст. зел. Креховичѣ 22 кльм.

13. **ПАЦИКѡВЪ** С. П. Ц. Успенія П. Д. Б., мур. 1686, к. в. 1876.
 обез. въ Днѣстрѣ.

Властитель израилить.

Парохъ: Николай Бѣлецкій, ж.

Въ мат. зъ Выгодою ад Пациковъ 247 ч. д. 1013

Въ доч. Новоселиця, Ц. св. Михаила об. въ Днѣстрѣ 771

Разомъ 1784

Лат. 203, есть богослуж. каплица, прот. 33, жид. 392; Вы-
 года лат. 604, прот. 164, жид. 292; Новосел. лат. 258, прот.
 49, жид. 132.

Школа 1-кл. я. выкл. рускій, д. о. гр. кат 130. Чит. Просвѣты
 чл. 60, крамница читальнѣ оборотъ рѡчный 14.000 Кор.;
 Новосел. чит. Просвѣты чл 100.

Дотація, орн. поля 50 м., сѣн. 70 м. 1276□ с., дохѡдъ зъ поля
 255 К. 80 с., дод. конгр. 1055 К. 20 с., зъ того под. 87 К.
 9 с., дровъ 20 сѣг. Дѡмъ мур. 1897. Дѣкъ неисп.

Староство, судъ и ур. под. Долина, почта и ст. тел.
 Выгода, ст. зел. Долина 8 кльм.

14. **ПЕРЕГИНЬСКО** С. П. Ц. Сошествія св. Духа, дер. 1893. об.
 въ Днѣстрѣ.

Патронъ: Впр. львѡвскій Митрополить обр. гр.-кат.

Парохъ: Василій Невыловець, зъ вѡдзн. крыл, ж.

Сотр. сист. Іосифъ Дикій, ж.

Въ мат. зъ доч. Ц. Рожд. П. Д. Б., об. въ Днѣстрѣ и Пѡдлуте,
 зъ Ц. св. Іоанна Крестителя, власностію Впресв. львѡв.

Митрополита ч. душъ 5630

Лат. 105, жид. 893.

Школы 4-кл. муж. и 4-кл. жѣн. я. выкл. рускій. Чит. им. Шев-
 ченка має свѡй дѡмъ, дарованый мѣсцевымъ парохомъ,
 каса Райфайзена и »Власна помѡчь« зал. 1889 р.

Дотація, город. 12 м. 1276□ с., орн. поля 36 м. 579□ с., сѣн.
 72 м. 489□ с., корчѣвъ и. неужит. 24 м. 1544□ с., дохѡдъ
 зъ поля 220 К. 96 с., дод. конгр. 1066 К. 44 с., зъ того

под. 76 К. 21 сот., дровъ 20 сят., вѣльне мливо. Для сотр. город. 2 м. 614□ с. Дѣмъ дерев. лихій. Дякъ испыт.

Староство Долина, судъ и ур. подат. Рожнѣтовѣ, почта и ст. тел. въ мѣсци, ст. зел. Креховичѣ 24 клѣм.

Примѣтка: Перегиньско есть одна зъ найстаршихъ осель на галицкѣй Руси. Монастырь Василянскій св.-Онуфр. скасовано 1744 р.

15. **ПРИСЛОПЪ (Луква)** С. П. Ц. Зачатія П. Д. Б., дер., кан. в. 1876, обезп. въ Слявіи.

Патронъ: Его Величество Цѣсарь.

Парохъ: Володимиръ Левицкій, ж.

Въ мат. число душъ 855

Въ доч. Майданъ, С. Ц. св. Стеф. дер. 1832, об. въ Слявіи. 557

Разомъ . . . 1412

Лат. 4, жид. 30; Майданъ лат. 10, жид. 15.

Школа будеє ся; въ Майданѣ шк. 1-кл. зъ рускимъ языкомъ выкладовымъ необсаджена. Поз. каса громадска.

Дотація, город. 3 м., орн. поля 5 м., пасов. 41 м., сѣн. 44 м. 1364□ с., дохѣдъ зъ поля 83 К. 30 с., дровъ 60 мет. куб., дод. конгр. 1145 К. 10 с., зъ того под. 28 К. 40 с. Дѣмъ дер. 1891. Дякъ неисп.

Староство, судъ и ур. под. Калушь, почта и ст. тел. Перегиньско, ст. зел. Креховичѣ 30 клѣм.

16. **РАКѠВЪ** С. П. Ц. Собора П. Д. Б., дер. 1888, к. в. 1876. обезп. въ Днѣстрѣ.

Патронъ: Его Величество Цѣсарь.

Парохъ: Савинъ Теодоровичъ, ж.

Въ мат. число душъ 1353

Въ доч. Надѣвѣвъ, Ц. св. О. Никол. дер. 1863, об. въ Днѣст. 1532

Разомъ 2885

Лат. 84, жид. 6; Надѣвѣвъ лат. 52, прот. 6, жид. 18.

Школа 2-кл., я. выкл. рускій, д. о. гр. кат. 183; Надѣвѣвъ шк. 2-кл., я. выкл. рускій, д. о. гр. кат. 286. Чит. Просвѣты чл. 50, склепъ читальняный, шпихлѣръ громадскій; Надѣвѣвъ чит. Просвѣты чл. 100, склепъ читальняный.

Дотація, город. 4 м. 1589□ с., орн. поля 66 м. 1337 с., сѣн. 39 м. 1495□ с., лѣса 1 м. 916□ с., пасов. 7 м. 123□ с., дохѣдъ зъ поля 471 К. 26 с., дод. конгр. 939 К. 62 с., зъ того под. 160 К. 42 с., дровъ 20 сят. Пасовиско спѣльне зъ громадою. Дѣмъ дер. 1838. Дякъ неисп.

Староство, судъ и ур. под. Долина, почта, ст. тел. и зел. Креховичѣ 6 клѣм.

17. **РОЖНѣТѠВЪ** М. П. Ц. Рождества Хр. дер. 1900, к. в. 1878. обез. въ Днѣстрѣ.

Патронъ: фундація гр. Станислава Скарбка.

Парохъ: Володимиръ Яцковскій, ж.

Число душъ 1166

Лат. 957, есть костель и парохія, жид. 1443.

Школа 4-кл. я. выкл. польскій, д. о. гр. кат. 170. Чит. Просвѣты чл. 87, поз. каса читальняна.

Дотація, город. 801□ с., орн. поля 13 м. 264□ с., сѣн. 22 м., пасов. 133□ с., доходъ зъ поля 86 К. 58 с., дровъ 16½ сят., дод. конгр. 1313 К. 42 с., зъ того под. 40 К. 6 с. Пасовиско спольне зъ громадою. Дѣмъ дер. Дякъ испыт.

Староство Долина, судъ, урядъ под., почта и ст. тел. въ мѣсци, ст. зел. Креховичѣ 8 кльм.

18. **СВАРИЧѠВЪ** С. П. Ц. Воскр Хр. дер., к. в. 1876. необезп.

Патронъ: А. Валигурскій.

Парохъ: Іоанъ Макаревичъ, ж.

Число душъ 2050

Лат. 261, есть богослуж. каплица.

Школа

Дотація, орн. поля 18 м., сѣн. 2 м., дод. конгр. 1176 К. 98 с., зъ того под. 32 К.

Староство Долина, урядъ под., судъ, почта и ст. тел. РожнѣтѠвъ, ст. зел. Креховичѣ.

19. **СЛИВКИ** С. П. Ц. св. О. Николая, дер. 1760, кан. виз. 1876. обезп. въ Днѣстрѣ.

Патронъ: Его Величество Цѣсаръ.

Парохъ: Николай Левицкій, ж.

Число душъ 880

Лат. 11, жид. 40.

Школа 1-кл. я. выкл. рускій, д. о. гр. кат. 110. Чит. Просвѣты чл. 35, поз. каса громадска.

Дотація, город. 2 м., орн. поля 7 м., сѣн. 16 м., доходъ зъ поля 48 К. 12 с., дод. конгр. 1147 К. 46 с., зъ того под. 16 К. 38 с., дровъ 15 сят., пасовиско спольне зъ громад. Дѣмъ дер. Дякъ неисп.

Староство, судъ и ур. под. Калушь, почта и ст. тел. Перегинско, ст. зел. Креховичѣ 30 кльм.

Примѣтка: Въ парохіи есть каплица Вознесенія Христ.

20. **СПАСЪ** С. П. Ц. Преображенія Госп. дер. 1732, кан. виз. 1876, обезп. въ Днѣстрѣ.

Патронъ: Парохъ обр. лат. въ Долинѣ.

Парохъ: Іоанъ Головкевичъ, ж.

Въ мат. зъ доч. Ц. св. О. Николая, об. въ Днѣстрѣ ч. д.	1224
Въ доч. присѣл. Пѣдсухе, Ц. Рождества П. Д. Б. дер. 1880, обезп. въ Днѣстрѣ	315
« Луги Ц. св. Стефана дер. 1869, об. въ Днѣстрѣ.	344
« Погорѣлецъ присѣлокъ	412
Разомъ	2295

Лат. 14, прот. 13, жид. 70; Пѣдсухе жид. 6; Луги жид. 20; Школа 1-кл. о 2 учителяхъ, я. выкл. рускій, д. о. гр. кат. 186; въ прилученыхъ нема школъ. Чит. Просвѣты чл. 60.

Дотація, город. 2 м. 1364□ с., орн. поля 28 м. 560□ с., сѣн, 46 м. 1434□ с., пасов. 13 м. 420□ с., лѣса 1 м. 1020□ с., дохѣдъ зъ поля 118 К., дровъ 20 сят., дод. конгр. 1142 К. 88 с., зъ того подат. 40 К. 42 сот. Дѣмъ дер. 1864. Дякъ испытovaný.

Староство, почта, ст. тел. и зел. Долина, 15 кльм. судъ и ур. под. Рожнѣтовъ.

Примѣтка: Въ Спасѣ есть мурована каплица богослуж. Перенесена мощей св. О. Николая.

21. СТРУТИНЪ ВИЖНЫЙ С. П. Ц. Успенія П. Д. Б., дер. 1878, кан. виз. 1876. обез. въ Днѣстрѣ.

Патронъ: Андрей Мазаракій.

Парохъ: Іоанъ Щуровскій, преф. касы декан. вдов. сир., вд. Въ мат. зъ доч. Ц. Рожд. Хр. ч. душъ 1118

Лат. 31, жид. 25.

Школа 1-кл. я. выкл. рускій, д. о. гр. кат. 140. Читальня мае 50 чл., поз. каса громадска.

Дотація город. 2 м., орн. поля 25 м. 1514□ с., сѣн. 20 м., дохѣдъ зъ поля 103 К. 34 с., дод. конгр. 1165 К. 26 сот., зъ того под. 35 К. 22 с. Дѣмъ мур. Дякъ неиспыт.

Староство, почта и ст. зел. Долина, 11 кльм. судъ, ур. под. и ст. тел. Рожнѣтовъ.

Примѣтка: Въ парохіи есть мурована каплица богослуж. Покрова Пр. Д. Маріи.

22. СТРУТИНЪ НИЖНЫЙ С. П. Ц. св. О. Николая, дер. 1838, кан. виз. 1879, обезп. въ Днѣстрѣ.

Патронъ: Громада мѣсцева обр. гр. кат.

Парохъ: Іосифъ Гоцкій, ж.

Число душъ 2218

Лат. 1, жид. 2.

Школа 2-кл. о 3 учителяхъ, я. выкл. рускій, д. о. гр. кат. 250.

Чит. Просвѣты чл. 100, шпихлѣръ и поз. каса громадскій.

Дотація, город. 4 м., орн. поля 12 м., сѣн. 30 м., дохѣдъ зъ поля 140 К., дод. конгр. 1149 К. 76 с., зъ того под. 52 К. 88 с.

Пасовиско спольне зъ громадою. Дѣмъ дерев. 1860 Дякъ неиспытованый.

Староство Долина, судъ, ур. под., почта и ст. тел. Рожнѣтовъ, ст. зел. Креховичѣ 7 $\frac{1}{2}$ клѣм.

23. **СУХОДѢЛЬ** С. П. Ц. Собора П. Д. Б. дер. 1841, к. в. 1876. обезп. въ Слявіи.

Патронъ: Его Величество Цѣсаръ.

Парохъ: Модестъ Малицкій, безж.

Число душъ 842

Лат. 24, прот. 8. жид. 47.

Школы нема.

Дотація, город. 3 м., орн. поля 10 м., сѣн. и пасов. 52 м., неуж. 10 м., дохѣдъ зъ поля 54 К., дровъ 27 сѣг., дод. конгр.

1153 К. 10 с., зъ того под. 14 К. 66 с. Дѣмъ дер. Дякъ неисп.

Староство, судъ, ур. под. Долина, почта въ мѣсци, ст. тел. и зел. Креховичѣ 30 клѣм.

24. **ЦѢНЕВА** С. П. Ц. св. Михаила, дер. 1745, к. в. 1876. обез въ Днѣстрѣ.

Патронъ: фундація Станислава гр Скарбка.

Парохъ: Володимиръ Сойка, ж.

Число душъ 1722

Лат. 20, прот. 1, жид. 11.

Школа 2-кл., я. выкл. рускій, д. о. гр. кат. 190. Читальня має 40 чл., поз. каса громадска.

Дотація, город. 1 $\frac{1}{2}$ м., орн. поля 20 м., сѣн. 31 м., лѣса 1 $\frac{3}{4}$ м., дохѣдъ зъ поля 121 К. 28 с., дровъ 15 $\frac{1}{3}$ сѣг., дод. конгр.

1138 К. 12 с., зъ того под. 41 К. 28 с., пасовиско спольне зъ громадою. Дѣмъ дер. 1874. Дякъ неиспыт.

Староство Долина, судъ, ур. под., почта и ст. тел. Рожнѣтовъ, ст. зел. Креховичѣ 11 клѣм.

25. **ЯНѢВКА** С. П. Ц. св. Михаила, дер. 1790, кан виз. 1876. обез. въ Днѣстрѣ.

Патронъ: фундація Станислава гр. Скарбка.

Парохъ: Левъ Левицкій, вд., я. в.

Сотр. прив.: Михаилъ Левицкій, ж.

Въ мат. число душъ 616

Въ доч. Ясеновецъ, Ц. св. О. Никол. дер. об. въ Днѣстрѣ. 749

« Княжѣвске, Ц. Перен. мощ. св. О. Николая дер.

1792, обезп. въ Днѣстрѣ 830

Разомъ 2195

Жид. 4; Ясенов. жид. 2; Княжѣвске лат. 5, жид. 5.

Школы нема; Ясеновецъ шк. 1-кл. я. выкл. рускій, д. о. гр. кат. 60; Княжѣвске шк. 1-кл. я. выкл. рускій, д. о. гр.

кат. 55. Чит. Просвѣты чл. 50; Ясеновецъ чит. Просвѣты чл. 70; Княж. чит. Просв. чл. 56.
 Дотація, город 5½ м., орн. поля 59 м., сѣн. 47 м., лѣса 2½ м., дохѣдъ зъ поля 146 К. 42 с., дровъ 15½ сѣг., дод. конгр. 1116 К. 64 с., зъ того под. 51 К. 70 с.

Староство Долина, ур. под., судъ, почта и ст. тел. Рожнѣтовъ, ст. зел. Креховичѣ 14 кльм.

Примѣтка: Парохъ мешкае въ Княжѣвскѣмъ.

26. **ЯСЕНЬ ДОЛЪШНЫЙ** С. П. Ц. св. Михаила, дерев. 1841, кан. виз. 1876, обез. въ Днѣстрѣ.

Патронъ: Его Величество Цѣсаръ.

Парохъ: Емилянъ Бѣлецкій, ж.

Въ мат. зъ доч. Ясень горѣшний, Ц. св. Михаила обез.

въ Днѣстрѣ ч. д. 2365

Лат. 12, жид. 346.

Школа 1-кл. я. выкл. рускій, д. ѡ. гр. кат. 115 (а обовязаныхъ до школы 400.) Чит. общ. им. Качковского чл. 76.

Дотація, орн. поля 11 м., сѣн. 35 м., неуж. 3 м., дохѣдъ зъ поля 97 К. 74 с., дровъ 64 метр. куб., дод. конгр. 1152 К. 74 с., зъ того под. 32 К. 4 с. Дѣмъ дер. 1801. Дякъ неисп.

Староство, судъ и ур. под. Калушь, почта и ст. тел. Перегиньско, ст. зел. Креховичѣ 32 кльм.

Перегиньскій деканатъ числить душъ 50.660

18. Пѣдгаецкій деканатъ.

Деканъ :

Всч. О. Анастасій Лотоцкій, поч. сов. Митр. Конс. зъ крыл. вѣдз., Ординар. комис. шкѣльный, парохъ въ Тростянци.

Мѣстодеканъ :

Всч. О. Григорій Содомора, парохъ въ Новосѣлцѣ-Кутъ.

1 **БОЖИКѠВЪ** С. П. Ц. Св. О. Николая мур. 1870 кан. виз. 1886, кард. Сильвестеръ Сембратовичъ, об. въ Днѣстрѣ.

Властитель израилить.

Парохъ: Іоанъ Дурбакъ, ж

Въ матерн. зъ присѣл. Сюлко 1270

Въ дочерн. Волощина, Ц. Св. М. Параскеви, дер. обез.

въ Днѣстрѣ 736

Разомъ 2006

Лат. 25, жид. 70; Волощ. лат. 8, жид. 20.

Школа 1-кл., яз. выкл. рускій, д. о. гр.-кат. 126, Волощина шк. 1-кл., я. выкл. рускій, д. о. гр.-кат. 80. Чит. общ. им. Качковского чл. 90, шпихлѣръ и поз. каса громадскій; въ Волощ. поз. каса громадска.

Дотація орн. поля 82 м., сѣн. 28 м., лѣса 11 м., неуж. 4 м., дохѣдъ зъ поля 630 К., дод. конгр. 779 К. 34 сот., зъ того под. 220 К. Пасовиско спѣльне зъ громадою. Дѣмъ дер. 1846. Дякъ неисп.

Староство, судъ и урядъ подат. Пѣдгаецъ, почта Литвинѣвъ, ст. тел. и зел. Потуторы 8 кл.

2 БОКѢВЪ С. П. Ц. Св. О. Николая, дер., кан. виз. 1886. об. въ Днѣстрѣ,

Патронъ: Илярій и Анна Пельць.

Парохъ: Володимиръ Шенкирикъ, ж.

Число душъ 1271

Лат. 102, належать до Конколникъ, жид. 11.

Школа 1-кл., яз. выкл. рускій, д. о. гр.-кат. 80.

Дотац. город 2 $\frac{1}{2}$ м., орн. поля 63 $\frac{1}{2}$ м., сѣнож. 10 м., лѣса 36 м., дохѣдъ зъ поля 209 К. 40 сот., дод. конгр. 1098 К. зъ того под. 70 К.

Староство, судъ и урядъ под. Пѣдгаецъ, почта Быбло, ст. тель. и зел. Скоморохи старй 13 $\frac{1}{2}$ кл.

3 ВЕРБѢВЪ С. П. Ц. Св. О. Николая, мур. 1834, кан. виз. 1886. обез. въ Днѣстрѣ.

Патронъ: Александра Торосевичъ

Парохъ: Кирилъ Левицкій, вд.

Сотрудникъ прив.: Петро Рудакевичъ, ж.

Число душъ 1486

Лат. 177, жид. 29.

Школа 2-кл., яз. выкл. рускій, д. о. гр.-кат. 200. Чит. общ. им. Качковского чл. 30. Шпихлѣръ и поз. каса громадскій.

Дотація, город 3 м. 700□ с., орн. поля 79 м. 673□ с., сѣнож. 20 м. 1206□ с., лѣса 45 м., пасов. 936□ с., дохѣдъ зъ поля 409 К. 80 сот., додат. конгр. 931 К., зъ того под. 150 К. за свячене пасокъ 62 К. 96 сот., вѣльне мливо на 40 кѣрцѣвъ. Дѣмъ дер. 1864. Дякъ неисп.

Староство, судъ, урядъ под., почта и стація тел. Пѣдгаецъ, стація зел. Монастыриска 19 кл. или Потуторы 31 кл.

4. ГОЛГОЧЪ С. П. Ц. Св. Космы и Даміяна, мур. 1853, кан. виз. 1886, обез. въ Днѣстрѣ.

Патронъ: Клявдія Торосевичъ и Марія баронова Блажовска.

Парохъ: Іоанъ Навроцкій, ж.

Сотр. сист. мешкає въ Заставцяхъ.	
Въ матерн. ч. д.	2444
Въ дочерн. Заставцѣ, Ц. Собора П. Д. Б. об. въ Днѣстрѣ.	465
» Волиця	222

Разомъ 3131

Лат. 116, жид. 33; Заставцѣ лат. 279, будеє ся богослужебна каплиця, жид. 9; Волиця лат. 333, жид. 19.

Школа 2-кл. яз. выкл. рускій, д. о. гр.-кат. 220. Читальня Провѣты чл. 46, склепъ читальняный, шпихлѣрь и поз. каса громадскій.

Дотація, орн. поля 160 м., сѣнож. 46 м., дод. конгр. 643 К. 42 сот., зъ того под. 219 К. 59 сот. Дѣмъ мур. 1893. Дякъ неисп.

Староство, судъ, урядъ под. и стація тел. Подгайцѣ, почта въ мѣсци, стація зел. Монастыриска 11 $\frac{1}{2}$ кл.

5 ДИТЯТИНЪ С. П. Ц. Св. Димитрія, 1732, кан. виз. 1886. об. въ Днѣстрѣ.

Патронъ Впр. львѣвскій Архієпископъ обр. лат.	
Парохъ: Антоній Рудницкій, зъ вѣдзн. крыл., вд.	
Въ матерн. число душъ	704
Въ дочерн. Хохонѣвъ, Ц. Воздвиженія ч. Крест. необез.	847
» Быбло, Ц. С. Параскевіи, об. въ Днѣстрѣ.	274
Разомъ	1825

Лат. 193, жид. 88; Хохонѣвъ лат. 172, жид. 28; Быбло лат. 339, жид. 46.

Школа 1-кл. яз. выкл. рускій, д. о. гр.-кат. 90; Хохонѣвъ шк. 1-кл. яз. выкл. рускій, д. о. гр.-кат. 95; Быбло шк. 1-кл. яз. выкл. польскій, д. о. гр.-кат. 29. Поз. каса громадска, а въ Хохоневѣ склепъ громадскій.

Дотація, город. 3 м. 498□ с., орн. поля 135 м. 883□ с., сѣнож. 15 м. 735□ с., дохѣдъ зъ поля 682 К. 36 сот., дод. конгр. 699 К. 74 сот., зъ того под. 232 К. 38 сот., дровъ 55 метр. куб., вѣлье мливо. Пасовиско спѣлье зъ громадою. Дѣмъ лѣпянка. Дякъ испит.

Староство Рогатынъ, судъ и урядъ под. Бурштынъ, ст. тел. Болшовецъ, почта Быбло, стація зел. Скоморохи 7 $\frac{1}{2}$ кл.

6 ЗАВАЛѢВЪ М. П. Ц. Св. Михаила, мур. 1893, кан. виз. 1902. об. въ Днѣстрѣ.

Патронъ: спадкоємцѣ Д-ра Клим. Рачиньского.
 Парохъ: Димитрій Гузаръ, поч. совѣт. Митр. Конс. зъ вѣдзн. крыл. вд.
 Сотрудникъ:

Въ матерн. 860 зъ прил.: Камѣнна гора 132, Середне 453, Заставче 654, мурована каплиця богослужебна св. Георгія и Яблонѡвка 568, число душъ 2667
Лат. 353, естъ костель и эксп. сотр., жид. 370; Кам. гора лат. 76, жид. 11; Середне лат. 27, жид. 8; Заставче лат. 53, богослуж. каплиця, жид. 6; Яблонѡвка лат. 62, жид. 7.

Школа для Завалова, Камѣнной горы и Заставча 2-кл. о 4 учителяхъ, яз. выкл. руско-польскій (утраквизмъ), д. о. гр.-кат. 255; въ Яблонѡвцѣ и Середномъ парохіальнй школы оплачуванй громадоу зъ рускимъ языкомъ выкладовымъ найчастѣйше необсаджени. Чит. Просвѣты чл. 63, склепъ читальняный, поз. каса громадска; Середне читальня и крашница читальняна; Заставче читальня.

Дотація, город. 3 м., орн. поля 142 м., сѣнож. 5 м., дохѡдъ зъ поля 560 К. 46 сот., дод. конгр. 778 К. 10 сот., зъ того подат. 181 К. 40 сот., дровъ 15½ сѣг., на потреби господ. 5 букѡвъ, 5 берѣзъ, 5 грабѡвъ и 60 полудрабкѡвъ, проск. 50 К., ¼ за вѡльне мливо 30 К. 46 сот. Дѡмъ мур. 1880. Дѣякъ испыт. Хоръ.

Староство, судъ, урядъ подат. и ст. тель. Пѡдгайцѣ, почта въ мѣсци, ст. зел. Галичь 28 кл. або Потуторы 25 кл.

7 КАЛЬНЕ С. П. Ц. Св. О. Николая, дер., кан. виз. 1902. об. въ Днѣстрѣ.

Властитель: Израилить.

Парохъ: Іосифъ Гордѣвскій, вд.

Въ матерн. число душъ 940

Въ дочерн. Щепанѡвъ, Ц. Воведенія въ храмъ П. Д. Б. об. въ Днѣстрѣ. 498

Разомъ . . . 1438

Лат. 86, жид. 11; Щепанѡвъ лат. 5, жид. 6.

Школа 1-кл. яз. выкл. рускй, д. о. гр.-кат. 192. Позичкова каса громадска.

Дотація, город. 2 м. 102□ с., орн. поля 95 м. 1126□ с., сѣнож. 3 м. 1269□ с., дохѡдъ зъ поля 49 К. 10 сот., дод. конгр. 939 К. 64 сот., зъ того под. 139 К. 14 сот. Дѡмъ мур. 1895. Дѣякъ неисп.

Староство Бережаны, судъ, урядъ под., почта, ст. тел. и зел. Козова 6 клм.; ст. зел. такожь въ Кривѡмъ 6 клмь.

8 КОТУЗѡВЪ С. П. Ц. Св. О. Николая, дер. кан. виз. 1886. об. въ Днѣстрѣ.

Патронъ: Тов. взаим. обезпечень въ Краковѣ.

Парохъ: Кипріянь Пѣсецкй, ж.

Въ мат. зъ прис. Поплавы, ч. д. 1206; въ доч. Михайлѡвка, богослуж. каплиця Собора П. Д. Б. мр. ч. д. разомъ 1621

Лат. 24, жид. 16; Михайл. лат. 126, жид. 5.

Школа 1-кл. яз. выкл. рускій, д. о. гр.-кат. 174; Михайлѡвка школа удержувана лат. СС. Служебницями, выкл. языкъ польско-рускій, о. д. гр.-кат. 40. Позичкова каса громадска. Дотація, город. 1 м., орн. поля 73 м., дод. конгр. 838 К. 46 сот., зъ того под. 240 К.

Староство, судъ и урядъ под. Пѡдгайцѣ, ст. тель. и почта Вишнѣвчикъ, ст. зел. Монастыриска 22 клѣм.

9 ЛИТВИНѢВЪ С. П. Ц. Св. О. Николая, мур. кан. виз. 1886. об. въ Днѣстрѣ.

Патронъ: Едмундъ Литинскій.

Завѣд.: Володимиръ Барановскій. ж.

Въ матерн. число душъ 1180

Въ дочерн. Рудники, Ц. Покрова П. Д. Б. об. въ Днѣстрѣ. 435

Разомъ 1615

Лат. 18, жид. 12; Рудн. лат. 4, жид. 14.

Школа удержована громадою 1-кл. яз. выкл. рускій, необсажена; Рудники школа лат. СС. Служебницъ выкл. языкъ руско-польскій, д. о. гр.-кат. 36. Шпихлѣрь громадскій, а въ обохъ селахъ поз. касы громадскі.

Дотація, город. 2 м. 500□ с., орн. поля 83 м., сѣнож. 1½ м., дохѡдъ зъ поля 266 К. 70 сот., дод. конгр. 955 К. 74 сот., зъ того под. 90 К. 80 сот. Дровъ 14 сяг., а за дрова зъ Рудникъ ¼ 29 К. 34 сот.

Староство, судъ и Урядъ под. Пѡдгайцѣ, почта въ мѣсци, ст. тел. и зел. Потуторы 12 клѣм.

Примѣтка: Литвинѡвъ бувъ въ давнину рускимъ мѣсточкомъ-Литвинѡвскій дѣдичъ Иванъ Бучацкій зробивъ 1476 р. фундацію для костела въ Литвиновѣ, та Татре спаливши мѣсточко вурѣзали и забрали въ плѣнъ мешканцѣвъ, а лат. парохія упала. — Вже зъ початкомъ XVI. в. основано ту монастирь ОО. Василианъ, а 1586 р. згадує ся про сей монастирь въ галицкихъ актахъ городскихъ. (*Sabbatho in vig. festi S. Bartholom. Apost. 1586*). Въ часѣ татарского нападу потерпѣвъ монастирь, бо его спалено, а въ огни згорѣла грамота фундаційна; братія, або пошла у ясиръ або розбѣгла ся по другихъ монастиряхъ и доперва за колька лѣтъ выставлено нову обитель. За ревизіи монастирѣвъ 1724 р., литвинѡвскимъ игуменомъ бувъ Исаія Дунаевскій. Опѡсля монастирь мавъ много прикростій вѡдѣ властителѣвъ Литвинова Мушинскихъ, котрї бажали вѡдобрати ему всѣ грунта. Теофила Мушинска, стольникова коронна жадала (1773 р.), абы монахи предложили грамоту фундаційну, а позаякъ они того учинити не могли, то монастирь знесено 1774 р., землю забрала Мушинска, а игумень литвинѡвскій Щавинскій вѣвѣзъ цѣннѣйши рѣчи до иншихъ монастирѣвъ. Образъ св. Онуфрїя, просливленный чудами, перевезено до Вѣцїня. (*Acta prov. Bratkowski* въ бїбл. св. Онуфрейского монастиря у Львоѣ). На горѣ надъ селомъ удержала ся доси одна стѣна зъ розваленого монастиря.

10 МАРКОВА С. П. Ц. Покрова П. Д. Б. дер. кан. виз. 1886.
об. въ Днѣстрѣ.

Патронъ: Львѣвскій Арієпископъ, обр. лат.

Парохъ: Михайль Щуровскій, ж.

Въ матерн. число душъ 785

Въ дочерн. Затурынъ и Гута 390; Завадѣвка 250 640

Разомъ 1425

Лат. 395, есть костель и парохія, жид. 50; Затурынъ лат. 45, жид. 20; Завадѣвка лат. 350, жид. 50.

Школа удержована громадою, яз. выкл. рускій д. о. гр.-кат. 80; Затурынъ шк. гром. яз. выкл. рускій д. о. гр.-кат. 35; Завадѣвка шк. гром. 1-кл. я. выкл. рускій д. о. гр.-кат. 30. Читальня »Просвѣты« чл. 35, склепъ церковный, шпихлѣрѣ громадскій въ мат. и въ Затуринѣ, у всѣхъ селахъ поз. касы громадскій.

Дотація, орн. поля 26 м., сѣнож. 5 м., пасов. 22 м., доходъ зъ поля 215 К. 92 сот., дод. конгр. 1089 К. 72 сот., зъ того под. 72 К., дровъ 41 метр. куб., вѣлье мливо. Дѣмъ лѣ-пянка. Дякъ неисп.

Староство, судъ и урядъ под. Пѣдгайцѣ, почта За-валѣвъ, ст. зел. Монастыриска 15 клѣм.

11 МОЗОЛѢВКА С. П. Ц. Покрова П. Д. Маріи. дер. 1886, кан. виз. 1886. об. въ Днѣстрѣ.

Патронъ: Іосифъ Кшиштофовичъ.

Парохъ: Василій Томовичъ, вд.

Въ матерн. число душъ 1156

Въ доч. Гниловоды, Ц, Ус. Гл. св. Іоанна К. об. въ Днѣст. 608

Разомъ 1764

Лат. 17, ормянъ кат. 4, жид. 8; Гниловоды лат. 487, жид. 14.

Школы нема въ обохъ громадахъ. Чит. Просвѣты чл. 25, шпихлѣрѣ и склепъ громадскій, поз. касы громадскій въ обохъ селахъ.

Дотація, город. 1 м., 1158□ с., орн. поля 106 м. 239□ с., сѣн. 5 м., 416□ с., доходъ зъ поля 588 К. 14 сот., дод. конгр. 804 К. 14 сот., зъ того под. 200 К. 24 сот., за дрова 40 К. рѣчно. Дѣмъ дер. 1898. Дякъ неисп.

Староство, судъ, урядъ подат., почта и ст. тел. Пѣдгайцѣ, ст. зел. Монастыриска 20 клѣм.

12 МУЖИЛѢВЪ С. П. Ц. Воскресенія Хр. дер. кан. виз. 1886. об. въ Краков. Тов.

Патронъ: Францъ Бохеньскій.

Парохъ: Софронъ Онишкевичъ, безж.

Въ матерн. зъ дочер. Ц. Рожд. Хр. на Старѣмъ Кутѣ

мур. об. въ Краков. Тов. ч. д. 1645

Лат. 41, жид. 24.

Школа 1-кл. яз. выкл. рускій, д. о. гр.-кат. 124.

Дотація, город. 4 м., орн. поля 119 м., сѣн. 8 м., доходъ зъ поля 465 К. 64 сот., дод. конгр. 911 К., зъ того под. 159 К. 84 сот., за дрова $\frac{1}{10}$ 24 К. рѣчно.

Староство, судъ, урядъ под., почта и ст. тел. Пѣдгайцѣ, ст. зел. Потуторы, 8 кльм.

13 НОВОСѢЛКА КУТЬ С. П. Ц. Св. О. Николая, дер. 1713, кан. виз. 1902. об. въ Днѣстрѣ.

Патронъ: Михаилъ кн. Огиньскій.

Парохъ: Григорій Содомора. ж., я. в.

Въ матерн. число душъ 750

Въ дочерн. Бѣлокерница, Ц. св. Вм. Параскеви об. въ

Кракѡв. Тов. 654 и Бекерсдорфъ 39 693

Разомъ 1443

Лат. въ цѣлѡй Новосѣлцѣ (Куть и Ленчъ) 732, жид. 115; Бѣлокерница лат. 1018, жид. 50; Бекерсдорфъ (нѣмецка кольонія) лат. 473 есть каплица, жид. 5.

Школа для цѣлѡй громады 2-кл., я. выкл. рускій, д. о. гр.-кат. 252; Бѣлокерница шк. 1-кл. яз. выкл. польскій, д. о. гр.-кат. 92. Бекерс. шк. 1-кл. я. выкл. нѣмецкій д. о. гр.-кат. 2. Позичкова каса громадска, въ мат. и Бѣлокерници шпихлѣрѣ громадскій.

Додація, город. $\frac{3}{4}$ м., орн. поля 140 м., сѣн. 6 м., доходъ зъ поля 693 К. 18 сот., дод. конгр. 628 К. 52 сот., зъ того под. 296 К., дровъ 15 сяг. Дѡмъ мур. Дякъ неисп.

Староство, судъ, урядъ под., почта и ст. тель. Пѣдгайцѣ, ст. зел. Криве 9 кльм.

14 НОВОСѢЛКА ЛЕНЧЬ С. П. Ц. Рождества П. Д. Маріи, дер. 1751, кан. виз. 1886. об. въ Днѣстрѣ.

Патронъ: Михаилъ кн. Огиньскій.

Парохъ: Михаилъ Винницкій, ж.

Въ матерн. зъ дочерн. Тесарѡвка, Ц. Вовед. въ храмъ П. Д. Маріи об. въ Днѣстрѣ. число душъ 1941

Въ дочерн. Юстинѡвка, богослуж. каплица 271

Разомъ 2212

Лат. подано пѡдъ 13, Юстинѡвка лат. 163.

Школа и другіи даты подано пѡдъ 13.

Дотація, город. $4\frac{1}{2}$ м., орн. поля 130 м. 1429□ с., сѣн. 9 м. 1224□ с., доходъ зъ поля 596 К. 14 сот., дод. конгр. 677 К. 92 сот., зъ того под. 208 К. Дровъ 15 сяг. Дѡмъ мур. 1826. Дякъ неисп.

Староство, судъ, урядъ под., почта и ст. тел. Пѣдгайцѣ, ст. зел. Криве 11 кльм.

15 НОСО́ВЪ С. П. Ц. Св. О. Николая, м. к. в. 1886. об. въ Днѣст. Патронъ: Др. Іоанъ и Франциска Валевскій.

Парохъ: Емиліянъ Кичура, ж.

Въ матерн. число душъ 1320

Въ дочерн. Лыса, Ц. Св. Михаила об. въ Днѣстрѣ 610

Разомъ 1930

Лат. 100, жид. 100; Лыса лат. 6, жид. 15.

Школа 1-кл. я. выкл. рускій, д. о. гр.-кат. 130; Лыса школа лат. СС. Служебницъ, я. выкл. руско-польскій, д. о. гр.-кат. до 90.

Дотація, город. 3 м., орн. поля 53 м., сѣн. 8 м., неуж. 4 м., дохѣдъ зъ поля 209 К. 50 сот., дод. конгр. 793 К. 16 сот., зъ того под. 72 К. 28 сот., дровъ 20 сяг. Дѣмъ мур. 1885 Дякъ неисп.

Староство, судъ, урядъ под. и ст. тель. Пѣдгайцѣ. почта Завалѣвъ, ст. зел. Скоморохи старій, 15 клѣм.

16 ПѢДГАЙЦѢ М. П. Ц. Успенія П. Д. Б., мур. збуд. 1650 р. Анною зъ Потоцкихъ Могила, кан. виз. 1902 р. обезп. въ Днѣстрѣ.

Патронъ: Д-ръ Адамъ Чижевичъ.

Парохъ: Станиславъ Новосадъ, зъ вѣдзн. крыл, членъ Рады повѣтровои и выдѣлу Рады въ Пѣдгайцяхъ. Ордитаріят. делегатъ рады шк. окружнои. Предсѣдатель радъ шкѣльныхъ мѣсцевыхъ, вд.

Сотр. сист. Любомиръ Билиньскій, ж.

Въ матерн. число душъ 1128

Въ дочерн. Старе мѣсто, Ц. св. Георгія 756 и Зачайцѣ 909

» Галичь, Ц. Преображ. Госп. об. въ Днѣстрѣ. 969

» Угринѣвъ и Голѣндры, каплиця богослужебна 462

» Сѣлце, Ц. Воскресенія Христ. об. въ Днѣстрѣ. 1089

Разомъ 4557

Лат. 1075, естъ костель и парохія зъ 3 священниками, жид. 3757; Старе мѣсто лат. 256, жид. 78; Загайцѣ лат. 307, жид. 11; Галичь лат. 275, жид. 72; Угринѣвъ лат. 383, каплиця спѣльна зъ гр. католиками, жид. 30; Сѣлце лат. 212, жид. 42.

Школы и дѣя Галича 5-кл. муж. и 6-кл. жѣн. яз. выкл. руско-польскій, д. о. гр.-кат. 117. Старе мѣсто и Загайцѣ шк. 1-кл. яз. выкл. руско-польскій (уtrakвизмъ) д. о. гр.-кат. 58; Сѣлце шк. 1-кл. яз. выкл. рускій д. о. гр.-кат. 62. Товариство просвѣтне »Помѣчь«; Старе мѣсто, Галичь и Сѣлце шпихлѣрѣ громадскій.

Дотація, орн. поля 537 м., сѣн. и лѣса 62 м., дохѣдъ зъ поля 2400 К. зъ того под. 900 К. Дѣмъ мур. 1897. Дякъ неисп. Хоръ.

Староство, судъ, урядъ под., почта и ст. тел. въ мѣсци, ст. зел. Монастыриска або Потutory 21 клѣм.

Примѣтка: На кладовици въ Старѣмъ мѣстѣ есть старенька церковь Покрова П. Д. Маріи.

17. РЫБНИКИ С. П. Ц. Воведенія въ храмъ Пр. Д. М., мур. кан. виз. 1886, об. въ Днѣстрѣ.

Патронъ: Яковъ гр. Потоцкій.

Парохъ: Іоанъ Габрусевичъ, ж.

Въ матерн. зъ присѣлкомъ Новогребля душъ 783

Въ дочерн. Котѣвъ, Ц. Покрова П. Д. Маріи дер. 1855, обез. въ Днѣстрѣ 952

Разомъ 1735

Лат. 90, жид. 20; Котѣвъ лат. 110, есть богослужебна каплица, жид. 15!

Школа 1-кл. я. выкл. рускій, д. о. гр.-кат. 156; Котѣвъ шк. 1-кл. я. выкл. рускій, д. о. гр.-кат. 155. Въ обохъ селах поз. касы громадскій.

Дотація, город 1. м., 1270□ с., орн. поля 105 м. 1235□ с., сѣн. 23 м. 361□ с., пасов. 18 м. 1405□ с., неуж. 613□ с., дохѣдъ зъ поля 562 К. 70 сот., дод. конгр. 854 К. 92 сот., зъ того под. 191 К. 62 сот., $\frac{1}{10}$ 18 К. рѣчно. Дѣмъ мур. 1899 р. Дякъ неисп. Хоръ.

Староство, судъ, урядъ под. Бережаны, почта, ст. тел. и зел. Потutory 5 клѣм.

18 САРАНЧУКИ С. П. Ц. Воздвиженія Ч. Креста, мур. 1868. кан. виз. 1886. обезп. въ Краков. Тов.

Патронъ: Яковъ гр. Потоцкій.

Парохъ: Емилианъ Король, ж.

Въ матерн. зъ дочерн. Базникѣвка, богослужебна каплица Со-страд. П. Богород., число душъ 1555

Лат. 10, жид. 50.

Школа 1-кл. о 2 учителяхъ, я. выкл. рускій, д. о. гр.-кат. 200.

Поз. каса громадска. Крамница брацка.

Дотація город. $\frac{1}{4}$ м., орн. поля 77 м., сѣн. 20 м., дохѣдъ зъ поля 280 К., дод. конгр. 1041 К. 62 сот., зъ того под. 106 К. 68 сот. Дѣмъ мур. 1873. Дякъ испит. Хоръ.

Староство, судъ и урядъ под. Бережаны, почта, ст. тел. и зел. Потutory 2-кл.

19 СОСНѢВЪ С. П. Ц. Рождества П. Д. Б., мур. 1828, кан. виз. 1886. обезп. въ Днѣстрѣ.

Патронъ: Александеръ Кшечуновичъ.

Парохъ: Іоанъ Саватъ, поч. сов. Митр. Конс. зъ вѣдзн. крыл., ж. Сотрудникъ прив.: Миронъ Корытко, ж.

Въ матерн. зъ прил. Раковецъ 619, число душъ 2094
 Въ дочерн. Семикѡвцѣ, Ц. Св. Дим. мур. об. въ Днѣстрѣ. 437

Разомъ 2531

Лат. 500, есть богослужебна каплица, жид. 50; Раковецъ лат. 63, жид. 37; Семикѡвцѣ лат. 470 есть богослужебна каплица, жид. 40.

Школа 1-кл. яз. выкл. рускій, д. о. гр.-кат. 120; Раковецъ шк. 1-кл. яз. выкл. рускій, д. о. гр.-кат. 43. Чит. Просвѣты чл. 48; Семикѡвцѣ чит. Просвѣты чл. 63 шпихлѣрѣ громадскій, у всѣхъ трехъ селахъ позич. касы громадскій.

Дотація, город. 4 м., орн. поля 138 м., сѣн. 12 м., доходъ зъ поля 964 К. 60 сот., дод. конгр. 580 К. 44 сот., зъ того под. 330 К. 81 сот. Дѡмъ мур. 1876 р. Дякъ испыт управляе хоромъ.

Староство Пѡдгайцѣ, судъ, урядъ под. и ст. тел. Вишнѣвичкѣ, почта въ мѣсци, ст. зел. Денисѡвъ 14 клм.

20 ТЕЛЯЧЕ С. П. Ц. Прм. Параскевіи, мур. 1841 р. кан. виз. 1886. обез. въ Днѣстрѣ.

Патронъ: Марія кн. Пузина зъ Пядикъ.

Парохъ: Петро Литиньскій, ж.

Въ матерн. зъ присѣл. Обозовиско 26, и Стадниця 20

число душъ 1251

Лат. 17, жид. 20; въ Обозов. лаг. 14. ж. 28, Стадн. ж. 7.

Школа 1-кл. яз. выкл. рускій. (Ухвала Рады громад. $\frac{21}{8}$ 1890 р. ч. 10), д. о. гр.-кат. 117. Позичкова каса громадска. склепъ християньскій.

Дотація, город. 2 м., орн. поля 90 м. 1400□ с., сѣн. 2 м., доходъ зъ поля 302 К., дод. конгр. 1018 К. 74 сот., зъ того под. 103 К. 30 ст. Дѡмъ лѣпянка 1861. Дякъ неисп.

Староство, судъ, урядъ под. и ст. тел. Пѡдгайцѣ, почта Лѣтятинъ, ст. зел. Криве 6 клм.

Примѣтка: Фѡльварокъ Обозовиско тымъ замѣтный, що на томъ мѣсци розложивъ ся бувъ таборомъ король Янъ III. Сѡбѣскій въ часѣ войны зъ Туркамы и зъ того пѡйшла назва Обозовиско.

21 ТРОСТЯНЕЦЪ С. П. Ц. Св. Михаила, мур. 1859 р. кан. виз. 1902. обез, въ Днѣстрѣ.

Патронъ: Яковъ гр. Потоцкій.

Парохъ: Анастасій Лотоцкій, вд, я. в.

Число душъ 970

Лат. 80, жид. 16.

Школа 1-кл. о 2 учителях, яз. выкл. рускій, д. о. гр.-кат. 160.

Чит. общ. им. Качковского, позичкова каса громадска.

Дотація, город. и пѡдбудовл. 3 м., орн. поля 41 м., сѣн. 17 м., доходъ зъ поля 214 К. 6 сот., додат. конгр. 1100 К. 70 сот.,

зъ того под. 71 К. 68 сот., проск. 64 К. 60 сот. Дѣмъ мур. 1884 р. Дякъ неисп.

Староство, судъ, урядъ под. Бережаны, почта, ст. тел. и зел. Потуроры 8 клм.

2 УВСѢ С. П. Ц. Св. Михаила, мур. кан. виз. 1886 р., обезп. въ Днѣстрѣ.

Патронъ: Ирина гр. Пининьска зъ Сущина.

Парохъ: Андрей Киналь, ж.

Въ матерн. зъ присѣл. Александрѣвка, Маковиско, Могила Тригубова и прил. Маловоды 40, число душ 1095
Лат. 29, жид. 66; Маловоды лат. 500, есть богослужебна каплия, жид. 15.

Школа 1-кл., я. выкл. рускій, погорѣла. Чит. Просвѣты чл. 33, поз. каса громадска.

Дотація, город. 3 м., орн. поля 55 м., доходъ зъ поля 250 К., дод. кон. 1035 К. 60 сот., зъ того под. 90 К.

Староство, судъ и урядъ под. Пѣдгайцѣ, почта, ст. тел. и зел. Козова 7½ клм.

Пѣдгаецкій деканатъ числить душъ 41.196

19. Рогатыньскій деканатъ.

Деканъ :

Впр. О. Юсифъ Макогоньскій, почет. крыл., поч. сов. Митр. Конс., комисарь орд. въ справахъ шкѣльных, членъ ц. к. Рады шк. окр., вѣдзначеный лиц. крестомъ ордера Фр. Юсифа, парохъ въ Липици горѣшнѣй.

I. Мѣстодеканъ :

Всч. О. Володимиръ Чировскій, поч. сов. Митр. Конс. зъ вѣдзн. крыл., декорованый папскимъ крестомъ „Pro Ecclesia et Pontifice“, членъ Рады повѣт., парохъ въ Бабинцяхъ.

II. Мѣстодеканъ :

Всч. О. Стефанъ Городецкий, поч. сов. Митр. Конс. зъ вѣдзн. крыл., парохъ въ Вербылѣвцяхъ.

Комисарь орд. въ справахъ сервитут. :

Всч. О. Антоній Билинкевичъ, членъ Выдѣлу Рады повѣт., парохъ въ Куропатникахъ.

1 БАБИНЦЪ ДОЛЪШНІЙ передмѣсте Рогатына, С. П. Ц. Св. ВМ. Георгія, мур., к. в. 1879, митр. Іосифъ Сембратовичъ об. въ Днѣстрѣ.

Патронъ: Людвика гр. Красиньска.

Парохъ: Володимиръ Чировскій, вд., я. в.

Въ матерн. число душъ 872

Въ дочерн. Подвине, Ц. Воздвиж. Ч. Кр. об. въ Днѣстрѣ
279 и Кутцѣ 260 ч. д. 539

Разомъ 1411

Лат. 31, прот. 4, жид. 25; Подвине лат. 39, жид. 12;
Кутцѣ лат. 4.

Школы спѣльнїи зъ Рогатыномъ, д. о. гр.-кат. 96. Читальня общ. им. Качковского чл. 30, поз. касы громадскїи у всѣхъ троухъ мѣсцевостяхъ.

Дотація, город. 2 м. 137□ с., орн. поля 96 м., сѣн. 10 м. 760□ с., лѣса 13 м. 734□ с., доходъ зъ поля 528 К. 30 сот., дод. конгр. 1064 К. 20 с., зъ того под. 179 К. 94 сот., $\frac{1}{10}$ 8 К. за выкупл. поле. Пасовиско спѣльне зъ громадою. Дѣмъ мур. Дякъ испитъ.

Староство, судъ, урядъ под., почта, ст. тел. и зел. Рогатынъ.

2 БУРШТЫНЪ М. П. Ц. Воздвиж. Ч. Креста, мур., кан. виз. 1902 р. об. въ Днѣстрѣ.

Патронъ: Станиславъ кн. Яблоновскій

Парохъ: Теофиль Телиховскій, поч. сов. Митр. Конс. зъ вѣдзн. крыл., вд.

Сотрудникъ сист.: Лонгинъ Туркевичъ, безж.

Въ матерн. зъ прил. Людвикѣвка число душъ 2049
Лат. 451, есть костель и парохія, жид. 2507.

Школа 4-кл. мѣшана, я. выкл. польскій, д. о. гр.-кат. 130 а въ вѣцѣ школьнымъ есть 341; для жидѣвскихъ дѣтей школа фонд. им. бар. Гирша. Читальня Просвѣты чл. 137, поз. каса читальняна.

Дотація, город. 444□ с., орн. поля 75 м., сѣн. 64 м., доходъ зъ поля 856 К. 8 с., дровъ 10 сяг., вѣльне мливо, дод. конгр. 451 К. 44 сот., зъ того под. 261 К. 26 сот. Дѣмъ мур. Дякъ неисп.

Староство Рогатынъ, судъ, урядъ под., почта, ст. тель. и зел. въ мѣсци.

3 ВЕРБИЛОВЦЪ С. П. Ц. Св. Іоанна Крест., мур. 1869, к. виз. 1879 об. въ Днѣстрѣ.

Патронъ: Марія Людвика гр. Красиньска.

Парохъ: Стефанъ Городецкій, безж. я. в.

Сотрудникъ прив.: нема.

Въ матерн. число душъ	678
Въ доч. Бабухѡвъ, Ц. Воскресенія Хр. мур. необезп.	862
» Залуже, Ц. Св. Михаила об. въ Днѣстрѣ.	504
» Солонецъ	425
Разомъ	2469

Жид. 9; Бабухѡвъ лат. 9, жид. 31; Залуже-Солонецъ лат. 37, жид. 14.

Школа 1-кл. я. выкл. рускій, д. о. гр.-кат. 106; Бабухѡвъ шк. 1-кл., я. выкл. рускій, д. о. гр.-кат. 143; Залуже и Солонецъ шк. 1-кл. я. выкл. рускій, необсаджена. Читальня Просвѣты чл. 18; Бабухѡвъ чит. Просв. чл. 56, склепъ чит.; Залуже чит. Просв. чл. 67, склепъ чит., увсѣхъ селахъ поз. касы гром.

Дотація, город. 7 м. 478□ с., орн. поля 219 м. 1069□ с., сѣн. 79 м. 561□ с., лѣса 13 м. 187□ с., доходъ зъ поля 1729 К. 50 сот., зъ того под. 588 К. 90 сот., дод. конгр. 65 К. 76 сот. Дѡмъ мур. 1848. Дякъ испыт.

Староство, судъ, урядъ под., почта, ст. тел. и зел. Рогатынь 2 кльм.

4 ЖОВЧѢВЪ С. П. Ц. Св. Михаила, дер. кан. виз. 1902 р. об. въ Днѣстрѣ.

Патронъ: Мечиславъ Онишкевичъ.

Парохъ: Димитрій Розлуцкій, ж.

Въ матерн. число душъ	817
Въ дочерн. Данильче Ц. Св. Тройцы дер. об. въ Днѣстрѣ	463
» Уѣздъ, Ц. св. О. Николая дер. об. въ Днѣстрѣ	404
Разомъ	1684

Лат. 25, жид. 36; Данильче лат. 100, есть богослуж. каплиця, жид. 12; Уѣздъ лат. 6, жид. 12.

Школа спѡльна зъ Данильчемъ 2-кл., я. выкл. рускій, д. о. гр.-кат. 187; Уѣздъ шк. 1-кл. я. выкл. рускій, д. о. гр.-кат. 80. Читальня Просвѣты чл. 60, шпихлѣръ и склепъ читальнянй; Данильче чит. Просвѣты чл. 50, шпихлѣръ и склепъ читальнянй, у всѣхъ троухъ селахъ поз. касы громадскй, въ Уѣздѣ склепъ церковный.

Дотація, город. 3 $\frac{1}{2}$ м., орн. поля 82 $\frac{1}{2}$ м., сѣн. 26 м., доходъ зъ поля 425 К. 54 сот., дод. кон. 930 К. 20 с., зъ того под. 144 К. 90 сот., дровъ 4 $\frac{1}{4}$ сяг. Дѡмъ дер. 1880. Дякъ испыт.

Староство, судъ и урядъ под. Рогатынь, почта Пуятинцѣ, ст. тел. и зел. Пукѡвъ 6 кльм.

5 ЗАЛАНѢВЪ С. П. Ц. Св. Димитрія, дер. 1724 р. кан. виз. 1879 р. об. въ Днѣстрѣ.

Властитель: Израилитъ.

Парохъ: Емилиянь Ваньо, безж.

Сотр. прив.: Стефанъ Ивасикъ, ж.	
Въ матерн. число душъ	1021
Въ дочерн. Дички, Ц. Воскр. Хр. мур., об. въ Днѣстрѣ.	622
» Руда, Ц. Богоявл. Госп. дер. об. въ Днѣстрѣ.	517
Разомъ	2160

Лат. 16, жид. 62; Дички лат. 18, жид. 13; Руда лат. 24, жид. 18.

Школа 1-кл. я. выкл. рускій, д. о. гр.-кат. 102; Дички шк. 1-кл. я. выкл. рускій, д. о. гр.-кат. 95. Руда 1-кл., я. выкл. рускій, д. о. гр.-кат. 49. Читальня Просвѣты чл. 46, поз. каса и склепъ громадскій (зле адміністрованій); Дички склепъ церковный. Чит. Просв. чл. 24, склепъ церковный, 2 позичковий касы (церковна и убогихъ) зле адміністрованій.

Дотація, город. 1 м. 365□ с., орн. поля 128 м. 1455□ с., сѣн. 9 м. 1130□ с., лѣса 40 м. 799□ сяг., пас. 11 м. 589□ с., неуж. 728□ сяг., дохѳдъ зъ поля 731 К. 30 сот., вѳльне мливо, дод. конгр. 763 К. 46 с., зъ того под. 214 К. 96 с., пасовиско спѳльне зъ громадою. Дѳмъ мур. 1880. Дякъ испит.

Староство, судъ, урядъ под., почта, ст. тел. и зел. Рогатынь 6 кльм.

6 КОНЮШКИ С. П. Ц. Св. О. Николая, дер. кан. виз. 1879 р. обез. въ Днѣстрѣ.

Патронъ: Ванда Слонецка.

Парохъ: Емиліянъ Рудницкій, ж.

Число душъ 1294

Лат. 117, жид. 42.

Школа 1-кл., я. выкл. рускій, д. о. гр.-кат. 194. Читальня Просвѣты чл. 40, поз. каса громадска, христіяньскій склепъ на удѳлахъ.

Дотація, город. 2 м. 1468□ с., орн. поля 49 м. 187□ с., сѣн. 6 м. 1351□ с., дохѳдъ зъ поля 483 К. 78 сот., за мливо $\frac{1}{10}$ 16 кор., дод. конгр. 894 К. 14 с., зъ того под. 164 К. 73 сот. Дѳмъ лѳпянка. Дякъ неисп.

Староство, судъ, урядъ под., почта, ст. тел. и зел. Рогатынь 10 кльм.

7 КОРОСТОВИЧЪ С. П. Ц. Св. Романа и Давида, дер. кан. виз. 1879 р. обез. въ Днѣстрѣ.

Патронъ: Текля Вояковска.

Парохъ: Михаилъ Онишкевичъ, ж.

Завѳдатель ех сирг. зъ прав. управы: Лонгинъ Туркевичъ зъ Бурштына, безж.

Въ матерн. число душъ	675
Въ дочерн. Стасева воля, Ц. Св. Іоанна Еван. обезпеч. въ Днѣстрѣ	368
Разомъ	1043

Лат. 50, жид. 18; Стасева воля лат. 100, жид. 8.

Школа 1-кл., я. выкл. рускій, д. о. гр.-кат. 114; Стасева воля шк. 1-кл. я. выкл. рускій, д. о. гр.-кат. 104. Въ обохъ селахъ христiянскій склепы на удѣлахъ.

Дотація, город. 1½ м., орн. поля 46 м. 70 □ с., сѣн. 20 м. 1166 □ с., лѣса 5 м., доходъ зъ поля 308 К., дод. конгр. 891 К. 32 сот., зъ того под. 164 К. 50 сот. Дѣмъ дер. 1873. Дякъ неисп.

Староство Рогатынъ, судъ, урядъ под., почта, ст. тел. и зел. Бурштынъ 7½ клѣм.

8 КУРОПАТНИКИ С. П. Ц. св. М. Параскевіи, дер. 1887, кан. виз. 1879. об. въ Днѣстрѣ.

Патронъ: Станиславъ кн. Яблоновскій.

Парохъ Антоній Билинкевичъ, вд. я. в.

Въ матерн. число душъ	585
---------------------------------	-----

Въ дочерн. Озѣряни С. Ц. св. Вм. Геор. об. въ Днѣстрѣ.	419
--	-----

Разомъ	1004
------------------	------

Лат. 92, жид. 14; Озѣряни лат. 7, жид. 17.

Школа 1-кл. яз. выкл. рускій, д. о. гр.-кат. 78; Въ Озѣрянахъ школа 1-кл. я. выкл. рускій д. о. гр. кат. 31. Чит. общ. Качковскогo, а поз. каса громадска.

Дотація, город. 1451 □ с., орн. поля 57 м. 1347 □ с., сѣн. 14 м. 1235 □ с., пасов. 1123 □ с., лѣса 289 □ с., неужит. 1238 □ с., доходъ зъ поля 375 К. 6 сот., дод. конгр. 959 К. 48 сот., зъ того под. 127 К. 72 сот., дровъ 8 сят. Дѣмъ дер. 1878. Дякъ неисп.

Старосто Рогатынъ, судъ, урядъ под., почта, ст. тел. и зел. Бурштынъ 7 клѣм.

9 ЛИПИЦА ГОРЪШНА С. П. Ц. Рождества П. Д. Б. мур. 1896, кан. виз. 1879. необезпечена.

Патроны: Казимиръ Черминскій, Альфредъ и Рената Гловинскій, и властитель израилить.

Парохъ: Іосифъ Макогонскій, ж. я. в.

Сотр. прив.: Григорій Сапрука, ж.

Въ матерн. число душъ	1754
---------------------------------	------

Въ дочерн. Липица долѣшна Ц. Св. Іоакима и Анны 4 клѣм., об. въ Днѣстрѣ	1311
--	------

Разомъ	3065
------------------	------

Лат. 64, а на розparcelьованѣмъ обш. двѣрскѣмъ 700 лат. (мазурѣвъ), менонитѣвъ 6, жид. 60; Лип. дол. лат. 85, жид. 36.

Школа 2-кл. я. выкл. рускій, д. о. гр.-кат. 185; Лип. дол. шк. 1-кл., я. выкл. рускій, д. о. гр.-кат. 124. Читальня Просвѣты чл. 40, поз. каса гром., християнскій склепъ на удѣлахъ; Липиця дол. Чит. Просв. чл. 35, склепъ читальняный, поз. каса громадска.

Дотація, город. $\frac{3}{4}$ м., орн. поля $110\frac{3}{4}$ м., сѣн. 24 м. 204□ с. дохѡдъ зъ поля 616 К. 24 сот., опалу тверд. 56 фѣръ, вѡльне мливо, дод. конгр. 796 К. 94 сот., зъ того под. 194 К. 18 сот. Дѡмъ мур. 1874. Дякъ испыт.

Староство, судъ и урядъ под. Рогатынъ, почта, ст. тел. и зел. Липиця долѣшна 4 клѣм.

10 **ЛУЧИНЦЪ** С. П. Ц. Св. О. Николая, мур. кан. виз. 1879 р. об. въ Днѣстрѣ.

Патронъ: Николай Торосевичъ.

Парохъ: Юсифъ Яворскій, ж.

Число душъ 1198

Лат. 10, жид. 16.

Школа 1-кл. я. выкл. рускій, д. о. гр.-кат. 92. Читальня Просвѣты чл. 40, поз. каса и склепъ громадскій.

Дотація, город. 2 м., орн. поля $60\frac{1}{2}$ м., сѣн. 15 м., лѣса 8 м., дохѡдъ зъ поля 310 К. 8 сот., дод. конгр. 1009 К. 86 сот., зъ того под. 103 К. 82 сот., проскурне 68 К., пасовиско спѡльне зъ громадою. Дѡмъ мур. 1865. Дякъ неисп.

Староство, судъ, урядъ под., ст. тел. и зел. Рогатынъ 7 клѣм. почта Путятинцѣ.

11 **НАСТАЦИНЪ** С. П. Ц. Св. Арх. Михаила дер. 1892 кан. виз. 1879. об. въ Днѣстрѣ.

Патронъ: Станиславъ кн. Яблоновскій.

Парохъ: Юсифъ Рыбакъ, ж.

Число душъ 950

Лат. 25, жид. 100.

Школа 1-кл. я. выкл. рускій, д. о. гр.-кат. 145. Чит. общ. им. Качковскогo чл. 35, шпихлѣръ и поз. каса громадскій. Каса для убогмхъ.

Дотація, город. 1145□ с., орн. поля 76 м. 663□ с., сѣн. 18 м. 1439□ с., дохѡдъ зъ поля 636 К. 82 сот., дровъ $6\frac{1}{2}$ сяг., вѡльне мливо, дод. конгр. 764 К. 92 сот., зъ того под. 216 К. 82 сот. Дѡмъ дер. 1885. Дякъ неисп.

Староство Рогатынъ, судъ, урядъ под., почта, ст. тел. и зел. Бурштинъ 8 клѣм.

12 **ПѡДГОРОДЕ** С. П. Ц. Св. Іoанна Крест. дер. 1760 р., кан. виз. 1879 р. об. Днѣстрѣ.

Патронъ: Конвентъ Сестеръ Милосердія въ Краковъ.
 Парохъ: Іоанъ Стрѣльвицкій, ж.
 Сотрудникъ прив.: Василій Зацерковный, ж.
 Въ матерн. зъ частію села Перенѡвка 75 число душъ. . . 1064
 Лат. 4, жид. 32.

Школа 1-кл. я. выкл. рускій, д. о. гр.-кат. 130. Читальня Провсвѣты чл. 90, шпихлѣръ, поз. каса и склепъ громадскій.
 Дотація, город. $\frac{3}{4}$ м., орн. поля 58 м., сѣн. $6\frac{1}{4}$ м., доходъ зъ поля 198 К. 44 сот., дровъ 18 сят., вѡльне мливо, дод. конгр. 1078 К. 38 сот., зъ того под. 79 К. 10 сот. Дѡмъ мур. 1863 р. Дякъ неисп.

Староство, судъ, урядъ под., почта, ст. тел. и зел. Рогатынь.

13 **ПОТѠКЪ** С. П. Ц. Св. О. Николая, дер. 1898, кан. виз. 1879.
 об. въ Днѣстрѣ.

Патронъ: Людвика гр. Красиньска.

Парохъ: Левъ Залужный, ж.

Въ матерн. число душъ 656

Въ доч. Залипе, Ц. Св. О. Николая д. об. въ Днѣстрѣ. 361

Разомъ . . . 1017

Лат. 30, прот. 3, жид. 10; Залипе лат. 50, жид. 9.

Школа 1-кл. я. выкл. рускій, д. о. гр.-кат. 85; Залипе шк. 1-кл. я. выкл. рускій, д. о. гр.-кат. 58 (учать СС. Милосердія зъ Рогатына). Въ обохъ селахъ поз. касы громад. и церк.
 Дотація, город. 2 м. 332□ с., орн. поля 62 м. 1416□ с., сѣн. 27 м. 1000□ с., лѣса 12 м. 916□ с., доходъ зъ поля 413 К. 18 сот., дод. конгр. 933 К., зъ того под. 140 К. 70 сот., Дѡмъ мур. 1898 р. Дякъ неисп.

Староство, судъ, урядъ под., почта, ст. тел. и зел. Рогатынь 4 клѡм.

14 **ПУКѠВЪ** С. П. Ц. Воведенія въ храмъ П. Д. Б., мур. 1893, кан. виз. 1879. об. въ Днѣстрѣ.

Патронъ: Митроп. Ординаріятъ. Село купила громада.

Парохъ: Александръ Барановскій, зъ вѡдзн. крыл., ж.

Число душъ 1393

Лат. 11, жид. 20.

Школа 1-кл. я. выкл. рускій, д. о. гр.-кат. 127. Читальня общ. им. Качковского чл. 80, склепъ читальняный, шпихлѣръ и поз. каса громадскій.

Дотація город 1 м., орн. поля 45 м. 985□ с., сѣн. 4 м. 1518□ с., доходъ зъ поля 233 К. 90 сот., дровъ 18 сят., вѡльне мливо, дод. конгр. 1023 К. 50 сот., зъ того под. 79 К. 64 сот. Дѡмъ мур. Дякъ неисп.

Староство, судъ, урядъ под., почта, ст. и тел. Рогатынь
ст. зел. въ мѣсци 1½ кльм.

15 **ПУТЯТИНЦЪ** С. П. Ц. Богоявленія Госп. дер. кан. виз. 1879.
об. въ Днѣстрѣ.

Патронъ: Николай Торосевичъ.

Парохъ: Маріянъ Клодзѣньскій, ж.

Число душъ 1003

Лат. 322, жид. 14.

Школа 2-кл. я. выкл. рускій, д. о. гр.-кат. 97. Читальня Про-
свѣты, склепъ читальняный, шпихлѣрь громадскій.

Дотація, город. 1 м., орн. поля 63 м., сѣн. 14 м., дохѣдъ зъ поля
365 К. 34 с., % за выкуп. поле подъ зел. 4 К. 12 с., дод.
конгр. 992 К. 92 сот., зъ того под. 124 К. 50 сот. Дѣмъ
дер. старый. Дякъ неисп.

Староство, судъ, урядъ под. и ст. тел. Рогатынь, почта
въ мѣсци, ст. зел. Пукѣвъ 2 кльм.

16 **РОГАТЫНЪ** М. П. Ц. Рождества П. Д. Б., мур. кан. виз.
1902 р. об. въ Днѣстрѣ.

Патронъ: Брацтво церковне мѣсцеве.

Парохъ: Иполитъ Дзеровичъ, vysл. деканъ, поч. сов. Митр.
Консист., зъ вѣдзн. крыл., членъ тов. археол. поч. горо-
жанинъ Бѣбрки, вд.

Сот. прив.: зъ прав. дух. управы Павло Кудрикъ, пров. катех. ж.

Въ мат. зъ доч. Ц. Сошествія св. Духа об. въ Днѣстрѣ ч. д. 1223

Въ доч.: Бабинцѣ гор., Ц. св. О. Николая об. въ Днѣстрѣ 571

» Перенѣвка, часть, Ц. св. Петра и Павла необез. 39

Разомъ 1833

Лат. 1086, есть костель, парохія и монастырь СС. Мило-
сердія, прот. 17, жид. 3503; Перенѣвка лат. 21, жид. 5.

Школы 6-кл. муж. и 6-кл. жѣн., я. выкл. польскій, д. о. гр.-кат.
328. Чит. Просвѣты чл. 82., поз. каса громадска.

Дотація, город. 1 м. 1550□ с., орн. поля 138 м. 72□ с., сѣн.
41 м. 965□ с., лѣса 12 м. 1237□ с., дохѣдъ зъ поля 513 К.,
дод. конгр. 687 К. 16 с., зъ того под. 215 К. 46 с. Дѣмъ
мур. Дякъ неисп.

Староство, судъ, урядъ под., почта, ст. тел. и зел.
въ мѣсци.

17 **СЕРНКИ ГОРЪШНІЙ** С. П. Ц. Преображенія Госп. дер. кан.
виз. 1879. об. въ Днѣстрѣ.

Патронъ: Антоній Божемскій.

Парохъ: Григорій Комарянскій, ж.

Число душъ 1420

Лат. 70, жид. 85.

Школа 2-кл. я. выкл. рускій, д. о. гр.-кат. 155.

Дотація, орн. поля 30¹/₂ м., сѣн. 2³/₄ м., дохѣдъ зъ поля 160 К., вѣльне мливо, дод. конгр. 1114 К. 84 сот., зъ того под. 60 К. 48 ст. Дѣмъ дер. Дякъ неиск.

Староство Рогатынъ, судъ и урядъ под. Бурштынъ, почта, ст. тел. и зел. Липиця долѣшна 3¹/₂ клѣм.

18 **СЕРНКИ СЕРЕДНІЙ** С. П. Ц. св. Арх. Михаила, дер. 1895 р. кан. виз. 1902 р. об. въ Днѣстрѣ.

Патронъ: Елена гр. Мыцельска.

Парохъ: Корнилій Воєвудка, зъ крыл. вѣдз. ж.

Въ матерн. число душъ 1051

Въ доч. Сернки дол., Ц. Успенія Пр. Б.об. въ Днѣстрѣ 541

Разомъ 1592

Лат. 14, жид. 13. Сернки долѣшнї лат. 485 естъ костель и 3 священникѣвъ ОО. Мисіонарѣвъ, жид. 19.

Школа 1-кл., я. выкл. рускій, д. о. гр.-кат. 115; Сернки долѣшнї шк. 1-кл. я. выкл. рускій, д. о. гр.-кат. 79. Читальня Просвѣты чл. 63, поз. каса громадска; Сернки долѣшнї „*gospoda katolicka*“.

Дотація, город. 1¹/₂ м., орн. поля 37¹/₂ м., сѣн. 11³/₄ м., дохѣдъ зъ поля 310 К. 24 сот., дровъ 12 сѣг, вѣльне мливо, дод. конгр. 933 К. 90 сот., зъ того под. 106 К. 62 сот. Пасовиско спѣльне зъ громадою. Дѣмъ мур. 1884. Дякъ неиск.

Староство Рогатынъ, судъ, урядъ под., почта, ст. тел. и зел. Бурштынъ 9 клѣм.

19 **СВИСТѢЛЬНИКИ** С. П. Ц. Воскресенія Хр. дер. 1699 р. кан. виз. 1879. об. въ Днѣстрѣ.

Патронъ: Октавъ и Тадей бар. Гарсдорфъ и власт. израилить.

Парохъ: Гаврииль Боднаръ, ж.

Число душъ 1242

Лат. 40, естъ богослужебна каплиця на кладовици, жид. 92.

Школа 1-кл. яз. выкл. рускій, д. о. гр.-кат. 124. Читальня Просвѣты чл. 60; шпихлѣръ и склепъ громадскї.

Дотація, город. 2 м. 405□ с., орн. поля 42 м. 928□ с., сѣн. 4 м. 1380□ с., дохѣдъ зъ поля 196 К. 32 сот., вѣльне мливо, дод. конгр. 1064 К. 72 сот., зъ того под. 66 К. 82 сот. Дѣмъ мур. 1869. Дякъ неиск.

Староство Рогатынъ, судъ и урядъ под. Бурштынъ, почта, ст. тел. и зел. Липиця долѣшна 4 клѣм.

Примѣтка: Ерекцію для парохїи зробивъ Евстахїй Свистѣльницкї 1630 р. Церковъ збудовавъ Андрей и его жена Катерина Свистѣльницкї 1699. Монахи зѣ Скита Манявского рѣзбили и позолотили иконостасъ та вымалювали въ нѣмъ всѣ образы пѣсля вымогѣвъ нашего обряду 1701 р. Иконостасъ выкѣнченнї дуже гарно, мае велику артистичну вартѣсть. Рускї метрики зачинають ся зъ 1759 р.

20 **ЧЕСНИКИ** С. П. Ц. св. Михаила, мур. кан. виз. 1879. об. въ Днѣстрѣ.

Патронъ: Францъ и Марія Мѣлѣнскій.

Парохъ: Николай Любѣнецкій, ж.

Въ матерн. число душъ 1314

Въ дочерн. Гоноратѡвка 141 и Лопушна 26 167

Разомъ 1481

Лат. 32, прот. 6, жид. 51; Гоноратѡвка лат. 108, жид. 12;

Лопушня лат. 110, жид. 10.

Школа 2-кл. яз. выкл. рускій, д. о. гр.-кат. 161; Зъ Лопушнои ходять дѣти до школы въ Пѡдвисокѡмъ. Читальня Просвѣты чл. 72, склепъ братскій.

Дотація, город. 1 м., орн. поля 65 м., сѣн. 2 $\frac{1}{2}$ м., доходъ зъ поля 194 К. 20 сот., дод. конгр. 1099 К. 82 сот., зъ того под. 66 К. 12 сот. Дѡмъ мур. 1846. Дякъ неиск.

Староство, судъ, урядъ под., почта и ст. тел. Рогатынъ, ст. зел. Пукѡвъ, 3 клѣм.

Примѣтка: Церковъ має писане Євангеліє, добре удержане тѡлько недостає першого заголовного листа.

21 **ШУМЛЯНЫ** С. П. Ц. св. Романа и Давида, дер. 1711 р. кан. виз. 1879 р. об. въ Днѣстрѣ.

Патронъ: Казимиръ Голембскій и власт. израилить.

Парохъ: Левъ Гриневиць, ж.

Въ матерн. число душъ 1204

Въ дочерн. Славутынъ Ц. св. О. Николая об. въ Днѣстрѣ

1020 и присѣл. Краснолѣсе 126 1146

Разомъ 2350

Лат. 190, жид. 50; Славутынъ лат. 56, жид. 20; Краснолѣсе лат. 34, жид.

Школа 1-кл. зъ рускимъ я. выкл. необсаджена. Славут. шк. 1-кл. я. выкл. рускій д. о. гр.-кат. 120. Поз. каса гром.

Дотація, город. 3 м., орн. поля 86 м., сѣн. 19 м., доходъ зъ поля 297 К. 88 сот., дровъ 14 сяг., дод. конг. 967 К. 62 сот., зъ того под. 132 К. Дѡмъ лѣпянка 1867 р. Дякъ неиск.

Староство, судъ, урядъ подат. Пѡдгайцѣ, почта Быбло, ст. тел. и зел. Скоморохи старй 7 клѣм.

Примѣтка: Въ парохіальнѡй церквѣ есть рукописне Євангеліє зъ 1673 р.

22 **ЮНАШКѡВЪ** С. П. Ц. Богоявленія Госп. дер. 1854 р. кан. виз. 1879 р. обез. въ Днѣстрѣ.

Патронъ: Станиславъ кн. Яблоновскій.

Парохъ: Юсифъ Романюкъ ж.

Въ матерн. число душъ	1065
Въ дочерн. Обельница, Ц. Св. О. Ник. обез. въ Днѣстрѣ.	510
» Куничѣ, Ц. Покрова П. Д. Б. об. въ Днѣст.	327
Разомъ	1902

Лат. 8, жид. 50; Обельница лат. 2, жид. 10; Куничѣ лат. 4, жид. 9.

Школа 1-кл. я. выкл. рускій, д. о. гр.-кат. 149; Обельница шк. 1-кл. я. выкл. рускій, д. о. гр.-кат. 37. Читальня Просвѣты чл. 9, а въ Обельници християнскій склепъ на удѣлахъ. Дотація, город. 1 м. 235□ с., орн. поля 75 м. 1226□ с., сѣн. 12 м. 662□ с., доходъ зъ поля 372 К. 36 сот., дровъ 8¹/₂ сяг., дод. конгр. 927 К. 24 сот., зъ того под. 126 К. 80 сот. Дѣмъ лѣпянка 1850. Дякъ неспыт.

Староство Рогатынѣ, судъ, урядъ под., почта, ст. тель. и зел. Бурштынѣ 12 кльм.

Рогатынскій деканатъ числить душъ 34.624

20. Роздѣльскій деканатъ.

Деканъ:

Всч. О. Константинъ Стрѣцкій, *Ординар. вѣдпоручникъ до Рады шкѣльн. окруж. въ Жидачевѣ и комисарь орд. для справъ шкѣльныхъ, вѣдзн. зол. крестомъ заслуги зъ короноу, парохъ въ Рудникахъ.*

I. Мѣстодеканъ и префектъ касы дек.:

Всч. О. Александеръ Батѣгъ, *зъ вѣдзн. крыл., парохъ въ Розвадовѣ.*

II. Мѣстодеканъ:

Всч. О. Яковъ Вергановскій, *зъ вѣдзн. крыл., парохъ въ Кіѣвци.*

БЕРЕЖНИЦЯ КОРОЛѢВСКА С. П. Ц. Рождества П. Д. Б. дер. 1724, кан. виз. 1893 кард. Сильвестеръ Сембратович. обез. въ Днѣстрѣ.

Патронъ: Станиславъ Павликовскій.

Парохъ: Корнилій Сеникъ, членъ Рады пов., ж.

Въ матерн. число душъ 610

Въ дочерн. Рогѣзно, Ц. Успен. П. Д. Б. об. въ Крак. Тов. 566

Разомъ 1176

Лат. 101, прот. 4, жид. 8; Рогѣзно лат. 3, жид. 4.

Школа 1-кл. я. выкл. рускій, д. о. гр.-кат. 80; Рогозно шк. 1-кл. я. выкл. рускій, д. о. гр.-кат. 70. Християнській склепъ »Бережницка Торговля« на удѣлахъ.

Дотація, город. 5 м., орн. поля 65 м., сѣн. 78 м., доходъ зъ поля 732 К. 54 сот., дод. конгр. 748 К. 50 сот., зъ того под. 249 К. 42 сот. Пасовиско спѣльне зъ громадою за малою оплатою. Дѣмъ мур. 1898 р. Дякъ неисп.

Староство, судъ, урядъ под. и ст. зел. Жидачѣвъ 6 клм. почта и ст. тел. въ мѣсци.

2| ВЕРИНЬ С. П. Ц. Рождества Хр. дер. кан. виз. 1881 митр. Іосифомъ Сембратовичомъ. об. въ Днѣстрѣ.

Патронъ: фундація Станислава гр. Скарбка.

Парохъ: Іоанъ Продзевичъ, вд.

Число душъ 810

Лат. 29, жид. 16.

Школа 1-кл. яз. выкл. рускій, д. о. гр.-кат. 103. Чит. общ. им. Качковского чл. 24, поз. каса громадска.

Дотація, орн. поля 22 м., сѣн. и лѣсъ 40 м., доходъ зъ поля 309 К. 12 сот., дровъ 15 сяг., додат. конгр. 914 К. 76 сот., зъ того под. 104 К. 96 сот. Пасовиско спѣльне зъ громадою.

Староство Жидачѣвъ, судъ, урядъ под., почта, ст. тел. и зел. Николаѣвъ надъ Днѣстромъ 2 $\frac{1}{2}$ клм.

3 ВОЛЯ ВЕЛИКА С. П. Ц. Покрова П. Д. Б., дер. 1768, к. в. 1893. обез. въ Днѣстрѣ.

Патронъ: фундація Станислава гр. Скарбка.

Завѣдатель: Петро Емилиянъ Кордуба, ж.

Въ матерн. зъ присѣл. Воля мала число душъ 514

Въ дочерн. Тростянець 2 $\frac{1}{2}$ клм. 311

Разомъ 825

Лат. 14, прот. 5, жид. 27; Тростянець лат. 12, жид. 11.

Школа 1-кл. яз. выкл. рускій, д. о. гр.-кат. 95.

Дотація, орн. поля 46 м., сѣн. 7 м., дровъ 15 сяг., дод. конгр. 999 К. 66 сот., зъ того под. 60 К., $\frac{1}{10}$ за вѣлье мливо 8 К., проскурне, пасовиско спѣльне зъ громадою. Дѣмъ мур. Дякъ неисп.

Староство Жидачѣвъ, судъ, урядъ подат., почта, ст. тел. и зел. Николаѣвъ надъ Днѣстромъ 10 клм.

4 ВОЛЦНѢВЪ С. П. Ц. Рождества П. Д. Б., мур., кан. виз. 1893, обез. въ Днѣстрѣ.

Патронъ: Болеславъ Видаевичъ.

Парохъ: Іоанъ Шпитко, вд.

Въ матерн. число душъ	532
Въ дочерн. Деменка лѣсна Ц. Св. О. Ник. об. въ Днѣст.	379
» Деменка надднѣстряньска	266

Разомъ 1177

Лат. 50, жид. 16; Деменка лѣсна лат. 57, жид. 10; Деменка надѣн. лат. 63, жид. 24.

Школа 1-кл., я. выкл. рускій, д. о. гр.-кат. 77; Демн. лѣс. шк. 1-кл., я. выкл. рускій, д. о. гр.-кат. 60; Дем. надд., шк. 1-кл. я. выкл. польскій, д. о. гр.-кат. 33. Читальня має 48 чл. шпихл. гром.; Демен. лѣсна, шпих. церков., у всѣхъ селахъ поз. касы громадскій.

Дотація, город. 1 м. 1561□ с., орн. поля 25 м. 731□ с., сѣн. 16 м. 249□ с., неуж. 820□ с., дохдъ зъ поля 204 К. 38 сот., дровъ 17¹/₂ с., дод. конгр. 989 К. 26 сот., зъ того под. 63 К. 60 сот.

Староство, судъ, урядъ под., почта, ст. тел. и зел. Жидачѣвъ 6 кльм.

5 ГНѢЗДИЧѢВЪ С. П. Ц. св. Космы и Даміяна, дер. 1863 р. кан. виз. 1893 р. об. въ Днѣстрѣ.

Патронъ: Софія гр. Старженьска.

Парохъ: Іосифъ Мартинець, ж.

Число душъ 1225

Лат. 153, жид. 71.

Школа 2-кл., яз. выкл. рускій, д. о. гр.-кат. 200. Читальня має 64 чл., поз. каса громадска, склепъ церковный.

Дотація, орн. поля 50 м., сѣн. 15 м., дохдъ зъ поля 308 К. 96 сот., дод. конгр. 985 К. 10 сот., зъ того под. 105 К. 15 сот., ⁹/₁₀ 40 К. Дѣмъ мур. 1867 р. Дякъ неисп.

Староство, судъ, урядъ под. и почта Жидачѣвъ, ст. тел. и зел. Гнѣздичѣвъ — Кохавина 2 кльм.

6 ДЕМНЯ С. П. Ц. Св. О. Николая, мур. 1878, кан. виз. 1881. об. въ Днѣстрѣ.

Патронъ: фундація Станислава гр. Скарбка.

Парохъ: Николай Фольваркѣвъ, ж.

Число душъ 1818

Лат. 103, прот. 16, жид. 42.

Школа 2-кл., яз. выкл. рускій, д. о. гр.-кат. 217. Читальня общ. им. Качковскаго чл. 15, поз. каса и склепъ громадскій.

Дотація, город. 1 м., орн. поля 43 м., сѣн. 10 м., лѣса 1 м., дохдъ зъ поля 221 К. 66 сот., дровъ 15 сяг., дод. конгр. 1019 К. 46 сот., зъ того под. 75 К. 78 сот.

Староство Жидачѣвъ, судъ, урядъ под., почта и ст. тел. Николаѣвъ надъ Днѣстромъ, ст. зел. Черкасы 4 кльм.

Примѣтка: Заведене для сирѣтъ и убогихъ старцѣвъ фундаціи Станислава гр. Скарбка въ Дроговижи лежить обрубѣ сей парохіи. Капелянъ и катехитъ Емилянъ Поцѣй, я. в., число душъ 52.

7 ДРОГОВЫЖЕ С. П. Ц. Успенія П. Д. М., мур. 1900, кан. виз. 1881. об. въ Днѣстрѣ.

Патронъ: фундація Станислава гр. Скарбка.

Парохъ: Александеръ Юрикъ, ж

Число душъ 1249
Лат. 81, жид. 28.

Школа 2-кл. яз. выкл. рускій, д. о. гр.-кат. 310. Читальня общ. им. Качковского, поз. каса громадска..

Дотація, орн. поля 56 м. 569□ с., сѣн. 9 м. 1487□ с., доходъ зъ поля 307 К. 94 сот., дровъ 15 сят., дод. конгр. 892 К. 6 сот., зъ того под. 13 К. 94 сот., пасовиско спѣльне зъ громадою. Дѣмъ мур. Дякъ неиск.

Староство Жидачѣвъ, судъ, урядъ под. и ст. тел. Николаѣвъ надъ Днѣстромъ, почта и ст. зел. въ мѣсци.

8 ЖИДАЧѢВЪ М. П. Ц. Воскресенія Хр. мур. 1901, кан. виз. 1893. Вѣдпусть вѣдъ суботы передъ Сошествіемъ св. Духа до суботы по Сош. св. Духа. об. въ Днѣстрѣ.

Патронъ: Его Величество Цѣсаръ.

Парохъ: Николай Лукавецкій, вд.

Число душъ 1539
Лат. 1090, есть костель и парохія, прот. 5, менон. 9, жид. 879.

Школа 5-кл. мѣшана, я. выкл. польскій, д. о. гр.-кат. 280 (загальне число 450). Чит. Просвѣты чл. 90.

Дотація, город. $\frac{1}{2}$ м., орн. поля 51 м., сѣн. 250 м., доходъ зъ поля 3197 К., дод. конгр. 300 К., зъ того под. 600 К. экв. 100 К., пасовиско спѣльне зъ громадою. Дѣмъ мур. 1889 р. Дякъ неиск. Хоръ.

Староство, судъ, урядъ подат., почта, ст. тел. и зел. въ мѣсци.

9 ЗАБОЛОТѢВЪ С. П. Ц. св. Арх. Михаила, мур. 1869, кан. виз. 1893. об. въ Рѣпнѣхъ

Патронъ: Впр. львѣвска Капитула, обр. лат.

Парохъ: Іоанъ Савюкъ, членъ Рады пов., ж.

Число душъ 961
Лат. 96, жид. 21.

Школа 2-кл., яз. выкл. рускій, д. о. гр.-кат. 160. Чит. общ. им. Качковского чл. 60, шпихлѣръ и поз. каса громадскій, 2 крамницѣ, одна на удѣлахъ, а друга громадска.

Дотація, город. 4 м., орн. поля 30 м., сѣн. 20 м., доходъ зъ поля 276 К. 16 сот., дод. конгр. 1016 К. 32 сот., зъ того под. 94 К. 2 сот. Дѡмъ мур. 1859. Дякъ неисп.

Староство, судъ, урядъ под. и ст. зел. Жидачѣвъ 6 клѣм. почта и ст. тел. Бережница королѣвка.

Примѣтка: Пѡсля мѣсцевого переказу король Янъ III. Собѣскій въ часѣ обологи подъ Журавномъ 1676 р. мавъ въ Заболотѡвцяхъ вести переговоры зъ Ибрагамомъ Шейганомъ башою при чѣмъ посередничали посолъ французскій (Bethune) и англійскій (Hyde). Въ заболотовецкѡй, селянскѡй хатѣ заключено журавеньскій миръ (15 жовтня 1676 р.), въ котрѡмъ Польша вѡдзискала $\frac{2}{3}$ Украины и 10.000 людѣй, забранихъ въ полонъ Турками и Татарами.

10 ИВАНѠВЦЪ С. П. Ц. Рождества св. Іоанна Крест., дер., кан. виз. 1893 р. об. въ Днѣстрѣ.

Патронъ: Его Величество Цѣсаръ.

Парохъ: Емилянъ Левицкій, зъ вѡдзн. крыл., ж.

Въ матерн. 357, зъ дочерн. Турады 429 число душъ 786

Лат. 61, жид. 8; Турады лат. 91, жид. 19.

Школа 1-кл. яз. выкл. рускій, д. о. гр.-кат. 48; Чит. Просвѣты чл. 32, шпихлѣръ и поз. каса громадскій; Турады чит.

Просвѣты, склепъ и камница читальняннй.

Дотація, городъ. 2 м., орн. поля 62 м., сѣн. 14 м., пасов. 9 м., доходъ зъ поля 587 К., дод. конгр. 881 К. 81 сот., зъ того под. 180 К. Дѡмъ дер. 1860. Дякъ неисп.

Староство, судъ, урядъ под., почта., ст тел. и зел. Жидачѣвъ 4 клѣм.

Примѣтка: Въ архивѣ парохіальнѡмъ есть стара грамота фундаційна короля Жигмонда III., дана въ Варшавѣ 27 жовтня 1627

11 ИЛѠВЪ С. П. Ц. Воздвиж. Ч. Креста, дер. кан. виз. 1893. обезп. въ Днѣстрѣ.

Патронъ: фундація Станислава гр. Скарька.

Парохъ: Игнатій Глѣбовицкій, ж.

Число душъ

497

Лат. 37, жид. 6.

Школа 1-кл. яз. выкл. рускій, д. о. гр.-кат. 74. Позичкова каса громадска.

Дотація, город. 1040□ с., орн. поля 35 м. 289□ с., сѣн. 18 м. 994□ с., пас. 8 м., лѣса 1006□ с., доходъ зъ поля 84 К, 8 сот., дровъ 10 сяг., проск. 34 К. 76 сот., $\frac{1}{10}$ 7 К. 7 сот., дод. конгр. 1096 К. 16 сот., зъ того подат. 28 К. 16 сот. Дѡмъ мур. 1899. Дякъ неисп.

Староство Жидачѣвъ, судъ и урядъ подат. Николаѣвъ, почта и ст. тел. Берездѡвцѣ, ст. зел. Бориничѣ 7 клѣм.

12 КІЄВЕЦЪ С. П. Ц. Воскр. Христова, дер. 1690, кан. виз. 1893. обезп. въ Краков. Тов.

Патронъ: Кураторъ фонд. невылѣчимыхъ О. Іоанъ Красовскій.

Парохъ: Яковъ Вергановскій, ж. я. в.

Въ матерн. число душъ 667

Въ дочерн. Держовъ, Ц. Усѣкн. гл. св. Іоанна Кр., мур.
обезп. въ Крак. Тов 735

Разомъ 1402

Лат. 47, жид. 22; Держовъ лат. 348, есть костель и священикъ, прот. 18, жид. 61.

Школа 1-кл. яз. выкл. рускій, д. о. гр.-кат. 83; Держовъ шк.

1-кл. яз. выкл. рускій, д. о. гр.-кат. 67. Склепъ громадскій.

Дотація, город. 2 м., орн. поля 20½ м., сѣн. 18½ м., пасов.

13½ м., дохѣдъ зъ поля 335 К. 72 сот., дод. конгр. 103 К.

42 сот., зъ того под. 104 К. 90 сот. Дѣмъ дер. 1852.

Дякъ неисп.

Староство, судъ, уряд под. Жидачѣвъ, почта и ст. тел. Роз-

дѣль, ст. зел. Пѣсочна 7 клѣм.

13 МЕЖИРЪЧЕ С. П. Ц. Вознесенія Хр., дер. 1867 р. кан.
виз. 1893. об. въ Днѣстрѣ.

Патронъ: Кароль Язьвинскій.

Парохъ: Іоанъ Дорожинскій, ж.

Число душъ 581

Лат. 7, жид. 19.

Школа 1-кл. яз. выкл. рускій, д. о. гр.-кат. 63. Позичкова каса
громадска.

Дотація, город. 1126□ с., орн. поля 21 м. 432□ с., сѣн. и пасов.

1 м., моклякъ 1409□ с., дохѣдъ зъ поля 151 К. 44 сот.,

дод. конгр. 1133 К. 76 сот., зъ того под. 55 К., пасовиско

спѣльне зъ громадою. Дѣмъ мур. 1901. Дякъ неисп.

Староство, судъ, уряд под., почта, ст. тел. и зел. Жидачѣвъ 8 клѣм.

14 НАДѢТИЧЪ С. П. Ц. Воведенія въ храмъ П. Д. Б., дер. 1725.
кан. виз. 1881. об. въ Днѣстрѣ.

Патронъ: Фундація Станислава гр. Скарбка.

Парохъ: Климентій Калинскій, ж.

Число душъ 504

Лат. 2, жид. 9.

Школа 1-кл. яз. выкл. рускій, д. о. гр.-кат. 32. Чит. Просвѣты
чл. 50, поз. каса и склепъ громадскій.

Дотація, город. 1 м., орн. поля 18 м., сѣн. 17 м., дохѣдъ зъ поля

272 К., дод. конгр. 940 кор. 74 сот., зъ того под. 92 К.,

дровъ 10 сѣг., пасовиско спѣльне зъ громадою. Дѣмъ мур.

1850. Дякъ неисп.

Староство Жидачѣвъ, судъ, уряд под. и ст. тел. Николаѣвъ,
почта и ст. зел. Пѣсочна.

15 НИКОЛАѢВЪ М. П. Ц. Св. О. Николая, мур. 1876 р. кан. виз. 1893. об. въ Днѣстрѣ.

Патронъ: фундація Станислава гр. Скрабка.

Парохъ: Юліянъ Мандичевскій, ж.

Сотр. сист.: Мих. Раковскій, пров. катехить, ж.

Въ матерн. зъ доч. Ц. св. Михаила, об. въ Днѣстрѣ. на передм.

Пдлѣсе мур. число душъ 2120

Лат. 590 есть костель и парохія, прот. 30, жид. 500.

Школы 4-кл. для хлопцѣвъ и 4-кл. для дѣвчатъ, яз. выкл. польскій, д. о. гр.-кат. 286. Читальня Просвѣты чл. 50, поз. каса громадска має капиталу 42.000 К.

Дотація, город. 2 м., орн. поля $38\frac{1}{2}$ м., сѣн. 1 м., неуж. 2 м., дохдѣ зъ поля 141 К. 82 сот., дровъ 15 сѣг., дод. конгр. 1077 К., 10 сот., зъ того под. 48 К. 28 сот., эквив. 4 К. $\frac{1}{10}$ 60 К., пасовиско спѣльне зъ громадою. Домъ мур. Дяки неисп. Хоръ.

Староство Жидачѣвъ, судъ, уряд под., почта, ст. тел. и зел. въ мѣсци.

16 ПѢСОЧНА С. П. Ц. Успенія П. Д. Б., дер. 1895, кан. виз. 1881. обез. въ Днѣстрѣ.

Патронъ: спадкоємцѣ Винкентія Подлевского, Николай и Олимпія Подлевскій.

Парохъ: Василій Кузьмичъ, ж.

Въ матерн. число душъ 976

Въ дочерн. Черниця, Ц. св. Космы и Дамяна дер. обез. 703

Разомъ . . . 1679

Лат. 25, прот. 1, жид. 39; Черниця лат. 121, прот. 5, жид. 16.

Школа 1-кл. я. выкл. рускій, д. о. гр.-кат. 147; Черниця шк. 1-кл. я. выкл. рускій, д. о. гр.-кат. 102. Читальня Просвѣты чл. 35, шпихлѣръ и поз. каса громадскій; Черниця чит. Просвѣты чл. 80, шпихлѣръ читальняный, 2 поз. касы: церковна и громадска, склепъ братскій.

Дотація, город. 5 м., 1500□ с., орн. поля 33 м. 1000□ с., сѣн. 30 м., дохдѣ зъ поля 362 К. 14 сот., дровъ $13\frac{1}{4}$ сѣг., дод. конгр. 891 К. 14 сот., зъ того под. 123 К. 32 сот., пасовиско спѣльне зъ громадою. Домъ дер. 1865. Дякъ неисп.

Староство Жидачѣвъ, судъ, урядъ подат. и ст. тел. Николаѣвъ надъ Днѣстромъ, почта и ст. зел. въ мѣсци.

17 РОЗДѢЛЬ М. П. Ц. Успенія П. Д. Б., мур. 189 , кан. виз. 1893 р. Вѣдпуста на празн. св. Онуфрія и на Успеніе Богородицѣ. необезп.

Патронъ: Кароль гр. Лянцкоронскій,

Парохъ: Атанасій Юркевичъ, зъ вѣдз. крыл. членъ Рады пов. ж.

Сотр. сист. Юліянъ Дикій, пров. катех. ж.	
Въ матерн. число душъ	1064
Въ доч. Березина, Ц. Покрова П. Д. Б. об. въ Днѣстрѣ .	1185
» Крупско, Ц. Рождества П. Д. Б. об. въ Днѣстрѣ	853
Разомъ	3102

Лат. 1293 есть монастырь ОО. Кармелитовъ, котрї завѣдуютъ парохією, прот. 19, жид. 2262; Березина лат. 201, жид. 35; Крупско лат. 56, жид. 7.

Школы 4-кл. муж. и 4-кл. жѣн. и приватна зъ правомъ публичности школа 3-кл. жѣн. СС. Милосердія, у всѣхъ я. выкл. польскій, д. о. гр.-кат. 270; Березина шк. 2-кл. яз. выкл. рускій, д. о. гр.-кат. 34; Крупско шк. 2-кл. яз.-выкл. рускій, д. о. гр.-кат. 168; Чит. Просвѣты чл. 80, каса. задаткова $\frac{1}{10}$ 8, склепъ братства церковного; Березина чит. Просвѣты чл. 115; Крупско чит. Просвѣты чл. 84.

Дотація, город. 4 м. 680□ с., орн. поля 43 м. 383□ с., сѣн. 60 $\frac{1}{2}$ м., доходъ зъ поля 671 К. 78 сот., $\frac{1}{10}$ зъ обл. 42 К., дод. конгр. 933 К. 84 сот., зъ того под. 228 К. 53 сот., вольне пасовиско на 18 штукъ. Дѣмъ мур. 1862. Дякъ неисп. Хоръ.

Староство Жидачѣвъ, судъ, урядъ под. и ст. зел. Николаѣвъ 12 клѣм. почта и ст. тел. въ мѣсци.

Примѣтка: Въ Роздолѣ есть стара церковь зъ 1543 р. власнѣсть гр. Лянцкороньского, въ котрѣй есть много цѣнныхъ старинныхъ образѣвъ. Въ парох. церквѣ суть 3 старї, цѣннї фелоны.

18 РОЗВАДѢВЪ С. П. Ц. Воскресенія Хр. мур. 1861 р. кан. виз. 1881. об. въ Днѣстрѣ.

Патронъ: фундація Станислава гр. Скарька.

Парохъ: Александеръ Батѣгъ ж. я. в.

Число душъ 1592

Лат. 47, прот. 16, жид. 22.

Школа 2-кл. яз. выкл. рускій, д. о. гр.-кат. 200. Читальня общ. им. Качковсого чл. 40, поз. каса и склепъ громадскї.

Дотація, орн. поля 46 м., сѣн. 39 м., доходъ зъ поля 520 К. 94 сот., дровъ 18 сят., дод. конгр. 660 К. 56 сот., зъ того под. 213 К. 32 сот., пасовиско спѣльне зъ громадою. Дѣмъ мур. 1817. Дякъ испыт.

Староство Жидачѣвъ, судъ, урядъ под., почта и ст. тел. Николаѣвъ надъ Днѣстромъ, ст. зел. въ мѣсци (Николаѣвъ-Дроговыже).

19 РУДНИКИ С. П. Ц. св. Михаила, мур. 1889, кан. виз. 1893. об. въ Днѣстрѣ.

Патронъ: спадкоємцѣ Теодозія Полянського (Казимиръ, Володиславъ, Мечиславъ, Тадей).

Парохъ: Константинъ Строцкій ж. я. в.

Число душ 1642

Лат. 82, прот. 2, жид. 43.

Школа 2-кл. я. выкл. рускій, д. о. гр.-кат. 185. Читальня общ. им. Качковского чл. 36; Шпихлѣръ и поз. каса громадскій, склепѣ церковный, оборотъ рѣчный 12.000 К.

Дотація, город. 1 м. 1445□ с., орн. поля 33 м. 572□ с., сѣн. 46 м. 961□ с., лѣса 1 м. 140□ с., доходъ зъ поля 309 К. 60 с., дровъ 15 сяг., вольне мливо дод. конгр. 964 К. 2 с., зъ того под. 104 К. 42 сот., пасовиско спѣльне зъ громадою. Дѣмъ мур. 1862. Дякъ неисп.

Староство Жудацьвѣ, судъ, урядъ под. и ст. тел. Николаѣвѣ, почта и ст. зел. Пѣсочна 3 клѣм.

Примѣтка: Доси задержали ся слѣды василиянського монастыря, котрый скасовано 1744 р. и прилучено до монастыря въ Добрянахъ.

20 СТОЛЬСКО С. П. Ц. св. Параскевіи, мур. 1843 р., кан. виз. 1893. об. въ Днѣстрѣ.

Патронъ: фундація Станислава гр. Скарбка.

Парохъ: Михаилъ Гаврилюкъ ж.

Число душ 1600

Лат. 87, жид. 39.

Школа 2-кл. яз. выкл. рускій, д. о. гр.-кат. 187. Шпихлѣръ и поз. каса громадскій, склепѣ церковный.

Дотація, город. 1/2 м., орн. поля 45 1/2 м., сѣн. и пас. 39 м., дровъ 15 сяг., дод. конгр. 766 К. 62 сот., зъ того под. 84 К. Дѣмъ мур. Дякъ неисп.

Староство Жидацьвѣ, судъ, урядъ под., почта, ст. тел. и зел. Николаѣвѣ надъ Днѣстромъ 10 клѣм.

Примѣтка: Въ селѣ есть богослужебна каплиця св. свящмуч. Юсафата збуд. 1896.

21. УСТЕ С. П. Ц. Св. Вм. Никиты, дер., кан. виз. 1881. об. въ Днѣстрѣ.

Патронъ: фундація Станислава гр. Скарбка.

Парохъ: Любомиръ Константинъ Зарицкій, членъ Рады повѣтовои, ж.

Число душ 762

Лат. 2, жид. 4.

Школа 1-кл., я. выкл. рускій, д. о. гр.-кат. 81. Читальня брат. найсв. Тайнъ на стат. общ. им. Качков. чл. 28, поз. каса громадска, склепѣ церковный.

Дотація, орн. поля 45 м., сѣн. 25 м., неуж. 2 м., доходъ зъ поля 402 К. 54 сот., дровъ 10 сяг., дод. конгр. 890 К. 44 с., зъ того под. 137 К. 6 сот., спѣльне пасовиско зъ громадою на 40 штукъ. Дѣмъ мур. Дякъ неисп.

Староство Жидачѣвъ, судъ, урядъ под., почта, ст. тел. и зел. Николаѣвъ надъ Днѣстромъ 3 кльм.

22. ЦУЦИЛОВЦЪ С. П. Ц. Благовѣщенія П. Д. Б., дер., кан. виз. 1893. об. въ Днѣстрѣ.

Патронъ: Др. Александеръ Тхуржницкій.

Парохъ: Филемонъ Авдиковскій, ж.

Въ матерн. число душъ 442

Въ доч. Пчаны Ц. Св. Пегра и Павла об. въ Днѣстрѣ 521

» Волиця гнѣз. Ц. Успенія П. Д. Б. об. въ Днѣстрѣ 431

Разомъ 1394

Лат. 190, есть костель, жид. 28; Пчаны лат. 79, прот. 4, жид. 33; Волиця лат. 5, прот. 18, жид. 34.

Школа 1-кл., я. выкл. польскій, д. о. гр.-кат. 51 (на 72); Пчаны шк. 1-кл., я. выкл. польскій, д. о. гр.-кат. 56 (на 63); Волиця шк. 1-кл. я. выкл. рускій, д. о. гр.-кат. 58. Читальня общ. им. Качковского; Волиця чит. общ. им. Качковского, склепъ христiанскій на удѣлахъ.

Дотація, город. 1 м. 1518□ с., орн. поля 83 м. 1067□ с., сѣн.

49 м. 1079□ с., пасов. 9 м. 177□ с., доходъ зъ поля 752

К. 32 сот., дровъ 7 сяг. тверд. и 7 мяг., дод. конгр. 698 К.

88 сот., зъ того под. 256 К. 75 сот. Дѣмъ дер. Дякъ неисп.

Староство, судъ, урядъ под., почта, ст. тел. и зел. Жидачѣвъ 8 кльм.

Роздѣльскій деканатъ числить душъ 27.493

21. Скалатскій деканатъ.

Завѣдатель деканата:

Всч. О. Илярій Герасимовичъ, поч. сов. Митр. Консис. зъ вѣдзн. крыл., парохъ въ Кривѣмъ.

I. Мѣстодеканъ:

Всч. О. Іоанъ Билинскій, поч. сов. Митр. Конс. зъ вѣдзн. крыл., парохъ въ Илавчи.

Комисаръ орд. для сервитут. справъ, шкѣльныхъ для шкѣльного округа Скалатъ:

Всч. О. Іоанъ Слюзаръ, выслуж. деканъ, поч. сов. Митр. Конс. зъ вѣдзн. крыл., членъ ц. к. Рады шкѣльной окр., вѣдзн. зол. крестомъ ордеру Фраць Іосифапарохъ въ Скалатѣ.

**Комисаръ орд. въ спр. шкѣльныхъ для округа шкѣльного
Грималѣвъ:**

Всч. О. Михаилъ Чачковскій, поч. сов. Митр. Конс.
зъ вѣдзн. крыл., парохъ въ Товстѣмь.

1. **БОРКИ МАЛІЙ** С. П. Ц. Собора П. Д. Б. мур. 1860, кан.
виз. 1901 Впреосв. митр. Андрей Шептицкій. необезп.
Патронъ: Ядвига Лещиньска.
Парохъ: Юліанъ Стеткевичъ, вд.
Въ матерн. зъ прил. Стѣнка число душъ 460
Въ доч. Новосѣлка Ц. Св. Антонія Печ. об. въ Днѣстрѣ. 665
Разомъ . . . 1125

Лат. 700, жид. 15; Новосѣлка лат. 40, жид. 12.

Школа 1-кл., я. выкл. рускій, д. о. гр.-кат. 120. Читальня общ.
им. Качков. чл. 50; поз. касы громадскій въ обохъ селахъ.
Дотація, город. 3 м., орн. поля 143 м., доходъ зъ поля 848 К.
38 сот., додат. конгр. 676 К. 72 сот., зъ того под. 288 К.
84 с. Дѣмъ старый лѣпянка. Дякъ неісп.

Староство Скалатъ, судъ, урядъ под. и ст. зел. Грималѣвъ, 13 клѣм., почта и ст. тел. Товсте.

2. **БУЦИКИ** С. П. Ц. Собора П. Д. М., мур. 1860, кан. виз. 1901.
об. въ Днѣстрѣ.

Патронъ Левъ и Станиславъ гр. Пининьскій.

Парохъ: Корнилій Слюзаръ, зъ крыл. вѣдзн. ж.

Въ матерн. и Билинѣвка 250, ч. д. 600
Въ дочерн. Лежанѣвка, Ц. Рожд. П. Д. М. необезпеч. 650

Разомъ . . . 1250

Лат. 470, жид. 60; Билинѣвка, лат. 10, жид. 15; Лежанѣв-
ка лат. 20, жид. 30.

Школы нема, дѣты ходять до Грималова; Лежанѣвка шк. 1-кл.
я. выкл. рускій. д. о. гр.-ат. 77. Читальня Просвѣты, чл.
8, поз. каса громадска; Лежанѣвка, поз. каса громадска.

Дотація, орн. поля и гор 176 м., доходъ зъ поля 1161 К. 98 сот.,
дод. конгр. 442 К. 34 сот., зъ того под. 396 К. 32 сот.
Дѣмъ дер. 1863. Дякъ неісп.

Староство Скалатъ, судъ, урядъ под., почта, ст. тел.
и зел. Грималѣвъ 2 клѣм.

3. **ВѢКНО** С. П. Ц. Успенія П. Д. Б. мур. 1826, кан. виз. 1901.
об. въ Днѣстрѣ.

Патронъ: Володиславъ Федоровичъ.

Парохъ: Тома Мелешкевичъ, зъ вѣдзн. крыл. капелянь вѣйск.
П. кл. ж.

Число душъ 1329

Лат. 750, жид. 2.

Школа 2-кл., я. выкл. рускій, д. о. гр.-кат. 191. Читальня Просвѣты чл. 50, шпихлѣръ и поз. касы громадскій.

Дотація город. 2 м., орн. поля 78 м., доходъ зъ поля 579 К. 78 сот., дод. конгр. 909 К. 70 сот., зъ того под. 197 К. 44 сот., пасовиско спѣльне зъ громадою. Дѣмъ мур. Дякъ неиспитованый.

Староство Скалатъ, судъ, урядъ под., ст. тел. и зел. Грималѣвъ 5 клѣм., почта въ мѣсци.

4. ГЛѢВѢВЪ С. П. Ц. Воскресенія Хр., дер. 1732, к. в. 1901. об. въ Днѣстрѣ.

Патронъ: Ольга гр. Козебродска.

Завѣдатель: Романъ Зарицкій, ж.

Число душъ 1250
Лат. 1151.

Школа 2-кл. о 4 учителяхъ, я. выкл. польскій, д. о. гр.-кат. 140. Чит. Просвѣты чл. 56; шпихлѣръ и поз. каса громадскій; склепъ церковный.

Дотація, город. 1 м., орн. поля 112 м., сѣн. $\frac{3}{4}$ м., доходъ зъ поля 464 К. 62 сот., дод. конгр. 903 К. 58 сот., зъ того под. 158 К. 20 сот. Дѣмъ мур. 1880. Дякъ неисп. Хоръ.

Староство Скалатъ, судъ, урядъ под., почта, ст. тел. и зел. Грималѣвъ 2 клѣм.

5. ГРИМАЛѢВЪ М. П. Ц. Покрова П. Д. М., мур. 1806, кан. виз 1901. об. въ Днѣстрѣ.

Патронъ: Левъ и Станиславъ гр. Пининскій.

Парохъ: Корнилій Малишевскій, зъ вѣдз. крыл., ж.

Въ матерн. 791, зъ прил. Пѣдлѣсе 144, Мазурѣвка 227,

Елеонорѣвка 189 разомъ ч. душъ 1351

Лат. 605 есть костель и парохія (7000 душъ), жид. 3125;

Пѣдлѣсе лат. 597, жид. 50; Мазурѣвка кат. 687, жид. 40;

Елеонорѣвка лат. 493, жид. 5.

Школы 4-кл. муж. и 4-кл. жѣн. (и для присѣлкѣвъ), я. выкл. польскій, д. о. гр.-кат. 200, (всѣхъ ученикѣвъ и ученицъ 741). Читальня Просвѣты, склепъ церковный.

Дотація, гор. 1000□ с., орн. поля 142 м., доходъ зъ поля 947 К. 82 сот., дод. конгр. 812 К. 10 сот., зъ того под. 321 К. 72 сот. Дѣмъ мур. 1890. Дякъ испыт.

Староство Скалатъ, судъ, урядъ под., почта, ст. тел. и зел. въ мѣсци.

6. ДУБКѢВЦЪ С. П. Ц. Успенія П. Д. М. мур. 1884, к. в. 1901. об. въ Сляви.

Патронъ Софія гр. Семѣньска-Левицка.

Парохъ: Игнатій Галька, высл. деканъ, поч. сов. Митр. Конс. зъ вѣдз. крыл., вѣд.

Сотр. прив. въ Сороцѣ мешкае: Іоанъ Пачовскій, ж.	
Въ матерн. число душъ	465
Въ дочерн. Раштѡвцѣ, Ц. Возд. Ч. Кр. дер. об. въ Слявіи	743
» Сорока, Ц. Св. Димитрія, мур. об. въ Слявіи	1032
Разомъ	2240

Лат. 155, жид. 10; Раштѡвцѣ лат. 260, жид. 30; Сорока лат. 170 есть въ дворѣ богослуж. каплиця, жид. 10.

Школа въ Раштѡвцяхъ и для Дубковецъ 1-кл., я. выкл. рускій, д. о. гр.-кат. 160; Сорока школа 1-кл., я. выкл. рускій, д. о. гр.-кат. 130. Читальнѣ общ. им. Качковского: а) Дубковцѣ 22 чл.; б) Раштѡвцѣ 30 чл.; в) Сорока 40 чл.; шпихлѣрѣ и поз. касы громадскій у всѣхъ трохъ селахъ, и християнскій склепы приватнѣ удержуванѣ селянами.

Дотація, орн. поля 142 м. 1163□ с., сѣн. 3 м., доходъ зъ поля 1041 К. 14 сот., дод. конгр. 529 К. 34 сот., зъ того под. 354 К. 48 сот. Дѡмъ лѣпянка. Дякъ не исп.

Староство Скалатъ, судъ, урядъ под. и ст. зел. Грималѡвъ 14 клѣм., почта и ст. тел. Товсте.

7. ЖЕРЕБКИ КОРОЛѢВСКІЙ С. П. Ц. Успенія П. Д. М., дер., кан. виз. 1901 об. въ Днѣстрѣ.

Патронъ: Евстахій Загурскій.

Парохъ: Григорій Дяковъ, ж.

Въ матерн. число душъ	629
Въ доч. Жеребки шляхотскій, Ц. Покрова П. Д. М. об. въ Днѣстрѣ	451
Въ доч. Галуцинцѣ, Ц. Св. О. Николая об. въ Днѣстрѣ	176
Разомъ	1256

Лат. 226, жид. 8; Жереб. шлях. лат. 621, жид. 14; Галуцинцѣ лат. 1680 есть костель и парохія, жид. 70.

Школа 1-кл. я. выкл. рускій, д. о. гр.-кат. 87; Галуцинцѣ шк. 2-кл. я. выкл. польскій, д. о. гр.-кат. 18; поз. касы громадскій въ Жеребкахъ корол. и шляхт., а чит. Просвѣты въ Жереб. шляхотскихъ.

Дотація, город. 3 м., орн. поля 126 м., сѣн. 4 м., неуж. 2 м., доходъ зъ поля 937 К. 6 сот., дод. конгр. 203 К. 44 сот., под. 372 К. 26 сот., проск. 55 К. 58 сот. Дѡмъ мур. 1881. Дякъ не исп.

Староство, судъ, урядъ под., почта и ст. тел. Скалатъ, ст. зел. Борки великій 9 клѣм.

8. ЗЕЛЕНА С. П. Ц. Перен. мощей Св. О. Николая, дер. 1817, кан. виз. 1901 об. въ Краковѣ. Тов.

Патронъ: Спадкоємцѣ Александра гр. Пининьского.

Парохъ: Теодоръ Пиндусъ, ж.

Въ матерн. 557, зъ прил. Паѣвка, 463, число душъ . . . 1020

Лат. 173, жид. 17; Паѣвка лат. 5, жид. 3.

Школа для обохъ громадъ 1-кл., я. выкл. рускій, д. о. гр.-кат. 100, зъ того зъ Зеленои 67† 33 зъ Паѣвки. Позич. каса громадска, а шпихлѣрѣ громадскій въ обохъ селахъ.

Дотація, город. 1 м. 1097□ с., орн. поля 84 м., дохѣдъ зъ поля 528 К. 26 сот., дод. конгр. 810 К., зъ того под. 178 К. 80 сот. Дѣмъ мур. 1882. Дякъ неисп.

Староство Скалатъ, судъ, урядъ под., почта, ст. тел. и зел. Грималѣвъ 10 кльм.

9. ИВАНѠВКА С. П. Ц. Св. Іоанна Крестит., мур. 1827, кан. виз. 1901. об. въ Днѣстрѣ.

Патронъ: Левъ и Станиславъ гр. Пининскій, Володиславъ Янушевскій, Іосифъ и Елена Топольницкій.

Парохъ: Володимиръ Винярскій, вд.

Число душъ 1362

Лат. 600, жид. 100.

Школа 2-кл. я. выкл. рускій, д. о. гр.-кат. 192. Шпихлѣръ и поз. каса громадскій.

Дотація, город. 2 м. 370□ с., орн. поля 105 м. 370□ с., дохѣдъ зъ поля 611 К. 40 сот., дод. конгр. 538 К. 8 сот., зъ того под. 159 К. 48 с., просл. 20 К. Дѣмъ лѣпянка. Дякъ неисп.

Староство, судъ и урядъ под. Скалатъ, почта и ст. тел. Тарноруда, ст. зел. Пѣдволочиска 16 кльм.

Примѣтка. Въ церквѣ суть рукописнй книги: Апостоль и Евангеліе.

10. ИЛАВЧЕ С. П. Ц. Св. Іоана Богослова, мур. 1873, канонич. виз. 1901, обез. въ Днѣстрѣ.

Патронъ: Адальбертъ гр. Старжинскій.

Парохъ: Іоаннъ Билинскій, вд. я. в., ювил.

Сотрудникъ прив.: Володимиръ Коломыець, ж.

Число душъ 1980

Лат. 423, жид. 202.

Школа 2-кл. я. выкл. рускій, д. о. гр.-кат. 190. Читальня Просвѣты чл. 90, склепъ читальняный, шпихлѣръ громадскій, поз. каса громадска и Райфайзена.

Дотація, город. 1 м., орн. поля 84 м., сѣн. 15 м., дохѣдъ зъ поля 487 К., дод. конгр. 915 К. 82 сот., зъ того под. 165 К. 80 сот. Дѣмъ дер. Дякъ неисп.

Староство, Судъ и Урядъ под. Теробовля, почта и ст. тел. Сорочко, ст. зел. Прошова 12 кльм.

Примѣтка. Метрики рускій зачинають ся зъ 1731 р.

11. КАЛАГАРѠВКА С. П. Ц. Воведеня въ Храмъ П. Д. Ц., дер., 1727, кан. виз. 1901, об. въ Краковъ. Тов.

Властитель: Израилить.

Парохъ: Корнилій Монцѣвовичъ, поч. сов. Митр. Конс. зъ вѣдз. крыл., ж.

Въ матерн. зъ присѣл. Чехова або Выхватинцѣ ч. д. 792

Въ дочерн. Волиця зъ присѣл. КренцѣлѠвъ, Ц. Зачатія

П. Д. Б. об. въ Днѣстрѣ 513

Разомъ 1305

Лат. 58, жид. 31; Волиця лат. 110.

Школа разомъ зъ Чеховою 1-кл. я. выкл. рускій, д. о. гр.-кат. 115; Вокиця шк. 1-кл. я. выкл. рускій, д. о. гр.-кат. 81. Читальня общ. им. Качковского чл. 40, поз. касы громадскій въ Калагар. и Волицы.

Дотація, город. $3\frac{3}{4}$ м., орн. поля 89 м., сѣн. $15\frac{1}{4}$ м., дохѠдъ зъ поля 566 К. 58 сот., дод. конгр. 730 К. 98 сот. зъ того под. 192 К. 90 сот., дровъ $18\frac{1}{2}$ сят., проск. 26 К. ДѠмъ мур. 1876. Дякъ неиск.

Староство Скалатъ, судъ, урядъ под. и ст. зел. Гри- малѠвъ 23 клѠм., почта въ мѣсци, ст. тел. Товсте.

12. КАМЯНКИ С. П. Ц. Св. Арх. Михаила, мур. 1847, кан. виз. 1901, обез. въ Днѣстрѣ. ВѠдпустъ на Рожд. св. Іоана Кр. Властитель: Израилить.

Парохъ: Климентій Глинскій, поч. сов. Митр. Конс. зъ вѣдз. крыл., вдов.

Сотрудникъ прив.: Володимиръ Куницкій, зъ правомъ дух. управы, ж.

Число душъ 1506

Лат. 16, жид. 397.

Дотація, город. 2 м., орн. поля 56 м., сѣн. 21 м., дохѠдъ зъ поля 717 К. 2 сот., дод. конгр. 762 К. 32 сот., зъ того под. 244 К. 14 сот. ДѠмъ мур. 1882. Дякъ неиск.

Староство Скалатъ, судъ и урядъ под. ПѠдволочиска почта, ст. тел. и зел. БогданѠвка, $1\frac{1}{2}$ клѠм.

13. КАЧАНѠВКА С. П. Ц. Св. Михаила, мур., кан. виз. 1901. обезп. въ Днѣстрѣ.

Патронъ: Петронеля Чарнецка и Марія кн. Свидригайло Сви- дерска.

Парохъ: Іосифъ Рейтаровскій, вдов.

Число душъ 930

Лат. 2738 есть костель и парохія, жид. 139.

Школа 2-кл. зъ 4 учителями, я. выкл. польскій, д. о. гр.-кат. 126. Чит. Просвѣты чл. 28, шпихлѣръ и поз. каса громадскій, склепъ читальняный.

Дотація, город. 599□ с., орн. поля 63 м. 278□ с., сѣн. 1000□ с., дохѡдъ зъ поля 318 К. 78 сот., дод. конгр. 1020 К. 80 с., зъ того под. 108 К. 54 сот. Дѡмъ лѣпянка 1863. Дякъ неиспытovaný.

Староство Скалатъ, судъ, урядъ под., почта ст. тел. и зел. Пѡдволочиска 12 кльм.

14. КОКОШИНЦЪ С. П. Ц. Св. Вм. Георгія, мур. кан. виз. 1901, обезп. въ Днѣстрѣ.

Патронъ: спадкоємцѣ Чеслава Козловецкого.

Парохъ: Димитрій Ксьонжекъ, ж.

Въ матерн. число душъ 713

Въ дочерн. Бѣлка и Козина Ц. Св. Прп. М. Параскевіи, обезп. въ Днѣстрѣ 611

Разомъ 1324

Лат. 415, жид. 18; Козина лат. 91, жид. 32.

Школа 1-кл., я. выкл. рускій, д. о. гр.-кат. 91; Козина шк. 1-кл. я. выкл. рускій, д. о. гр.-кат. 110. Читальнѣ общ. им. Качковскв. чл. 52, а въ Козинѣ чл. 26, шпихлѣрѣ громадскій.

Дотація, город. 2³/₄ м., орн. поля 96 м., сѣн. 2¹/₂ м., дохѡдъ зъ поля 543 К. 40 сот., дод. конгр. 876 К. 84 сот., зъ того под. 185 К. 3 сот. Дѡмъ мур. Дякъ неисп.

Староство Скалатъ, судъ, урядъ под. и ст. зел. Грималѡвъ 21 кльм., почта Лука мала, ст. тел. Тарноруда,

15. КОЛОДЪЇВКА С. П. Ц. Св. Димитрія, дер., 1813, канонич. виз. 1901, обез. въ Днѣстрѣ.

Патронъ: Евстахій Загурскій.

Парохъ: Климентій Слюзаръ, ж.

Въ матерн. зъ прил. Панасѡвка 180 ч. д. 1325

Лат. 1060 есть богослужевна каплица, належать до Скалата, жид. 30; Панасѡвка лат. 600, жид. 30.

Школа 2-кл. я. выкл. польскій, д. о. гр.-кат. 169 (на 245); Панасѡвка шк. 1-кл. я. выкл. польскій, д. о. гр.-кат. 12. Чит. Просвѣты чл. 32, склепъ церковный, шпихлѣрѣ громадскій, поз. касы громадскій въ обохъ селахъ.

Дотація, город. 1 м., орн. поля 53 м., дохѡдъ зъ поля 211 К. 56 сот., дод. конгр. 1063 К. 70 сот., зъ того под. 70 К. 6 сот. Дѡмъ мур. 1898. Дякъ испыт.

Староство, судъ, урядъ под. и почта Скалатъ, ст. тел. и зел. въ мѣсци.

16. КРАСНЕ С. П. Ц. Св. Тройцы, мур. 1806, кан. виз. 1901.

Вѡдпусты на Воздв. Ч. Крест., на св. Ап. Петра и Павла и на св. о. Николая, обез. въ Днѣстрѣ.

Патронъ: Антоній Цегльецкій.

Парохъ: Іосифъ Ганкевичъ, зъ вѣдзн. крыл, ж.
 Въ матерн. зъ присѣл. Гута и прил. Ставки 248, ч. д. 848
 Въ дочерн. Саджавки, Ц. Св. Димитрія об. въ Днѣстрѣ. 609

Разомъ . . . 1457

Лат. 993 есть костель и эксп. сотруд., жид. 114; Ставки лат. 54, жид. 33; Саджавки лат. 151, жид. 42.

Школа и для Ставокъ 2-кл. я. выкл. польскій д. о. гр.-кат. 89; Саджавки шк. 1-кл. я. выкл. рускій, д. о. гр.-кат. 72. Шпихлѣрѣ въ Краснѣмъ и Саджавкахъ, а поз. касы громадскій у всѣхъ трохъ громадахъ.

Дотація, город. 5³/₄ м., орн. поля 123 м., сѣн. 1¹/₂ м., лѣса 1¹/₈ м., доходъ зъ поля 769 К. 74 сот., дод. конгр. 723 К. 40 сот., зъ того под. 262 К. 14 сот., пасовиско спѣльне зъ громадою. Дѣмъ мур. 1880. Дякъ испыт.

Староство Скалатъ, Судъ, Урядъ под. и ст. зел. Грималѣвъ 16 клѣм., почта и ст. тел. Товсте.

Примѣтка: Въ церквѣ въ Краснѣмъ есть чудотворна, старинна икона св. о. Николая, артистично выкѣнчена, перенесена сюда зъ скасованого василіянського монастиря.

17. КРИВЕ С. П. Ц. Рождества П. Д. Б., мур., кан. виз. 1901.
 обезп. въ Днѣстрѣ.

Патронъ: Михаилъ и Марія гр. Баворовскій.

Парохъ: Илярій Герасимовичъ, вд. я. в.

Въ матерн. 500 зъ прил. Городниця 622, ч. душъ . . . 1122
 Лат. 400, жид. 12; Городниця лат. 560, жид. 16.

Школа 1-кл. я. выкл. польскій, д. о. гр.-кат. 96 (на 136); Городниця шк. 1-кл. я. выкл. рускій (рѣш. Рады шк. кр. 25. 1. 1883 Ч. 6982), д. о. въ гр.-кат. 72. Чит. Просвѣты и поз. касы гром. въ обохъ селахъ. Шпихлѣрѣ громад.

Дотація, город. 1 м., орн. поля 67 м., сѣн. 4 м., доходъ зъ поля 464 К. 36 сот., дод. конгр. 894 К. 76 сот., зъ того под. 158 К. 10 сот., проскур. 34 К. 22 сот. Дѣмъ лѣпяла 1865. Дякъ неисп.

Староство, судъ, урядъ под., почта, ст. тел. и зел. Скалатъ, 1¹/₂ клѣм.

18. ЛУКА МАЛА С. П. Ц. Покрова П. Д. Б., мур., кан. виз. 1901.
 об. въ Днѣстрѣ.

Патронъ: Никодема Кешковска.

Парохъ: Емиліянъ Казимиръ Мальчинскій, ж.

Сотрудникъ прив. Іоанъ Харламповичъ, ж. зъ правомъ духов. управы.

Въ матерн. число душъ 1225

Въ доч. Фашѣвка, Ц. Рожд. П. Д. Б. мур. об. въ Днѣст. 643

Разомъ . . . 1868

Лат. 202, жид. 24; Фашовка, лат. 150, жид. 20.

Школа 1-кл. зъ 2 учителями, я. выкл. рускій, д. о. гр.-кат. 120; Фашовка шк. 1-кл. я. выкл. рускій, д. о. гр.-кат. 80. Чит. церков: а въ Фашовцѣ общ. им. Качковск. заснѣтила ся; шпихлѣрѣ и поз. касы громадскій въ обохъ селахъ, въ Луцѣ склепъ церковный.

Дотація, город. 1 м., орн. поля 156 м. 755□ с., дохѣдъ зъ поля 1017 К. 48 сот., дод. конгр. 627 К. 20 сот., зъ того под. 346 К. 48 сот. Дѣмъ мур. Дякъ испыт.

Староство Скалатъ, судъ, урядъ под. и ст. зел. Грималовъ 15 клѣм., почта въ мѣсци, ст. тел. Тарноруда.

19. ОРѢХОВЕЦЬ С. П. Ц. Покрова П. Д. Б., мур. 1889, канон. виз. 1901. об. въ Днѣстрѣ.

Патронъ: Михаилъ гр. Баворовскій.

Парохъ: Теофанъ Куницкій, зъ вѣдзн. крыл., ж.

Въ матерн. число душъ 771

Въ дочерн. Чернилѣвка, Ц. Св. Димитрія, об. въ Днѣст. 540

Разомъ 1311

Лат. 522, есть богослуж капиця., жид. ; Чернилѣвка лат. 255, жид.

Школа 2-кл., я. выкл. польскій, д. о. гр.-кат. 135 (на 183), Чернилѣвка шк. 1-кл., я. выкл. рускій, д. о. гр. кат. 87. Чит. Просвѣты чл. 72, шпихлѣрѣ и поз. каса громадскій, склепъ церковный. Чернилѣвка чит. Просвѣты чл. 26, поз. каса громадска въ неладѣ.

Дотація город. 1 м. 938□ с., орн. поля 83 м. 583□ с., сѣн. 21 м. 99□ с., дохѣдъ зъ поля 587 К. 14 сот., вѣлье мливо, дод. конгр. 816 К. 24 сот., зъ того под. 199 К. 92 сот. Дѣмъ лѣпянка 1859. Дякъ испыт.

Староство Склатъ, судъ, урядъ под., почта, ст. тел и зел. Пѣвлочиска, 11 клѣм.

20. ОСТАПЕ С. П. Ц. Св. Арх. Михаила, дер. 1720, кан. виз. 1901. об. въ Днѣстрѣ.

Патронъ: Вацлавъ Залескій.

Парохъ: Іоанъ Рейтаровскій, ж.

Число душъ 1390

Лат. 1342, належать до Грималова, есть костелъ, жид. 9б.

Школа 2-кл. я. выкл. польскій, д. о. гр.-кат. 145 (въ шкѣльнѣмъ вѣцѣ 210). Шпихлѣрѣ и поз. каса громадскій, склепъ Kółka rolnicz-ого

Дотація, город. 2 м. 984□ с., орн. поля 99 м. 534□ с., сѣн. 1411□ с., пасов. 7 м. 723□ с., дохѣдъ зъ поля 872 К. 40 сот., дод. конгр. 574 К. 18 сот., зъ того под. 310 К., проскур.

60 К. пасовиско спільне зъ громадою. Дѣмъ муров. 1901.
Дякъ неисп.

Староство Скалатъ, судъ, урядъ под., ст. тел. и зел.
Грималѡвъ, 5 клѣм., почта въ мѣсци.

21. ПѢЗНАНКА ГНИЛА С. П. Ц. Успенія П. Д. М., дер. канон.
виз. 1901. об. въ Днѣстрѣ.

Патронъ: Володиславъ гр. Баворовскій.

Парохъ: Ювеналь Луцикъ, зъ вѡдзн. крыл., ж.

Въ матерн. 785 зъ прил. ПѢзнанка комисарска 190 ч.

душъ 975

Въ дочерн. Зарубиньцѣ, Ц. Воздвиж. Ч. Креста обезп.

въ Днѣстрѣ. 490

Разомъ 1465

Лат. 110, жид. 18; ПѢзнанка комис. лат. 725 есть бого-
служебна каплиця, жид. 10; Зарубиньцѣ лат. 323 есть бо-
гослужебна каплиця, жид. 35.

Школа 1-кл., я. выкл. рускій, д. о. гр.-кат. 108; ПѢзнанка ко-
мисар. шк. 1-кл., я. выкл. польскій, д. о. гр.-кат. 21; Зару-
биньцѣ шк. 1-кл., я. выкл. польскій, д. о. гр.-кат. 77 (на
97). Читальнѣ общ. им. Качковского чл: въ ПѢзн. гнилѡй
18, въ комисарскѡй 8, а въ Зарубиньцяхъ 10; громадскій
шпихлѣрѣ и поз. касы у всѣхъ трѡхъ селахъ, а въ ПѢз-
нанцѣ гнилѡй есть склепъ церковный.

Дотація, город. 3 м. 1130□ с., орн. поля 144 м. 253□ с., сѣн.

9 м. 502□ с., доходъ зъ поля 932 К. 96 сот., дод. конгр.

614 К. 90 сот., зъ того под. 317 К. 40 сот. Дѣмъ дер. 1856.

Дякъ неиспыт.

Староство, судъ, урядъ под., почта, ст. тел. и зел.
Скалатъ, 5 клѣм.

22. РОЖИСКА С. П. Ц. Св. Арх. Михаила, мур., к. виз. 1901.
об. въ Днѣстрѣ.

Патронъ: Спадксемцѣ Романа Грохольского.

Парохъ: Іоанъ Зазулякъ, ж.

Въ мат. зъ доч. М. Тарноруда, 203, ч. душъ 1083

Лат. 351, жид. 15; Тарноруда лат. 270 есть парохія и ко-
стель, въ котрѡмъ рускій парохъ що трета недѣля вѡд-
правляе Богослужене, жид. 250.

Школа 1-кл., я. выкл. рускій, д. о. гр.-кат. 102; Тарноруда шк.
1-кл. я. выкл. польскій, д. о. гр.-кат. Чит. Просвѣты

чл. 84, громадскій шпихлѣрѣ и поз. каса, склепъ при чи-
тальни на удѣлахъ.

Дотація, город. 1594□ с., орн. поля 46 м. 1507□ с., доходъ зъ
поля 275 К. 64 сот., дод. конгр. 1053 К. 43 сот., зъ того

под. 93 К. 84 сот., пасовиско зъ громадою. Дѣмъ лѣпянка.
Дякъ неисп.

Староство, судъ и урядъ под. Скалатъ, почта и ст. тел.
Тарноруда, ст. зел. Пѣдволочиска 14 клѣм.

23. СКАЛАТЪ М. П. Ц. Преображенія Госп., мур. кан. виз. 1901.
обез. въ Днѣстрѣ.

Властитель: израилить.

Парохъ: Іоанъ Слюзаръ, поч. сов. Митр. Конс. зъ вѣдзн.
крыл., выслуж. декань. вд. я. в.

Сотр. прив: Антоній Онуферко, ж.

Число душъ 1780

Лат. 1532 есть костель и парохія; жид. 2470.

Школы 5-кл. муж. и 5-кл. жѣн., я. выкл. польскій, д. о.
гр.-кат. 293.

Дотація, орн. поля 148 м., сѣн. 38 $\frac{1}{4}$ м., доходъ зъ поля 1616 К.,
дод. конгр. 346 К. 88 сот., зъ того под. 550 К. 44 сот.,
Дѣмъ лѣпянка. Дякъ испыт. Хоръ.

Староство, судъ, урядъ под., почта, ст. тел. и зел. въ
мѣсци.

24. СКАЛАТЪ СТАРЫЙ С. П. Ц. св. Космы и Дамяна, мур.
кан. виз. 1901. об. въ Днѣстрѣ.

Властитель: Израилить.

Парохъ: Филипъ Курбасъ, зъ вѣдз. крыл., вд.

Въ мат. 649, зъ Полупанѣвка 233 и Новосѣлка 769 ч. д. 1651

Лат. 1181, жид. ; Полупанѣвка лат. 606 есть бого-
служебна каплиця, жид. , Новосѣлка лат. 681, жид.

Читальня Просвѣты чл. 33.

Дотація, город. 1530□ с., орн. поля 125 $\frac{1}{2}$ м., доходъ зъ поля
1002 К. 84 сот., дод. конгр. 472 К. 18 сот., зъ того под.

249 К. 96 сот. Дѣмъ мур. 1876. Дякъ неисп.

Староство, судъ, урядъ под., почта, ст. тел. и зел.
Скалатъ 4 клѣм.

Примѣтка. На такъ званѣй св. горѣ за Старымъ Скалатомъ
есть богослуж. каплиця св. Троицы.

25. СОРОЦКО С. П. Ц. Покрова П. Д. М., мур. 1866, канонич.
виз. 1901, обез. въ Днѣстрѣ.

Патронъ: Михаилъ гр. Баворовскій.

Парохъ: Николай Лужницкій, поч. сов. Митр. Конс. зъ вѣдзн.
Крыл. вдов.

Въ матерн. зъ прил. Митниця, Хопянка и Іосифѣвка.

число душъ 2369

Лат. 415 есть богослуж. каплиця, жид. 48.

Школа 1-кл. зъ 2 учителями, я. выкл. рускій, д. о. гр.-кат. 220
въ Митници шк. 1-кл. я. выкл. рускій, д. о. гр.-кат. 23.
Чит. Просвѣты чл. 40, поз. каса и sklepъ громадскій.

Дотація город. 788□ с., орн. поля 109 м. 1583□ с., сѣн. 5 м.,
дохѡдъ зъ поля 617 К. 50 сот., дод. конгр. 795 К. 88 сот.
зъ того под. 213 К. 48 сот. Дѡмъ прускій мур. 1843 Дякъ
неиспыт.

Староство, судъ и урядъ под. Скалатъ, почта и ст.
тел. въ мѣсци, ст. зел. Колодѣвка 8 кльм.

26. СТАРОМЪЩИНА С. П. Ц. св. О. Николая, мур., к. в. 1901.
обез. въ Днѣстрѣ.

Патронъ: Михаилъ гр. Баворовскій.

Парохъ: Яковъ Шидловскій, зъ вѡдз. крыл., ж.

Сотрудникъ сист. Юсифъ Филиповичъ, ж. мешкае въ За-
днишѡвцѣ.

Въ матерн. зъ прил. М. Пѡдволочиска 288, ч. душъ . . . 1512

Въ дочерн. Дорофѣвка Ц. св. Параскевіи, об. въ Днѣст. 546

» Заднишѡвка капл. Успенія П. Д. М. обезп.

въ Днѣстрѣ 833

» Мыслова капл. св. Юсафата, дер., обезпеч.

въ Днѣстрѣ 555

Разомъ . . . 3426

Лат. 100, жид. 100; Пѡдволочиска лат. 600 есть костель
и экспон. сотруд., жид. 3000; Дорофѣвка лат. 499 есть
костель, жид. 40; Заднишѡвка лат. 1000, жид. 200; Мы-
слова лат. 350, жид. 40.

Школа 2-кл., я. выкл. рускій, д. о. гр.-кат. 180; Пѡдволочиска
шк. 6-кл. я. выкл. польскій, д. о. гр.-кат. 40 (катехитомъ
есть о. сотрудникъ); Дорофѣвка шк. 2-кл. я. выкл. поль-
скій, д. о. гр.-кат. 80; Задниш. шк. 2-кл. я. выкл. польскій,
д. о. гр.-кат. 100; Мыслова шк. 1-кл., я. выкл. польскій,
д. о. гр.-кат. 60. Поз. каса громадска, у всѣхъ селахъ
шпихлѣрѣ громадскій, въ Дорофѣвцѣ Kółko rolnicze и
sklepъ Kółka.

Дотація, город. 3 м. 185□ с., орн. поля 159 м. 903□ с., сѣн. 15 м
949□ с., дохѡдъ зъ поля 1588 К. 54 сот., дод. конгр.
258 К. 94 сот., зъ того под. 531 К. 86 сот., эквив. 112 К.
20 сот., пасовисо спѡльне зъ громадою. Дѡмъ мур. 1865.

Дякъ неиспыт.

Староство Скалатъ, судъ, урядъ под., почта, ст. тел.
и зел. Пѡдволочиска 2 кльм.

27. ТОВСТЕ М. П. Ц. Св. Юана Крест., мур., кан. виз. 1901.
обез. въ Днѣстрѣ.

Патронъ: Володиславъ Федоровичъ.

Парохъ: Михаилъ Чачковскій, ж., я. в.
 Сотрудникъ сист.:
 Въ матерн. зъ прис. Перекалець ч. душъ 1299
 Въ дочерн. Куть Ц. св. Тройцы обез. въ Днѣстрѣ. 481
 Разомъ 1780

Лат. 583 есть костель и парохія, жид. 1102; Куть лат. 432, жид. 13.

ола и для Кута 2-кл. зъ 4 учителями, я. выкл. рускій (ухвал. Рады гром. ¹⁰/₁₀ 1875) д. о. гр.-кат. 301. Читальня общ. им. Качковского чл. 36.

Дотація, город. 4 м. 1497□ с., орн. поля 217 м. 530□ с., сѣн. 2 м., дохѡдъ зъ поля 1282 К. 26 сот., дод. конгр. 367 К. 24 сот., зъ того под. 436 К. 92 сот. Дѡмъ мур. Дякъ неиспыт.

Староство Скалатъ судъ, урядъ под. и ст. зел. Грима-лѣвъ 13 клѣм., почта и ст. тел. въ мѣсци.

28. ТУРѢВКА С. П. Ц. св. Василия В., мур. 1888, кан. виз. 1901. обез. въ Днѣстрѣ.

Патронъ: Брониславъ Розвадовскій.

Парохъ: Корнилій Мандичевскій, ж.

Число душъ 1076
 Лат. 487, жид. 4.

Школа 2-кл. я. выкл. рускій, д. о. гр. кат. 125. Читальня Прo-свѣты чл. 35, шпихлѣрь громадскій.

Дотація, город. 3 м., орн. поля 52 м., дохѡдъ зъ поля 369 К. 96 с., дод. конгр. 991 К. 18 с., зъ того под. 125 К. 96 с. Дѡмъ мур. 1897. Дякъ неисп.

Староство, судъ, ур. под. Скалатъ, почта и ст. тел. Тарноруда, ст. зел. Пѡдволочиска 20 клѣм.

29. ХМЕЛИСКА С. П. Ц. Зачатія П. Д. М., мур. кан. виз. 1901. обез. въ Краковѣ. Тов.

Властистель: израилить.

Парохъ: Емилянъ Вербицкій, вд.

Въ мат. 500 зъ прил. Молчанѡвка, 350 ч. д. 850
 Лат. 1000 есть костель, жид. 120; Молчанѡвкa лат. 200, жид. 50.

Школа 1-кл. зъ польскимъ языкомъ выкладовимъ для обохъ громадъ, д. о. гр. кат. 24. Въ обохъ громадахъ шпихрѣрѣ и поз. касы громадскій

Дотація, город. 1. м. 1181□ с., орн. поля 63 м. 501□ с., сѣн. 1 м., неуж. 1130□ с., дохѡдъ зъ поля 344 К. 58 с., дод. конгр. 957 К. 60 с., зъ того под. 117 К. 34 с., проск. 50 К. ⁰/₀ зъ кап. 36 К. Дѡмъ мур. Дякъ неисп.

Староство, судъ, ур. под. Скалатъ, почта, ст. тел. и зел. Богданówka, 4 клѣм.

Примѣтка. Въ парохіяльнѣй церквѣ есть рукописный Трефологонъ.

Скалатскій даканатъ числить душъ 43.374

22. Скольскій деканатъ.

Деканъ:

Всч. О. Володимиръ Мартинкѣвъ, зъ вѣдзн. крыл., комисарь орд. въ справахъ шкѣльныхъ, парохъ въ Сколѣмъ.

I. Мѣстодеканъ:

Всч. О. Игнатій Юхновичъ, зъ вѣдзн. крыл., парохъ въ Корчинѣ.

II. Мѣстодеканъ:

Всч. О. Михаилъ Реваковичъ, парохъ Волосянки.

Комисаръ орд. для справъ серв.

Всч. О. Александеръ Мироновичъ, поч. сов. Митр. Консист. зъ вѣдзн. крыл., парохъ въ Оравѣ.

1. **ВОЛОНЯНКА** С. П. Ц. Найсв. Евхаристіи, дер. 1874, кан. виз. 1874 митр. Іосифомъ Сембратовичомъ. об. въ Днѣстрѣ.

Патронъ: Вильгельмъ Адамъ Шмідъ.

Парохъ: Михаилъ Реваковичъ, ж. я. в.

Число душъ 1205

Лат. 3, прот. 1, жид. 44.

Школа 1-кл. я. выкл. рускій, д. о. гр. кат. 88. Чит. Просвѣты чл. 25, шпихлѣръ церковный, поз. каса громадска.

Дотація, орн. поля 40 м., сѣн. 15 м., лѣса 45 м., неуж. 35 м. 638□ с., доходъ зъ поля 100 К., дровъ 20 сѣг., вѣльне мливо, дод. конгр. 1076 К. 80 с., зъ того под. 56 К. 79 с.

Староство Стрый, ур. под. и судъ Сколе, почта, ст. тел. и зел. Славско, 9 клѣм.

Примѣтка. Въ архивѣ парохіяльнѣмъ есть цѣкаве рѣшене духовной комисіи зъ 1738 р. въ спорѣ громады зъ священічою родиною Ружилевичѣвъ, котрй присвоили собѣ половину ерекціонального грунту. Предсѣдатель комисіи (кс. Керновичъ) рѣшивъ въ хосенъ родины Ружилевичѣвъ. Зъ акту того слѣдно, що дотацію волосянскому парохови давъ кн. Константинъ на Острозѣ Острожскій, вызначючи грамотою зъ дня 12/12 1572 въ Звиглѣ оденъ ланъ поля pro bono et usu ecclesiae.

2. **ГОЛОВЕЦКО С. П. Ц.** Богоявленія Госп.. дер. 1873, к. в. 1874.
об. въ Днѣстрѣ.

Патронъ: Вильгельмъ Адамъ Шмидъ и С-ка.

Парохъ: Савинъ Устьяновичъ, зъ водзн. крыл., вд.

Въ мат. число душъ 916

Въ доч. Рыкѡвъ, Ц. св. Василия В. дер. об. въ Днѣстрѣ 321

» Грабовець, Ц. св. Василия В. дер. об. въ Днѣстрѣ. 247

Разомъ 1484

Лат. 2, жид. 36; Рыкѡвъ жид. 11; Грабовець жид. 2.

Школа 1-кл. я. выкл. рускій, д. о. гр. кат. 60.

Дотація, орн. поля 19 м. 1220□ с., сѣн. 14 м. 765□ с., лѣса

21 м. 1285□ с., пасов. 8 м. 1012□ с., доходъ зъ поля 60

Кор. 24 с., дровъ 14 сѣг., вольне мливо, дод. конгр. 1109

Кор. 60 с., зъ того под. 20 К. 48 с. Дѡмъ дер. Дякъ неисп.

Староство Стрый, ур. под. и судъ Сколе, почта Козьова,
ст. тел. и зел. Тухля 8 $\frac{1}{2}$ клѡм.

Примѣтка. Въ Головецку бувъ монастырь ОО. Василиянъ. Въ
глубокихъ лѣсахъ середь дикихъ гѡръ есть гора »Монастырь«, на
котрой удержали ся фундаменты церкви и будинкѡвъ монастырскихъ.

Въ парохіальной церквѣ есть рукописна книга Евангеліонъ спи-
сана въ юсиптицкѡмъ монастырѣ, а подарована до головецкой церкви
за панованя короля Баторія. Въ рыкѡвскѡй церквѣ есть рукописне
Евангеліе зъ XVI вѣку.

3. **ГРЕБЕНОВЪ С. П. Ц.** Благовѣщеня П. Д. М. дер. 1838, кан.
виз. 1874, обез. въ Днѣстрѣ.

Патронъ: Вильгельмъ Адамъ Шмидъ и С-ка.

Парохъ: Петро Минко, ж.

Число душъ 370

Лат. 30, жид. 20

Школа 1-кл. я. выкл. рускій, д. о. гр. кат. 62. Чит. Просвѣты
чл. 20.

Дотація, город. $1\frac{1}{2}$ м., орн. поля 3 $\frac{1}{2}$ м., сѣн. 34 м., неуж. 5 м.,

доходъ зъ поля 70 К. 66 с., дровъ 20 сѣг., вольне мливо,

дод. конгр. 1145 К. 58 с., зъ того под. 24 К. 1 с., пасо-

виско спѡльне зъ громадою. Дѡмъ дер. 1860 Дякъ неисп.

Староство Стрый, ур. под. и судъ Сколе, почта, ст. тел.
и зел. въ мѣсци.

4. **ЖУПАНЕ С. П. Ц.** св. Арх. Михаила, дер., кан. виз. 1874.
обез. въ Кракѡв. Тов.

Властитель: израилить.

Парохъ: Іоанъ Кобриновичъ, ж.

Въ мат. число душъ 834

Въ доч. Климець, Ц. св. О. Николая, д. об. въ Крак. Тов. 706

» Выжлѡвъ, Ц. Благов П. Д. М., д. об. въ Днѣстрѣ. 600

Разомъ 2140

Лат. 40, жид. 20; Климець лат. 50, жид. 100; Выжлѡвъ лат. 5, жид. 50.

Школа 1-кл. я. выкл. рускій, д. о. гр. кат. 87; Климець шк. 1-кл. я. выкл. рускій, д. о. гр. кат. 70; Выжлѡвъ шк. 1-кл. я. выкл. рускій, д. о. гр. кат. 80.

Дотація, орн. поля 32 м., сѣн. и лѣса 77 м. 157□ с., дохѡдъ зъ поля 141 К. 88 с., дровъ 13 сяг., вѡльне мливо, дод. конгр. 739 К. 70 с., зъ того под. 54 К. 88 с., пасовиско спѡльне зъ громадою. Дѡмъ дер. 1900. Дякъ неисп.

Староство Стрый, судъ и ур. под. Сколе, почта Климець, ст. тел. Тухолька, ст. зел. Лавочне або Volbez. 21 клм.

Примѣтка. Въ парох. церквѣ есть напрестольне Евангеліе (дефект.) напечатане 18 5 1641 р. типографомъ Михаиломъ Сльоскою

5. КОЗЬОВА С. П. Ц. св. О. Николая, дер. 1871, кан. виз. 1874. об. въ Днѣстрѣ.

Патронъ: Вильгельмъ Адамъ Шмидъ и С-ка.

Завѣдатель: Богданъ Охримовичъ, ж.

Число душъ 852

Лат. 35, жид. 138.

Школа 1-кл. я. выкл. рускій, д. о. гр. кат. 106.

Дотація, орн. поля 29 м., сѣн. 49 м., лѣса 22 м., дохѡдъ зъ поля 65 кор. 98 сот., дровъ 16 сяг., вѡльне мливо, дод. конгр. 1168 К. 42 сот., зъ того под. 23 К. 50 сот., пасовиско спѡльне зъ громадою. Дѡмъ мур. Дякъ неисп.

Староство Стрый, судъ, ур. под. и ст. зел. Сколе 18 км., почта въ мѣсци, ст. тел. Тухолька.

Примѣтка. Въ церквѣ суть замѣтныя книги: Служебникъ Петра Могилы 1629, Апостоль 1639, Трїодъ цвѣтна и Осмогласникъ.

6. КОРОСТѡВЪ С. П. Ц. св. Пр. М. Параскевіи, деревл. 1874, кан. виз. 1874. об. въ Аціендѣ.

Патронъ: Вильгельмъ Адамъ Шмидъ и С-ка.

Парохъ: Ярославъ Лучаковскій, вд.

Число душъ 582

Лат. 36, жид. 20.

Школа 1-кл., я. выкл. рускій, д. о. гр. кат. 52. Чит. Просвѣты (въ упадку).

Дотація орн. поля 7¹/₂ м., сѣн. 4¹/₂ м., дохѡдъ зъ поля 29 К. 10 сот., дровъ 15 сяг., вѡльне мливо, дод. конгр. 1160 К. 16 сот., зъ того под. 10 К. Дѡмъ дер. Дякъ неисп.

Староство Стрый, судъ, ур. под., почта, ст. тел. и зел. Сколе 8 кл.

7. КОРЧИНЪ С. П. Ц. св. Космы и Дамяна 1824, кан. виз. 1875. об. въ Днѣстрѣ.

Властитель израилить.

Парохъ: Игнатій Юхновичъ, ж., я. в.

Число душъ 1357

Лат. 112.

Школа 2-кл. зъ 3 учителями, я. выкл. рускій, д. о. гр. кат. 170.

Двѣ поз. касы: а) церковна им. Іоана Должаньского и б) громадска.

Дотація, город. $\frac{1}{2}$ м., сѣн. $2\frac{1}{3}$ м., доходъ зъ поля 5 К., дровъ 14 сяг., прутя 2 сяг. и 120 колѳвъ на обгороду, на бого-служ. легаты есть орн. поля и сѣнож. 20 м., под. за тое поле 36 К. 25 с., дод. конгр. 1203 К. 90 с., зъ того под. 1 К. 66 сот., пасовиско спѳльне зъ громадою. Дѳмъ дер. 1854. Дякъ неисп.

Староство Стрый, судъ и ур. под. Сколе, почта Крушельница, ст. тел. и зел. Синевѳдско выжне $7\frac{1}{2}$ клѳм.

8. КРУШЕЛЬНИЦЯ С. П. Ц. св. Николая дер. 1822, кан. в. 1874.

об. въ Днѣстрѣ.

Властитель израилить.

Парохъ: Александеръ Здерковскій. безж.

Въ матерн. зъ присѣл. Монастырь, Ц. св. Тройцы, дер. обезп. въ Днѣстрѣ, и Зарѣче, Ц. Рождества П. Д. М., мур.

необезп. число душъ 1320

Лат. 30. жид. 100.

Школа 2-кл. я. выкл. рускій, д. о. гр. кат. 200. Читальня и поз. каса читальняна.

Дотація, город. $\frac{1}{2}$ м., орн. поля 8 м., сѣн. 20 м., неуж. $3\frac{3}{4}$ м., доходъ зъ поля 63 К. 14 сот., дровъ 14 сяг., дод. конгр. 1169 К. 98 сот., зъ того под. 23 К. 40 сот., пасовиско спѳльне зъ громадою. Дѳмъ дер. Дякъ неисп.

Староство Стрый, судъ и урядъ под. Сколе, почта въ мѣсци, ст. тель. и зел. Синевѳдско выжне, 8 кл.

9. ЛАВОЧНЕ С. П. Ц. св. Михаила, 1827, кан. виз. 1874.

об. въ Днѣстрѣ.

Патронъ: Вильгельмъ Адамъ Шмидъ и С-ка.

Парохъ: Василій Коптюхъ, вд.

Въ мат. число душъ 884

Въ доч. Тарнавка, Ц. св. Михаила, дер. об. въ Днѣстрѣ. 708

Разомъ 1592

Лат. 300, прот. 105, жид. 100; Тарнавка лат. 7, жид. 27.

Школа 1-кл. я. выкл. рускій, д. о. гр. кат. 85; Тарнавка шк 1-кл., я. выкл. рускій, д. о. гр. кат. 60. Поз. каса гомадска, шпихлѣрѣ громадскій въ обохъ громадахъ, въ Тарнавцѣ поз. каса церковна.

Дотація, город. 743□ с., орн. поля 83 м. 188□ с., лѣса 57 м., пас. 43 м. 1408□ с., робѣтниківъ 188., дровъ 13 сяг., вѣльне мливо, дод. конгр. 951 К. 6 с., зъ того под. 57 К. 82 с. Дѣмъ дер. 1882. Дякъ неисп.

Староство Стрый, судъ и ур. под. Сколе, почта, ст. тел. и зел. вѣ мѣсци.

Примѣтка: Дотацію одержала парохія вѣдъ кн. Острожского грамотою зъ дня $\frac{30}{8}$ 1531.

10. ЛИБОХОРА С. П. Ц. Рождества Хр., дер. 1844, кан. в. 1874. об. вѣ Днѣстрѣ.

Патронъ: Вильгельмъ Адамъ Шмидъ и С-ка.

Парохъ: Стефанъ Крижановскій, ж.

Число душъ 705

Лат. 10, жид. 46.

Школа 1-кл. я. выкл. рускій, д. о. гр. кат. 45. Шпихлѣръ церк.

Дотація город. 4 м. 660□ с., сѣн. 34 м. 1284□ с., посов. 11 м. 1246□ с., дохѣдъ зъ поля 32 К. 82 сот., дровъ 18 сяг., вѣльне мливо, дод. конгр. 1046 К. 12 сот., зъ того под. 11 К. 20 сот., 100 робѣтниківъ рѣчно. Дѣмъ мур. Дякъ неиспыт.

Староство Стрый, судъ и ур. под. Сколе, почта, ст. тел. и зел. Тухля, $3\frac{1}{2}$ клѣм.

Примѣтка: Дотацію одержала парохія вѣдъ кн. Константина Острожского грамотою зъ дня $\frac{29}{10}$ 1580.

11. ОПОРЕЦЬ С. П. Ц. Воздвиженія Ч. Креста, дер. 1844, кан. виз. 1874. об. вѣ Днѣстрѣ.

Патронъ: Вильгельмъ Адамъ Шмидъ и С-ка.

Парохъ: Володимиръ Престашевскій, капел. вѣйск. II. кл. ж.

Число душъ 1000

Лат. 89, прот. 46, жид. 30.

Школа 1-кл. я. выкл. рускій, д. о. гр. кат. 100. Чит. Просвѣты член. 30.

Дотація орн. поля 20 м., сѣн. 30 м., лѣса 20 м., неуж. 20 м., дохѣдъ зъ поля 65 К. 64 сот., дровъ 14 сяг., дод. конгр. 1013 К. 38 сот., зъ того под. 25 К. 76 сот., вѣльне мливо. Дѣмъ дер. 1860. Дякъ неисп. Хоръ.

Староство Стрый, судъ и ур. под. Сколе, почта, ст. тел. и зел. Лавочне. 4 клѣм.

12. ОРАВА С. П. Ц. св. Арх. Михаила, дер. 1882, кан. в. 1874, обез. вѣ Днѣстрѣ.

Патронъ: Вильгельмъ Адамъ Шмидъ и С-ка.

Парохъ: Александеръ Мироновичъ, вд., юв., я. в.

Сотрудникъ прив. Іоанъ Юркѣвъ, ж.

Въ мат. число душъ	776
Въ дочерн. Погаръ, Ц. св. Арх. Мих. дер., об. въ Днѣст.	400
Разомъ	1176

Лат. 6, жид. 70; Погаръ лат. 6. жид. 60.

Школа 1-кл., я. выкл. рускій, д. о. гр. кат. 60.

Дотація город. 4 м., орн. поля 35 м., сѣн. 16 м., лѣса и пасов. 159 м. 1193□ с., доходъ зъ поля 192 К. 56 сот., дровъ 12 сѣг., вольне мливо, дод. конгр. 1050 К. 64 сот., зъ того под. 70 К. Дѣмъ дер. 1856. Дякъ неисп.

Староство Стрый, судъ, ур. под. и ст. зел. Сколе, 22 клѣм., почта Козьова, ст. тел. Тухолька.

13. ОРАВЧИКЪ С. П. Ц. св. О. Николая, дер. 1870, кан. в. 1874. обез. въ Днѣстрѣ.

Патронъ: Вильгельмъ Адамъ Шмидъ и С-ка.

Парохъ: Емилянъ Петровичъ, ж.

Въ мат. зъ доч., Ц. Богоявленія Госп. дер., об. въ Днѣстрѣ. на присѣл. Ростокъ подъ Мытою, число душъ 876

Въ доч. Тисовець, Ц. св. Арх. Мих. дер. об. въ Днѣст. 136

Разомъ 1012

жид. 40.

Школа 1-кл., я. выкл. рускій, д. о. гр. кат. 60. Позичковй касы въ обохъ селахъ.

Дотація орн. поля 70 м., сѣн. 112 м., доходъ зъ поля 179 К. 70 сот., дровъ 15 сѣг., вольне мливо, дод. конр. 1083 К. 74 сот., зъ того под. 61 К. 18 сот. Дѣмъ дер. Дякъ неисп.

Староство Стрый, судъ, ур. под. и ст. зел. Сколе, 22 км. почта Козьова, ст. тел. Тухолька.

14. ПЛАВЕ С. П. Ц. св. Михаила, дерев. 1891, кан. виз. 1874. обезп. въ Днѣстрѣ.

Патронъ: Адамъ Вильгельмъ Шмидъ и С-ка.

Завѣдатель: Антоній Лучаковскій, ж.

Въ мат. зъ дочерн. Ц. Чуда св. Михаила, обез. въ Днѣстрѣ. и Плаве - Вадрусѣвка число душъ 1461

Лат. 4, жид. 85; Плаве - Вадрусѣвка лат. 3, жид. 48.

Школа 1-кл. я. выкл. рускій, д. о. гр. кат. 88; на Плавю - Вадрусѣвка шк. 1-к. я. выкл. руск., д. о. гр. кат. 46. Читальня Просвѣты чл. 60 и поз. каса громадска спѣлнй на обѣ громады.

Дотація орн. поля и сѣнож. 80 м., лѣса 38 м., доходъ зъ поля 116 К. 16 сот., дровъ 12 сѣг., вольне мливо, дод. конгр. 1109 К. 8 сот., зъ того под. 50 К. Дѣмъ дер., 1882. Дякъ неиспыт.

Староство Стрый, судъ, ур. под. и ст. зел. Сколе, 27 клѣм. почта и ст. тел. Тухолька.

15. ПѢДГОРОДЦЪ С. П. Ц. св. Димитрія, мур. 1838, кан. в. 1874.
обез. въ Днѣстрѣ.

Патронъ: Марія кн. Любомѣрска.

Парохъ: Онуфрій Даниловичь, ж.

Число душъ 1592

Лат. 60, прот. 35, жид. 100.

Школа 1-кл. зъ 2 учителями, я. выкл. рускій, д. о. гр. кат. 180.

Чит. Просвѣты чл. 35.

Дотація, город. 1 $\frac{1}{2}$ м., орн. поля 16 $\frac{1}{2}$ м., сѣнож. 43 м., лѣса 10 $\frac{1}{2}$ м., неуж. 6 $\frac{1}{2}$ м., дровъ 12 сѣг., на обгороду 600 штукъ вориня, дод. конгр. 1132 К. 70 сот., зъ того под. 38 К. 70 сот. Дѣмъ дер. 1850. Дякъ неисп.

Староство Стрый, судъ и ур. под. Сколе, почта Крушельница. ст. тел. и зел. Синевѣдско выжне, 15 км.

Примѣтка. На кладбищи есть богослужебна каплица Благовѣщеня Прч. Д. М.

16. РОЖАНКА ВЫЖНА С. П. Ц. Сош. св. Духа, дер. 1801,
кан. виз. 1874, обез. въ Днѣстрѣ.

Патронъ: Вильгельмъ Адамъ Шмидъ и С-ка.

Парохъ; Володимиръ Галиковскій, ж.

Въ мат. число душъ 885

Въ доч. Рожанка нижна, Ц. Богоявл. Госп. об. въ Днѣст. 622

Разомъ 1507

Лат. 4, жид. 32; Рожанка нижна лат. 2, жид. 34.

Школа 1-кл. я. выкл. рускій, д. о. гр. кат. 80; Рожанка нижна,

шк. 1-кл., я. выкл. рускій, д. о. гр. кат. 64.

Дотація, город. 8 м., орн. поля 28 м., сѣн. 35 м., пасов. 35 м., лѣса 35 м., доходъ зъ поля 62 К. 72 сот., дровъ 18 сѣг., вѣльне мливо, дод. конгр. 1111 К. 46 сот., зъ того под. 19 К. 48 сот. Дѣмъ дер. 1887. Дякъ неисп.

Староство Стрый, судъ и ур. под. Сколе, почта, ст. тел. и зел. Славско, 18 $\frac{1}{2}$ км.

Примѣтка. Дотацію для парохіи давъ кн. Константинъ Острожскій грамотою на pergaminie cum pendente sigillo Xiążęcia, datowaną w Ostrogu 10 Julya 1585, река tegoż ІМС Хція podpisana, а для Рожанки нижней его сынъ Władysław Dominik X. на Ostogu i Zasławiu, Wojewoda Krakowski.

17. СЕНЕЧѢЛЬ С. П. Ц. св. Арх. Михаила, дер., кан. виз. 1874.
об. въ Слявіи.

Властитель израилить.

Парохъ: Юліанъ Охримовичь, ж.

Въ мат. число душъ 887

Въ доч. Вышкѣвъ, Ц. Покрова П. Д. М. об. въ Слявіи. 384

Разомъ 1271

Лат. 5, жид. 16; Вышкѣвъ лат. 20, жид. 121.

Школы нема въ цѣлдой парохіи. Поз. каса громадска.
 Дотація, орн. поля и сѣн. 50 м., пасов. 50 м. 936□ с., дохѡдъ
 зъ поля 61 К. 30 сот., дровъ 20 сѣг., дод. конгр. 1183 К.,
 зъ того под. 22 К. 48 сот. Дѡмъ дер. 1898. Дякъ испыт.
 Староство, судъ и ур. под. Долина, почта и ст. тел.
 Велдѣжь, ст. зел. Выгода, 42 км.

18. СИНЕВѢДСКО ВЫЖНЕ С. П. Ц. св. Іоана Крестителя, мур.
 1884, кан. виз. 1874. об. въ Днѣстрѣ.

Властитель израилить.

Парохъ: Теодозій Стрѡцкій, ж.

Число душъ 2560

Лат. 320, прот. 39, жид. 352.

Школа 2-кл. о 4 учителяхъ, я. выкл. рускій, д. о. гр. кат. 353.

Дотація, город. 3 м., орн. поля 70 м., сѣн. 161 м., лѣса 10 м.,
 дохѡдъ зъ поля 631 К. 10 сот., дровъ 40 сѣг., вѡльне мли-
 во, дод. конгр. 560 К. 36 сот., зъ того под. 234 К. 87 сот.,
 пасовиско спѡльне зъ громадою. Дѡмъ деревл. лихій. Дякъ
 неисп.

Староство Стрый, судъ и ур. под. Сколе, почта, ст.
 тел. и зел. въ мѣсци.

19. СИНЕВѢДСКО НИЖНЕ С. П. Ц. Успенія Прч. Д. М., дер.
 кан. виз. 1874. об. въ Днѣстрѣ.

Властитель израилить.

Парохъ: Володимиръ Сабать, ж.

Число душъ 1137

Лат. 7, жид. 15.

Школа 1-кл. о 2 учителяхъ, я. выкл. рускій, д. о. гр. кат. 164.

Читальня мае 18 чл.

Дотація, город. 2½ м., орн. поля 58 м., сѣн. 43 м., пасов. 35 м.,
 лѣса 4½ м., дохѡдъ зъ поля 370 К., дровъ 20 сѣг., на об-
 городу 6 фѣрь прутя и 6 кѡпъ колѡвъ, вдѣь кожного Ч.
 дому по 1 робѡтникови, дод. конгр. 717 К. 60 сот., зъ того
 под. 124 К. Дѡмъ дер. 1890. Дякъ неисп.

Староство Стрый, судъ и ур. под. Сколе, почта, ст.
 тел. и зел. Любѣнци, 6 км.

Примѣтка. На кладовищи есть стара церковъ св. Іоана Кре-
 стителя.

20. СКОЛЕ М. П. Ц. Преображ. Госп., мур. 1893, кан. виз. 1874.
 об. въ Кракѡв. Тов.

Патронъ: Адамъ Вильгельмъ Шмидъ и С-ка.

Парохъ: Волод. Мартинкѡв, вд., я. в.

Въ мат. число душъ	540
Въ доч. Сколе С. Ц. св. М. Параскевіи, д. об. въ Кр. Тов.	827
Въ прил. Колодка, Демня выжна и Святославъ	250
Разомъ	1617

Лат. 660, єсть костель и парохія, жид. 2500; Сколе село лат. 70; Колодка лат. 15.

Школа 4 кл. зъ 5 учителями, я. выкл. польскій, д. о. гр. кат. 77, на Демни выжнѣйшк. 3-кл. зъ 4 учителями, я. выкл. польско-нѣмецкій, д. о. гр. кат. 58. Въ Сколѣмъ селѣ чит. Просвѣты чл. 56.

Дотація, город. 1 м. 137□ с., орн. поля 10 м. 121□ с., сѣнож. 34 м. 9□ с., пасов. 13 м. 1102□ с., дохѣдъ зъ поля 68 К. 52 с., дод. конгр. 1226 К. 58 с., зъ того под. 51 К. 32 с., дровъ 20 сѣг., за выкупъ млива 32 К. 64 с., Дѣмъ дер. Дякъ неисп.

Староство Стрый, судъ, ур. под., почта, ст. тел. и зел. въ мѣсци.

Примѣтка. Король Володиславъ Ягайло актомъ зъ 1397 р. давъ право Волохамъ званымъ Мика и Ивашко заложити село Сколе и Тухлю за Воротами надъ рѣкою Опѣръ. Стягнувши много поселенцѣвъ на поселене стали они вѣдъ назвы новои оселѣ звати ся Скѣльскій. Опѣсла було Сколе власностію кн. Острожкихъ. Около 1660 р. за тогдашного дѣдича Александра Заславского стало оно мѣсточкомъ и звало ся «Нова Александрія.» Опѣсла удержала ся такій назва Сколе, яко больше розповсюднена мѣжъ народомъ. Парохія одержала поле по скасованѣмъ василіанськѣмъ монастырѣ въ Синевадску выжнѣмъ. Монастырь той бувъ оденъ зъ найстаршихъ на галицкѣй Руси, бо про него згадує ся въ XIII вѣцѣ за кн. Данила. Въ Ипатіевскѣй летописи мовить ся, що Данило вертаючи зъ Угорцины приѣхавъ въ Синевадско въ монастырь святаы Богородицы. (Ипат. стор. 178)

21. СЛАВСКО С. П. Ц. Успенія П. Д. М., мур. 1901, кан. в. 1874. об. въ Днѣстрѣ.

Патронъ: Вильгельмъ Адамъ Шмидъ и С-ка.

Парохъ: Евстахій Качмарскій, поч. сов. Митроп. Консист. зъ крыл. вѣдзн., ж.

Число душъ	1653
Лат. 11, прот. 2, жид. 65.	

Школа 1-кл., я. выкл. рускій, д. о. гр. кат. 102. Чит. Просвѣты чл. 54, поз. каса громадска.

Дотація, город. 4½ м., орн. поля 15 м., сѣн. 28 м., лѣса 10 м., дохѣдъ зъ поля 57 К. 40 сот., вѣдъ каждого числа дому 1 робѣтникъ инвент., дровъ 20 сѣг., проск. 5 кѣрц. вѣвса, вѣльне мливо, дод. конгр. 1091 К. 26 сот., зъ того под. 18 К. Дѣмъ дер. 1879 (знищеный грибомъ). Дякъ неисп.

Староство Стрый, судъ и ур. под. Сколе, почта, ст. тел. и зел. въ мѣсци.

22. **СМОРЖЕ** С. П. Ц. св. Михаила дер., кан. виз. 1874, обезп. въ Днѣстрѣ.

Патронъ: Фундація гр. Станислава Скарбка.

Завѣдатель: Николай Гапій, ж.

Число душъ 378

Лат. 155, жид. 131.

Школа 1-кл. я. выкл. рускій, д. о. гр. кат. 54.

Дотація, город. $\frac{1}{8}$ м., орн. поля 5 м., пасов. 5 м., неуж. 31 м., дровъ 18 сѣг., за вѣднѣ мливо 24 К., проск. 5 кѣрц. вѣвса, дод. конгр. 952 К. 64 сот., зъ того под. 26 К. Дѣмъ дер. 1835. Дякъ не исп.

Староство Стрый, судъ и ур. под. Сколе, почта и ст. тел. въ мѣсци, ст. зел. Лавочне, 30 км.

23. **СОПѢТЪ** С. П. Ц. св. Арх. Михаила, дер. 1838, кан. в. 1874. обезп. въ Днѣстрѣ.

Патронъ: Марія кн. Любомѣрска.

Парохъ: Іоанъ Куликъ, ж.

Число душъ 751

Лат. 11, прот. 1, жид. 8.

Школы нема.

Дотація, город. 1050□ с., орн. поля 8 м. 1202□ с., сѣн. $7\frac{1}{2}$ м., неуж. 1 м., доходъ зъ пола 31 К. 76 сот., дровъ 15 сѣг., на обгороду 110 штукъ вориня, вѣльнѣ мливо, дод. конгр. 1167 К. 4 сот., зъ того под. 11 К. 60 сот. Дѣмъ дер. 1895.

Дякъ не исп.

Староство Стрый, судъ и ур. под. Сколе, почта Крушельница, ст. тел. и зел. Синевѣдско выжне, 18 км.

24. **ТУХЛЯ** С. П. Ц. св. О. Николая, дер., кан. виз. 1874. обез. въ Днѣстрѣ.

Патронъ: Адамъ Вильгельмъ Шмидъ и С-ка.

Парохъ: Василій Давидякъ, вд.

Число душъ 1172

Лат. 70, жид. 62.

Школа 1-кл. я. выкл. рускій, д. о. гр. кат. 120. Позичкова каса громадска.

Дотація, орн. поля 9 м., сѣн. 31 м. 883□ с., лѣса 12 м., неуж. 2 м. 1537□ с., доходъ зъ поля 78 К., дровъ 20 сѣг., вѣльнѣ мливо, дод. конгр. 1081 К. 34 сот., зъ того под. 30 К. 34 сот., пасовиско спѣльнѣ зъ громадою. Дѣмъ дер. 1886. Дякъ испит.

Старество Стрый, судъ и ур. под. Сколе, почта, ст. тел. и зел. въ мѣсци.

25. **ТУХОЛЬКА** С. П. Ц. Успенія Прч, Д. М., дер. 1858, кан. виз. 1874, обез. въ Днѣстрѣ.

Патронъ: Адамъ Вильгельмъ Шмідъ и С-ка.

Парохъ: Іоанъ Хавалка, ж.

Число душъ 711
Лат. 120, жид. 69.

Школа 1-кл. я. выкл. рускій, д. о. гр. кат. 45. Чит. Просвѣты, чл. 60.

Дотація, орн. поля 17 м. 960□ с., сѣн. 35 м. 320□ с., пасов. 35 м. 320□ с., дохѡдъ зъ поля 72 К., по 1 робѡтникови вѡдъ кожного числа дому, вѡльне мливо, дровъ 15 сѣг., дод. конгр. 1137 К. 36 сот., зъ того под. 25 К. 90 сот. Дѡмъ дер. 1899. Дякъ неисп.

Староство Стрый, судъ и ур. под. Сколе, почта и ст. тел. вѡ мѣсци, ст. зел. Сколе, 30 км.

26. УРИЧЬ С. П. Ц. св. О. Николая, дер., кан. виз. 1874. обезп. вѡ Кракѡв. Тов.

Патронъ: Марія кн. Любомирска.

Парохъ: Игнатій Калиньскій, ж.

Число душъ 690
Лат. 42, жид. 30.

Школа 1-кл., я. выкл. рускій, д. о. гр. кат. 75. Читальня Просвѣты чл. 10.

Дотація, город. 3 м., орн. поля 10 м., сѣн. 15 м., лѣса 5 м., неуж. 20 м., дохѡдъ зъ поля 154 К., вѡльне мливо, дровъ 16 сѣг., дод. конгр. 1087 К. 18 сот., зъ того под. 60 К. Дѡмъ дер. Дякъ неисп.

Староство Стрый, судъ и ур. под. Сколе, почта и ст. тел. Схѡдница, ст. зел. Бориславъ, 22 кльм.

27. ХАЩОВАНЕ С. П. Ц.-св. Іоана Крест., дер. 1893, кан. в. 1874. необезп.

Патронъ: Вильгельмъ Адамъ Шмідтъ и Ска.

Парохъ: Емиліянъ Ярославичъ, ж.

Число душъ 330
жид. 13.

Школа 1-кл. я. выкл. рускій, д. о. гр. кат. 30.

Дотація орн. поля 8 м., сѣн. 10 м., пасов. 25 м., лѣса 3 м., дохѡдъ зъ поля 27 К. 94 сот., дровъ 52 фѣры, вѡльне мливо, робѡтникъ 1 вѡдъ кожного ч. дому, дод. конгр. 1172 К. 6 сот., зъ того под. 18 К. 53 сот. Дѡмъ дер. 1858. Дякъ неиспыт.

Староство Стрый, судъ и ур. под. Сколе, почта, ст. тел. и зел. Славско, 12 кльм.

Примѣтка. Хащоване се оселя осаджена на т. з. волоскѡмъ правѡ около р. 1400. Поселене переводили Ружилы, котри пѡзнѣйше призвали ся Ружилевичѡ и они то були князами (вѡйтами) и мѣсцевыми священниками. Опѣсля було Хащоване власностію кн. Остржскихъ.

28. ХУТАРЬ С. П. Ц. св. Арх. Михаила, дер. 1861, кан. виз. 1874. обез. въ Днѣстрѣ.

Патронъ: Адамъ Вильгельмъ Шмідтъ и С-ка.

Парохъ: Климентій Роснецкій, ж.

Въ мат. число душъ 850

Въ доч. Кальне Ц. св. Арх. Михаила дер. об. въ Днѣст. 490

Разомъ 1340

Лат. 2, жид. 50; Кальне лат. 2, жид. 40.

Школа 1-кл., я. выкл. рускій, д. о. гр. кат. 69; въ Кальномъ шк. 1-кл. зъ рускимъ языкомъ выкл., четвертый рѣкъ не-обсаджена.

Дотація, город. 1 м., орн. поля 40 м., лѣса 30 м., пасов. 60 м., неуж. 18 м., доходъ зъ поля 160 К. 42 сот., вѣлье мливо, дровъ 8 сѣг., дод. конгр. 1034 К. 68 сот., зъ того под. 50 К. 6 сот. Дѣмъ дер. 1859. Дякъ неисп.

Староство Стрый, судъ и ур. под. Сколе, почта и ст. тел. Тухолька, ст. зел. Лавочне, 16 км.

Примѣтка. Хутарь основанъ 1572 р. Дотацію для пароха давъ кн. Константинъ Острожскій.

29. ЯЛИНКОВАТЕ С. П. Ц. Покрова П. Д. М., дер. 1869, кан. виз. 1874, обез. въ Слявіи.

Патронъ: Вильгельмъ Адамъ Шмідтъ и Ска.

Парохъ: Михаилъ Тиндюкъ, ж.

Число душъ 600

Жид. 20.

Школа 1-кл., я. выкл. рускій, д. о. гр. кат. 50. Читальня.

Дотація, орн. поля 20 м., сѣн. 20 м., лѣса 10 м., неуж. 50 м., доходъ зъ поля 46 К., вѣлье мливо, дровъ 20 сѣг., дод. конгр. 1150 К. 80 сот., зъ того под. 20 К., пасов. спѣлье зъ громадою. Дѣмъ дер. Дякъ неисп.

Староство Стрый, судъ и ур. под. Сколе, почта, ст. тел. и зел. Славско, 10 км.

30. ЯМЕЛЬНИЦЯ С. П. Ц. Бѣгства въ Єгипетъ П. Д. М., дер. 1822, кан. виз. 1874. обез. въ Днѣстрѣ.

Патронъ: Брониславъ Нартовскій.

Парохъ: Іоанъ Калинскій, вд.

Число душъ 811

жид. 20

Школа 1-кл., д. о. гр. кат. 80. Чит. Просвѣты заснѣтила ся.

Дотація, город. 372□ с., орн. поля 18 м. 1489□ с., сѣн. 34 м. 358□ с., пасов. 21 м. 546□ с., лѣса 1 м. 511□ с., доходъ зъ поля 50 К. 12 сот., вѣлье мливо, дод. конгр. 1182 К.

64 сот., зъ того под. 17 К. 6 сот., за дрова 9 К. Дѣмъ дер. 1804. Дякъ неисп.

Староство Стрый, судъ и ур. под. Сколе, почта Крушельница, ст. тел. и зел. Синевѣдко выжне, 15 км.

Скольскій деканатъ числитъ душъ 34.316

23. Стрыйскій деканатъ.

Завѣдатель деканата:

Всч. О. Амвросій Полянскій, *поч. сов. Митр. Консист. зъ вѣдзн. крыл., парохъ въ Любѣнцяхъ.*

I. Мѣстодеканъ:

Всч. О. Василій Залозецкій, *комисаръ орд. въ справахъ шкѣльныхъ, членъ ц. к. Рады шкѣльной окр., пар. въ Гѣрнѣмъ.*

II. Мѣстодеканъ:

Всч. О. Адамъ Каленюкъ, *орд. комисаръ для справъ сервит. парохъ въ Воли Довголуцкѣй.*

1. БЕРЕЖНИЦЯ С. П. Ц. Вознесенія Госп., дер., кан. виз. 1881, митр. Юсифомъ Сембратовичомъ, обез. въ Днѣстрѣ. 2
 Патронъ: Юлянъ бар. Бруницкій.
 Парохъ: Іоанъ Бордунъ, ж., катехитъ рѣльничѣи школы.
 Въ мат. число душъ 520
 Въ доч. Лотатники, Ц. св. О. Николая, об. въ Днѣстрѣ. 254
 Разомъ 774

Лат. 42, жид. 17; Лотатники лат. 57, жид. 7.

Школа 1-кл., я. выкл. рускій, д. о. гр. кат. 70; кромѣ того есть въ Бережници низша школа рѣльнич. яз. выкл. польскій, уч. гр.-кат. 19.

Дотація, город. 3 м., орн. поля 28 м., сѣнож. 19 м., неуж. 10 м., дохѣдъ зъ поля 123 К. 88 сот., дод. конгр. 1145 К. 13 сот., зъ того под. 40 К. 79 сот., пасовиско спѣльне зъ громадою Дѣмъ дер. Дякъ неисп.

Староство, судъ, ур. под., почта, ст. тел. и зел. Стрый, 10 кльм.

2. БРАТКѢВЦѢ С. П. Ц. Преображенія Госп., дер., кан. в. 1881. обез. въ Днѣстрѣ.

Властитель израилить.

Парохъ: Иосифъ Шуховскій, зъ вѣдзн. крил., вѣ.

Въ мат. зъ прил. Слобѣдка 162, число душъ 1013

Лат. 250, прот. 9, жид. 150; Слобѣдка лат. 7, пр. 2, ж. 4.

Школа 1-кл., я. выкл. рускій, д. о. гр. кат. 90. Читальня заснѣ-
тила ся.

Дотація город. 2 м., орн. поля 33 м., сѣн. 6 м., пас. 12 м. 488□ с.,
доходъ зъ поля 300 Кор. 46 сот., дровъ 14 сяг., дод.
конгр. 993 К. 20 сот., зъ того под. 102 К. 22 сот. Дѣмъ
дер. 1858. Дякъ неисп.

Старосто, судъ, ур. под., почта, ст. тел. и зел. Стрый.

3. ВОЛЯ ДОВГОЛУЦКА С. П. Ц. св. О. Николая дер. 1826, кан. виз. 1881. Вѣдпусть на Рожд. П. Д. Б. об. вѣ Днѣстрѣ.

Патронъ: Спадкоемцѣ Евг. Домарадского и Венцель Герцъ.

Парохъ: Адамъ Каленюкъ, ж., я. в.

Въ мат. число душъ 322

Въ доч. Довголука, Ц. св. Іоана Крест. дер. обезпечена
вѣ Днѣстрѣ 815

» Монастырець, Ц. св. О. Николая, дер. обезпеч.
вѣ Днѣстрѣ 320

Разомъ 1457

Лат. 10, прот. 12, жид. 30; Довголука лат. 3, прот. 11,
жид. 22; Монастыр. жид. 40.

Въ Довголуцѣ школа 1-кл., я. выкл. рускій, д. о. гр. кат. 90,
чит. Качковскаго чл. 30, а вѣ Долголуцѣ чл. 45; склепы
громадскій вѣ Волѣ довгол. и вѣ Довголуцѣ.

Дотація, город. м., орн. поля 64 м., сѣн. 96 м. 984□ с., доходъ
зъ поля 292 К., дод. конгр. 1021 К., зъ того под. 94 К.
Дѣмъ мур. 1892. Дякъ неисп. служить за доходы.

Староство, судъ, ур. под., почта и ст. тел. Стрый, ст.
зел. Любѣнцѣ або Конюхѣвъ, 7 клѣм.

Примѣтка. Парохъ мешкае вѣ прилученѣй Довголука.

4. ГОЛОБУТѠВЪ С. П. Ц. Вознесенія Хр., мур., кан. в. 1881. обез. вѣ Днѣстрѣ.

Патронъ: Валерія маргр. Huntley-Гордонъ.

Парохъ: Евстахій Нижанковскій, ж.

Въ мат. число душъ 538

Въ доч. ЗавадѠвъ, Ц. св. Георгія дер. об. вѣ Днѣстрѣ. 724

» НежухѠвъ, Ц. Покрова П. Д. М., дер. обезпеч.
вѣ Днѣстрѣ 671

Разомъ 1933

Школа 1-кл. я. выкл. рускій, д. о. гр. кат. 40. Вѣ НежухѠвъ
шк. 1-кл. выкл. рускій, д. о. гр.-кат. 60. ЗавадѠвъ шк. 1-кл.
я. выкл. рускій, д. о. гр.-кат. 74. Чит. Просв., крам. гром.

Дотація, саду. 1 м., город. 1 м., орн. поля 70 м. 468□ с., сѣн. 42 м. 89□ с., дохѡдъ зъ поля 320 К. 74 сот., дровь 24 сѣг., дод. конгр. 802 К. 93 сот., зъ того под. 109 К. 19 сот. Дѡмъ дер. 1846, лихій. Дякъ неисп.

Староство, судъ, ур. под., почта, ст. тел. и зел. Стрый, 6 кльм.

Примѣтка. Парохъ мешкае въ Завадовѣ.

5. ГѢРНЕ С. П. Ц. Покрова П. Д. М., 1863, кан. виз. 1881. об. въ Слявіи.

Властитель израилить.

Парохъ: Василій Залозецкій, вд., яв.

Число душъ 1780

Лат. 1, жид. 30.

Школа 3-кл., я. выкл. рускій, д. о. гр. кат. 240. Чит. Качковскаго 40 чл., поз. каса и склепъ громадскій.

Дотація, город. 3 м. 443□ с., орн. поля 43 м. 441□ с., сѣнож. 18 м. 15□ с., дохѡдъ зъ поля 502 К. 46 сот., дровь 10 сѣг., дод. когр. 637 К. 26 сот., зъ того под. 182 К., пасовиско спѡльне зъ громадою. Дѡмъ дер. 1881. Дякъ неисп.

Староство, судъ, урядъ под., почта и ст. тел. и зел.

Стрый, 13 кльм.

Примѣтка. Въ церквѣ суть три старинніи образы: а) на полотнѣ представляе Страшный судъ, б) Икона Матеры Божои, в) образъ на деревѣ представляющей перенесене мощей св. муч. Бориса и Глѣба.

6. ДАШАВА С. П. Ц. Собора П. Д. М., мур. 1893, кан. в. 1881. об. въ Днѣстрѣ.

Патронъ: Юлянь Девичъ.

Парохъ: Иоанъ Тимцюракъ, ж.

Въ мат. число душъ 1069

Въ доч. Юсиптичѣ, Ц. Воздв. Ч. Креста об. въ Днѣстр. 750

Разомъ 1819

Лат. 52, прот. 69, жид. 68; Юсипт. лат. 14, жид. 21.

Школа 1-кл., я. выкл. рускій, д. о. гр. кат. 120; Юсиптичѣ шк. 1-кл., я. выкл. рускій, д. о. гр. кат. 87. Чит. Просвѣты чл. 98, склепъ при читальни на удѣлахъ; Юсипт. поз. каса громадска.

Дотація, город. 1 м 1461□ с., орн. поля 42 м. 1058□ с., сѣн. 40 м. 338□ с., пасов. 15 м. 840□ с., дохѡдъ зъ поля 478 К. 56 сот., дровь 20 сѣг., дод. конгр. 861 К. 70 сот., зъ того под. 162 К., 98 сот., Дѡмъ дер. 1867. Дякъ исп.

Староство, судъ, ур. под., ст. тел. и зел. Стрый 13 кльм., почта Гельзендорфъ-Комарѡвъ.

7. ДОБРЯНЫ С. П. Ц. св. Димитрія, мур. 1882, кан. виз. 1881. об. въ Днѣстрѣ.

Патронъ: Казимиръ князь Любомирскій.

Парохъ: Романъ Шепаровичъ, ж.

Въ мат. число душъ 1091

Въ доч. Добрѣвляны Ц. Воздвиженія Ч. Креста, дер. об.

въ Краковъ. Тов. 527

Разомъ . . . 1618

Лат. 21, прот. 20, жид. 42; Добрѣв. лат. 3, пр. 44, ж. 30.

Школа 2-кл., я. выкл. рускій, д. о. гр. кат. 130. Чит. Просвѣты
мае власный дѣмъ, чл. 91, поз. каса громадска. Добрѣвляны шк. 1-кл. я. выкл. рускій.

Дотація, город. 2 м. 426□ с., орн. поля 65 м. 1459□ с., сѣн. 41 м., пасовиска 11 м. 1366□ с., доходъ зъ поля 901 К. 96 сот., за выкупъ дерева и за поле подъ желѣзницу % 168 К., дод. конгр. 470 К. 6 сот., зъ того под. 276 К. 54 с., пасов. спѣльне зъ громадою. Дѣмъ дер. 1864, Дякъ неисп.

Староство, судъ, ур. под., почта и ст. тел. Стрый, ст. зел. Угерско-Добряны.

8. ДОВГЕ С. П. Ц. св. О. Николая, дер., кан. виз. 1881. обезп. въ Краковъ. Тов.

Патронъ: Юсифъ Годлевскій.

Завѣдатель: Теодоръ Кордува, ж.

Въ мат. число душъ 632

Въ доч. Моршинъ, Ц. Покрова П. Д. М. об. въ Крак. Тов. 500

Разомъ . . . 1132

Лат. 218, есть богослужебна каплица, прот. 3, жид. 72;

Моршинъ лат. 8, жид. 24.

Школа 1-кл., я. выкл. рускій, д. о. гр. кат. 80; Моршинъ шк. 1-кл. я. выкл. рускій, д. о. гр. кат. 56. Читальня Просвѣты чл. 76, въ обохъ селахъ поз. касы громадскій.

Дотація, город. $\frac{1}{2}$ м., орн. 18 м. 818□ с., сѣн. 13 м. 459□ с., доходъ зъ поля 126 К., дровъ 24 сѣг., додъ конгр. 1118 К. 38 сот., зъ того под. 33 К. 17 сот., проск. 60 К., пасовиско спѣльне зъ громадою. Дѣмъ дер. Дякъ неисп.

Староство, судъ и ур. подат. Стрый, почта, ст. тел. и зел. Моршинъ, 3 клѣм.

9. ДУЛИБЫ С. П. Ц. св. ВМ. Георгія, дер. 1820, кан. в. 1881. об. въ Днѣстрѣ.

Патронъ: Рада громадска мѣста Стрыя.

Парохъ: Петро Шанковскій, поч. сов. Митр. Конс. зъ крыл. вѣдзн. членъ стрыйскои Рады повѣт. и делегатъ до шкѣль. Рады окружной, ж.

Въ мат. 1096 въ прил. Грабовецъ 798, число душъ . . . 1894

Лат. 42, прот. 172, жид. 29; Грабовецъ лат. 146, прот. 390, жид. 44.

Школа 2-кл. вѣспольна для обохъ громадъ, я. выкл. рускій, д. о. гр. кат. 195; протестанты въ Грабѣвци маюць вѣроисп. школу зъ нѣмецкимъ языкомъ выкладовымъ. Чит. Просвѣты чл. 39, склепъ при читальни на удѣлахъ, поз. каса громадска; въ Грабѣвци чит. Просвѣты.

Дотація, город. 1 м. 287□ с., орн. поля 62 м. 377□ с., сѣнож. 30 м. 1041□ с., дохѣдъ зъ поля 676 К. 90 сот., дод. конгр. 756 К. 10 сот., зъ того под. 251 К. 3 с., за выкупъ сервит. $\frac{1}{100}$ 21 К., пасов. спѣльне зъ громадою. Дѣмъ дер. 1869. Дякъ неисп.

Староство, судъ, ур. под., почта, ст. тел. и зел. Стрый, 3 $\frac{1}{2}$ кльм.

Братство »Насв. Тайнь« кан. уст. мае 604 членовъ.

10. КОНЮХѢВЪ С. П. Ц. св. Іоана Золотоустого, дер. 1713. кан. виз. 1881.

Властитель израилить.

Парохъ: Алексѣй Бобикевичъ, ж.

Въ мат. число душъ 868

Въ доч. Колодница, Ц. св. О. Николая 335

Разомъ 1203

Лат. 7, прот. 6 жид. 8; Колод. лат. 2, жид. 22.

Школа 1-кл., я. выкл. рускій, д. о. гр. кат. 117, позичкова каса и склепъ громадскій.

Дотація, город. 2 м., орн. поля 60 м., сѣн. 3 м., дохѣдъ зъ поля 220 К. 46 сот., дод. конгр. 979 К. 58 сот., зъ того под. 128 К. 20 сот., пасовиско спѣльне зъ громадою. Дѣмъ дер. 1877. Дякъ неисп.

Староство, судъ и ур. подат. Стрый, почта, ст. тел. и зел. въ мѣсци.

11. ЛИСЯТИЧЪ С. П. Ц. св. О. Николая, мур. 1844, кан. в. 1881. обез. въ Днѣстрѣ.

Патронъ: Его Величество Цѣсарь.

Парохъ: Іоанъ Бѣржинскій, ж.

Сотрудникъ сестим.: Сидоній Юліанъ Левицкій, ж.

Въ мат. зъ доч. Ц. Рождества Хр., ч. душъ 2115

Въ доч. Пятничаны - Волиця, Ц. св. Параскевіи, обезп.

въ Днѣстрѣ 554

» Пукиничѣ, Ц. Рождества Хр. об. въ Днѣстрѣ. 571

Разомъ 3240

Лат. 82, прот. 21, жид. 210; Пятничаны лат. 9, жид. 13;

Пукиничѣ лат. 11, прот. 7, жид. 10.

Школа 2-кл. зъ 3 учителями, я. выкл. рускій, д. о. гр. кат. 301.

Чит. Просвѣты чл. 36, поз. каса громадска; Пукиничѣ, читальня мае 48 чл., шпихлѣръ читальняный.

Дотація, город 2 м. 1378□ с., орн. поля 95 м. 277□ с., сѣнож. 71 м. 1079□ с., лѣса 8 м. 1220□ с., доходъ зъ поля 665 К. 70 сот., пасовиско спольне зъ громадою, дод. конгр. 554 К. 20 сот., зъ того под. 307 К. 90 сот. Дѣмъ мур. 1846, Дякъ неиспыт.

Староство, судъ и ур. под. Стрый, почта, ст. тел. и зел. Бѣльче-Волиця 3 клѣм.

12. ЛУКАВИЦЯ ВЫЖНА С. П. Ц. св. Василия Вел., дер. 1865, кан. виз. 1881. обез. въ Днѣстрѣ.

Патронъ: Володимиръ Баранскій.

Парохъ: Іоанъ Головкевичъ, вд.

Въ мат. число душъ 511

Въ доч. Танява, Ц. св. О. Николая, дер. об. въ Днѣстрѣ. 415

Разомъ 926

Лат. 12, прот. 7, жид. 13; Танява лат. 17, жид. 11.

Школа 1-кл., я. выкл. рускій, д. о. гр. кат. 77. Чит. Просвѣты чл. 50, склепъ читальняный, шпихлѣръ громадскій.

Дотація, город 4 м., орн. поля 20 м., сѣн. 30 м., доходъ зъ поля 117 К. 24 сот., дровъ 18 сяг., дод. конгр. 1102 К. 38 сот., зъ того под. 42 К. 52 сот. Дѣмъ дер. 1870. Дякъ неисп.

Староство, судъ, урядъ подат., почта, ст. тел. и зел. Стрый, 16 клѣм.

13. ЛУКАВИЦЯ НИЖНА. С. П. Ц. Воведенія въ Храмъ П. Д. Б. мур. 1821, кан. виз. 1881, обез. въ Днѣстрѣ.

Патронъ: Володимиръ Баранскій.

Завѣдатель: Теодоръ Василикъ, ж.

Число душъ 469

Лат. 19, прот. 3, жид. 27.

Чит. Просвѣты чл. 30, поз. каса громадска, склепъ.

Дотація, город 621□ с., орн. поля 3 м. 913□ с., доходъ зъ поля 11 К. 77 с., вѣлье мливо, дод. конгр. 1186 К. 98 с., зъ того под. 4 К. 28 с. Дѣмъ мур., Дякъ неисп.

Староство, судъ, урядъ под., почта, стація тел. и зел. Стрый 11 клѣм.

14. ЛЮБѢНЦЪ. С. П. Ц. Св. Евстахія, мур. 1827, кан. виз. 1881, обез. въ Краков. Тов.

Властитель израилить.

Парохъ: Амвросій Полянскій, вд. я. в.

Сотрудникъ прив.: Василій Медвѣдскій, ж.

Въ мат. число душъ 636

Въ прил. Хромогорбъ число душъ 308

Разомъ 944

Лат. 90, жид. 30; Хромогорбъ лат. 160, есть богослужебна каплица.

Школа 1-кл. я. выкл. рускій, д. о. гр.-кат. 60; Хромогорбъ шк. 1-кл. я. выкл. польскій, д. о. гр.-кат. 27. Чит. Просвѣты чл. 16, склепъ громадскій.

Дотація, город. 1 м., орн. поля 13 м., сѣн. 8 м., пасов. 3 м., дохдъ зъ поля 166 К., дровъ 14 сяг., дод. конгр. 1126 К. 7 с., зъ того под. 60 К. Дѣмъ дер. Дякъ неисп.

Староство, судъ и урядъ под. Стрый, почта, ст. тел. и зел. въ мѣсци.

Примѣтка: Въ Хромогорбѣ суть слѣды давнего замку, обкопаного ровомъ и обезпеченого валомъ, що служивъ окрестнымъ мешканцямъ захистомъ передъ нападами Татаръ. Мешканцѣ того села суть потомки колонистѣвъ »Волохѣвъ«, а женячи ся мѣжъ собою заховали тыпъ волоскій и до днесъ. При переходѣ на унію одержали шляхотство.

15. ОЛЕКСИЧЪ. С. П. Ц. Покрова П. Д. Б. дер., кан. виз. 1881. обез. въ Днѣстрѣ.

Патронъ: Юліанъ Девичъ.

Парохъ: Петро Яцишинъ, ж.

Въ матер. и прис. Ярущицѣ 191 число душъ 418

Въ дочерн. Комарѣвъ. Ц. Воскр. Хр. дер. об въ Днѣст. 446

Разомъ 864

Лат. 12, прот. 74, жид. 17; Комарѣвъ прот. 40, жид. 7.

Школа 1-кл. спѣльна и для Ярущицъ, я. выкл. рускій (ухвала Рады гром. ²⁵/₃ 1875) д. о. гр.-кат. 40; Комарѣвъ шк. 1-кл. я. выкл. рускій д. о. гр.-кат. 60. Читальня Просвѣты чл. 32.

Дотація, город. 1 м. 287□ с., орн. поля 33 м. 291□ с., сѣнож. 33 м. 932□ с., пас. 1121□ с., дохдъ зъ поля 209 К. 84 с., зъ того под. 761 К. 54 с., пасовиско спѣльне зъ громадою. Дѣмъ дер. Дякъ неисп.

Староство, судъ, урядъ под., стація тел. и зел. Стрый 9 кльм., почта Гельзендорфъ-Комарѣвъ.

16. ПѢДГОРЦЪ. С. П. Ц. Сошествія св. Духа, дер. 1826, кан. виз. 1881. обез. въ Днѣстрѣ.

Патронъ: Юліанъ баронъ Бруницкій.

Парохъ: Антоній Желехѣвскій, коміс. вд.-сир. фонд. ж.

Въ мат. число душъ 523

Въ доч. Верчаны, Ц. св. Арх. Михаила, дер. обезпечена

Краков. Тов. 979

Разомъ 1502

Лат. 34, прот. 12, жид. 10; Верчаны лат. 60, прот. 30, жид. 55.

Школа 1-кл., я. выкл. рускій, д. о. гр.-кат. 81; Верчаны шк. 1-кл. я. выкл. рускій, д. о. гр.-кат. 130. Въ Верчанахъ Чит. Просвѣты чл. 25, склепъ гром.

Дотація, город. 2 м. 1218□ с., орн. поля 43 м. 1081□ с., сѣн. 9 м. 678□ с., пас. 7 м. 1206□ с., пѣдъ будѣв. 685□ с., дохѣдъ зъ поля 427 К. 10 с., дод. конгр. 953 К. 52 с., зъ зъ того под. 145 К. 42 с. Дѣмъ дер. Дякъ неисп.

Староство, судъ, урядъ под. и стація тел. Стрый, ст. зел. Верчаны 2 кльм., почта для Пѣдгорець въ мѣсци пѣдъ назвою: »Пѣдгѣрць коло Стрия«; для Верчанъ почта Стрый.

Примѣтка: Парохъ мешкас въ Верчанахъ.

17. ПОКРѢВЦЪ. С. П. Ц. Покрова П. Д. М., дер. 1896, кан. виз. 1881. об. въ Днѣстрѣ.

Патронъ: Др. Александеръ Мнишокъ Тхоржницкій.

Парохъ: Филемонъ Ковальскій, ж.

Число душъ , 620

Лат. 15, жид. 21.

Школа 1-кл. я. выкл. рускій, д. о. гр.-кат. 87, Позичкова каса громадска.

Дотація, город. 2 м. 387□ с., орн. поля 25 м. 58□ с., сѣн. 14 м. 761□ с., пас. 5 м. 1460□ с., неуж. 650□ с. дохѣдъ зъ поля 282 К. 32 с., дровъ 14 сѣг., дод. конгр. 912 К. 22 с., зъ того под. 96 К. 12 с., пасовиско спѣльне зъ громадою. Дѣмъ лѣпянка. Дякъ неисп.

Староство, судъ и урядъ под. Жидачѣвъ, почта, стація тел. и зел. Гнѣздичѣвъ-Кохавина, 3½ кльм.

18. РУДА. М. П. Ц. Рождества П. Д. М., дер., кан. виз. 1881. об. въ Кракѣв. Гов.

Патронъ: Станиславъ Хоецкій, кураторъ фонд. им. Петрускихъ.

Парохъ: Теодоръ Дзѣоба, ж.

Въ мат. зъ прил. Кохавина, число душъ 263

Въ доч. Лѣвчиць, Ц. св. прор. Илиі об. въ Днѣстрѣ. 1128

» Ганѣвць, Ц. Преображ. Госп. об. въ Днѣстрѣ. 357

Разомъ 1748

Лат. 660 належать до парохіи въ Кохавинѣ, де въ костелѣ вѣдбувають ся славнй вѣдпусты, прот. 6, жид. 60; Лѣвчиць лат. 59, прот. 2, жид. 45; Ганѣвць лат. 26, прот. 7, жид. 11.

Школа 2-кл., я. выкл. польскій, д. о. гр.-кат. 33; Лѣвчиць шк. 2-кл., я. выкл. рускій, д. о. гр.-кат. 266; Ганѣвць, шк. 1-кл., я. выкл. рускій, д. о. гр.-кат. 36. Лѣвчиць поз. каса гром. склепъ церковный; Ганѣвць склепъ »Kółka rolniczego«.

Дотація, город. 4 м. 1241□ с., орн. поля 43 м. 1509□ с., сѣн. 26 м. 1202□ с., пасов. 627□ с., дохѣдъ зъ поля 487 К. 40 с., дровъ 18 сѣг., дод. конгр. 798 К. 48 с., зъ того под. 165 К. 96 с. Дѣмъ мур. Дякъ неисп.

Староство, судъ и урядъ под. Жидачѣвъ, почта, стація тел. и зел. Гнѣздичѣвъ-Кохавина.

19. СЕМИГИНОВЪ. С. П. Ц. Воздвиж. Ч. Кр. дер., кан. виз. 1881. об. въ Днѣстрѣ.

Патронъ: Володимиръ Баранскій.

Парохъ: Тимотей Ивасикъ, ж.

Сотрудникъ сист. Николай Здерковскій, ж.

Въ мат. число душ 849

Въ доч. Жулинъ, Ц. св. Параскевіи об. въ Днѣстрѣ. 722

Разомъ 1571

Лат. 60, прот. 10, жид. 24; Жулинъ, лат. 74, въ мѣсци есть костель и священникъ, прот. 9, жид. 20.

Школа 1-кл., я. выкл. рускій, д. о. гр.-кат. 80; Жулинъ шк. 1-кл. я. выкл. рускій, д. о. гр.-кат. 94. Чит. Просвѣты чл. 60, шпихлѣръ и склепъ читальнянй; Жулинъ Чит. Просвѣты чл. 48, склепъ громадскій.

Дотація город. 2³/₄ м., орн. поля 37 м., сѣн. 9 м., доходъ зъ поля 231 К. 90 с., дод. конгр. 1084 К. 12 с., зъ того под. 76 К. 50 с. Дѣмъ дер. Дякъ неисп.

Староство, судъ, урядъ под., почта, стація тел. и зел. Стрый, 16 клѣм.

20. СТРИЙ. М. П. Ц. Успенія П. Д. М. мур., кан. виз. 1881. об. въ Днѣстрѣ.

Патронъ: Рада мѣйска въ Стрию.

Парохъ: Володиславъ Сельскій, зъ вѣдзн. крыл, ж.

Сотрудникъ сист. I. Константинъ Петрушевичъ, ж.

Сотрудникъ сист. II. Николай Матковскій, ж.

Въ мат. зъ передм. Ланы, Ц. Благовѣщ. П. Д. М., сб. въ Днѣстрѣ, Береги, Дуброва, Заплатинъ (зъ войск.) ч. д. 6414

Лат. 7591, есть костель и парохія, прот. 657, жид. 8654.

Школы: Гимназія, выдѣловй муж. и жѣн., народнй 4-кл. муж. и жѣн., а на передм. Ланы 4-кл. мѣшана, всѣ зъ я. выкл. польскимъ, д. о. гр. кат. 637. Чит. »мѣщаньска Бесѣда«, а на Ланахъ чит. Просвѣты чл. 116. Задаткова каса.

Дотація, орн. поля 16 м. 969□ с., сѣн. 4 м. 649□ с., доходъ зъ зъ поля К. с., дод. конгр. 1172 К. 96 с., зъ того под. 81 К. 32 сот. Дѣмъ мур., Дякъ испытovaný. Хоръ мѣшаный, управляє дякъ. Платня сотр. 700 К.

Староство, судъ, урядъ под., почта, стація тел. и зел. Стрый.

21. СТРЪЛКОВЪ. С. П. Ц. св. О. Николая, дер., кан. виз. 1881. об. въ Днѣстрѣ.

Патронъ: Юлянь баронъ Бруницкій.

Парохъ: Едвардъ Косановскій, ж.

Число душ 740

Лат. 49, есть богослуж. каплица, жид. 15.

Школа 1-кл., я. выкл. рускій, д. о. гр.-кат. 98. Чит. Просвѣты чл. 64, шпихлѣрь читальняный, поз. каса гром.

Дотація, орн. поля 20 м., сѣн. 15 м. 1455□ с., доходъ зъ поля 111 К. 4 с., дод. конгр. 1132 К. 12 с., зъ того под. 37 К. 16 с. Дѣмъ дер. Дякъ неисп.

Староство, судъ, урядъ под., почта, стація тел. и зел. Стрый, 5 клѣм.

22. СТЫНАВА ВЫЖНА. С. П. Ц. св. О. Николая, дерев., кан. виз. 1881. об. въ Днѣстрѣ.

Властитель: Израилить.

Парохъ: Іоанъ Гиличиньскій, вд.

Сотрудникъ прив.:

Въ мат. число душъ 1140

Въ доч. Стынава нижна 1090

Разомъ 2230

Лат. 2, жид. 15, Стынава ниж. лат. 4, прот. 9, жид. 24.

Школа 2-кл. я. выкл. рускій, д. о. гр.-кат. 178; Стынава ниж. шк. 2-кл. я. выкл. рускій, д. о. гр.-кат. 166. Чит. Просв. чл. 80, склепъ громадскій.

Дотація, орн. поля 57 м., сѣн. 42 м., доходъ зъ поля 337 К. 20 с., дод. конгр. 978 К. 48 с., зъ того под. 111 К. 95 с., Дѣмъ мур. 1902. Дякъ неисп.

Староство Стрый, судъ и ур. под. Сколе, почта ст. тел. и зел. Любѣнцѣ, 2 клѣм.

Примѣтка: Парохъ мешкае въ прилученѣй Стынавѣ нижнѣй.

23. ТЕЙСАРОВЪ. С. П. Ц. св. муч. Никиты, дерев. 1780, кан. виз. 1881. об. въ Днѣстрѣ.

Патронъ; Адамъ Медвецкій и мѣсцеві селяне.

Завѣдатель: Емиліянъ Кордуба, ж.

Сотр. сист. необсаджене.

Въ мат. число душъ гр.-кат. 1020

Въ доч. Кавчій кутъ, Ц. св. Параскевіи об. въ Днѣстрѣ . . . 600

Разомъ 1620

Лат. 17, жид. 12; Кавчій кутъ, лат. 5, жид. 13.

Школа 1-кл. я. выкл. рускій, д. о. гр.-кат. 120; Кавчій кутъ шк. 1-кл. я. выкл. рускій, д. о. гр.-кат. 62. Чит. Просв. чл. 50, склепъ церковный.

Дотація город. 2 м., орн. поля 19¹/₂ м., сѣн. 24 м., пас. 34 м., доходъ зъ поля 313 К. 14 с., дровъ 19¹/₂ сѣг., дод. конгр. 997 К. 76 с., зъ того под. 110 К. 21 с. Дѣмъ дер. Дякъ неиспыт.

Староство, судъ и урядъ под. Жидачѣвъ, почта, стація тел. и зел. Волиця, 8 клѣм.

24. УГЕРСКО. С. П. Ц. Воскресенія Хр., дер. кан. виз. 1881.
обез. въ Днѣстрѣ.

Патронъ: Францъ бар. Ромашканъ.

Парохъ: Левъ Горалевичъ, ж.

Въ мат. 700 и прил. Лугъ ходовицкій 140 число душъ 840

Въ доч. Вѣвня, Ц. Собора П. Д. М. дер. об. въ Днѣстрѣ 482

Разомъ 1322

Лат. 7, прот. 65, жид. 19; Лугъ ходовицкій лат. 3, жид. 4;
Вѣвня прот. 7, жид. 14.

Школа 1-кл. зъ 2 учителями, я. выкл. рускій, д. о. гр.-кат. 123;
Вѣвня шк. 1-кл. я. выкл. рускій, д. о. гр.-кат. 42. Читальня
Просвѣты чл. 102, шпихлѣръ читальняный, поз. каса гром.,
склепъ церковный; Вѣвня поз. каса громадска.

Дотація, город. 2 м., орн. поля 39 м., сѣн. 43 м., пасов. 15 м.
1311□ с., доходъ зъ поля 490 К. 62 с., дровъ 10 сѣг., пасов.
спѣльнѣ зъ громадою, дод. конгр. 798 К. 62 с., зъ того
под. 167 К. 4 сот. Дѣмъ дер. 1876. Дякъ неисп.

Староство, судъ и урядъ под. Стрый, почта, ст. тел.
и зел. въ мѣсци, 2 клѣм.

Примѣтка: Мѣсцева церковъ має цѣнне рукописне Євангеліє.

25. ФАЛИШЬ. С. П. Ц. Усѣкн. ч. гл. св. Іоана Крест., дер., кан.
виз. 1881. об. въ Днѣстрѣ.

Патронъ: Іосифъ кн. Пузына.

Парохъ: Михаилъ Горчиньскій ж.

Въ мат. число душъ 462

Въ доч. Станьковъ, Ц. св. Троицы, дер. об. въ Днѣстрѣ. 636

Разомъ 1098

Лат. 22, прот. 1, жид. 5; Станьковъ лат. 48, жид. 26.

Школа 1-кл., я. выкл. рускій, д. о. гр.-кат. 56; Станьковъ шк.
1-кл. я. выкл. рускій, д. о. гр.-кат. 84. Въ обохъ селахъ
поз. касы громадскій.

Дотація, город. 2¹/₂ м., орн. поля 22 м., сѣн. 12 м., доходъ зъ
поля 176 К. 86 с., пасовиско спѣльнѣ зъ громадою, дровъ
14 сѣг., додат. конгр. 1033 К. 86 с., зъ того под. 62 К.
50 с. Дѣмъ дер. 1876, Дякъ неисп.

Староство, судъ, урядъ под., почта, стація тел. и зел.
Стрый, 7 клѣм.

26. ХОДОВИЧЪ. С. П. Ц. св. Арх. Михаила, дерев. 1896, кан.
виз. 1881. об. въ Днѣстрѣ.

Патронъ: Стрыйскій парохъ обр. лат.

Парохъ: Юліанъ Галькевичъ, ж.

Въ мат. число душъ	450
Въ доч. Стрыганцѣ, С. Ц. св. О. Николая дер. обезп. въ Кракѡв. Тов.	508
» » Татарско, С. Ц. св. Арх. Михаила, дер. обезп. въ Днѣстрѣ	312
Разомъ	1270

Жид. 8; Стрыганцѣ лат. 10, жид. 25, Татарско лат. 20,
жид. 16.

Школа 1-кл. я. выкл. рускій, д. о. гр.-кат. 56; Стрыганцѣ шк.
1-кл. я. выкл. рускій, д. о. гр.-кат. 65; Татарско шк. прив.
удержувана селянами, д. о. гр.-кат. въ шкѡльнѡмъ вѣцѣ
60. Стрыганцѣ, читальня має 40 чл., Татарско поз. каса
громадска.

Дотація, город. 364□ с. орн. поля 44 м., сѣн. 24 м. 5□ с., дохѡдъ
зъ поля 209 К. 54 с., додат. конгр. 1095 К. 94 с., зъ того
под. 79 К. 76 с., пасовиско вспѡльне зъ громадою. Дѡмъ
дер. Дякъ исп.

Староство, судъ, урядъ под. Стрый, почта Гельзендорфъ-
Комарѡвъ, ст. тел. и зел. въ мѣсци.

Стрыйскій деканатъ числить душъ 41.199

24. Теребовельскій деканатъ.

Деканъ:

Всч. О. Іоанъ Залуцкій, поч. сов. Митр. Конс. зъ вѡдзн.
крыл., комисарь орд. въ справахъ шкѡльныхъ для теребо-
вельского округа шкѡльного, членъ и заступникъ предсѣдателя
цк. Рады шкѡльной окружной, членъ выдѣлу тереб. Рады повѣ-
товой, комисарь Банку красвого, предсѣдатель касы позичко-
вой, мѣстопредсѣдатель касы ошадности въ Теребовли, па-
рохъ въ Теребовли.

I. Мѣстодеканъ.

Всч. О. Теофиль Царевичъ. зъ вѡдзн. крыл., парохъ въ
Кобыловолокахъ.

II. Мѣстодеканъ и орд. комисарь въ справахъ сервит.:

Всч. О. Іоанъ Токаръ, зъ вѡдзн. крыл., членъ подгаец-
кои Рады повѣтовой, парохъ въ Вишнѣвчику.

- 1. БОГАТКОВЦѢ.** С. П. Ц. св. ВМ. Георгія, мур. 1895, кан. виз. 1872 мит. Іосифомъ Сембратовичомъ об. въ Днѣстрѣ.
 Патронъ: Вячеславъ гр. Баворовскій.
 Парохъ: Александръ Коритко, ж.
 Въ мат. число душъ 1100
 Въ доч. Бенева, Ц. св. Тройцы об. въ Днѣстрѣ. 400
 Разомъ 1500
- Лат. 26, жид. 60; Бенева лат. 450, есть богослужевна каплица, жид. 30.
- Школа 1-кл. зъ 2 учителями, я. выкл. рускій, д. о. гр.-кат. 120; Бенева, шк. 1-кл., я. выкл. рускій, д. о. гр.-кат. 40. Чит. Просвѣты чл. 60, шпихлѣръ и склепъ громадскій; Бенева Чит. Просвѣты чл. 35, шпихлѣръ громадскій, каса Райфайзена, крамница християнска.
- Дотація, город. 2 м., орн. поля 150 м., доходъ зъ поля 1048 К. 70 с., дод. конгр. 613 К. 60 с., зъ того под. 316 К. 68 с. Дѣмъ мур. 1889. Дякъ испит.
- Староство Подгайцѣ, судъ и урядъ под. Вишнѣвчикъ, почта Соснѣвъ, ст. тел. и зел. Денисѣвъ, 7 клѣм.

- 2. ВИШНѢВЧИКЪ.** М. П. Ц. Рождества П. Д. М., мур. 1901, кан. виз. 1872. Об. въ Днѣстрѣ.
 Патронъ: Товар. взаим. обезпечень въ Краковѣ.
 Парохъ: Іоанъ Токаръ, ж. я. в.
 Въ мат. зъ Голодѣвкою ч. душъ 1156
 Въ доч. Гайворонка, Ц. Зачатія П. Д. Б. мур. об. въ Днѣст. 1104
 Разомъ 2260
- Лат. 806, есть костель и парохія, прот. 1, жид. 401; Гайворонка лат. 305, жид. 68.
- Школа 2-кл. зъ 4 учителями, я. выкл. польскій, д. о. гр.-кат. 156; Гайворонка, шк. 2-кл. я. выкл. рускій, д. о. гр.-кат. 154. Чит. Просв. чл. 27, каса громадска, склепъ Kółka rolniczo-go; Гайворонка чит. Просв. чл. 23, шпихлѣръ и поз. каса громадскій.
- Дотація город. 1½ м., орн. поля 109 м., доходъ зъ поля 646 К. 76 с., за дрова 70 К., вольне мливо, дод. конгр. 714 К. 50 с., зъ того под. 220 К, 22 с. Дѣмъ мур. 1896. Дякъ исп.
- Староство Подгайцѣ, судъ, ур. под., почта и ст. тел. въ мѣсци, ст. зел. Струсѣвъ або Бучачъ, 18 клѣм.
- Примѣтка: Въ парохіяльной церквѣ есть цѣнна икона Прч. Д. Маріи зъ 1750 р. и старинна чаша.

- 3. ГЛЕЩАВА.** С. П. Ц. Перенесеня мощей св. О. Николая, мур. 1897, кан. виз. 1872. об. въ Днѣстрѣ.
 Патронъ: Марія Уѣйска.
 Парохъ: Петро Єзерскій, вдов.

Число душъ 1287
Лат. 625, жид. 142.

Школа 2-кл. я. выкл. рускій, д. о. гр.-кат. 182. Читальня Просвѣты чл. 36, склепъ читал., поз. каса гром.

Дотація, городъ 1 м. 800□ с., орного поля 55 м., сѣн. 2 м. 300□ с., доходъ зъ поля 434 К. 90 сот., за пасовиско % 15 К. 66 с., дод. конгр. 920 К. 14 с., зъ того под. 148 К. 28 с. Дѣмъ дер. Дякъ неисп.

Староство, судъ и ур. под. Теребовля, почта и ст. тел. Сороцко, ст. зел. Теребовля 14 кльм.

4. ГУМНИСКА. С. П. Ц. св. Троицы, мур. 1867, кан. виз. 1872.
об. въ Днѣстрѣ.

Патронъ: Іосифъ гр. Козевродскій.

Парохъ: Андрей Тымусъ, членъ выдѣлу тереб. Рады пов., вд.

Въ мат. число душъ 760

Въ доч. Малѳвъ 370, Семеновъ 390 760

Разомъ 1520

Лат. 160, жид. 20; Малѳвъ лат. 100, жид. 8; Семеновъ лат. 260, жид. 10.

Школа 1-кл. я. выкл. рускій, д. о. гр.-кат. 106; Малѳвъ школа 1-кл. я. выкл. рускій, д. о. гр.-кат. 70; въ Семеновѣ дѣтей 60 ходитъ до школы въ части до Малова, а въ части до Теребовлѣ. Чит. Просвѣты чл. 40, шпихлѣръ громадскій; въ Маловѣ чит. Просвѣты, шпихлѣръ громадскій.

Дотація, город. 3 м., орн. поля 132 м., сѣн. 14 м., пасов. 2 м., доходъ зъ поля 837 К. 22 с., дод. конгр. 632 К. 88 с., зъ того под. 260 К., дровъ 7 сят., пасовиско спѳльне зъ гром. Дѣмъ дер. 1860. Дякъ неисп.

Староство, судъ, ур. под., почта, ст. тел. и зел. Теребовля, 6 кльм.

5. ДАРАХѳВЪ. С. П. Ц. Успенія П. Д. М., дер., 1778. к. в. 1872.
об. въ Днѣстрѣ.

Властитель: Израилить.

Парохъ: Іоанъ Маркевичъ, ж.

Перебуае до помочи: Зиновій Маркевичъ, ж. сотр. зъ Коноухъ, бережаньского деканата.

Въ мат. число душъ 1841

Въ доч. Тютѳковъ 323

» » Панталиха-Новый Тычинъ 48

Разомъ 2212

Лат. 1131, жид. 175; Тютѳковъ лат. 806, жид. 46; Панталиха лат. 265, жид. 35.

Школа 2-кл. зъ 3 учителями, я. выкл. рускій, д. о. гр.-кат. 240;

Тютѳковъ, шк. 1-кл. я. выкл. польскій, д. о. гр.-кат. 17;

Панталиха-Новый Тычинъ, шк. 1-кл. я. выкл. польскій, д. о. гр.-кат. 7. Чит. Просвѣты чл. 43, поз. каса и склепъ громадскій, Тютюковъ, поз. каса и склепъ громадскій.

Дотяція, орн. поля 111 м. 612□ с., сѣн. 22 м. 761□ с., доходъ зъ поля 880 К. 60 с., дод. конгр. 641 К. 54 с., зъ того под. 299 К. 84 с. Дѣмъ прускій мур. 1868. Дякъ неисп.

Староство, судъ и урядъ под. Теребовля, почта, стація тел. и зел. Струсѡвъ, 12 клѣм.

6. ДОВГЕ. С. П. Ц. св. Іоана Богослова 1794, кан. виз. 1874. об. въ Днѣстрѣ.

Патронъ: Леонардъ гр. Козебродскій.

Парохъ: Валеріянъ Ганкевичъ ж.

Сотрудникъ прив.: Евстахій Хрущевскій, ж.

Въ мат. число душъ 718

Въ доч. Деренѡвка, Ц. Воскр. Хр. об. въ Днѣстрѣ, и при- сѣлокъ Грицѡвка 1053

» » Залаве 684

Разомъ 2455

Лат. 260, жид. 20; Деренѡвка лат. 20, жид. 15; Залаве лат. 150, жид. —.

Школа 2-кл. я. выкл. рускій, д. о. гр.-кат. 140; Деренѡвка, шк. 2-кл. я. выкл. рускій, д. о. гр.-кат. 150. Чит. Просвѣты, чл. 40, а въ Дернѡвцѣ чит. Просв. 40 чл. и склепъ читальн. Дотація, город. 3 м. 143□ с., орн. поля 168 м., сѣн. 3 м. 1550□ с., лѣса 6 м. 88□ с., доходъ зъ поля 1007 К. 6 с., дод. конгр. 551 К. 82 с., зъ того под. 342 К. 88 сот. Дѣмъ стара лѣ- пянка. Дякъ испит.

Староство, судъ и ур. под. Теребовля, почта и ст. тел. Янѡвъ коло Теребовлѣ, ст. зел. Деренѡвка, 5 клѣм.

Примѣтка: Парохъ мешкае въ Деренѡвцѣ, а прив. сотрудникъ въ Довгѡмъ.

7. ЗАРВАНИЦЯ. С. П. Ц. Св. Троицы, мур. 1754 кан. виз. 1902 об. въ Днѣстрѣ.

Патронъ: Романъ Охоцкій.

Парохъ: Петро Билинскій, зъ вѡдзн. крыл., ж.

І. Сотрудникъ сист.: Діонисій Коцюба, ж.

Въ мат. 831 зъ доч. Сапова 663 число душъ 1494

Въ доч. Доброполе зъ прис. Матеушѡвка, Ц. св. Іоана Крест. об. въ Днѣстрѣ. ч. д. 740

Разомъ 2234

Лат. 245, жид. 105; Сапова лат. 124, жид. 20; Доброполе лат. 565, жид. 46.

Школа 1-кл., я. выкл. рускій (рѣш. Рады шк. кр. 17/3 1875, Ч. 4884), д. о. гр.-кат. 149; Доброполе, шк. 2-кл. я. выкл.

польскій, д. о. гр.-кат. 205. Чит. Просвѣты чл. 41; Добро-поле поз. каса и склепъ громадскій.

Дотація, город. 2 м. 1054□ с., орн. поля 126 м. 984□ с., сѣн. 13 м. 375□ с., неуж. 1 м. 1287□ с., дохѡдъ зъ поля 942 К. 68 сот., а под. 446 К. До дотаціи пароха належить село Цвѣтова въ бучацкѡмъ повѣтѣ, котра має: городѡвъ, поля и сѣножатеи 696 м. 447□ с., а лѣса 251 м. 1584□ с. Доходу зъ ґрунту естѣ 6501 К. 16 с., а выдаткѡвъ 8009 К. 73 сот., т. е. под. 3231 К. 56 с., эквив. 560 К., рѡжнй тягарѣ прим. платня сотруд. и т. д. 2484 К. 17 с., доплачуе до фснда рел. 1734 К., а кромѣ того покрывае парохъ выдатки на удержане ерекціональныхъ будинкѡвъ и церкви.

Староство Пѡдгайцѣ, судъ, ур. под., почта и ст. тел. Вишнѣвчикъ, ст. зел. Бучачъ, 24 клѣм., або Струсѡвъ 30 клѣм.

Примѣтка: Зарваниця се дуже стара оселя. На се наводять насъ кѡбстяки, выкопаніи въ камѣнныхъ домовинахъ, та кремѣннй топорѣ при нихъ. Писаніи памятники згадують про Зарваницю вже въ XIII вѣцѣ, а именно акты лат. парохіи въ Золотникахъ. Мѣсцевіи акты згадували, що чудотворна икона Пр. Д. Маріи походить зъ XV вѣку, та акты тѣ затратили ся, нема ихъ. Традиціи каже, що першу церковь въ Зарваници збудувавъ теребовельскій князь Василько. Вѡнъ бувъ на ловахъ въ зарваницкихъ лѣсахъ, а заблукавши розхорѣвъ ся. Привезли его до Зарваницѣ до пустинножителя, що живъ въ печерѣ надъ жереломъ. Надъ тымъ жереломъ була икона Матери Божои, знайдена пустинножителемъ. Князь помоливъ ся передъ иконою, напивъ ся воды зъ кернички и выздоровѣвъ. Зъ вдячности выставивъ вѡнъ церковь въ честь Божои Матери. Кромѣ иконы Прч. Дѣвы естѣ еще чудотворра икона, Ісуса Христа, надѣлена вѡдпустомъ еще за митр. Атаназіа Шептицкого 1742 р. Папа Пій IX затвердивъ тѣ вѡдпусты 1867 р. и теперъ вѡдбувають ся торжественніи вѡдпусты у всѣ недѣлѣи и свята вѡдъ Вознесенія Христоваго ажъ до Покрова Пр. Д. Маріи.

8. ЗОЛОТНИКИ. С. П. Ц. Воскресенія Хр., вѡдпустъ на св.

Ев. Луки, мур. 1890, кан. виз. 1872. об. въ Днѣстрѣ.

Патронъ: Вильгельмъ и Софія гр. Семиньскій-Левицкій.

Парохъ: Іоанъ Сендецкій, членъ пѡдгаецкои Рады пов., ж.

Сот. сист.: ж., мешк. въ Буркановѣ.

Въ мат. зъ присѣлк. Застѣнка, Пѡдлипе, и Королѣвка . . . 1064

Въ доч. Бурканѡвъ Ц. Преображ. Госп. об. въ Днѣстрѣ.

зъ присѣлк. Пѡдмуре 1376

Разомъ 2440

Лат. 662 естѣ костель и парохія, жид. —; Бурканѡвъ лат. 700, жид. —.

Школа 2-кл. зъ 3 учителями, я. выкл. рускій, д. о. гр.-кат. 188; Бурканѡвъ, шк. 2-кл., я. выкл. польскій, д. о. гр.-кат. 153.

Чит. Просвѣты чл. 47, а въ Буркановѣ чл. 50, въ обохъ селахъ шпихлѣрѣи и поз. касы громадскіи.

Дотація, город. 3 м. 233□ с., орн. поля 126 м. 728□ с., сѣнож.

1 м. 201□ с., дохѡдъ зъ поля 684 К. 76 с., додат. конгр.

765 К. 68 с., зъ того под. 234 К. 70 с. Дѣмъ мурованый, Дякъ неисп.

Староство Пѣдгайцѣ, судъ, урядъ под. и ст. тел. Вишнѣвчикъ, почта въ мѣсци, ст. зел. Струсѡвъ 20 клѣм.

Примѣтка: Золотники се старо-руске мѣсточно, що вже мабуть за рускихъ князѣвъ було укрѣплене. Пѣзнѣйше побудовано замокъ, обведено сильнымъ муромъ зъ 4 баштами. Татари набѣгали часто Пѣдгаеччину и добувши замокъ знищили его. Часть муру и башта удержали ся були до половины XIX вѣку, та передъ 50 роками велѣвъ золотницкѣй дѣдичъ Цѣковскѣй розбрати, а зъ цегли побудовати горальню и стайнѣ. Найстаршѣй писаный памятникъ, що вѣдносить ся до сеи мѣсцевости, се ерекцийна грамота лат. парохѣи въ Золотникахъ 1459 р. за властителя Михаила Вильчка, а лат. архіепископа Михаила Кросновского. Въ тѣй грамотѣ признано парохѡви десятину въ збѡжу вѣдъ всѣхъ золотницкихъ мѣщанъ, а про Русинѡвъ мовить ся „item schismatici de qualibet curia dare tenentur“.

9. ИЩКѡВЪ. С. П. Ц. св. Арх. Михаила, дер. 1802, к. виз. 1872. об. въ Днѣстрѣ.

Патронъ: Володимиръ Янковскѣй.

Парохъ: Іоанъ Сѣрко, ж.

Въ мат. 1260 зъ прил. Росоховатець 300 ч. душъ . . . 1560
Лат. 120, жид. 10; Росоховатець лат. 460 есть костель и парохѣя, жид. 14.

Школа 1-кл., я. выкл. рускѣй, д. о. гр.-кат. 132; Росоховатець шк. 1-кл. я. выкл. польскѣй, д. о. гр.-кат. 27. Чит. общ. им. Качковск. чл. 35, въ Росохов. Кѡтко rolnicze.

Дотяцѣя, город. 3 м., орн. поля 167 м., сѣн. 15 м., доходъ зъ поля 1106 К. 88 с., дод. конгр. 483 К. 2 с., зъ того под. 376 К. 90 с. Дѣмъ мур. 1871. Дякъ неисп.

Староство Пѣдгайцѣ, судъ и ур. под. Вишнѣвчикъ, почта, ст. тел. и зел. Денисѡвъ-Купчиньцѣ, 8 клѣм.

10. КОБЫЛОВОЛОКИ. С. П. Ц. Воскресенѣя Хр. муров. 1882, кан. виз. 1872. об. въ Фениксѣ.

Патронъ: Павлина гр. Лось.

Парохъ: Теофиль Царевичъ, вд. я. в.

Сотрудникъ прив.: Петро Патрило, ж.

Въ мат. зъ присѣлк. Папѣрня-Накрашѣвъ ч. душъ . . . 2249

Въ доч. Млыниска, Ц. Вовед. въ Храмъ П. Д. Б. дер. об.

въ Фениксѣ 255

Разомъ 2504

Лат. 899 есть костель и священникъ, а богослужебна каплиця на присѣлку Папѣрня, жид. 90; Млыниска лат. 506, жид. 25.

Школа, 3-кл. зъ 4 учителями, я. выкл. рускѣй, д. о. гр.-кат. 227;

Млыниска, шк. 1-кл. я. выкл. польскѣй, д. о. гр.-кат. 22.

Чит. общ. им. Качковского чл. 89, шпихлѣръ и поз. каса

громадскій, склепъ читальняный; Млыниска, позичк. каса громадска.

Дотація, город. 2 м., орн. поля 149 м. 510□ с., сѣн. 12 м. 425□ с., лѣса 472□ с., дохѡдъ зъ поля 718 К. 92 сот., дод. конгр. 761 К. 6 сот., зъ того под. 247 К. 40 сот. Дѡмъ мур. 1892. Дякъ испыт.

Староство Теребовля, судъ и урядъ под. Будзанѡвъ, почта и ст. тел. Янѡвъ коло Теребовлѣ, ст. зел. Деренѡвка 8 клъм.

11. КОЗѢВКА. С. П. Ц. св. О. Николая, мур. 1890, кан. в. 1872. об. въ Днѣстрѣ.

Патронъ: Спадкоємцѣ Александра Созаньского и Сотера Мохнацкого.

Парохъ: Илярій Билиньскій, ж.

Число душъ 1800
Лат. 273, жид. 86.

Школа 2-кл., я. выкл. рускій, д. о. гр.-кат. 156. Читальня має 32 чл., поз. каса громадска.

Дотація, город. $\frac{1}{2}$ м., орн. поля 86 м., дохѡдъ зъ поля 583 К. 90 с., дод. конгр. 733 К. 22 с., зъ того под. 198 К. 80 с. Дѡмъ мур. 1874. Дякъ испыт.

Староство Тернопѡль, судъ и ур. под. Микулинцѣ, почта и ст. тел. Сороцко, ст. зел. Прошова, 9 клъм.

12. ЛАДИЧИНЪ. С. П. Ц. Рождества П. Д. Маріи, мур., кан. виз. 1872. об. въ Днѣстрѣ.

Патронъ: Юсифа зъ Конопкѡвъ гр. Рей.

Парохъ: Михаилъ Свѣтенькій, вд.

Въ мат. число душъ 1455

Въ доч. Кривки, Ц. св. арх. Михаила об. въ Днѣстрѣ. 224

» » Конопкѡвка 104 и Людвикѡвка 543 647

Разомъ 2326

Лат. 518, жид. 9; Кривки лат. 80, жид. 8; Коноп. лат. 247, прот. 86; Людв. лат. 305, жид. 4.

Школа 3-кл. зъ 4 учит., я. выкл. рускій, д. о. гр.-кат. 279; Конопкѡвка шк. нѣмецка вѣроиспв.; Людвикѡв. шк. 1-кл., я. выкл. польскій, д. о. гр.-кат. 73. Чит. Просвѣты чл. 80, склепъ читальняный, поз. каса и шпихлѣръ громадскій вѣспѡльнй зъ Людвикѡвкою.

Дотація, город. 4 м., орн. поля 152 м., сѣн. 10 м., неуж. 7 м., дохѡдъ зъ поля 639 К. 70 сот., дод. конгр. 705 К., зъ того под. 267 К., $\frac{1}{10}$ за дрова 112 К. Дѡмъ мур. Дякъ неисп.

Староство Тернопѡль, судъ, урядъ под., почта, ст. тел. и зел. Микулинцѣ 6 клъм.

13. МИКУЛИНЦЪ. М. П. Ц. св. Тройцы, мур. 1889, кан. в. 1872.
об. въ Кракѣв. Тов.

Патронъ: Спадкоємцѣ Казимира бар. Конопки.

Парохъ: Михаилъ Павликъ, ж.

Въ мат. 726, зъ прил. Воля мазовецка 489 ч. душъ . . . 1215
Въ доч. Лучка, Ц. Вов. въ храмъ П. Д. Б. об. въ Кр. Тов. 497

Разомъ . . . 1712

Лат. 995 есть костель и парохія зъ 2 священниками, жид.
2351; Воля мазов. лат. 282, жид. 15; Лучка лат. 272, жид. 5.

Школа 4-кл. мѣшана зъ 6 учителями, я. выкл. польскій, д. о.
гр.-кат. 116; Воля мазов., шк. 1-кл. я. выкл. польскій, д.
о. гр.-кат. 47; Лучка, шк. 1-кл. я. выкл. польскій, д. о. гр.-
кат. 77 (на 121). Чит. Просвѣты чл. 80, поз. каса и крам-
ница читальнянй.

Дотація город. 2 м. 1543□ с., орн. поля 183 м. 373□ с., сѣнож.
1, м. 163□ с., пасов. 863□ с., неуж. 620□ с., дохѣдъ зъ
поля 1256 К. 14 с., дод. конгр. 579 К. 10 с., зъ того под.
285 К. 12 с., пасовиско вспѣльне зъ громадою. Дѣмъ мур.
Дякъ испыт.

Староство Тернопѣль, судъ, урядъ под., почта и стація
тел. въ мѣсци, ст. зел. Микулинцѣ-Струсѣвъ 4 кльм.

14. МОГИЛЬНИЦЯ. С. П. Ц. св. Михаила, к. в. 1872. необезп.

Патронъ: Едмундъ Старженьскій.

Парохъ: Петро Савчиньскій, ж.

Сотрудникъ сист.: Іоанъ Клишь, ж.

Въ мат. число душъ 1680

Въ доч. Могильниця стара, Ц. св. Тройцы необезп. 1027

» » Романѣвка, Ц. Воздв. Ч. Креста об. въ Днѣстрѣ. 1253

Разомъ . . . 3960

Лат. 441, есть костель и парохія, жид. 169. Романѣвка
лат. 285.

Дотація, орн. поля 264 м., сѣн. 58 м., дохѣдъ зъ поля —

— „ дод. конгр. 110 К. 6 с., зъ того под. 801 К. 28 сот.

Староство Теребовля, судъ и урядъ под. Будзанѣвъ,
почта въ въ мѣсци.

15. НАЛУЖЕ. С. П. Ц. Успенія П. Д. Б., мур., кан. виз. 1872.
об. въ Днѣстрѣ.

Патронъ: Іосифъ гр. Голуховскій.

Парохъ: Ярославъ Мандичевскій, ж.

Въ мат. число душъ 364

Въ доч. Варваринцѣ, Ц. св. Варвары, мур. об. въ Днѣстрѣ. 922

Разомъ . . . 1286

Лат. 355, жид. 19; Варваринцѣ, лат. 1066, жид. 103.

Школа 1-кл. я. выкл. рускій, д. о. гр.-кат. 57; Варваринцѣ шк.
2-кл., я. выкл. польскій, д. о. гр.-кат. 96. Въ Варваринцяхъ
чит. Просвѣты членовъ 50, поз. касы громадскій въ обохъ
селахъ.

Дотація, орн. поля 160 м., доходъ зъ поля — , дод.
конгр. 364 К. 38 с., зъ того под. 245 К. 66 с. Дѣмъ мур.
Дякъ неисп.

Староство судъ и ур. под. Теребовля, почта, ст. тел.
и зел. Струсѡвъ, 4 клѣм.

16 НАСТАСѢВЪ. С. П. Ц. Вознесенія Хр. мур., кан. виз. 1902.
необезпеч.

Патронъ: Теодоръ Серватовскій.

Парохъ: Евстахій Цурковскій, ж.

Сотр. сист. Лука Побоярскій, безж.

Число душъ 3041

Лат. 520 есть костель и парохія, жид. —

Школа 4-кл., я. выкл. рускій, д. о. гр.-кат. 378, есть рѡльничій
курсъ. Читальня Просв. чл. 120, склепъ читаль., поз. каса
громадска.

Дотація, город. 4 м. 1264□ с., орн. поля 140 м., сѣн. 18 м., доходъ
зъ поля 1016 К. 80 сот., дод. конгр. 572 К. 20 с., зъ того
под. 246 К. 24 с. Дѣмъ мур. Дякъ неиспыт.

Староство Тернопѡль, судъ, ур. под., почта и ст. тел.
Микулинцѣ, ст. зел. Острѡвъ. 7½ клѣм.

17. ОСТРОВЕЦЪ. С. П. Ц. св. Димитрія, мур. 1844, кан. в. 1872.
об. въ Днѣстрѣ.

Властитель: Израилить.

Парохъ: Іоанъ Волянскій, зъ вѡдзн. крыл., вд.

Въ мат. 547, зъ прил. Слобѡдка струсѡвска 675 1222

Въ доч. Застѣноче, Ц. св. О. Николая, м. об. въ Днѣст. 519

» » Зубѡвъ, Ц. Рождества П. Д. Б. об. въ Днѣстрѣ,
и Каптуры 426

Разомъ 2167

Лат. 176 есть костель, жид. 46; Слобѡдка струс. лат. 137,
жид. 54; Застѣноче, лат. 226, жид. 63; Зубѡвъ, лат. 283,
жид. 30.

Школа 1-кл. я. выкл. рускій, д. о. гр.-кат. 106; Слобѡдка струс.
шк. 1-кл., я. выкл. рускій, д. о. гр.-кат. 116; Зубѡвъ шк.
1-кл., я. выкл. рускій, д. о. гр.-кат. 90. Чит. Просвѣты чл.
112, поз. каса читальняна; Слобѡдка стр. чит. Просвѣты
и каса читальняна.

Дотація, орн. поля 190 м., доходъ зъ поля 1188 К. 72 с., дод.
конгр. 432 К. 8 с., зъ того под. 404 К. 80 с., пасовиско
вспѡльне зъ громадою. Дѣмъ лѣпянка. Дякъ неисп.

Староство, судъ, ур. под., почта, ст. тел. и зел. Теребовля 6 клѣм.

18. ПРОШОВА. С. П. Ц. Успенія П. Д. Б. мур. 1800, к. в. 1902. об. въ Днѣстрѣ.

Патронъ: Володиславъ гр. Баворовскій.

Парохъ: Юліянъ Сыроичковскій, зъ вѣдзн. крыл., ж.

Сотруд.: прив. мешкае въ Магдалѳвцѣ: Алексѣй Ганасъ ж.

Въ мат. число душъ 772

Въ доч. Смолянка, Ц. Воведенія въ храмъ П. Д. Б. мур. необезпеч. 440

» » Скоморохи 690

» » Магдалѳвка, Ц. св. Єв. Луки обезп. въ Днѣстрѣ и Теклѳвка 806

Разомъ 2708

Лат. 36, жид. 53; Смолянка, лат. 124, жид. 64; Скоморохи лат. 233, жид. 52; Магдалѳвка, лат. 230, жид. 24.

Школа 1-кл., я. выкл. рускій, д. о. гр.-кат. 112; Смолянка, шк.

1-кл., я. выкл. рускій, д. о. гр.-кат. 42; Скоморохи, шк.

1-кл., я. выкл. рускій д. о. гр.-кат. 88; Магдалѳвка, шк.

2-кл., я. выкл. рускій, д. о. гр.-кат. 124. Чит. Просвѣты

заснѣтила ся, позичк. каса громадска; Магдалѳвка, чит. Просвѣты чл. 79.

Дотація, город. $2\frac{1}{4}$ м., орн. поля 183 м., лѣса $5\frac{1}{2}$ м., доходъ зъ поля 1386 К. 28 с., дод. конгр. 154 К. 76 с., под. 472 К., дровъ $1\frac{1}{2}$ сѣг. и 15 купъ збиранины. Дѳмъ дерев. 1865. Дякъ неисп.

Староство Тернопѳль, судъ и ур. под. Микулинцѣ, почта, ст. тел. и зел. въ мѣсци.

19. СЛОВОДА ЗОЛОТА. С. П. Ц. Покрова П. Д. Б. мур. 1899, кан. виз. 1872. об. въ Днѣстрѣ.

Властитель: Израилить.

Парохъ: Гаврииль Мѣдицкій, ж.

Число душъ 1600

Лат. 73, жид. 100.

Школа 1-кл., я. выкл. рускій, д. о. гр.-кат. 100; Чит. общ. им.

Качковск. чл. 20, шпихлѣръ и позичкова каса громадскій,

склепъ читальняный.

Дотація, город. 2 м., орн. поля 56 м., доходъ зъ поля 270 К.

32 сот., дод. конгр. 1055 К. 20 с., зъ того под. 92 К. 4 с.

Дѳмъ мур. 1891. Дякъ неисп.

Староство Бережаны, судъ и ур. под. Козова, почта, ст. тел. и зел. въ мѣсци.

20. СОКОЛОВЪ. С. П. Ц. св. Вм. Параскевіи, дерев. 1715, кан. виз. 1872. об. въ Днѣстрѣ.

Патронъ: Вильгельмъ и Софія гр. Семинскій-Левицкій.

Парохъ: Епифаній Роздольскій, ж.

Въ мат. зъ прил. Соколовники и Хатки ч. душъ 1192

Лат. 864, жид. —; Соколовники, лат. 314, жид. —; Хатки, лат. 258, жид. —.

Школа 1-кл., я. выкл. польскій, д. о. гр.-кат. 56. Чит. Просвѣты чл. 38, поз. касы громадскій у всѣхъ троухъ громадахъ, шпихлѣрѣ громадскій въ Соколовѣ и Соколовникахъ.

Дотація, город. 1098□ с., орн. поля 78 м., сѣн. 3 м. 356□ с., дохѣдъ зъ поля 387 К. 12 с., дод. конгр. 964 К. 14 с., зъ того под. 131 К. 32 с. Дѣмъ мур. 1818. Дякъ неисп.

Староство Пѣдгайтѣ, судъ, урядъ под. и стація тел. Вишнѣвчикъ, почта Золотники, ст. зел. Микулинцѣ-Струсѣвъ.

21. СТРУСОВЪ. С. П. Ц. Перенесеня мощей св. О Николая, мур., кан. виз. 1902. об. въ Днѣстрѣ.

Патронъ: Іосифъ гр. Голуховскій.

Парохъ: Теодоръ Цегельскій, зъ крыл. вѣдзн. ж.

Сотрудникъ прив.: Плятонъ Карпинскій, катехитъ, ж.

Въ мат. число душъ 960

Въ доч. Бернадѣвка, Ц. Воведенія въ храмъ Пр.. Д.

М., мур. об. въ Днѣстрѣ. 340

» » Задрѣсть, Ц. Воздвиж. Ч. Креста, мур. об. въ Днѣстрѣ. 946

» » Рѣздвяны Ц. Покрова П. Д. М. м. об. въ Днѣстрѣ. 924

Разомъ . . . 3170

Лат. 1200 есть костель и парохія зъ 2 священниками, жид. 900; Бернадѣвка лат. 260, жид. 15; Задрѣсть лат. 194, жид. 30, Рѣздвяны лат. 562, жид. 100.

Школы 4-кл. муж. и 4-кл. жѣн., я. выкл. польскій, д. о. гр.-кат. 180, науки религ. 24 год. тыжнево. Бернадѣвка, шк. 1-кл. я. выкл. польско-рускій (на приказъ окруж. инспектора), д. о. гр.-кат. 80; Задрѣсть шк. 2-кл. я. выкл. рускій д. о. гр.-кат. 200; Рѣздвяны, шк. 2-кл. я. выкл. рускій, д. о. гр.-кат. 180. Чит. Просвѣты чл. 20, Товариство задаткове зъ 100.000 К. стопа $\frac{1}{100}$ 8., склепъ христіянскій; Бернадѣвка, чит. Просв. чл. 14; Задрѣсть чит. Просвѣты чл. 30, склепъ христіянскій; Рѣздвяны чит. Просвѣты чл. 120, поз. каса и склепъ читальнянй.

Дотація, город. и пѣдъ будов. 3 м. 1532□ с., орн. поля 176 м. 1229□ с., сѣн. 9 м. 464□ с., дохѣдъ зъ поля 1197 К. 38 с., дод. конгр. 652 К. 94 с., зъ того под. 414 К. 92 с., $\frac{1}{100}$ вѣдъ обл. 114 К. Дѣмъ мур. дякъ неисп.

Староство, судъ и ур. под. Теребовля, почта, ст. тел. и зел. въ мѣсци, 4 кльм.

22. СУЩИНЪ. С. П. Ц. св. ВМ. Георгія. мур. 1865, кан. в. 1872.
об. въ Днѣстрѣ.

Патронъ: Александеръ гр. Пининскій.

Парохъ: Игнатій Левицкій, ж.

Въ мат. 736. зъ присѣл. Осталцѣ 988, число душъ . . . 1724

Въ доч. Лошнѣвъ, Ц. Рождества П. Д. М., мур. необезп. 700

Разомъ . . . 2424

Лат. 170, есть захоронка и 4 лат. СС. Служебницѣ, жид. 40;
Осталцѣ лат. 260; Лошнѣвъ лат. 2280, есть костель и па-
рохія, жид. 47.

Школа 2-кл. я. выкл. рускій, д. о. гр.-кат. 181; Лошнѣвъ шк.
4-кл. зъ 3 лѣтнимъ низшимъ курсомъ рѣльничимъ, я.
выкл. польскій, д. о. гр.-кат. 101. Поз. каса громадска,
склепъ церковный.

Дотація, город. 2 м. 184□ с., орн. поля 120 м. 1522□ с., доходъ
зъ поля 744 К. 28 с., дод. конгр. 725 К. 14 с., зъ того
под. 254 К. 66 с., пасовиско вспѣльне зъ громадою. Дѣмъ
мур. 1869. Дякъ неисп.

Староство Тернопѣль, судъ и урядъ под. Микулинцѣ,
ст. тел. и зел. Прошова, 8 кльм., почта въ мѣсци.

23. ТЕРЕБОВЛЯ. М. П. Ц. св. О. Николая, мур. кан. виз. 1872.
об. въ Днѣстрѣ.

Патронъ: Мѣсцева Рада мѣйска.

Парохъ: Іоанъ Залуцкій, вд., я. в.

Сотрудникъ сист.: Симеонъ Савула, ж.

Въ мат. число душъ 3135

Въ доч. Кровинка Ц. Покрова П. Д. М. необезп. 725

» » Плебанѣвка, Лозѣвка и Хатки 280

» » Заленче и Пѣдгѣряны, Ц. св. Іоанна Крест. мур.
необезп. 300

» » Волиця и Боричѣвка 340

Разомъ . . . 4780

Лат. 2700 есть костель, парохія и монастырь оо. Карме-
литѣвъ, прот. 18, жид. 2430; Кровинка лат. 603, есть бо-
гослуж. каплица, жид. 30; Плебан. и Лозѣвка лат. 700,
жид. 20; Волиця лат. 130, жид. 6; Боричѣвка лат. 1000.
жид. 5.

Школы: выдѣл. 6-кл. муж., 6-кл. жѣн., и 1-кл. народ., всѣ зъ
польскимъ я. выкладовымъ, д. о. гр. кат. 480; Кровинка
шк. 1-кл., я. выкл. польскій д. о. гр. кат. 72; Плебанѣв.
шк. 2-кл., я. выкл. польскій, д. о. гр. кат. 28; Боричѣв.
шк. 1-кл., я. выкл. польскій, д. о. гр. кат. 45. Чит. общ.
им. Качков. чл. 60.

Дотація город. 7 м., орн. поля 180 м., сѣн. 57 м.; доходъ зъ по-

ля 926 К. 76 сот., дод. конгр. 163 К., зъ того под. 353 К., дровъ 15 сяг. Дѣмъ мур. 3 дяки неисп.

Староство, судъ, урядъ под., почта, стація тел. и зел. въ мѣсци.

24. ХМЕЛѢВКА. С. П. Ц. Покрова П. Д. М., мур. 1760, кан. виз. 1829. об. въ Днѣстрѣ.

Патронъ: Николай Дичковскій, Катерина Рогальска.

Парохъ: Іосифъ Реваковичъ, ж.

Въ мат. число душъ 1000

Въ доч. Брикуля стар. бог. капл. П. Д. М. 1889 необ. 700

» » Брикуля нова 750, и Подбрикуля 50 800

Разомъ 2500

Лат. 25, жид. —; Брикуля стара лат. 274, жид. —; Брик. нова и Подбрик. лат. 36, жид. —.

Школа 2-кл. вспѣльна зъ Брикулею старою, я. выкл. рускій, д. о. гр.-кат. 250; Брикуля нова, шк. 1-кл., я. выкл. рускій, д. о. гр.-кат. 50. Склепъ громадскій.

Дотація, орн. поля 60 м., дохѣдъ зъ поля 453 К. 94 с., додат. конгр. 916 К. 62 с., зъ того под. 154 К. 56 с. Дѣмъ дер. 1860. Дякъ испыт.

Староство, судъ и ур. под. Теребовля, почта, ст. тел. и зел. въ мѣсци.

25. ЯНѠВЪ С. П. Ц. св. О. Николая, мур., кан. виз. 1902. об. въ Краков. Тов.

Патронъ: Павлина гр. Лось.

Парохъ: Теофиль Лавровскій, зъ водзн. крыл., ж.

Въ мат. число душъ 610

Въ доч. Подгайчики, Ц. Воздвиженія Ч. Креста (замкнена) и ВыбранѠвка 35

Въ доч. СлобѠдка и Знесѣне 509

Разомъ 1154

Лат. 1474 есть костель и парохія, жид. 818; Подгайч. лат. 1764, жид. 44; СлобѠдка, лат. 1115, жид. 25.

Школа 3-кл. зъ 4 учител., я. выкл. польск., д. о. гр. кат. 92; Подгайч. шк. 2-кл., я. выкл. польскій, д. о. гр.-кат. 3; СлобѠд. шк. 2-кл. я. выкл. польскій д. о. гр.-кат. 65, Поз. каса гром.

Дотація, город. 2 м. 1588□ с., орн. поля 245 м. 56□ с., дохѣдъ зъ поля 1556 К. 60 сот., дровъ 18 сяг., за вольне мливо $\frac{0}{100}$ 26 К. 90 сот., дод. конгр. 79 К. 86 с., зъ того под. 530 К. 64 с., эквивалентъ 100 К. 28 с. рѣчно. Дѣмъ мур. Дякъ неисп.

Староство Теребовля, судъ и ур. под. БудзанѠвъ, почта и ст. тел. ЯнѠвъ коло Теребовлѣ, ст. зел. ДеренѠвка 8 клѣм.

Теребовельскій деканатъ числитъ душъ гр.-кат. 55.792

25. Тернопольскій деканатъ.

Деканъ :

Всч. О. Володимиръ Громницкій, зъ вѣдзн. крыл., ком. оръ. для I. и II. гимназіи, школы реальной, семинаріи учит. муж. выдѣловыхъ и народныхъ школъ цѣлого Тернополь. деканату, орд. ком. при испитахъ квалиф. канд. учит., членъ Рады школьной окружной въ Тернополи, парохъ въ Тернополи.

Мѣстодеканъ :

Всч. О. Иеронимъ Алексевичъ, зъ вѣдзн. крыл., парохъ въ Черниховѣ.

1. БАВОРОВЪ С. П. Ц. Рождества св. Іоанна Кр., мур. кан. виз. 1871 митр. Іосифомъ Сембратовичомъ. об. въ Днѣст. Патронъ: Выдѣлъ краевый и Вячеславъ гр. Баворовскій. Парохъ: Емиліянъ Дольницкій, вдов.

Въ мат. 703 зъ прил. Заставъ 486, ч. душъ 1189

Въ доч. Грабовецъ, 710 Ц. Покрова П. Д. Б. обезп. въ Днѣстрѣ, зъ прил. Бѣлоскорка 425 1135

Разомъ 2324

Лат. 646 есть костель и парохія зъ 2 священниками, жид. 110; Заставъ лат. 290, жид. 48; Грабовецъ лат. 504, жид. 43; Бѣлоскорка лат. 401, жид. 19.

Школа 2-кл. я. выкл. польскій, д. о. гр. кат. 63; Заставъ шк. 1-кл. я. выкл. рускій, д. о. гр. кат. 52; Грабовецъ шк. 1-кл. я. выкл. польскій, д. о. гр. кат. 75; Бѣлоскорка шк. 1-кл. я. выкл. польскій, д. о. гр. кат. 50.

Дотация, город. 1 м., орн. поля 137 м. 420□ с., сѣн. 10 м., доходъ зъ поля 949 К. 98 сот., дод. конгр. 498 К. 98 сот., зъ того под. 327 К. 60 с. Дѣмъ лѣпянка Дякъ неисп.

Староство Тернополь, судъ и ур. под. Микулинець почта въ мѣсци, ст. тел. и зел. Прошова, 5 клѣм.

2. БАЙКОВЦЪ С. П. Ц. св. Пр. М. Параскеви, мур. 1900, кан. виз. 1871. об. въ Краков. Тов.

Патронъ: спадкоємцѣ Евстахія Розвадовского и Маріянъ Маневскій.

Парохъ: Левъ Бачинскій, ж.

Сотрудникъ прив. зъ прав.: Юліянъ Бачинскій, ж.

Въ мат. 586 зъ присѣл. Русяновка, 227, ч. душъ 813

Въ доч. Смиковцѣ, Ц. Рождества П. Д. Б. об. въ Днѣстрѣ зъ присѣл. Подсмиковцѣ 822

Разомъ 1635

Лат. 409 а въ Русянов. 55, жид. 15; Смиківцѣ лат. 118, жид. 35.

Школа 1-кл. я. выкл. рускій, д. о. гр. кат. 66; Смиківцѣ шк. 1-кл. я. выкл. рускій, д. о. гр. кат. 75. Въ Байківцяхъ и Смиківцяхъ поз. касы громадскій, въ Смиківцяхъ склепъ громадскій.

Дотація, город. 1 м. 615□ с., орн. поля 98 м. 250□ с., сѣн. 1 м. 1465□ с., дохѣдъ зъ поля 479 К. 20 с., дод. конгр. 728 К., зъ того под. 248 К. 84 с., пасовиско вспѣльне зъ громадою. Дѣмъ дер. 1900. Дякъ неисп.

Староство, судъ, ур. подат., почта, ст. тел. и зел. Тернополь, 7 кльм.

3. БЕРЕЗОВИЦЯ ВЕЛИКА С. П. Ц. Вознесенія Хр. мур. 1861. кан, виз. 1871. об. въ Днѣстрѣ.

Патронъ: Д-рѣ Емилянъ Гладишовскій, Софія Яницка и спадкоємцѣ Юсифа Чернявского.

Парохъ: Александрѣ Мироновичъ, ж.

Число душъ 1742

Лат. 201 есть богослужебна каплица, жид. 59.

Школа 2-кл. я. выкл. рускій, д. о. гр. кат. 241. Читальня має 70 членѣвъ, шпихлѣръ и поз. каса громадскій.

Дотація, город. 1 м. 36□ с., орн. поля 49 м. 1310□ с., дохѣдъ зъ поля 366 К. 64 с., дод. конгр. 788 К. 68 с., зъ того под. 137 К. 32 с., пасовиско вспѣльне зъ громадою. Дѣмъ мур. 1896. (20 К. 50 сот.) Дякъ неисп.

Староство, судъ и ур. под. Тернополь, почта Острѣвъ коло Тернополя, ст. тел. Острѣвъ.-Березовица, ст. зел. въ мѣсци.

4. БОРКИ ВЕЛИКІЙ С. П. Ц. св. Параскевіи, мур., к. в. 1871. об. въ Днѣстрѣ.

Патронъ: спадкоємцѣ Емилии гр. Баворовскои.

Завѣдатель: Филипъ Свергунъ, ж.

Число душъ 1173

Лат. 1000 есть костель и экспонов. сотрудникъ, жид. 25;

Школа 3-кл. я. выкл. рускій, д. о. гр. кат. 190; Чит. Просвѣтъ чл. 50, христ. крамница на удѣлахъ, шпих. и поз. каса громадскій.

церковный, поз. каса громадска.

Дотація, город. 1077□ с., орн. поля 127 м., сѣн. 3 м., дохѣдъ зъ поля 865 К. 48 с., вѣльне мливо, дод. конгр. 595 К. 72 с., зъ того под. 285 К. 72 сот. Дѣмъ мур. 1883. Дякъ неиспытovaný.

Староство, судъ и ур. под. Тернополь, почта, ст. тел. и зел. въ мѣсци.

ДИЧКОВЪ С. експон. сотр. Ц. Преображенія Госп. мур. 1893, обезп. въ Днѣстрѣ.

Патронъ: Рады громаски Дичкова и красѡвки.

Експон. сотр.: Василій Левицкій, ж.

Ч. душъ 704, а въ прил. Красѡвка 385, разомъ 1089

Лат. 211, жид. 132; Крас. лат. 127, жид. 44.

Школа 2-кл. я. выкл. рускій, д. о. гр. кат. 160. Чит. Просв. чл. 45, склеп. церковный, поз. каса гром,

Дотація: Громады уложили 21.700 Кор. на удержене священника.

Староство, судъ. ур. под. Тернопль, почта, ст. тел. и зел. Борки великій 4 кльм.

5. БУЦНѢВЪ С. П. Ц. Зачатія П. Д. Б., мур. 1744, к. в. 1871. об. въ Днѣстрѣ.

Патронъ: Теодоръ Серватовскій.

Парохъ: Изидоръ Глинскій. вд.

Въ мат. зъ присѣл. Серединки ч. душъ 1324

Лат. 1000 есть костель и священикъ, жид. —

Школа 2-кл. зъ 3 учителями, я. выкл. рускій, д. о. гр. кат. 215.

Чит. Просвѣты чл. 71, склепъ читальняный, поз. кас. громадска.

Дотація, город. 1½ м., орн. поля 132 м., сѣн. 25½ м., дохѡдъ зъ поля 801 К. 58 с., дровъ 3 сяг., вольне мливо на 50 кѡрц., % зъ капит. 170 К. 8 с., дод. конгр. 656 К. 62 с., зъ того под. 272 К. 94 с. Дѡмъ мур. 1886. Дякъ неисп.

Староство, судъ, ур. под. Тернопль, почта, ст. тел. и зел. Острѡвъ коло Тернополя, 1½ кльм.

Примѣтка: Въ церквѣ есть чудотворна икона Пр. Д. Маріи. Грамота митр. Атанасія Шептицкого зъ дня 25/1 1737 р. Вѡдпусты вѡдбувають ся на: а) Рождество св. Іоана Крест. б) св. Ап. Петра и Павла в) Непор. Зачатіе П. Д.

6. БѢЛА С. П. Ц. св. О. Николая, мур. 1815, кан. виз. 1871. об. въ Днѣстрѣ.

Патронъ: Юлій гр. Корытовскій.

Парохъ: Амвросій Крушельницкій, ж.

Въ мат. число душъ 557

Въ доч. Чистилѡвъ, Ц. св. Арх. Михаила об. въ Днѣстрѣ. 481

« Плотича, Ц. Успенія П. Д. Б. необезп. 320

Разомъ 1358

Лат. 214, жид. 10; Чистилѡвъ лат. 119, жид. —; Плотича лат. 955 есть парох. костель и 1 священикъ, жид. —.

Школа 1-кл., я. выкл. рускій, д. о. гр. кат. 111. Чистилѡвъ шк.

1-кл. я. выкл. рускій, д. о. гр. кат. 105; Плотича шк. 1-кл.

я. выкл. польскій, д. о. гр. кат. 27. Читальня Просвѣты

чл. 80; Чистилѡвъ чит. Просвѣты, склепъ читальняный.

Дотація, город. 2 м. 853□ с., орн. поля 140 м. 971□ с., сѣн. 43 м. 1474□ с., доходъ зъ поля 1029 К. 64 с., дровъ 3 сяг., вольне мливо, дод. конгр. 418 К. 30 с., зъ того под. 350 К. 38 с. Дѣмъ мур. 1892. Дякъ неисп.

Староство, судъ, ур. под., почта, ст. тел. и зел. Тернопѣль, 3 кльм.

7. ВОРОБІЇВКА С. П. Ц. Воскресенія Хр. дер., к. в. 1871. об. въ Днѣстрѣ.

Патронъ: Михаилъ Гарапихъ.

Парохъ: Іосифъ Терешкевичъ, ж.

Въ мат. число душъ 560

Въ доч. Цебрѣвъ Ц. Покрова П. Д. Б. дер. об. въ Днѣст. 841

« Курѣвцѣ, Ц. Вознесенія Хр. дер. об. въ Днѣст. 1346

Разомъ . . . 2747

Лат. 9, жид. 8; Цебрѣвъ, лат. 431, жид. 35; Курѣвцѣ лат. 15, прот. 4, жид. 18.

Школа 1-кл., я. выкл. рускій, д. о. гр. кат. —; Цебрѣвъ 2 школы 1-кл., я. выкл. рускій, д. о. гр. кат. — Читальня въ упадку, шпихлѣръ, позич. каса гром., склепы гром. и церк.; Цебрѣвъ читальня має 40 чл; Курѣвцѣ читальня въ упадку, шпихлѣръ и позич. каса громадскій, християнскій склепъ на удѣлахъ.

Дотація, орн. поля 135 м., сѣн. 15 м., доходъ зъ поля 763 К. 24 с., дод. конгр. 686 К. 36 с., зъ того подат. 251 К. 37 с. Дѣмъ мур. Дякъ испыт. Хоръ.

Староство, судъ и ур. под. Тернопѣль, почта ст. тел. и зел. Глубѣчокъ великій, 5½ кльм.

8. ВЫСЫПѢВЦЪ С. П. Ц. св. Пр. М. Параскевіи, мур. 1869, кан. виз. 1871. об. въ Днѣстрѣ.

Патронъ: Михаилъ Гарапихъ.

Парохъ: Іоанъ Гаванскій, ж.

Въ мат. зъ прил. Серединцѣ, 295, ч. душъ 692

Въ доч. Кокутѣвцѣ, Ц. Рожд. св. Іоана Кр. об. въ Днѣст. 201

Разомъ . . . 893

Лат. 162, жид. 14; Серединцѣ лат. 299, жид. 10; Кокутѣвцѣ лат. 350, жид. 12.

Школа 1-кл. вѣдѣльна для Серединецъ, я. выкл. рускій, д. о. гр. кат. 110; Кокутѣвцѣ, шк. 1-кл. я. выкл. польскій, д. о. гр. кат. 24. Чит. Просв. зъ крамницею чл. 30, шпихл. гром.; Серединцѣ читальня Towarzystwa szkoły ludowej; Кокутѣвцѣ шпихлѣръ и поз. каса громадскій.

Дотація, город. ½ м., орн. поля 63 м., сѣн. 1 м., доходъ зъ поля 324 К. 56 с., дод. конгр. 1014 К., зъ того под. 110 К. 52 с. Дѣмъ мур. 1888. Дякъ неиспыт.

Староство, судъ и ур. под. Тернопіль, почта, ст. тел. и зел. Озѣрна, 9 клѣм.

9. ГЛУБОЧОКЪ ВЕЛИКІЙ С. П. Ц. Воскресенія Хр. мур. 1846, кан. виз. 1871. об. въ Днѣстрѣ.

Патронъ: Андрей гр. Плятеръ подъ опѣкою Михаила Гарапиха зъ Цеброва.

Парохъ: Емилянъ Чайковскій, ж.

Число душъ 2211
Лат. 205, жид. 81.

Школа 2-кл. я. выкл. рускій, д. о. гр. кат. 281. Чит. Просвѣты чл. 40, шпихлѣръ и поз. каса громадскій, христіянскій склепъ на удѣлахъ.

Дотація, город. 1 м. 38□ с., орн. поля 59 м. 566□ с., сѣн. 5 м. 300□ с., доходъ зъ поля 378 К. 98 с., вольне мливо, дод. конгр. 984 К. 78 с., зъ того под. 125 К. 66 с. Дѣмъ мур. Дякъ не исп.

Староство, судъ и ур. под. Тернопіль, почта, ст. тел. и зел. въ мѣсци.

10. ГОРОДИЩЕ С. П. Ц. Успенія П. Д. Б., дер., кан. виз. 1871. об. въ Днѣстрѣ.

Патронъ: Модеста Чосновска.

Парохъ: Тимотей Бордулякъ, ж.

Въ мат. число душъ 539

Въ доч. Носѣвцѣ, Ц. Возвѣженія Ч. Креста дер. об. въ Днѣстрѣ. 322

Разомъ 861

Лат. 15, есть въ дворѣ публична богослужебна каплиця, жид. 3; Носѣвцѣ лат. 70, жид. —.

Школа 1-кл. я. выкл. рускій, д. о. гр. кат. 77; Носѣвцѣ шк. 1-кл. я. выкл. рускій, д. о. гр. кат. 48. Носѣвцѣ, Чит. Просвѣты чл. 25, шпихлѣръ громадскій.

Дотація, город. 1 м. 110□ с., орн. поля 67 м. 725□ с., неуж. 4 м., сѣн. 765□ с., доходъ зъ поля 276 К. 32 сот., вольне мливо, дод. конгр. 1004 К. 30 с., зъ того под. 98 К. 12. сот. Дѣмъ лѣпянка 1876. Дякъ не исп.

Староство, судъ и ур. под. Тернопіль, почта и ст. тел., Залѣзцѣ, ст. зел. Озѣрна 15 клѣм.

11. ДЕНИСѠВЪ С. П. Ц. св. О. Николая, мур. 1887 к. в. 1871. об. въ Днѣстрѣ.

Патронъ: Александеръ Уейскій.

Парохъ: Антоній Копертинскій, зъ вѣдзн. крыл, вд.

Число душъ 1940

Лат. 150, жид. 60.

Школа 2-кл. зъ 3 учителями, я. выкл. рускій, д. о. гр. кат. 207.
Чит. Просвѣты чл. 80, а чит. самостѣйна чл. 60, шпихл.
и поз. каса громадскій, 2 склепы христіянскій.

Дотація, город. 1½ м. орн. поля 97 м. 300□ с., сѣн. 4 м., неуж.
2 м., дохѣдъ зъ поля 861 К. 52 с., дод. конгр. 647 К. 5 с.,
зъ того под. 282 К. 12 с., пасовиско вспѣльне зъ громадою.
Дѣмъ лѣпянка Дякъ испыт. Хоръ и музика на дутыхъ ин-
струментахъ основанъ бл. п. о. Іосифомъ Витошинскимъ.

Староство, судъ и ур. под. Тернопѣль, почта, ст. тел.
и зел. въ мѣсци.

Примѣтка. На кладовици есть богослужебна каплиця.

12. ДОЛЖАНКА С. П. Ц. св. Іоанна Богослова, мур. 1795, кан.
виз. 1871. об. въ Днѣстрѣ.

Патронъ: Елисавета гр. Борковска.

Парохъ: Левъ Бачинскій, ж.

Въ мат. число душ 1363

Въ доч. Домаморичъ, Ц. Успенія П. Д. Б. об. въ Днѣстрѣ. 1133

Разомъ . . . 2496

Лат. 496, жид. 59; Домаморичъ лат. 9, жид. 10.

Школа 2-кл. я. выкл. рускій, д. о. гр. кат. 194; Домаморичъ,
шк. 1-кл. я. выкл. рускій, д. о. гр. кат. 106 Чит. Просвѣты
чл. 84 шпихлѣрѣ и поз. касы громадскій въ обохъ селахъ.

Дотація, город. 2 м. 463□ с., орн. поля 119 м., сѣн. 5 м., пас.
2 м., неуж. 5 м. 120□ с., дохѣдъ зъ поля 973 К. 32 сот.,
дод. конгр. 599 К. 30 с., зъ того под. 331 К. 42 с. Дѣмъ
лѣпянка 1869. Дякъ испыт.

Староство, судъ, ур. под., почта, ст. тел. и зел. Тер-
нопѣль, 10 кльм.

13. ДРАГАНѢВКА С. П. Ц. св. Тройцы, мур. 1849, к. в. 1871.
необезпеч.

Властитель: израилить.

Парохъ: Іосифъ Бородіевичъ, ж.

Въ мат. число душ 500

Въ доч. Почапинцѣ, Ц. св. Онуфрея об. въ Кракъв. Тов. 50

Разомъ . . . 550

Лат. 1526 есть костель и парохія, жид. 30; Почапинцѣ
лат. 1051, жид. 10.

Школа 2-кл., я. выкл. польскій, д. о. гр. кат. 49; Почапинцѣ
2 школы 1-кл. зъ польскимъ языкомъ выкладовымъ, д. о.
гр. кат. 20. Чит. общ. им. Качковскаго и Towarzystwa
szkoły ludowej, поз. каса громадска, склепъ Kółka rolni-
cz-oro; Почапинцѣ чит. Towarzystwa szkoły ludowej, поз.
каса громадска, склепъ Kółka rolnicz-oro.

Староство, судъ, ур. под., почта, ст. тел. и зел. Тернополь, 6 клъм.

14. ЗАРУДЕ С. П. Ц. св. Іоана Богослова, дер. 1720, к. в. 1871.

об. въ Краков. Тов.

Патронъ: Романъ Грохольскій.

Парохъ: Вильгельмъ Белкотъ, ж.

Въ мат. число душъ 300

Въ доч. Обаринцѣ Ц. св. Космы и Дамяна 1766 обезп.
въ Краков. Тов. 393

» Янкѡвцѣ зъ прис. Гребля, Ц. Воведенія въ храмъ
Пр. Д. мур. 1849. об. въ Краков. Тов. 700

Разомъ . . . 1393

Лат. 115, жид. 3; Обаринцѣ лат. 444 есть костель, жид. 68; Янкѡвцѣ лат. 160, жид. 40.

Школа 2-кл. спѡльна зъ Обаринцями, я. выкл. рускій, д. о. гр. кат. 86. Янкѡвцѣ шк. 1-кл. я. выкл. рускій, д. о. гр. кат. 77. Поз. каса громадска, христіянскій склепъ на удѣлахъ; Янкѡвцѣ чит. Просвѣты чл. 52, христіянскій склепъ на удѣлахъ.

Дотація, город. 2 м. 631□ с., орн. поля 140 м. 130□ с., лѣса 4 м. 419□ с., дохѡдъ зъ поля 647 К. 60 сот., вѡльне, мливо, дод. конгр. 798 К. 90 с., зъ того под. 220 К. 74 с. сѣножать вѡспѡльна зъ громадою въ Янкѡвцяхъ. Дѡмъ дер. 1878. Дякъ неисп.

Староство, судъ и ур. под. Тернополь, почта и ст. тел. Игровиця, ст. зел. Глубѡчокъ великій, 12 клъм.

15. ИВАЧѢВЪ ГОРЪШНЫЙ С. П. Ц. Воскресенія Хр. мур. 1877, кан. виз. 1871. об. въ Днѣстрѣ.

Патронъ: Юлій гр. Корытовскій.

Завѣдатель: Евстахій Володимиръ Скоморовскій, ж.

Въ мат. число душъ 550

Въ доч. Ивачѣвъ дол. Ц. св. Ев. Луки об. въ Днѣстрѣ. . . 754

Разомъ . . . 1304

Лат. 178, жид. 31; Ивачѣвъ дол. лат. 175, жид. 19.

Школа 1-кл., я. выкл. рускій, д. о. гр. кат. 72; Ивачѣвъ дол. шк. 1-кл., я. выкл. рускій, д. о. гр. кат. 74. Чит. Просвѣты чл. 50, крамница читальняна, шпихлѣрь и поз. каса громадскій; Ивачѣвъ дол. чит. Просвѣты засиствало староство, вже 1/2 року поз. каса громадска.

Дотація, орн. поля 65., м., сѣн. 3 м., дохѡдъ зъ поля 270 Кор. 84 с., вѡльне мливо, дод. конгр. 868 К. 4 с., зъ того под. 92 К. 24 с., пасовиско вѡспѡльне зъ громадою. Дѡмъ лѣпянка 1847. Дякъ неисп.

Староство, судъ, ур. под. Тернополь, почта и ст. тел. Игровиця, ст. зел. Глуббчокъ великій, 5 $\frac{1}{2}$ клъм.

16. ИГРОВИЦЯ С. П. Ц. св. Пр. Параскевіи, мур. 1889, к. в. 1871. об. въ Днѣстрѣ.

Патронъ: Романъ Грохольскій.

Парохъ: Георгій Куницкій, ж.

Число душъ 1186

Лат. 750, есть богослужевна каплиця, жид. 100

2 школы 1-кл. въ обохъ я. выкл. рускій, д. о. гр. кат. 135.

Двѣ чит. Просвѣты чл. 27 а при нихъ 2 крамницѣ, поз. каса громадска.

Дотація, город. 2 $\frac{1}{2}$ м., орн. поля 55 $\frac{1}{2}$ м., дохѳдъ зъ поля 265

Кор., дод. конгр. 1060 К. 34 с., дод. 90 К. 26 сот. Дѳмъ мур. Дякъ неисп.

Староство, судъ и ур. под. Тернополь, почта и ст. тел. въ мѣсци, ст. зел. въ Глуббчку великѳмъ, 7 клъм.

17. КИПЯЧКА С. П. Ц. Рождества П. Д. Б., мур., к. в. 1871.

об. въ Слявіи.

Патронъ: Марія зъ Тишарскихъ Черняковска.

Парохъ: Іосифъ Студинскій, ж.

Въ мат. число душъ 487

Въ доч. Товстолугъ, Ц. св. ВМ. Георгія. об. въ Слявіи. 800

» Застѣнка, Ц. св. Пр. М. Параск. об. въ Слявіи. 465

Разомъ 1752

Лат. 35, жид. 18; Товстолугъ лат. 110, жид. 15; Застѣнка лат. 180, жид. 14.

Школа 1-кл., я. выкл. рускій, д. о. гр. кат. 70; Товстолугъ шк.

1-кл. я. выкл. рускій, д. о. гр. кат. 72; Застѣнка шк. 1-кл.

я. выкл. польскій, д. о. гр. кат. 56. Читальня братска чл.

15, склепъ громадскій; Товстолугъ чит. общ. им. Качков.

чл. 40, шпихлѣръ громадскій, поз. каса читальняна, склепъ

братскій; Застѣнка чит. общ. им. Качков. чл. 40.

Дотація, город. 1436□ с., орн. поля 114 м. 1478□ с., сѣн. 1 м.

388□ с., дохѳдъ зъ поля 719 К. 50 с., дод. конгр. 700 К.

68 с., зъ того под. 259 К. 94 с. Дѳмъ лѣпянка 1852. Дякъ

неисп.

Староство, судъ, ур., под. почта, ст. тел. и зел. Тернополь, 8 клъм.

18. КУПЧИНЦѢ С. П. Ц. Воведенія въ храмъ П. Д. М. мур. 1785,

кан. виз. 1871, обез. въ Днѣстрѣ.

Патронъ: спадкоємцѣ Теодора Завистовского, спадкоємцѣ Матя

Вшелячиньского и Константинъ Михальскій.

Парохъ: Володимиръ Микитка, ж.

Въ мат. зъ прис. Іосифѣвка 153 и прис. Маріанка, бого-
служ. каплиця св. Арх. Михаила, 51, ч. душъ . . . 2766
Лат. 745, жид. 417, Іосифѣвка лат. 530, жид. 63, Маріанка
лат. 137, жид. 27.

Школа 3-кл. я. выкладовый рускій, д. о. гр. кат. 392; Іосифѣвка
шк. 1-кл. я. выкл. польскій, д. о. гр. кат. 32. Чит. Про-
свѣты чл. 50, шпихлѣръ, поз. каса и склепъ громадскій.
Дотація, город. 2 м., орн. поля 64 м., доходъ зъ поля 254 К.
84 с., дод. конгр. 1079 К., зъ того под. 86 К. 80 с.

Староство, судъ и ур. под. Тернополь, почта, ст. тел.
и зел. Денисѣвъ-Купчиньцѣ

19. КУТКѠВЦЪ С. П. Ц. Покрова П. Д. Б. мур. 1858, к. в. 1871.
обез. въ Днѣстрѣ.

Властитель: израилитѣ.

Парохъ: Михаилъ Ясеницкій, ж.

Въ мат. число душъ 728

Въ доч. Пронятинъ, Ц. св. Арх. Мих. мур. 1851, необез. 717

Разомъ . . . 1445

Лат. 69, жид. 30; Пронятинъ лат. 2, жид. 9.

Школа 1-кл. зъ 2 учителями, я. выкл. рускій, д. о. гр. кат. 139;
Пронятинъ, шк. 1-кл., я. выкл. рускій, д. о. гр. кат. 88.
Чит. общ. им. Качков. чл. 28, въ обохъ селахъ шпихлѣръ
и поз. касы громадскій.

Дотація, город. 1 м. 565□ с., орн. поля 125 м. 1577□ с., сѣн.
9 м. 1225□ с., лѣса 19 м. 1114□ с., доходъ зъ поля 940
Кор. 76 с., дровъ 4 сяг., дод. конгр. 556 К. 34 с., зъ того
под. 312 К. 16 с., за вѣлье мливо % 8 Кор. и 4 мер. н.
авст. дубового опалу. Дѣмъ мур. 1891. Дякъ неисп.

Староство, судъ, ур. под., почта, ст. тел. и зел. Тер-
нополь, 2 $\frac{1}{2}$ кльм.

20. МАЛАШѠВЦЪ С. П. Ц. св. Троицы, мур. 1892, к. в. 1871.
обезп. въ Днѣстрѣ.

Патронъ: мѣсцева Рада громадска.

Парохъ: Ерастъ Ходоровскій, ж.

Число душъ 802

Лат. 77, жид. 20.

Школа 1-кл., я. выкл. рускій, д. о. гр. кат. 142. Читальня має
20 чл., поз. каса громадска.

Дотація, город. 1 м. 429□ с., орн. поля 49 м. 1428□ с., сѣн.
4 м. 532□ с., доходъ зъ поля 253 К. 22 с., % вѣдъ облиг.
263 К. 68 с., дод. конгр. 799 К. 98 с., зъ того под. 86 К.
23 с., пасовиско вспѣлье зъ громадою. Дѣмъ дер. 1873.
Дякъ испит.

Староство, судъ, ур. под. и ст. зел. Тернополь, почта
и ст. тел. Игровиця.

21. МШАНЕЦЬ С. П. Ц. св. Арх. Михаила, мур. 1897, к. в. 1871.
обезп. въ Днѣстрѣ.

Властитель: израилитѣ.

Парохъ: Антоній Лихновскій, ж. юв.

Сотр. прив. зъ прав. управы: Левъ Костюкъ, ж.

Въ мат. 957 зъ доч. Диткѡвцѣ 677 ч. душъ 1634

Лат. 35, жид. 47; Диткѡвцѣ, лат. 119, жид. 37.

Школы не ма въ цѣлѡй парохіи. Позичкова каса громадска,
склепы громадскій въ обохъ селахъ.

Дотація, город. 1 м., орн. поля 50 м., сѣн. 20 м., вѡльне мливо,
дод. конгр. 878 К. 30 с., зъ того под. 109 К. 34 с.

Староство, судъ и ур. под. Тернопѡль, почта и ст. тел.
Залѡзцѣ, ст. зел. Глубѡчокъ великій, 18 клѣм.

22. МЫШКОВИЧЪ С. П. Ц. Покрова П. Д. Б., мур. к. в. 1871.
обезп. въ Фенѣксѣ.

Патронъ: Видѣлъ краевый.

Парохъ: Корнилій Бачинскій, ж.

Въ мат. число душъ 1222

Въ доч. Лука велика 1633 Ц. св. Ар. Михаила, обезп.

въ Днѣстрѣ и Чарторья, 325 1958

Разомъ . . . 3180

Лат. 79, жид. 19; Лука велика, лат. 191, жид. 20; Чарто-
рья, лат. 132, жид. 17.

Школа 2-кл., я. выкл. рускій, д. о. гр. кат. 83; Лука вел. шк.

2-кл., я. выкл. польско-рускій, д. о. гр. кат. 120; Чарторья

шк. 1-кл., я. выкл. польскій, д. о. гр. кат. 47.

Дотація, город. 4 м. 1286□ с., орн. поля 148 м. 488□ с., до-
ходъ зъ поля 877 К. 66 сот., дод. конгр. 640 К. 92 с., зъ
того под. 298 К. 84 с. Дѡмъ мур. 1862. Дякъ неисп.

Староство Тернопѡль, судъ, ур. под., почта, ст. тел.
и зел. Микулинцѣ.

23. ОСТРѡВЪ С. П. Ц. св. Арх. Михаила, мур. 1881, к. в. 1871.
обезп. въ Кракѡв. Тов.

Патронъ: Марія гр. Баворовска.

Парохъ: Іоанъ Любовичъ, зъ вѡдзн. крыл., ювил. ж.

Сотрудникъ прив. Михайлъ Гайдукевичъ, ж.

Число душъ 1359

Лат. 347, прот. 1, жид. 25.

Школа 2-кл., я. выкл. рускій, д. о. гр. кат. 199. Чит. Просвѣты

чл. 126, шпихлѣръ и поз. каса громадскій, склепъ хри-
стіянскій.

Дотація, город. 9 м. 1410□ с., орн. поля 26 м. 1515□ с., доходъ
зъ поля 209 К. 94 с., дод. конгр. 1080 К. 98 с., зъ того
под. 71 К. 40 с., вѡльне мливо на 30 кѡрц., % 16 К., фун-

дація служб. 4 м. 600□ с. пасовиско вспольне зъ громадою. Дѣмъ дер. 1866. Дякъ испыт.

Староство, судъ, ур. под. Тернопѣль, почта, ст. тел. и зел. Острѣвъ коло Тернополя.

24. ПЕТРИКОВЪ С. П. Ц. св. прор. Или, дер. 1761, к. в. 1871. обезп. въ Днѣстрѣ.

Патронъ: Тадей Чарковскій-Голъевскій.

Парохъ: Николай Чубатый, ж.

Въ мат. 676, зъ доч. Янѣвка 126 ч. душъ 802

Лат. 319, жид. 24; Янѣвка, лат. 433 есть богослужевна каплица, въ котрой деколи водправляє и рускій парохъ Богослужене, жид. 5.

Школа не ма; дѣтей 80 ходитъ до школы въ Загробели и Тернополи; зъ Янѣвки ходитъ 10 дѣтей до школы въ Загробели. Поз. касы громадскій въ обохъ селахъ.

Дотація, город. 2 м. 271□ с., орн. поля 31 м., сѣн. 3 м., дохѣдъ зъ поли 222 К. 34 с., дод. конгр. 1083 К. 24 с., зъ того под. 75 К. 68 с., пасовиско вспольне зъ гомадою. Дѣмъ мур. Дякъ испыт.

Староство, судъ, ур. под., почта, ст. тел. и зел. Тернопѣль, 3 клѣм.

25. ТЕРНОПѢЛЬ М. П. Ц. Рож Хр. мур. збуд. 1602 — 1608 посвящена еп. Іеремію Тесаровскимъ 1 сѣчня 1609, кан. виз. 1871., необезпеч.

Патронъ: мѣсцева Рада мѣйска.

Парохъ: Володимиръ Громницкій, ж. я. в.

I. Сотрудникъ сист. Володимиръ Лешньовскій, ж.

II. Сотрудникъ сист. Савинъ Дурбакъ, ж.

III. Сотрудникъ сист.

Въ мат. зъ доч. Ц. Воздв. Ч. Кр. необезп. и Успенія П. Д. Б.

зъ каплицею Преч. Д. Маріи, а зъ присѣл. Загробеля, 334 ч. душъ 8917

Лат. 8244, прот, 70, жид. 14493, иншого вѣроисповѣданя 29; Загробеля лат. 1019, жид. 215.

Руска гимназія им. цѣс. Францъ Іосифа, уч. обр. гр. кат. 375; Въ школахъ зъ польскимъ языкомъ выкладовымъ: въ польскій гимназіи 102, въ виз. школѣ реальный 79; въ семінари учит. 141, въ выдѣловѣи и въ двоохъ 4-кл. народныхъ школахъ жѣн. 315; въ выдѣл. и 4-кл. народ. муж. 322; въ рускѣи школѣ вправъ при семінари учит. 105, въ 2-кл. шк. народ. зъ руск. я. выкл. въ Гаяхъ 94, разомъ 1468 шкѣльной молодѣжи. Руска Бесѣда 80 чл., Мѣщанське Братство (тов. касинове) 130 чл., Тов. робѣтниківѣ »Вѣра« 72 чл., Чит. Просвѣты въ Гаяхъ 60 чл.,

крѣмъ того суть еще рускїи товариства: Филїя тов. Провсвѣты, тов. педагогичного, тов. спѣв. Бояня, Руска Бурса и Интернатъ для учениковъ ц. к. семинаря учительского. Дотація, город. 5 м., орн. поля 115 м., сѣн. 15 м. 1317□ с., дохдѣ зъ поля 1309 К. 32 с., дод. конгр. 655 К. 30 сот., зъ того под. 445 К. 84 с., эквивал. 85 Кор. 72 с., ⁰/₁₀₀ вѣдъ капит. 134 К. 34 с., зъ богослуж. фонд. 242 К., ⁰/₁₀₀ за выкупъ опалу 80 К., вѣльне мливо. Дѣмъ старый. 2 дяки испытованї.

Староство, судъ, ур. под., почта, ст. тел. и зел. въ мѣсци.

Примѣтка: Найдавнѣйша мурована церковь въ Тернополи есть Воздвиженїя Чест. Креста, котра своимъ початкомъ сягае XV або може и XIV вѣку. По при ню була друга деревляна Рождества Исуса Христа, що стояла на тѣмъ самѣмъ мѣсци, де теперѣшна парохїяльна церковь мурована. Въ тѣй церквѣ державъ царгородскїй патріархъ Єремїя православный соборъ клира, и на тѣмъ соборѣ затвердивъ статуть и свѣбоды рождественского братства церковного въ Тернополи. Константинъ кн. Острогскїй надѣливъ землю тую церкву 1570 р. и зъ власныхъ фондѣвъ основавъ при нѣй дѣмъ для убогихъ. Опдсля вѣддѣлено его вѣдъ церкви и отворено нинѣшне «Заведенїе кн. Острогского» для убогихъ мѣщанъ. При рождественскѣй церквѣ бувъ всегда кромѣ священника и дякона. Кождоразовый парохъ при тѣй церквѣ бувъ всегда протополомъ або «намѣстникомъ епископскимъ на цѣле панство тернопольске.» Вѣднъ мавъ право прїимати и усувати дяка, вытрикуса и проскурницю, а що року мусѣвъ вѣднъ вырахувати ся передъ самымъ княземъ, або его намѣстникомъ зъ доходѣвъ и зъ приходѣвъ зъ цеоковного майна. Князь застерѣгъ собѣ и своимъ наслѣдникамъ право презентованїя пароха до той церкви. Мѣжь 1630—1636. «за державы Томи замойского, за Іеремїи Тысаровского Єппа. львѣвского Ексарха Константинопольского» збудовано третю, деревяну церковь монастырську Успенїя Пресв. Д. Марїи. Монастырь Василїянъ бувъ въ Тернополи вѣдъ початку XVII. вѣку до 1744. р., а въ тѣмъ роцѣ скасовано его для того, бо бувъ «bez zadney fundacyi, cale nierotrzebny.» На мѣсци давной деревляной вымуровано нову церковь 1837. р.

Въ церквѣ Воздвиж. Ч. Креста есть чудотворна икона Преч. Д. Марїи, а вѣдпустъ на празникъ Воздвиж. Ч. Креста. Въ церквѣ Рожд. Христ. вѣдпусты на: Рождество Исуса Хр., на Стрѣтенїе, на Воведенїе въ Храмъ П. Д. М. и на непор. Зачатїе св. Анны. Въ церквѣ Успенїя Пр. Д. М. на Успенїе П. Д. Марїи.

26. ХОДАЧКѢВЪ ВЕЛИКІЙ С. П. Ц. Покрова П. Д. Б., мур. 1889. кан. виз. 1871. об. въ Днѣстрѣ.

Патронъ: Генрикъ гр. Шелискїй.

Парохъ: Іоанъ Колянковскїй, ж.

Въ мат. зъ прїсѣл. Калясантѣвка, ч. душъ 580

Въ доч. Забѣйки, Ц. св. Кос. и Дам. м. об. въ Днѣстрѣ. 525

Разомъ 1105

Лат. 2044 есть костель и священникъ, жид. 67; Забѣйки лат. 1064, есть костель и священникъ, жид. 33.

Школа 4-кл. я. выкл. польскїй, д. о. гр. кат. 70; Забѣйки шк.

2-кл., я. выкл. польскїй, д. о. гр. кат. 66. Чит. Провсвѣты чл. 26, поз. каса громадска, склепъ христїанскїй;

Забійки чит. Просвѣты чл. 43, поз. каса и склепъ громадскій.

Дотація, город. 2 м. 647□ с., орн. поля 101 м. 741□ с., дохѡдъ зъ поля 801 К. 86 с., дод. конгр. 676 К. 34 с., зъ того под. 270 К. 90 с., % за выкуп. поле 11 К., пасовиско вспѡльне зъ громадою Дѡмъ мур. 1875. Дякъ неиск.

Староство, судъ и ур. под. Тернопѡль, почта, ст. тел. и зел. в мѣсци.

Примѣтка. Въ мѣсцевѡй церквѣ суть два рукописнѡ Ирмологіоны и Часословъ.

27. ХОДАЧКѡВЪ МАЛЫЙ С. П. Ц. св. Арх. Михаила мур. 1810, кан. виз. 1871. об. въ Днѣстрѣ.

Патронъ: Софія гр. Гаудвиць.

Парохъ: Емиліянъ Волянскій, ж.

Въ мат. 1811 зъ прис. Константиновка и прил. Костуся

330 ч. душъ 2144

Лат. 33, жид. 67; Костуся лат. 60, жид. 25.

Школа 2-кл., я. выкл. рускій, д. о. гр. кат. 175. Чит. Просвѣты чл. 60, поз. каса громадска, 3 склепы христіянскій.

Дотація, город. 2 м. 229□ с., орн. поля 77 м., сѣн. 5 м., дохѡдъ зъ поля 541 К. 48 с., дод. конгр. 524 К. 38 с., зъ того под. 184 К. 40 с., пасовиско вспѡльне зъ громадою. Дѡмъ лѣплянка. 1840. Дякъ неиск.

Староство, судъ и ур. под. Тернопѡль, почта и ст. тел. Борки великій, ст. зел. въ мѣсци.

28. ЧЕРНИХѡВЪ С. П. Ц. Рождества П. Д. Б., мур. 1824. кан. виз. 1871. об. въ Днѣстрѣ. есть чудотворна икона Мат. Бож. зъ XVI. в.

Патронъ: Юлій гр. Корытовскій.

Парохъ: Іеронимъ Алексевичъ, ж. я. в.

Въ мат. число душъ 1100

Въ доч. Плескѡвцѣ, Ц. св. Димитрія, об. въ Днѣстрѣ . . . 564

» Глядки Ц. св. О. Николая дер. об. въ Днѣстрѣ . . . 750

Разомъ . . . 2414

Лат. 46, жид. 26; Плескѡвцѣ, лат. 1, жид. 13; Глядки лат. 60, жид. 10.

Школа 2-кл., я. выкл. рускій, д. о. гр. кат. 177; Плескѡвцѣ, шк. 1-кл., я. выкл. рускій, д. о. гр. кат. 61; Глядки шк. 1-кл., я. выкл. рускій, д. о. гр. кат. 82. Чит. Просвѣты чл. 60, въ Плескѡвцяхъ чл. 40, а въ Глядкахъ чл. 50, у всѣхъ громадахъ поз. касы громадскій, въ Плескѡвцяхъ и Глядкахъ христіянскій крамницѣ.

Дотація, город. 8 м. 764□ с., орн. поля 139 м. 1484□ с., сѣн. 33 м. 843□ с., лѣса 13 м. 867□ с., пасов. 395□ с., дохѡдъ

зъ поля 926 К. 43 с., дод. конгр. 521 К. 60 с., зъ того под. 310 К. 68 с., вольне мливо. Дѣмъ мур. Дякъ неисп.

Староство, судъ, и ур. под. Тернопѣль, почта, ст. тел. и зел. Глубѣчокъ великій 7 $\frac{1}{2}$ кльм.

29. **ШЛЯХТИНЦЪ** С. П, Ц. св. Тройцы, мур. 1674, к. в. 1871. обезп. въ Днѣстрѣ.

Патронъ: Володиславъ Федоровичъ.

Парохъ: Антоній Зарихта, ж.

Въ мат. число душъ 797

Въ доч. Лозова Ц. св. Арх. Михаила, об. въ Днѣстрѣ,
143 зъ прил. Курники 420 563

Разомъ . . . 1360

Лат. 132, жид. 31; Лозова, лат, 740 есть костель и парохія, жид. 8; Курники лат. 116, жид. 24.

Школа 1-кл., я. выкл. рускій, д. о. гр. кат. 97; Лозова шк. 1-кл., я. выкл. польскій, д. о. гр. кат. 13; Курники, шк. 1-кл., я. выкл. рускій, д. о. гр. кат. 55. Читальня Просвѣты, склепъ церковный, поз. касы громадскій у всѣхъ трохъ селахъ.

Дотація, город. 2 м. 679□ с., орн. поля 86 м. 61□ с., сѣн. 4 м. 522□ с., доходъ зъ поля 502 К. 64 с., дод. конгр. 842 К. 38 с., зъ того под. 320 К. 80 с., вольне мливо, проскурне. Дѣмъ мур. 1895. Дякъ неисп.

Староство, судъ, ур. под., почта, ст. тел. и зел. Тернопѣль, 7 кльм.

Тернопѣльскій деканатъ числить душъ 56.016

26. Унѣвскій деканатъ.

Деканъ:

Всч. О. Юліанъ Левицкій, поч. совѣт. Митр. Конс зъ вѣдзн. крыл., ком. орд. въ справахъ шкѣльныхъ, членъ ц. к. Рады шк. окружной въ Перемышлянахъ, пар. въ Словитѣ.

Мѣстодеканъ:

Всч. О. Павелъ Бачинскій, поч. совѣт. Митр. Конс. зъ вѣдзн. крыл., парохъ Глинянъ-Заставя.

- 1. БАЛУЧИНЪ.** С. П. Ц. Рождества П. Д. М., мур. 1891, кан. виз. 1868 митр. Спиридионъ Литвиновичъ, об. въ Днѣстрѣ.
 Патронъ: Станиславъ Гомолячъ.
 Парохъ: Николай Макухъ, зъ вѣдзн. крыл., вд.
 Число душъ 714
 Лат. 338, жид. 43.
 Школа 1-кл., я. выкл. рускій, д. о. гр.-кат. 117. Шпихлѣрь громадскій, поз. каса на удѣлахъ.
 Дотація, город. 1 м. 719□ с., орн. поля 38 м. 204□ с., сѣн. 49 м. 400□ с., лѣса 3 м. 800□ с., дровъ 14 сѣг., дод. конгр. 778 К. 94 с., зъ того под. 175 К. 38 с., пасовиско вспѣльне зъ громадою. Дѣмъ мур. 1891. Дякъ неисп.
 Староство, судъ и ур. под. Золочѣвъ, почта и ст. тел. Глиняны, ст. зел. Красне, 8 кльм.
- 2. БОРТКОВЪ.** С. П. Ц. Вознесенія Хр., дер. 1767, кан. в. 1868. обезп. въ Слявіи.
 Патронъ: Станиславъ гр. Вишневскій.
 Парохъ: Теофиль Дейницкій, ж.
 Число душъ 1285
 Лат. 110, жид. 90.
 Школа 2-кл., я. выкл. рускій, д. о. гр.-кат. 261. Чит. общ. им. Качков. чл. 28, шпихлѣрь и поз. каса громадскій.
 Дотація, город. 1560□ с., орн. поля 39 м. 84□ с., сѣнож. 17 м. 1069□ с., дохѣдъ зъ поля 337 К. 76 с., дод. конгр. 1008 К. 82 с., зъ того под. 115 К., пасовиско вспѣльне зъ громадою. Дѣмъ дер. 1869. Дякъ испыт.
 Староство, судъ и урядъ под. Золочѣвъ, почта, ст. тел. и зел. Красне, 9 кльм.
 Примѣтка: Въ церквѣ суть 3 рукописныя книги: Наставленіе нравственное, Трїодъ постна и Октоихъ.
- 3. ВОЛЯ ГОЛОГОРСКА.** С. П. Ц. св. Тройцы, мур. 1875, кан. виз. 1868, об. въ Днѣстрѣ.
 Патронъ: Конвентъ ОО. Доминиканѣвъ въ Пѣдкамени.
 Парохъ: Климентій Базилевичъ, ж.
 Въ мат. число душъ 906
 Въ доч. Жашковъ, Ц. св. Параскевіи обез. въ Днѣстрѣ. 254
 Разомъ 1160
 Лат. 600; Жашковъ лат. 200, жид. 10.
 Школа вспѣльна зъ Гологорами, а въ Жашковѣ шк. 1-кл. зъ рускимъ языкомъ замкнена кѣлька лѣтъ. Читальня вспѣльна зъ Гологорами, поз. каса громадска. Жашковъ чит. общ. им. Качков., шпихлѣрь громадскій, поз. каса »Власна помѣчь« на удѣлахъ.
 Дотація, город. 385□ с., орн. поля 26 м., сѣн. 1 м., дохѣдъ зъ поля 66 К. 68 с., дод. конгр. 1163 К. 99 с., зъ того под.

22 К. 66 с., вольне мливо, на обгороду 2 копы кѡля и 2 куб. м. прута. Дѡмъ лѣпянка 1870. Дякъ неисп.

Староство, судъ и ур. под. Золочѣвъ, почта Гологоры, ст. тел. и зел. Княже 7 $\frac{1}{2}$ клѡм.

4. ГЛИНЯНЫ-ЗАМОСТЕ. М. П. Ц. св. О. Николая, мур, 1894, кан. виз. 1868, необезп.

Патронъ: Францѣшка гр. Потулицка.

Парохъ: Филемонъ Решетыловичъ, поч. Сов. Митр. Конс. ж.

Въ мат. зъ Ц. Успенія П. Д. М., об. въ Днѣстрѣ ч. душъ 967

Въ доч. Замѡсте 802

Разомъ . . . 1769

Лат. 555, есть костель и парохія, жид. 1142; Замѡсте лат. 298.

Школа 4-кл., я. выкл. рускій, д. о. гр.-кат. 156; Замѡсте, шк. 2-кл. я. выкл. рускій, д. о. гр.-кат. 107. Чит. Просвѣты чл. 100; Замѡсте чит. общ. им. Качковского чл. 80, шпихлѣръ громадскій.

Дотація, город. 1 м., орн. поля 61 м., сѣн. 8 м., лѣса 3 м., дровъ 12 сяг., вольне мливо на 12 кѡрцѣвъ, дод. конгр. 1083 К. 34 с., зъ того под. 134 К. 50 с., пасовиско вспѡльне зъ громадою. Дѡмъ мур. 1884. Дякъ неисп.

Староство Перемышляны, судъ, урядъ под., почта и ст. тел. въ мѣсци, ст. зел. Задвѡре, 10 клѡм.

5. ГЛИНЯНЫ-ЗАСТАВЕ. М. П. Ц. Богоявленія Госп. мур. 1891, кан. виз. 1868, об. въ Днѣстрѣ.

Патронъ: Францѣшка гр. Потулицка.

Парохъ: Павелъ Бачинскій, вд., я. в.

Число душъ 1269

Школа и читальня вспѡлнѣи зъ Глинянами-Замѡстемъ, бо обѣ парохіи становлятъ одну политичну громаду.

Дотація, город. 90□ с., орн. поля 39 м., сѣн. 19 м., доходъ зъ поля 221 К. 34 с., дровъ 12 сяг., вольне мливо на 16 кѡрцѣвъ, дод. конгр. 1204 К. 66 с., зъ того под. 75 К. 40 с., пасовиско вспѡльне зъ громадою. Дѡмъ мур. 1821. Дякъ неиспыт.

Староство Перемышляны, судъ, урядъ под., почта, ст. тел. Глиняны, ст. зел. Задвѡре, 10 клѡм.

6. ГОЛОГОРЫ. М. П. Ц. св. ВМ. Георгія, дерев. 1755, кан. виз. 1868, обезп. въ Днѣстрѣ.

Патронъ: Конвентъ ОО. Доминиканѡвъ въ Пѡдкамени.

Завѣдатель: ех ешт. сусѣднѣи парохъ.

Въ мат. 542 и Кондратѡвъ 47, ч. душъ	589
Въ доч. Гологѡрки, Ц. Рождества П. Д. М. об. въ Днѣст.	302
Разомъ	891

Лат. 480 есть костель и парохія зъ 2 священниками, жид. 1300; Кондратѡвъ лат. 200, жид. 12; Гологѡрки лат. 30, жид. 42.

Школа 2-кл. зъ 3 учителями вѣдѣльна зъ Гоголѡрками, я выкл. польскій, д. о. гр.-кат. 127; Кондратѡвъ, шк. 1-кл. я выкл. польскій, д. о. гр.-кат. 4. Чит. Просвѣты, чл. 40; Гологѡрки чит. Просвѣты, шпихлѣръ громадскій.

Дотація, город. 2 м. 400□ с., орн. поля 105 м., сѣн. 49 м., лѣса 2 м., доходъ зъ поля 539 К. 24 с., дровъ 6 сѣг., дод. конгр. 810 К. 42 сот., зъ того под. 183 К. 66 сот., Дѡмъ муров. Дякъ испыт.

Староство, судъ, ур. под. и ст. тел. Золочѣвъ, почта въ мѣсци, ст. зел. Княже 15 клѣм.

7. ЗАДВОРЕ. С. П. Ц. Собора П. Д. М., дер., кан. виз. 1868. обезп. въ Краков. Тов.

Патронъ: Иполитъ Богданъ.

Парохъ: Тимотей Кульчицкій, ж.

Число душъ 1417
Лат. 550, жид. 93.

Школа 2-кл. зъ 3 учителями, я. выкл. рускій, д. о. гр.-кат. 196, Чит. Просвѣты чл. 49, шпихлѣръ и поз. каса громадскій, склепъ християнскій.

Дотація, город. 1 м., орн. поля 83 м., лѣса 4 м., доходъ зъ поля 359 К. 59 с., дод. конгр. 988 К. 32 с., зъ того под. 123 К. 46 с. Дѡмъ лѣпянка. Дякъ испыт.

Староство Перемышляны, судъ и урядъ под. Глиняны, почта, ст. тел. и зел. въ мѣсци.

8. КРАСНЕ. С. П. Ц. св. Пр. Или, дер. кан. виз. 1828, обез. въ Днѣстрѣ.

Патронъ: Винкентій Гноинскій.

Парохъ: Илярій Гучковскій, ж.

Число душъ 919
Лат. 65, жид. 95.

Школа 1-кл., я. выкл. рускій, д. о. гр.-кат. 120. Чит. Просвѣты чл. 68, шпихлѣръ и поз. каса громадскій, склепъ церковный.

Дотація, город. 1 м., орн. поля 13 м., сѣн. 3 м. 682□ с., доходъ зъ поля 139 К. 74 с., дод. конгр. 1137 К. 86 с., зъ того под. 47 К. 58 с., пасовиско вѣдѣльне зъ громадою. Дѡмъ мур. 1895. Дякъ неисп.

Староство, судъ и ур. под. Золочѣвъ, почта, стація тел. и зел. въ мѣсци.

9. **КУРОВИЧЪ.** С. П. Ц. св. О. Николая, мур, 1862, к. в. 1868.
обезп. въ Краков. Тов.

Патронъ: Романъ гр. Потоцкій.

Парохъ: Александръ Стоцкій, ж.

Въ мат. 809, зъ присѣл. Альфредѡвка 157 ч. душъ . . . 966

Въ доч. Соловія, Ц. св. Арх. Михаила об. въ Крак. Тов. 506

Разомъ . . . 1472

Лат. 512, жид. —; Альфредѡвка лат. 81, жид. —; Соловія лат. 31, жид. —.

Школа 2-кл. зъ 3 учителями, я. выкл. рускій, д. о. гр.-кат. 144; Альфредѡвка шк. удержувана громадою 1-кл. я. выкл. рускій, д. о. гр.-кат. 17; Соловія шк. 1-кл. я. выкл. рускій, д. о. гр.-кат. 78. Чит. Просвѣты чл. 56, склепъ Kółka rolnicz-ого; Альфред. склепъ Kółka rolnicz-ого; Соловія чит. Просвѣты, чл. 26.

Дотація, город. 4 м. 743□ с., орн. поля 76 м., сѣн. 2 м., доходъ зъ поля 625 К. 81 с., дровъ 18 сѣг., вольне мливо, дод. конгр. 728 К. 88 с., зъ того под. 213 К. 8 с., пасовиско всидѣльне зъ громадою. Дѡмъ мур. Дякъ испыт.

Староство Перемышляны, судъ и ур. под. Глиняны, почта и ст. тел. въ мѣсци, ст. зел. Задворе, 12 кльм.

10. **КУТКОРЪ.** С. П. Ц. Преображенія Госп., дер. 1833, кан. виз. 1868. об. въ Слявіи.

Патронъ: Станиславъ Гомолячъ.

Парохъ: Даміянъ Бачиньскій, вдов.

Сотр. врив. Евгенийъ Монцѣбовичъ, ж.

Въ мат. число душъ 608

Въ доч. Безбруды, Ц. св. Іоана Крест. об. въ Дѣнстрѣ. . . 554

» » Русилѡвъ, Ц. Успенія П. Д. Б. об. въ Днѣстрѣ . . . 156

Разомъ . . . 1318

Лат. 410 есть костель и монастырь ОО. Капуцинѡвъ, котрѣ завѣдуютъ парохією, жид. 20; Безбруды лат. 390, жид. 10; Русилѡвъ лат. 80, жид. 12.

Школа 1-кл., я. выкл. польскій, д. о. гр.-кат. 70; въ Безбрудахъ школа необсаджена вже кѡлька лѣтъ; Русилѡвъ шк. 1-кл. я. выкл. рускій, д. о. гр.-кат. 35. Шпихлѣрѣ и поз. касы громадскы у всѣхъ трохъ селахъ, а въ Безбрудахъ есть склепъ громадскій.

Дотація, город. 3 м. 1000□ с., орн. поля 55 м. 970□ с., сѣн. 34 м., неуж. 600□ с., лѣса 2 м. 364□ с., доходъ зъ поля 514 К. 20 с., дровъ 14 сѣг., вольне мливо, дод. конгр. 747 К. 60.с., зъ того под. 175 К. 10 с. Дѡмъ лѣпянка 1870. Дякъ неисп.

Староство, судъ и ур. под. Золочѣвъ, почта, стація тел. и зел. въ мѣсци.

11. ЛАГОДОВЪ. С. П. Ц. св. Арх. Михаила, дерев. 1874, кан. виз. 1868, обез. въ Днѣстрѣ.

Патронъ: Н. Гофмоклъ.

Парохъ: Теодоръ Сахно, ж.

Въ мат. зъ прил. Затемне, 62 и Сивороги, 98, ч. душъ. . . 1597
Лат. 276 есть болослужебна каплиця, жид. 114; Затемне лат. 54, жид. 7; Сивороги лат. 105, жид. 18.

Школа 2-кл. зъ 3 учителями, я. выкл. рускій, д. о. гр.-кат. 188.
Чит. Просвѣты чл. 132, 2 склепы громадскій.

Дотація город. 1 м. 615□ с., орн. поля 31 м., сѣн. 3 м. 885□ с., лѣса 9 м. 995□ с., доходъ зъ поля 271 К. 34 с., дод. конгр. 1056 К. 25 с., зъ того под. 92 К. 39 с. Дѣмъ мур. 1826.
Дякъ неисп.

Староство Перемышляны, судъ и ур. под. Глиняны, почта и ст. тел. Куровичѣ, ст. зел. Задворе, 23 клѣм.

12. ЛИПОВЦЪ, С. П. Ц. св. Симеона Столпника, муров. 1835 кан. виз. 1868, обез. въ Днѣстрѣ.

Патронъ: Здѣславъ Штормскій, Маріанъ Зигмундовичъ, Володимиръ Лянгъ, Киселингеръ и прот. Бауеръ.

Парохъ: Теофиль Щуровскій, вдов.

Въ мат. зъ доч. Майданъ липовецкій, 97, ч. душъ 1283
Лат. 261, прот. 10, жид. 129; Майданъ лип. лат. 378, есть костелъ, жид. 42.

Школа 2-кл. зъ 3 учителями, я. выкл. рускій, д. о. гр.-кат. 223; Майданъ, шк. 1-кл., я. выкл. польскій, д. о. гр.-кат. 9. Чит. общ. им. Качковского чл. 130.

Дотація, город. 1 м. 906□ с., орн. поля 45 м. 150□ с., сѣнож. 26 м. 1435□ с., доходъ зъ поля 242 К. 60 сот., дровъ 12 сѣг., дод. конгр. 1036 К. 64 с., зъ того под. 82 К. 62 с., пасовиско вспѣльне зъ громадою. Дѣмъ мур. Дякъ испыт.

Староство, судъ, ур. под., почта и ст. тел. Перемышляны, ст. зел. Задворе, 30 клѣм.

13. ЛОНЯ, С. П. Ц. Собора П. Д. Б., дер. 1762, кан. виз. 1868. обезп. въ Слявіи.

Властитель: Израилить.

Парохъ: Фавстинъ Гаврышо, вд.

Число душъ 638

Лат. 130, жид. 60.

Школы нема.

Дотація, город. 3 м., орн. поля 62 м., лѣса 12 м., доходъ зъ поля 141 К. 70 с., дод. конгр. 1135 К. 16 с., зъ того под. 48 К. 36 с. Дѣмъ дер. лихій. Дякъ неисп.

Староство и ст. тел. Перемышляны, судъ и ур. под. Глиняны, почта Гологоры, ст. зел. Красне або Задворе, 26 клѣм.

14. ЛЯШКИ КОРОЛѢВСКІЙ. С. П. Ц. св. Космы и Дамяна, мур. 1816, кан. виз. 1868, обезп. въ Днѣстрѣ.

Патронъ: Адамъ Третеръ.

Завѣд. Василій Лиско, ж.

Число душъ 851

Лат. 140, прот. 2, жид. 40.

Школа 2-кл., я. выкл. рускій, д. о. гр.-кат. 145. Шпихлѣръ и поз. каса громадскій.

Дотація город. 1 м. 105□ с., орн. поля 19 м. 468□ с., сѣн. 14 м., 103□ с., доходъ зъ поля 174 К. 30 сот., дровъ 10 сяг., дод. конгр. 1016 К. 14 с., зъ того под. 59 К. 34 с. пасовиско вспольнезь громадою. Дѣмъ мур. Дякъ неисп.

Староство Перемышляны, судъ, ур. под., почта и стація тел. Глиняны, ст. зел. Задворе, 6 клъм.

15. НОВОСѢЛКИ ЗАГАЛЬЧИНІЙ. С. П. Ц. Богоявленія Госп., мур., кан. виз. 1868, обез. въ Днѣстрѣ.

Патронъ: закладъ св. Тересы у Львовѣ.

Парохъ: Іосифъ Курмановичъ, ж.

Въ мат, число душъ 456

Въ доч. Митулинъ, Ц. Пок. П. Д. М., дер. об. въ Днѣстрѣ. 652

» » Трудовачъ, Ц. Соб. П. Д. М., дер. об. въ Днѣст. 748

Разомъ . . . 1856

Лат. 823, есть костель и монастырь СС. Милосердія, при котрѣмъ есть капелянь, жид. 29; Митул., лат. 418, жид. 37; Трудовачъ, лат. 39, жид. 14.

Школа 2-кл., окрема кляса для хлопцѣвъ, а окрема для дѣвчатъ, учать 2 СС. Милосердія, я. выкл. польскій, д. о. гр.-кат. 56; Митулинъ, шк. 1-кл. я. выкл. руекій д. о. гр.-кат. 90; Трудовачъ, шк. 1-кл., я. выкл. рускій, д. о. гр.-кат. 130. Шпихлѣръ и поз. каса громадскій, такъ само и въ Митулинѣ, а въ Трудовачи чит. Просвѣты чл. 32, шпихлѣръ громадскій.

Дотація, город. 5 м. 1135□ с., орн. поля 104 м. 219□ с., сѣн. 42 м. 321□ с., лѣса 2 м. 1594□ с., доходъ зъ поля 806 К. 32 с., дровъ 13 сяг., вѣльне мливо, дод. конгр. 638 К. 36 с., зъ того под. 275 К. 60 с., пасовиско вспольне зъ громадою. Дѣмъ мур., Дякъ неисп.

Староство, судъ, ур. под., стація тел. и зел. Золочѣвъ, 20 клъм., почта Ольшаниця коло Золочева.

16. НОВОСѢЛКИ ЛѢСКІЙ. С. П. Ц. св. О. Николая, дер. 1894, кан. виз. 1868, об. въ Днѣстрѣ.

Патронъ: Мѣсцева Рада громадска, Іосифъ Стрихарскій и спадко-емцѣ Юліяна Тильша.

Парохъ: Володимиръ Рожеєвскій, вд.

Въ мат. число душъ	1129
Въ доч. Кудирявцѣ, зъ присѣл. Дунѣвъ-Зарѣче Ц. Св. Димитрія обез. въ Днѣстрѣ.	528
» » Лѣско	452

Разомъ 2109

Лат, 201, прот. 1, жид. 74; Кудирявцѣ, лат. 130, жид. 37;
Лѣско, лат. 164, жид. 36.

Школа 2-кл. я. выкл., рускій, д. о. гр.-кат. 175; Кудирявцѣ, шк.
1-кл., я. выкл. рускій, д. о. гр.-кат. 89; Лѣско, шк. 1-кл.
я. выкл. рускій, д. о. гр.-кат. 84. Чит. Просвѣты чл. 100,
склепъ читальняный; Лѣско читальня и склепъ читальн.,
у всѣхъ трохъ селахъ шпихлѣрѣ и поз. касы громадскій.
Дотація, город. 4 $\frac{1}{2}$ м., орн. поля 61 $\frac{1}{2}$ м., сѣн. 16 м., лѣса 20 м.,
доходъ зъ поля 548 К. 22 с., дод. конгр. 860 К. 78 с., зъ
того под. 186 К. 70 с. Дѣмъ дер. 1880. Дякъ испыт.

Староство Камѣнка струмилова, судъ и ур. под. Бускъ,
почта, ст. тел. и зел. Задвѣре, 6 клѣм.

17. ОЛЬШАНИЦЯ. С. П. Ц. Богоявленія Госп., мур. 1881, кан.
виз. 1868, обез. въ Днѣстрѣ.

Патронъ: Закладъ св. Тересы у Львовѣ.

Парохъ: Терентій Доманикъ, ж.

Число душъ	1760
Лат. 88, жид. 63.	

Школа 2-кл. зъ 3 учителями, я. выкл. рускій, д. о. гр.-кат. 264.
Чит. общ. им. Качковского чл. 63, склепъ читальняный,
шпихлѣрѣ и поз. каса громадскій.

Дотація, город. 3 м., орн. поля 29 м. 405□ с., сѣн. 18 м., до-
ходъ зъ поля 303 К. 82 с., дровъ 13 сѣг., вольне мливо,
дод. конгр. 977 К. 90 с., зъ того под. 103 К, 44 с., пасо-
виско вѣспѣльне зъ громадою. Дѣмъ прускій муръ. Дякъ
испыт.

Староство, судъ и ур. под. Золочѣвъ, почта въ мѣсци.
ст. тел. и зел. Скварява, 5 $\frac{1}{2}$ клѣм.

18. ОСТРѢВЪ. С. П. Ц. св. Прор. Иліи, мур., 1902, кан. виз.
1868, обез. въ Слявіи.

Патронъ: Мѣсцева Рада громадска.

Парохъ: Маркелій Лотоцкій, ж.

Въ мат. число душъ	573
Въ доч. Журатинѣ	327

Разомъ 900

Лат. 70, есть богослуж. каплиця; Журатинѣ лат. 206, есть
богослуж. каплиця и СС. Милосердія.

Школа 1-кл., я. выкл. —, д. о. гр.-кат. —; Журатинѣ, шк. 2-кл.,
я. выкл. —, д. о. гр.-кат. —.

Дотація орн. поля 31 м., сѣн. 28 м., дохѣдъ зъ поля — Кор.,
дод. конгр. 1125 К. 14 сот., зъ того под. 69 К. 14 сот.
Староство Камѣнка струмилова, судъ и ур. под. Бускъ,
почта, ст. тел. и зел. Красне.

19. ПЕРЕГНОЎВЪ. С. П. Ц. Воведенія въ храмъ П. Д. М., дер.,
кан. виз. 1868. об. въ Краков. Тов.

Патронъ: Францѣшка гр. Потулицка.

Парохъ: Стефанъ Высочанскій, ж.

Число душъ 982
Лат. 129, жид. 16.

Школа 1-кл. я. выкл. рускій, д. о. гр.-кат. 156. Чит. общ. им.
Качковского, шпихлѣръ и поз. каса громадскій, крамница
церковна.

Дотація, город. 2 м. 303 □ с., орн. поля 52 м., сѣн. 60 м., до-
хѣдъ зъ поля 530 К. 32 с., дровъ 9 сѣг., дод. конгр. 768 К.
22 с., зъ того под. 177 К. 54 с. Дѣмъ дер. 1864. Дякъ
неиспыт.

Староство Перемышляны, судъ, ур. под., почта и ст.
тел. Глиняны, ст. зел. Задворе, 11 клѣм.

20. ПЕЧЕНІЯ. С. П. Ц. Собора П. Д. Б. мур. 1894, кан. в 1868.
необезп.

Патронъ: Романъ гр. Потоцкій.

Парохъ: Григорій Чвартацкій, поч. сов. Митр. Конс. зъ вѣдзн.
крыл., ж., юв.

Сотрудникъ прив. зъ правомъ духов. управы: Евстахій Да-
нилевичъ, ж.

Въ мат. число душъ 742

Въ доч. Выжняны, Ц. св. ВМ. Георгія, дер. об. въ Днѣст. 452

Разомъ . . . 1194

Лат. 48, жид. 20; Выжняны лат. 371, есть парохія зъ 2
священниками, жид. 25.

Школа 1-кл., я. выкл. рускій, д. о. гр.-кат. 107; Выжняны, шк.
2-кл., я. выкл. польскій, д. о. гр.-кат. 75. Чит. общ. им.
Качковского чл. 20, а въ Выжнянахъ читальня самостѣйна,
шпихлѣръ громадскій, а склепы христіянскій въ обохъ
громадахъ.

Дотація, город. 4 м. 1060 □ с., орн. поля 64 м., сѣн. 19 м.,
дохѣдъ зъ поля 671 К. 60 с., дровъ 12 сѣг., додат. конгр.
764 К. 56 с., зъ того под. 202 К. 52 с., проск. 12 К., па-
совиско вѣспѣльне зъ громадою. Дѣмъ мур. 1877. Дякъ неисп.

Староство Перемышляны, судъ и урядъ под. Глиняны,
почта и ст. тел. Куровичѣ, ст. зел. Задворе, 17 клѣм.

21. ПѢДГАИЧИКИ. С. П. Ц. Покрова П. Д. Б., дер. кан. в. 1868. обез. въ Днѣстрѣ.

Патронъ: Романъ гр. Потоцкій.

Парохъ: Яковъ Краснопера, ж.

Въ мат. зъ прил. Двориска, ч. душъ 796

Въ доч. Погорѣлецъ, Ц. св. ВМ. Параскевіи, дер., обезп.

въ Днѣстрѣ 489

Разомъ 1285

Лат. 20, прот. 250 въ окремой кольони Унтервальденъ, де мають свѣй збрѣ и пастора, жид. 50; Погорѣлецъ лат. 150, въ дворѣ есть богослужевна каплица, прот. 4, жид. 50.

Школа 1-кл., я. выкл. рускій, д. о. гр.-кат. 82. Погорѣлецъ шк.

1-кл., я. выкл. рускій, д. о. гр.-кат. 60. Склепъ церковный;

Погорѣлецъ, чит. Просвѣты чл. 35, склепъ громадскій.

Дотація, город. 2 м. 1427□ с., орн. поля 42 м. 522□ с., сѣн.

6 м. 393□ с., доходъ зъ поля 415 К. 48 с., дровъ 12 с.,

вѣлье мливо, дод. конгр. 925 К. 18 с., зъ того под. 141 К,

50 с., пасовиско вспѣлье зъ громадою. Дѣмъ мур. 1820.

Дякъ неисп.

Староство Перемышляны, судъ и урядъ под. Глиняны, почта и ст. тел. Куровичъ, ст. зел. Задворе, 24 кльм.

22. ПОЛОНИЧЪ. С. П. Ц. св. Арх. Михаила, дер. 1895, кан. виз. 1868, обез. въ Днѣстрѣ.

Патронъ: Иполитъ Богданъ.

Парохъ: Іосифъ Мельницкій, безж.

Въ мат. зъ присѣл. Богданѡвка 100, число душъ 534

Лат. 134, жид. 14; Богданѡвка лат. 18, жид. 13.

Школа 1-кл., я. выкл. рускій, д. о. гр.-кат. 65. Чит. Просвѣты чл. 50.

Дотація, город. 446□ с., орн. поля 20 м., сѣн. 3 м., пасовиска

17 м., доходъ зъ поля 142 К. 48 с., дод. конгр. 1119 К.

46 с., зъ того под. 48 К., проск. 14 К. Дѣмъ мур. 1896.

Дякъ неисп.

Староство Перемышляны, судъ и ур. под. Глиняны, почта Ярычѣвъ, ст. тел. и зел. Задворе, 5¹/₂ кльм.

Примѣтка: Мѣсцева церковь, се стара церковь перенесена 1895 р. зъ Новосѣлокъ лѣскихъ, въ котрой вѣдправлявъ Богослуженя и голосивъ слово Боже першій просвѣтитель галицкой Руси о. Маркіянъ Шашкевичъ.

23. ПОЛТВА. С. П. Ц. Покрова П. Д. Б., дер. 1724, кан. в. 1868. обез. въ Краков. Тов.

Патронъ: Михаилъ Торосевичъ.

Парохъ: Михаилъ Шавала, ж.

Въ мат. число душъ	891
Въ доч. Женѣвъ, Ц. св. ВМ. Димитрія, об. въ Крак. Тов.	227
Разомъ	1118

Лат. 148, жид. 64; Женѣвъ лат. 239, жид. 16.

Школа 2-кл., я. выкл. рускій, д. о. гр.-кат. 130; Женѣвъ шк. 1-кл. я. выкл. польскій, д. о. гр.-кат. 28. Шпихлѣрѣ и поз. касы громадскій въ обохъ селахъ, а въ Полтвѣ склепѣ Кѳітка rolnicz-ого.

Дотація, город. 1 м. 1517□ с., орн. поля 50 м. 270□ с., сѣн. 25 м. 510□ с., неуж. 600□ с., доходъ зъ поля 453 К. 92 с. вѣольне мливо., дод. конгр. 918 К. 66 с., зъ того под. 154 К. 54 с., проск. 28 К. 48 с., пасовиско вспѣольне зъ громадою Дѣмъ дер. 1889. Дякъ неисп.

Староство Перемышляны, судъ и ур. под. Глиняны, почта, ст. тел. и зел. Задвѣре, 6 кльм.

24. ПОЛЮХОВЪ ВЕЛИКІЙ. С. П. Ц. Введенія въ храмъ П. Д. Б., дер., кан. виз. 1868, обез. въ Кракѣв. Тов.

Патронъ: Романъ гр. Потоцкій.

Парохъ: Іоанъ Ясинскій, зъ вѣдзн. крыл., ж., юв.

Сотр. прив: Титъ Глѣбовицкій, ж.

Въ мат. число душъ	741
Въ доч. Розворяны, Ц. св. ВМ. Параск. об. въ Крак. Тов.	698
Разомъ	1439

Лат. 150, жид. 40; Розворяны, лат. 28, жид. 22.

Школа 1-кл., я. выкл. рускій, д. о. гр.-кат. 148; Розворяны шк. 2-кл., я. выкл. рускій, д. о. гр.-кат. 130. Шпихлѣрѣ и склепѣ громадскій

Дотація, город. 1 м., орн. поля 84 м., сѣн. 10 м., доходъ зъ поля 600 К. дровъ 16 сяг., дод. конгр. 699 К. 99 с., зъ того под. 224 К. 20 с., пасовиско вспѣольне зъ громадою. Дѣмъ стара лѣпянка. Дякъ неисп.

Староство Перемышляны, судъ, ур. под., почта и стація тел. Глиняны, ст. зел. Задвѣре, 10 кльм.

25. СЕДЛИСКА. С. П. Ц. Перенесеня мощей св. О. Николая, дер., кан. виз. 1868, об. въ Днѣстрѣ.

Патронъ: Романъ гр. Потоцкій.

Парохъ: Евстахій Барткѣвъ, ж.

Въ мат. число душъ	582
Въ доч. Ганачѣвка, Ц. св. О. Николая, обез. въ Днѣстрѣ и Ганачѣвъ, 8	193
Разомъ	775

Лат. 4, жид. 14; Ганачѣвка, лат. 500, жид. 30; Ганачѣвъ, лат. 1400 есть костель и экспон. сотрудинокъ, жид. 50.

Школа 1-кл. я. выкл. рускій, д. о. гр.-кат. 82; Ганачѣвка, шк. 1-кл. я. выкл. польскій, д. о. гр.-кат. 34. Ганачѣвъ шк. 2-кл. я. выкл. польскій. Шпихлѣръ и поз. каса громадскій.

Дотація, город. 2 м., орн. поля 53 м., сѣн. 30 м., дохѣдъ зъ поля 430 К. 48 с., дровъ 12 сяг., дод. конгр. 843 К. 46 с., зъ того под. 140 К. 12 с., пасовиско вспѣльне зъ громадою. Дѣмъ лѣпянка 1886. Дякъ неисп.

Староство, судъ и ур. под. Бѣбрка, ст. тел. Куровичѣ, почта Романѣвъ, ст. зел. Старе село 10¹/₂ клѣм.

26. СКНИЛОВЪ. С. П. Ц. св. Космы и Дамяна, дер. 1849, кан. виз. 1868, обез. въ Краков. Тов.

Патронъ: Оскаръ Шнель.

Парохъ: Атанасій Чемеринскій, ж.

Сотр. прив.: Казимиръ Савицкій, ж.

Въ мат. число душъ 753

Въ доч. Ольшанка, Ц. св. Арх. Михаила, дер. необезп. 332

Разомъ 1085

Лат. 50, жид. 24; Ольшанка лат. 60.

Школа 1-кл. я. выкл. рускій, д. о. гр.-кат. 75; Ольшанка, шк. 1-кл. я. выкл. рускій, д. обр. гр.-кат. 60. Чит. общ. им. Качковского чл. 18, шпихлѣръ и поз. каса громадскій.

Дотація город. 2 м., орн. поля 92 м., сѣн. 10 м., дохѣдъ зъ поля 632 К., дод. конгр. 783 К. 32 с., зъ того под. 214 К., пасовиско вспѣльне зъ громадою. Дѣмъ дер. 1820. Дякъ испыт.

Староство, судъ и ур. под. Золочѣвъ, почта, ст. тел. и зел. Красне, 7¹/₂ клѣм.

27. СЛОВИТА. С. П. Ц. св. Іоаня Євангел., дерев., 1740, кан. виз. 1868, обез. въ Краков. Тов.

Патронъ: Володиславъ Вайсманъ.

Парохъ: Юліянъ Левицкій, ж. я. в.

Въ мат. число душъ 1237

Въ доч. Кривичѣ, Ц. св. Арх. Мих. дер. об. въ Днѣстрѣ. 546

Разомъ 1783

Лат 232, прот. 7, жид. 98; Кривичѣ лат. 32, жид. 21.

Школа 2-кл. я. выкл. рускій, д. о. гр.-кат. 145; Кривичѣ шк. 1-кл. я. выкл. рускій, д. о. гр.-кат. 89. Шпихлѣрѣ громадскій въ обохъ селахъ, а въ Кривичахъ склепъ громадскій.

Дотація, город. 2 м., орн. поля 98 м., сѣн. 56 м., дохѣдъ зъ поля 1191 К. 60 с., дровъ 12 сяг., а 12 сяг. круглякѣвъ на матеріалъ, дод. конгр. 362 К. 32 с., зъ того под. 405 К. 72 с., пасовиско вспѣльне зъ громадою. Дѣмъ мур. 1852. Дякъ неисп.

Староство Перемышляны, судъ, ур. под. и ст. тел. Глиняны, почта въ мѣсци, ст. зел. Задворе, 20 клѣм.

Примѣтка: Въ Словитѣ есть монастырь монахинь чина Св. Василя В. зъ Церквою Воздвиженія Честного Креста.

28. СТАНИМЪРЪ. С. П. Ц. Богоявленія Госп., дер., 1689, кан. виз. 1868, обез. въ Днѣстрѣ.

Патронъ: Марія Тхоржницка.

Парохъ: Симеонъ Винявскій, ж.

Въ мат. число душъ 629

Въ доч. Туркотинъ, Ц. Рождества П. Д. Б. об. въ Днѣст. 445

Разомъ . . . 1074

Лат. 210, жид. 50; Туркотинъ лат. 50, жид. 30.

Школа 2-кл., я. выкл. рускій, д. о. гр.-кат. 85; Туркотинъ, шк. 1-кл. я. выкл. рускій, д. о. гр.-кат. 67. Склепъ Kółka golnicz-ого; Туркотинъ склепъ громадскій.

Дотація, город. 2¹/₄ м., орн. поля 37³/₄ м., сѣн. 11¹/₂ м., лѣса ³/₄ м., доходъ зъ поля 260 К. 2 с., дровъ 16 сяг. и 1¹/₂ стоса прутя на оплету, дод. конгр. 975 К. 52 с., зъ того под. 88 К. 54 с. Дѣмъ мур. 1886. Дякъ неисп.

Староство Перемышляны, судъ и урядъ под. Глиняны, почта и ст. тел. Куровичъ, ст. зел. Задворе, 15 кльм.

29. УШКОВИЧЪ. С. П. Ц. св. ВМ. Параскевіи, мур. 1872, кан. виз. 1868, необезп.

Патронъ: Марія зъ Пержжалѡвъ Выбрановска.

Парохъ: Мелитонъ Винницкій, вд.

Въ мат. число душъ 659

Въ доч. Кимиръ, Ц. Преображенія Госп., дер. необезп. . . 467

» » Чуперносѡвъ 188

Разомъ . . . 1314

Лат. 72, прот. 185, жид. 30; Кимиръ лат. 514 есть бого-служебна каплица, жид. 24; Чуперносѡвъ лат. 130 есть богослужебна каплица, жид. 8.

Школа 1-кл., я. выкл. польскій, д. о. гр.-кат. 86; Кимиръ, шк. 1-кл., я. выкл. польско-рускій, д. о. гр.-кат. 62; Чуперносѡвъ шк. 1-кл., я. выкл. польскій, д. о. гр.-кат. 18; Чит. Просвѣты, въ Кимирѣ читальня, а въ Чуперносѡвѣ поз. каса громадска.

Дотація, орн. поля 73 м., сѣн. 11 м., доходъ зъ поля 319 К. 50 с., дровъ 10¹/₂ сяг., дод. конгр. 978 К. 2 с., зъ того под. 108 К. 80 с. Дѣмъ мур. 1899. Дякъ неисп.

Староство, судъ, ур. под., почта и ст. тел. Перемышляны, ст. зел. Бѡбрка.

30. ФИРЛѢВКА. С. П. Ц. св. О. Николая, дер., кан. виз. 1868. обезп. въ Днѣстрѣ.

Патронъ: Оскаръ Шнель.

Парохъ: Северинъ Левицкій, ж.
 Въ мат. зъ присѣл. Мармазѡвка, Ц. Покрова П. Д. М.
 число душъ 1236
 Лат. 190 есть богослужевна каплица и дѡмъ лат. СС. Служебницъ, жид. 59.
 Школа 2-кл., я. выкл. рускій, д. о. гр.-кат. 201. Чит. Просвѣты чл. 84, шпихлѣрь и поз. каса громадскій, склепъ на удѣлахъ, оборотъ рѡчный 14.000 К.
 Дотація, город. 3 $\frac{1}{2}$ м., орн. поля 69 м., сѣн. 38 м., доходъ зъ поля 501 К. 46 с., дровъ 12 сяг., дод. конгр. 798 К. 44 с., зъ того под. 170 К. 70 с., Дѡмъ дер. 1887. Дякъ неисп.
 Староство, судъ и ур. под. Золочѣвъ, почта, ст. тел. и зел. Красне, 4 клѣм.

31. ЯХТОРѢВЪ. С. П. Ц. св. О. Николая, дер. 1721, кан. в. 1868. обез. въ Днѣстрѣ.

Патронъ: Впр. Митрополитъ обр. гр.-кат.
 Парохъ: Юліянъ Зубрицкій, ж.
 Въ мат. число душъ 1012
 Въ доч. Унѣвъ, Ц. Успенія П. Д. М., мур. необезп. 668
 Разомъ 1620

Лат. 55, жид. —; Унѣвъ лат. 10, прот. 4, жид. 16.
 Школа 1-кл. зъ 2 учителями, я. выкл. рускій, д. о. гр.-кат. 149; Унѣвъ, шк. 1-кл. зъ 2 учителями, я. выкл. рускій, д. о. гр.-кат. 140. Чит. Просвѣты чл. 60, склепъ церковный; Унѣвъ, чит. Просвѣты чл. 50.
 Дотація, город. 2 м. 975□ с., орн. поля 84 м. 1539□ с., сѣн. 24 м. 189□ с., пасов. 7 м. 109□ с., лѣса 3 м. 609□ с., доходъ зъ поля 507 К. 94 с., дровъ 12 сяг., дод. конгр. 785 К. 22 с., зъ того под. 173 К. 98 с., вольне мливно. Дѡмъ мур. Дякъ неисп.

Староство Перемышляны, судъ, ур. под. и ст. тел. Глиняны, почта Словита, ст. зел. Задвѡре, 23 клѣм.

Примѣтка: Въ Уневѣ бувъ давнѣйше великій монастырь (архимандрія) зъ печатнею, въ котрой друковали ся церковныя книги. До розвою сей архимандріи причинили ся дуже много львѡвскій епископы Варлаамъ и Атанасій Шептицкій, котры були довгы лѣта унѣвскими архимандритами. Монастырь скасовано 1790 р.

Унѣвскій деканатъ числить душъ 38.646

27. Ходорѣвскій деканатъ.

Деканъ:

Всч. О. Геронъ Кмицикевичъ, поч. сов. Митр. Конс. зъ вѣдзн. крыл., комисарь орд. въ справахъ шкѣльныхъ, парохъ въ Фразѣ.

I. Мѣстодеканъ:

Всч. О. Володимиръ Филиповскій, зъ вѣдзн. крыл., членъ рогатынской Рады повѣтровои, парохъ въ Бенькѣвцяхъ.

II. Мѣстодеканъ:

Всч. О. Николай Сенишинъ, парохъ въ Берездѣвцяхъ.

Комисарь орд. въ справахъ сервит.:

Всч. О. Симеонъ Заяцъ, зъ вѣдзн. крыл., членъ борецкой Рады повѣтровои, комисарь и фонда вдов.-сирот., парохъ въ Ходоровѣ.

1. БЕНЬКѢВЦЪ. С. П. Ц. св. Арх. Михаила, дер. 1882, кан. виз. 1878. обез. въ Днѣстрѣ.

Патронъ: Леонтина гр. Старженска.

Парохъ: Володимиръ Филиповскій, ж., я. в.

Число душъ 665

Лат. 3, жид. 10.

Школа 1-кл., я. выкл. рускій, д. о. гр.-кат. 80. Чит. общ. им.

Качковского чл. 190., каса позичкова, склепъ церковный.

Дотація, город. 3 м., орн. поля 56 м., сѣн. 6 м., доходъ зъ по-

ля 318 К. 4 с., дровъ 16 сѣг., вѣлье мливо, дод. конгр.

971К. 78 с., зъ того под. 108 К. 30 с., Дѣмъ мур. 1890.

Дякъ не исп.

Староство, судъ и ур. под. Рогатынь, почта Пѣдкамѣнь коло Рогатына, ст. тел. Псары, ст. зел. Дегова, 4 кльм.

2. БЕРЕЗДѢВЦЪ. М. П. Ц. Рождества Хр., муруе ся, кан. виз. 1878. об. въ Днѣстрѣ.

Патронъ: Фундація Станислава гр. Скарька.

Парохъ: Николай Сенишинъ, ж., я. в.

Въ мат. число душъ 785

Въ доч. Малехѣвъ, Ц. Покрова П. Д. Б м. об. въ Днѣст. 650

» » Гранки — Куты 505

Разомъ . . . 1940

Лат. 1020 есть костель и парохія зъ 2 священниками, жид. 880; Малехѣвъ лат. 30, жид. 17.

Школа 5-кл. зъ 8 учителями, я. выкл. польскій, д. о. гр.-кат. 155; Малехѣвъ шк. 1-кл., я. выкл. рускій, д. о. гр.-кат. 115; Гранки-Куты шк. 2-кл., я. выкл. польскій, д. о. гр.-кат. 70. Парохъ удѣляе въ Берездѣвцяхъ и на Гранкахъ тыжнево 18 годинъ религиі, заступаючи сталого катехита. Поз. касы громадскій въ Берездѣвцяхъ и въ Малеховѣ.

Дотація, город. 2 м., орн. поля 41 $\frac{1}{2}$ м., сѣн. 11 $\frac{1}{2}$ м., доходъ зъ поля 258 К. 80 с., за выкупъ млива и пас. $\frac{1}{100}$ 105 К. 6 с., дровъ 13 $\frac{1}{2}$ сѣг., дод. конгр. 881 К. 88 с., зъ того под. 88 К. Дѣмъ мур 1868. Дякъ неисп.

Староство Бѣбрка, судъ и ур. под. Ходорѣвъ, почта въ мѣсци, ст. тел. Роздѣлъ, ст. зел. Бориничѣ, 7 клѣм.

Примѣтка: Численнѣйшіи вѣдпуста вѣдбувають ся на св. Ап. Петра и Павла и на Воздвиженіе Ч. Креста.

3. БОРИНИЧѢ С. П. Ц. Преображенія Госп., дер., 1868, кан. виз. 1878. об. въ Днѣстрѣ.

Патронъ: Марія гр. Мыцельска.

Парохъ: Стефанъ Донаровичъ, ж.

Въ мат. число душъ 852

Въ доч. Дроговичѣ, Ц. св. Тройцы об. въ Днѣстрѣ. 462

Разомъ 1314

Лат. 26, жид. 24; Дроговичѣ лат. 8, жид. 4.

Школа 2-кл., я. выкл. рускій, д. о. гр.-кат. 131; Дроговичѣ шк. 1-кл., я. выкл. рускій, д. о. гр.-кат. 78. Kółko rolnicze чл. 41 и sklepъ Kółka rolnicz-ого, шпихлѣръ и позичк. каса громадскій; Дрогов. поз. каса громадска.

Дотація, город. 2 м., орн. поля 69 м. 1359□ с., сѣн. 9 м. 1378□ с., лѣса 2 м., доходъ зъ поля 405 К. 52 с., дод. конгр. 962 К. 90 с., зъ того под. 138 К. 10 с., вѣльне мливо. Дѣмъ мур. 1848. Дякъ неисп.

Староство Бѣбрка, судъ и ур. под. Ходорѣвъ, почта, ст. тел. и зел. въ мѣсци.

Примѣтка: Въ Бориничахъ въ лѣску есть богослужевна каплица Рождества П. Д. Б., збудована 1863 р. надъ «зазулиною керничкою», въ котрій суть вѣдпуста на Вознесеніе Хр., на Рожд. св. Іоана Кр., св. Ап. Петра и Павла, Преображеніе Госп. на Успеніе и на Рождество П. Д. М.

4. ВАСЮЧИНЪ. С. П. Ц. Покрова П. Д. Б. мур. 1868, кан. виз. 1878. об. въ Днѣстрѣ.

Патронъ: Юлянь Тустановскій.

Парохъ: Юлянь Бачинскій, ж.

Въ мат. число душъ 1218

Въ доч. Воскресенцѣ, Ц. Воскресенія Хр. об. въ Днѣстрѣ. 742

Разомъ 1960

Жид. 17; Воскрес. лат. 40, жид. 9.

Школа 1-кл. я. выкл. рускій, д. о. гр.-кат. 172; Воскресенцѣ, шк. 1-кл. я. выкл. рускій, д. о. гр.-кат. 100. Читальня Просвѣты чл. 46, склепъ церковный; Воскресенцѣ чит. Просвѣты чл. 40, склепъ читальняный, шпихлѣръ и поз. каса громадскій.

Дотація, город. 6 м., орн. поля 127 м. 1013□ с., сѣн. 44 м. 373□ с., дохѣдъ зъ поля 926 К. 96 с., дод. конгр. 598 К. 66 с., зъ того под. 315 К. 62 с. Дѣмъ мур. 1888. Дякъ неисп.

Староство, судъ и ур. под. Рогатынь, почта Книгиничѣ, ст. тел. и зел. Псары, 4 кльм.

5. ГОЛДОВИЧЪ. С. П. Ц. Рождества П. Д. Б., дер., кан. виз. 1878. об. въ Днѣстрѣ.

Патронъ: Парохъ зъ Ходорова обр. лат.

Парохъ: Богданъ Домбчевскій, ж.

Въ мат. число душъ 268

Въ доч. Лучаны, Ц. Покрова П. Д. М. об. въ Днѣстрѣ. 282

» » Юшкѣвцѣ, Ц. св. Іоана Богосл. об. въ Днѣстрѣ. 421

Разомъ 971

Лат. 5, жид. 12; Лучаны лат. 12, жид. 60; Юшкѣвцѣ лат. 4, жидѣвъ нема.

Школа 1-кл., я. выкл. рускій, д. о. гр.-кат. 63; Лучаны, зимою учить дякъ за заплаतोю вѣдъ громадянъ, д. о. гр.-кат. 50; Юшкѣвцѣ, шк. 1-кл., я. выкл. рускій, д. о. гр.-кат. 80. Въ Юшкѣвцяхъ, поз. каса громадска, склепъ Kółka rolnicz-ого.

Дотація, гор. 708□ с., орн. поля 63 м. 1515□ с., сѣн. 3 м. 1559□ с., дохѣдъ зъ поля 410 К. — с., дод. конгр. 903 К. 22 с., зъ того под. 147 К. 84 с. Дѣмъ лѣпянка. Дякъ неисп.

Староство Бѣбрка, судъ и ур. под. Ходорѣвъ, почта, ст. тел. и зел. Бориничѣ, 15 кльм.

6. ДОЛИНЯНЫ. С. П. Ц. Успенія П. Д. Б., муров. 1882, кан. виз. 1878. необезпечена, а дзвѣнница обез. въ Днѣстрѣ.

Патронъ: Вильгельмина гр. Рей.

Парохъ: Григорій Воєвѣдка, ж.

Число душъ 1339

Лат. 39, жид. 68.

Школа 1-кл. зъ 2 учителями, я. выкл. рускій, д. о. гр.-кат. 239. Чит. Просвѣты чл. 40, поз. каса громадска.

Дотація, город. 7 м., орн. поля 73 м., сѣн. 12 м. 480□ с., лѣса 2 м. 662□ с., дохѣдъ зъ поля 506 К. 42 с., дод. конгр. 901 К. 24 с., зъ того под. 172 К. 46 с. Дѣмъ мур. 1898. Дякъ неисп.

Староство, судъ и ур. под. Рогатынь, почта, ст. тел. и зел. Псары, 3 $\frac{1}{2}$ кльм.

7. ДУЛИБЫ С. П. Ц. св. Арх. Михаила, дер., кан. виз. 1878, обез. въ Днѣстрѣ.

Патронъ: Ядвига гр. Русоцка.

Парохъ: Зенонъ Гутковскій, ж.

Число душъ 1000
Лат. 13, жид. 37.

Школа 1-кл., я. выкл. рускій, д. о. гр.-кат. 132. Чит. Просвѣты чл. 29, шпихлѣръ и поз. каса громадскій.

Дотація, город. 1 м., орн. поля 76 м., сѣн. 13 м., доходъ зъ поля 562 К. 40 с., дод. конгр. 720 К. 14 с., зъ того под. 191 К. 50 с., за выкупно проскурного 126 К. 9 с., пасовиско вспольне зъ громадою. Дѣмъ мур. Дякъ неиск.

Староство Бѣбрка, судъ и урядъ под. Ходорѣвъ, почта и ст. тел. Стрѣлилка, ст. зел. Ходорѣвъ або Псары, 7 кльм.

8. ЗАГѢРЕЧКО С. П. Ц. Рождества П. Д. Б., мур. 1888, кан. виз. 1878, обез. въ Днѣстрѣ.

Патронъ: Казимиръ бар. де Во (Vauch).

Парохъ: Іоанъ Величковскій, ж.

Въ мат. число душъ 687
Въ доч. Добрѣвляны 445

Разомъ . . . 1132

Лат. 164, жид. 28; Добрѣвляны лат. 67, прот. 14, жид. 23.

Школа спѣльна зъ Добрѣвлянами 2-кл., я. выкл. рускій, д. о. гр.-кат. 164.

Дотація, город. 1 м. 68□ с., орн. поля 47 м. 1416□ с., сѣн. 6 м. 791□ с., доходъ зъ поля 283 К. 6 с., дровъ 16 сяг., % вѣдъ богослуж. фундаціи 26 К., дод. конгр. 940 К. 32 с., зъ того под. 96 К. 40 с., пасовиско вспольне зъ громадою. Дѣмъ мур. 1880. Дякъ неиск.

Староство Бѣбрка, судъ, ур. под., почта, ст. тел. и зел. Ходорѣвъ, 4 кльм.

9. ЗАЛЕСЦЪ С. П. Ц. св. Арх. Михаила, дер. 1819, к. в. 1878. обез. въ Днѣстрѣ.

Патронъ: Кароль Язвинскій.

Парохъ: Іоанъ Винницкій, членъ бобрецкои Рады пов. ж.

Въ мат. число душъ 440

Въ доч. Бородчицѣ, Ц. св. О. Николая об. въ Днѣстрѣ. . . 291

» » Жиравы, Ц. Восп. чуда св. Арх. Михаила обезп.

въ Днѣстрѣ 582

Разомъ . . . 1313

Лат. 31, жид. 5; Бородчицѣ, жид. 6; Жиравы лат. 180, есть богослужебна каплиця, жид. 20.

Школа 1-кл. я. выкл. рускій, д. о. гр.-кат. 70; Бородчицѣ, шк. 1-кл., я. выкл. рускій, д. о. гр.-кат. 40; Жиравы, шк. 1-кл.

я. выкл. рускій, д. о. гр.-кат. 112. Чит. Просвѣты чл. 60, крамница читальняна.

Дотація, орн. поля 91 м., сѣн. 21 м., дохѣдъ зъ поля —, дод. конгр. 635 К. 74 с., зъ того под. 202 К. 37 с., проск. 64 К., пасов. вспѣльне зъ громадою. Дѣмъ мур. 1902. Дякъ испит.

Староство Бѣбрка, судъ, ур. под., почта, ст. гел. и зел. Ходорѣвъ, 7 клѣм.

10. КНИГИНИЧЪ М. П. Ц. Воскресенія Хр., дерев. 1807, кан. виз. 1878, об. въ Днѣстрѣ.

Патронъ: Володиславъ Густановскій.

Парохъ: Андрѣй Пеленьскій, членъ рогатынской Рады пов. ж.

Въ мат. число душъ 994

Въ доч. Загѣре, Ц. Воздвиженія Ч. Креста, об. въ Днѣст. 672

Разомъ . . . 1666

Лат. 70, жид. 716.

Школа спѣльна зъ Загѣремъ 2-кл., я. выкл. польскій (по приказу окр. инспектора), д. о. гр.-кат. 202. Чит. Просвѣты, чл. 300 (зъ обохъ громадахъ), позичкова каса читальняна, склепъ читальняный, оборотъ рѣчный 40.000 К.

Дотація, город. 4 м. 473□ с., орн. поля 76 м. 1377□ с., сѣн. 10 м. 998□ с., дохѣдъ зъ поля 290 К. 12 с., дод. конгр. 977 К. 92 с., зъ того под. 132 К. 84 с. Дѣмъ мур. 1882. Дякъ неиспит.

Староство, судъ и ур. под. Рогатынь, почта въ мѣсци, ст. тел. и зел. Псары, 4 клѣм.

Примѣтка: На кладовици въ Загѣрю есть приватна каплица богослужебна родины Туркевичѣвъ.

11. ЛЪЩИНЪ С. П. Ц. св. О. Николая, дер. 1696, кан. в. 1878 обез. въ Днѣстрѣ.

Патронъ: Францъ Билиньскій.

Парохъ: Михаилъ Фаціевичъ, поч. сов. Митр. Конс. зъ вѣдзн.

крыл., вѣдзначеный цѣс. золотымъ крестомъ заслуги зъ короною, ж., юв.

Въ мат. число душъ 822

Въ доч. Калинѣвка або Нагорине 236, и Орѣшкѣвцѣ 241 477

Разомъ . . . 1299

Лат. 16, жид. 73; Калинѣвка лат. 16, жид. 8; Орѣшкѣвцѣ лат. 66, есть богослужебна каплица, жид. 12.

Школа 1-кл., я. выкл. рускій, д. о. гр.-кат. 109; Калинѣвка, шк. 1-кл., я. выкл. рускій, д. о. гр.-кат. 42; Орѣшкѣвцѣ, шк. 1-кл. я. выкл. рускій, д. о. гр.-кат. 40. Шпихлѣръ и поз. каса громадскій.

Дотація, орн. поля 43 м. 604□ с., сѣн. 10 м. 1312□ с., дохѣдъ зъ поля 250 К. 44 с., дровъ 16 сѣг., дод. конгр. 949 К. 56 с.,

зъ того под. 94 К., пасовиско вспѳльне зъ громадою. Дѳмъ лѳпянка 1839. Дякъ испыт.

Староство Бѳбрка, судъ и ур. под. Ходорѳвъ, почта и ст. тел. Стрѳлиска, ст. зел. Бориничѳ 9 клѳм.

12. ЛЯШКИ ГОРѳШНІЙ С. П. Ц. св. Космы и Дамяна, дер., кан. виз. 1878. обез. въ Днѳстрѳ.

Патронъ: Текля Шуйска

Парохъ: Володимиръ Дылиньскій, вд.

Въ мат. 714 зъ прил. Ляшки долѳшнїй 436 ч. душъ . . . 1150
Лат. 30, жид. 186.

Школа одна для цѳлои парохїи 2-кл., я. выкл. рускїй, д. о. гр.-кат. 156.

Дотація, город. 1 м., орн. поля 63 м. 227□ с., сѳн. 4 м. 1540□ с., дохѳдъ зъ поля 294 К. 64 с., дод. конгр. 1025 К. 12 с., зъ того под. 100 К. 32 сот. Дѳмъ мур. 1892. Дякъ неисп.

Староство Бѳбрка, судъ и ур. под. Ходорѳвъ, почта, ст. тел. и зел. Бориничѳ, 3 клѳм.

13. МОЛОДИНЪЧЕ С. П. Ц. св. Муч. Параскевіи, дер., к. в. 1878. обез. въ Днѳстрѳ.

Патронъ: Казимиръ бар. де Во (Ваух).

Парохъ: Левъ Фицаловичъ, ж.

Число душъ 505
Лат. 130, прот. 6, жид. 25.

Школа 1-кл. зъ 2 учителями, я. выкл. рускїй, д. о. гр.-кат. 112.
Чит. общ. им. Качковского чл. 45.

Дотація, город. 1½ м. орн. поля 46½ м., сѳн. 8½ м., дохѳдъ зъ поля 257 К. 72 с., дод. конгр. 889 К. 54 с., зъ того под. 125 К. Дѳмъ мур. 1902. Дякъ неисп.

Староство Бѳбрка, судъ и ур. под. Ходорѳвъ, почта, ст. тел. и зел. Бортники, 3 клѳм.

14. МОЛОТѳВЪ С. П. Ц. Преображенїя Госп., дер. 1671, кан. виз. 1878, обез. въ Днѳстрѳ.

Патронъ: Казимиръ бар. де Во (Ваух).

Парохъ: Викторъ Соколовскїй, ж.

Въ мат. число душъ 239

Въ прил. Букавина, 607 и Демидѳвъ 508, ч. д. 1012

Разомъ . . . 1351

Лат. 11, жид. 26; Букавина лат. 1, жид. 52; Демидѳвъ лат. 28, жид. 12.

Школа 1-кл. зъ 2 учителями, вспѳльна для Букавины и для Демидова, надетатова кляса на Букавинѳ, я. выкл. рускїй, д. о. гр.-кат. въ молотѳвскѳй 136, а въ букавиньскѳй школѳ 68. Чит. Просвѳты, склепъ громадскїй.

Дотація, город. 3 м. 480□ с., орн. поля 43 м. 134□ с., сѣн. 38 м. 384□ с., неуж. и мокляковъ 2 м. 193□ с., доходъ зъ поля 645 К. 46 с., дод. конгр. 803 К. 72 с., зъ того под. 219 К. 87 с. Дѣмъ мур. 1882. Дякъ неисп.

Староство Бѣбрка, судъ и ур. под. Ходорѣвъ, почта, ст. тел. и зел. Бортники, 4 клѣм.

Примѣтка: Въ Молотовѣ есть богослужебна каплица св. О. Николая.

15. НОВОСЕЛЬЦЪ С. П. Ц. Рождества Хр., дер. 1777, кан. в. 1878.
обез. въ Слявіи.

Патронъ: Казимиръ бар. де Во (Ваух).

Парохъ: Корнилій Скоморовскій, ж.

Въ мат. число душъ 840

Въ доч. Пѣдлѣски, Ц. Преп. Параскевіи об. въ Слявіи. 305

Разомъ 1145

Лат. 186, жид. 31; Пѣдлѣски лат. 58, жид. 16.

Школа вспѣльна для Пѣдлѣсокъ 2-кл. зъ 3 учителями, я. выкл. рускій, д. о. гр.-кат. 232. Чит. Просвѣты чл. 45, крамница читальняна.

Дотація, город. $\frac{3}{4}$ м., орн. поля 50 м., сѣн. 10 м., доходъ зъ поля 322 К. 8 с., дод. конгр. 994 К. 24 с., зъ того под. 109 К. 70 с., $\frac{0}{10}$ зъ обл. 24 К., проск. 13 К. 20 сот. Дѣмъ дер. 1898. Дякъ испыт.

Староство Бѣбрка, судъ, ур. под. и почта Ходорѣвъ, ст. тел. и зел. въ мѣсци, 3 клѣм.

16. ОСТРѢВЪ С. П. Ц. св. О. Николая, дер., кан. виз. 1878.
обез. въ Днѣстрѣ.

Патронъ: Марія гр. Мыцельска.

Парохъ: Володиславъ Юзичинскій, вд.

Сотрудникъ прив.:

Въ мат. число душъ 903

Въ доч. Руда, Ц. Усѣкновенія ч. гл. св. Іоанна Крест.

обез. въ Днѣстрѣ 605

Разомъ 1508

Лат. 52, жид. 63; Руда лат. 239, жид. 25.

Школа 2-кл. я. выкл. рускій, д. о. гр.-кат. 166; Руда шк. 1-кл. зъ 2 учителями. я. выкл. рускій, д. о. гр.-кат. 105. Поз. каса громадска; Руда, Чит. Просвѣты чл. 35, поз. каса и склепъ громадскій.

Дотація, город. 2 м. 1347□ с., орн. поля 64 м. 1360□ с., сѣн. 10 м. 439□ с., лѣса 7 м. 714□ с., доходъ зъ поля 497 К. 62 с., дод. конгр. 882 К. 26 с., зъ того под. 169 К. 44 с. Дѣмъ мур. 1840. Дякъ неис.

Староство Бѣбрка, судъ и ур. под. Ходорѣвъ, почта, ст. тел. и зел. Бориничѣ, 7 клѣм.

Примѣтка: Острѣвъ есть одна зъ найстаршихъ осель въ бобречинѣ. Въ родиннѣмъ архивѣ гр. Мыцельскихъ въ Бориничахъ перешоуе ся рускій актъ староства жидачѣвского зъ 1424 р., котрымъ переведено розмежене границъ мѣжь Островомъ, а Дроговичами.

Въ Острѣвъ коло мешканя пароха есть богослужебна каплиця св. О. Николая, бо парохіяльна церковь вѣддалена 2 клѣм.

17. ОТЫНЕВИЧЪ С. П. Ц. Воздвиженія Ч. Креста, дерев. 1893, кан. виз. 1878. обез. въ Днѣстрѣ.

Патронъ: Францъ Бохеньскій.

Парохъ: Іоанъ Дудиньскій, вѣ.

Въ мат. число душъ 854

Въ доч. Городище королѣвске, Ц. Покрова П. Д. М., об.

въ Днѣстрѣ 770

» » Городище центнерске, Ц. св. Арх. Михаила, об.

въ Днѣстрѣ 600

Разомъ 2224

Лат. 54, прот. 5, жид. 50; Город. корол. лат. 14, жид. 38;

Город. центнер. лат. 12, жид. 6.

Школа 2-кл. я. выкл. рускій, д. о. гр.-кат. 128; Городище корол.

шк. 1-кл. зъ 2 учителями, я. выкл. рускій, д. о. гр.-кат.

140; Городище центнер., шк. 1-кл. я. выкл. рускій, д. о.

гр.-кат. 88. Чит. Просвѣты чл. 14; Город. кор. Чит. Просв.

Городище центнер. поз.каса громадска.

Дотація, город. 2 м. 1030□ с., орн. поля 101 м. 1480□ с., сѣн.

18 м. 404□ с., дохѣдъ зъ поля 941 К. 14 с., право рыбо-

ловлѣ въ млинѣвцѣ, дод. конгр. 579 К. 62 с., зъ того под.

306 К. 67 с. Дѣмъ мур. 1860. Дякъ неисп.

Староство Бѣбрка, судъ, ур. под., почта, ст. тел. и зел. Ходорѣвъ, 6 клѣм.

18. ПѢДКАМЪНЪ М. П. Ц. Собора П. Д. Б., мур., 1877, кан. в. 1878, обез. въ Днѣстрѣ.

Патронъ: Леонтина гр. Старженьска.

Парохъ: Аполинарій Филиповскій, ж.

Въ мат. число душъ 780

Въ доч. Яглужь, Ц. Воскресенія Хр. об. въ Крак. Тов. 460

Разомъ 1240

Лат. 620 есть костель и парохія, прот. 10, жидѣвъ 300;

Яглужь лат. 57, жид. 7.

Школа 2-кл. я. выкл. польскій, д. о. гр.-кат. 100; Яглужь, шк.

1-кл., я. выкл. рускій, д. о. гр.-кат. 44. Поз. каса громад.

Дотація, город. 2 м., орного поля 93 м., сѣн. 12 м., дохѣдъ

зъ поля 400 К. 40 с., вѣльне мливо, дровъ 26 сяг., дод.

конгр. 900 К. 4 с., зъ того под. 136 К. 34 с. Дѣмъ лѣ-
пянка. Дякъ неисп.

Староство, судъ, ур. под. и ст. тел. Рогатынъ, почта
въ мѣсци, ст. зел. Потѣкъ 5 клѣм.

19. ПОДНѢСТРЯНЫ С. П. Ц. св. Константина и Елены, дер.
1891, кан. виз. 1878, обез. въ Днѣстрѣ.

Патронъ: Кароль Язвинскій.

Парохъ: Андрей Одъжинскій, ж.

Въ мат. число душъ 626

Въ доч. Чарторья, Ц. Воздвиженія Ч. Креста, дер. обез.

въ Днѣстрѣ 531

Разомъ . . . 1157

Лат. 18, жид. 10; Чарторья, лат. 26, жид. 4.

Школа 1-кл. зъ 2 учителями, я. выкл. рускій, д. о. гр.-кат. 121;
Чарторья, шк. 1-кл., я. выкл. рускій, д. о. гр.-кат. 98. Чит.
Просвѣты чл. 32, склепъ громадскій; Чарторья, Читальня
Просвѣты чл. 50.

Дотація, город. 1 м. 70□ с., орн. поля 43 м., сѣн. 3 м. 1250□ с.,
корчѣвъ 7 м. 1191□ с., доходъ зъ поля 445 К. 16 с., дод.
конгр. 916 К. 53 с., зъ того под. 146 К. 49 с. Дѣмъ мур.
1863. Дякъ неисп.

Староство Бѣбрка, судъ, ур. под., почта, ст. тел. и зел.
Ходорѣвъ 7 $\frac{1}{2}$ клѣм.

20. ПОМОНЯТА С. П. Ц. св. О. Николая, дер. 1876, кан. в. 1878,
обез. въ Днѣстрѣ.

Патронъ: Вильгельмина гр. Рей.

Завѣдатель: Левъ Юрчинскій, ж.

Число душъ 872

Лат. 4, жид. 8.

Школа 1-кл. я. выкл. рускій, д. о. гр.-кат. 99.

Дотація, город. 1 м. 522□ с., орн. поля 53 м., сѣн. 18 м., доходъ
зъ поля 366 К. 42 с., дод. конгр. 973 К. 12 с., зъ того под.
124 К. 80 с. Дѣмъ мур. 1900. Дякъ неисп.

Староство, судъ и ур. под. Рогатынъ, почта, стація тел.
и зел. Псары, $\frac{1}{2}$ клѣм.

21. ПСАРЫ С. П. Ц. Преображенія Госп., дер., кан. виз. 1878.
обез. въ Днѣстрѣ.

Патронъ: Вильгельмина гр. Рей.

Парохъ: Илярій Барусевичъ, зъ вѣдзн. крыл., вд.

Сотрудникъ прив.: Іоанъ Каратницкій, ж.

Въ мат. число душъ	957
Въ доч. Дегова, Ц. Торж. Вѣзду І. Хр. въ Єрусалимъ	660
мур. обез. въ Днѣстрѣ	1617
Разомъ	1617

Лат. 150, жид. 16; Дегова лат. 97, жид. 4.

Школа 2-кл. вспѣльна зъ Деговою, я. выкл. рускій, д. о. гр.-кат. 256. Чит. Просвѣты чл. 72, склепъ церкви и читальнѣ.

Дотація, город. 12 м. 273□ с., орн. поля 107 м. 144□ с., сѣн. 34 м. 45□ с., дохѣдъ зъ поля 776 К. 94 с., дод. конгр. 630 К. 78 с., зъ того под. 264 К. 56 с. Дѣмъ мур. 1887. Дякъ неисп.

Староство, судъ и ур. под. Рогатынъ, почта, стація тел. и зел. въ мѣсци.

Примѣтка: Парохъ мешкае въ Деговѣй.

22. РУСЯТИЧЪ С. П. Ц. св. О. Николая, дер. 1872, кан. в. 1878. обез. въ Днѣстрѣ.

Патронъ: Казимиръ Романьскій.

Парохъ: Емилианъ Билиньскій, ж.

Число душъ 823

Лат. 12, жид. 18.

Школа 2-кл., я. выкл. рускій, д. о. гр.-кат. 184. Чит. Просвѣты чл. 64, шпихлѣръ, поз. каса и склепъ читальнянй.

Дотація, орн. поля 65 $\frac{1}{2}$ м., сѣн. 12 $\frac{1}{4}$ м., дохѣдъ зъ поля 770 К. 12 с., дод. конгр. 773 К. 12 с., зъ того под. 224 К., пасовиско вспѣльне зъ громадою. Дѣмъ лѣпянка 1858. Дякъ неиспыт.

Староство Бѣбрка, судъ, ур. под. и ст. зел. Ходорѣвъ 11 клѣм., почта и ст. тел. Стрѣлиска.

23. СТАНЬКѢВЦЪ С. П. Ц. Воведенія въ храмъ П. Д. М., дер. 1757, кан. ввз. 1878, обез. въ Днѣстрѣ.

Патронъ: Кароль Язвиньскій.

Парохъ: Григорій Стецѣвъ, ж.

Въ мат. число душъ 412

Въ доч. Пѣдгѣрцѣ, Ц. св. О. Николая 244

» » Тужинѣвцѣ 364

Разомъ 1020

Лат. 9, жид. 9; Пѣдгѣрцѣ, лат. 44, жид. 4;

Школа 2-кл. вспѣльна зъ Тужинѣвцями, я. выкл. рускій, д. о. гр.-кат. 125; Пѣдгѣрцѣ, шк. 1-кл. я. выкл. польскій, д. о. гр.-кат. 45.

Дотація, город. 4 м., орн. поля 34 м. 321□ с., сѣн. 12 м. 1163 □ с., дохѣдъ зъ поля 435 К. 67 с., дод. конгр. 937 К. 65 сот., зъ того под. 140 К. 12 с., проск. 14 К. 40 с. Дѣмъ мур. 1857. Дякъ неисп.

Староство Бѣбрка, судъ и ур. под. Ходорѣвъ, почта Берездѣвцѣ, ст. тел. и зел. Бориничѣ, 9 клѣм.

24. СУГРѢВЪ С. П. Ц. Воздвиженія Ч. Креста, дер. 1899, кан. виз. 1878, обез. въ Кракѣв. Тов.

Патронъ: Казимиръ бар. де Во (Ваух).

Парохъ: Андрей Ольшь, зъ вѣдзн. крыл, ж.

Въ мат. число душъ 912

Въ доч. Вербиця, Ц. св. Арх. Михаила, об. въ Крак. Тов. 620

Разомъ . . . 1532

Лат. 80, жид. 15; Вербиця лат. 8, жид. 30.

Школа 1-кл. зъ 2 учителями, я. выкл. рускій, д. о. гр.-кат. 122;

Вербиця шк. 1-кл. я. выкл. рускій, д. о. гр.-кат. 102. Чит.

Просвѣты чл. 20, поз. каса и склепъ читальнянй; Вер-

биця, чит. Просвѣты чл. 25, поз. каса и склепъ читальнянй.

Дотація, город. 5 м. 417□ с., орн. поля 76 м. 9□ с., сѣн. 15 м.

283□ с., доходъ зъ поля 716 К. 26 с., дод. конгр. 762 К.

84 с., зъ того под. 245 К. 30 с. Дѣмъ мур. 1888. Дякъ неисп.

Староство Бѣбрка, судъ, ур. под., почта, ст. тел. и зел. Ходорѣвъ, 5 клѣм.

25. ФРАГА С. П. Ц. Перенесеня мощей св. О. Николая, дерев. 1732, кан. виз. 1878. Вѣдпустъ въ храмовый празникъ обез. въ Днѣстрѣ.

Патронъ: Леонтина гр. Старженъска.

Парохъ: Іеронъ Кмицикевичъ, ж., я. в.

Въ мат. число душъ 629

Въ доч. Пѣдбѣре, Ц. св. Муч. Параск. мур. об. въ Днѣст. 307

Разомъ . . . 936

Лат. 87, есть монастырь оо. Бернардинѣвъ зъ костеломъ, жид. 20; Пѣдбѣре лат. 41, жид. 22.

Школа 1-кл. вспѣльна зъ Пѣдбѣремъ, я. выкл. рускій, д. о. гр.-

кат. 132. Читальня братска, поз. касы громадска и »Власна

помѣчь«, склепъ братскій; Пѣдбѣре поз. каса громадска.

Дотація, город. 1 м. 307□ с., орн. поля 95 м. 1068□ с., сѣн.

12 м. 1478□ с., пас. 6 м. 1240□ с., неуж. 222□ с., доходъ

зъ поля 487 К. 56 с., $\frac{1}{10}$ вѣдъ богосл. фундаціи 8 К. дровъ

16 сят., дод. конгр. 867 К. 86 с., зъ того под. 165 К. 96 с.

Дѣмъ мур. 1898. Дякъ неисп.

Староство, судъ и ур. под. Рогатынь, почта Пѣдкамѣнь коло Рогатыня, ст. тел. Стрѣлиска новй, ст. зел. Псары, 9 клѣм.

Примѣтка: Фрага се давна оселя, а давнѣйше мала бути передмѣстемъ мѣста Пѣдкаменя и звати ся Прага.

26. ХОДОРѢВЪ М. П. Ц. св. Космы и Дамяна, дер. 1798, кан. виз. 1878. об. въ Днѣстрѣ.

Патронъ: Казимиръ бар. де Во (Ваух).

Парохъ: Симеонъ Заяць, ж., я. в.

Въ мат. число душ 1062

Въ доч. Волчатичѣ 375, Садки и Колесова, 110 485

Разомъ 1547

Лат. 794, костель и парохія, прот. 20, жид. 2200.

Школа 5-кл. зъ 10-ма учителями, я. выкл. польскій, д. о. гр.-кат 195, (парохъ удѣляе религіи 10 годинъ тыжнево и що суботы ексорту); Волчатичѣ, шк. 1-кл., я. выкл. рускій, д. о. гр.-кат. 67. Читальня має 36 чл.

Дотація, город. 1 м. 1578□ с., орн. поля 22 м. 383□ с., сѣн. 19 м. 1039□ с., доходъ зъ поля 242 К. 18 с., дод. конгр. 1185 К. 77 с., зъ того под. 79 К. 71 с., $\frac{1}{10}$ вѣдь облигаціи 57 К. 42 с., проск. 24 К. 94 с. $\frac{1}{10}$ вѣдь обл. за утруджене въ господарствѣ 10 К. 8 с. Дѣмъ мур. 1874. Дякъ неисп.

Староство Бѣбрка, судъ, ур. под., почта, (Ходорѣвъ 1) ст. тел. и зел. въ мѣсци.

27. ЧЕРЧЕ С. П. Ц. св. Василя Вел. дер. 1897, кан. виз. 1878. обез. въ Днѣстрѣ.

Патронъ: Цецилія Тустановска.

Парохъ: Іоанъ Созанскій, ж.

Число душ 1546

Лат. 6, прот. 1, жид. 9.

Школа 1-кл., я. выкл. рускій, д. о. гр.-кат. 270. Чит. Просвѣты чл. 180, поз. каса громадска, склепъ церковный.

Дотація, город. 8 м. 793□ с., орн. поля 86 м., сѣн. 8 м., доходъ зъ поля 423 К. 94 с., дровъ 14 сяг., дод. конгр. 875 К. 6 с., зъ того под. 144 К. 36. с. Дѣмъ лѣпянка. Дякъ неисп.

Староство, судъ, ур. под., почта, ст. тел. и зел. Рогатинь, 4 клѣм.

Примѣтка: Пѣсля мѣсцевого переказу недалеко вѣдь селя бувъ въ давнину василіанскій монастырь зъ церквою, а сама назва Черче промовляе въ хосень того переданя.

28. ЯВЧЕ С. П. Ц. Св. ВМ. Димитрія, дер. 1897, кан. виз. 1878. обезп. въ Днѣстрѣ.

Патронъ: Едмундъ Радванъ Володковичъ и израилить.

Парохъ: Теодоръ Ковальскій, ж.

Число душ зъ присѣл. Городкѣвъ 53 1010

Лат. 35, жид. 18.

Школа 1-кл. я. выкл. рускій, д. о. гр.-кат. 127. Чит. Просвѣты чл. 80, поз. каса громадска, склепъ братскій.

Дотація, городъ 2 м. 747□ с., орн. поля 65 м. 827□ с., сѣн. 13 м. 313□ с., доходъ зъ поля 365 К. 86 с., дод. конгр.

992 К. 48 с., зъ того под. 125 К. Дѣмъ лѣпянка 1871.
Дякъ неисп.

Староство, судъ, ур. под. и ст. тел. Рогатынъ, почта
Книгиничѣ, ст. зел. Псары, 8 клѣм.

Ходорѣвскій деканатъ числить душъ 35.782

28. Холоѣвскій деканатъ.

Деканъ:

Всч. О. Іоанъ Сохацкій, поч. сов. Митр. Конс. зъ вѣдзн. крыл., комисарь орд. въ справахъ школьныхъ, членъ ц. к. Рады школьной окр. и Рады повѣтвовой въ Камѣнцѣ струмиловѣй, вѣдзначеный лицар. крестомъ ордену Францъ Іосифа I., парохъ въ Стояновѣ.

Мѣстодеканъ и комисарь орд. для справъ сервитут:

Всч. О. Михаилъ Кордуба, зъ вѣдзн. крыл., парохъ въ Сушнѣ.

1. **БАРЫЛѠВЪ** С. П. Ц. св. Симеона Столпника, дер. 1888, к. в. 1892 кард. Сильвестеръ Сембратовичъ, об. въ Днѣст. Патронъ: Альбертъ и Фелиция Авлѣхъ.

Парохъ: Емилянъ Тарнавскій, зъ вѣдзн. крыл., ж.

Въ мат. зъ присѣл. Выгода 28, ч. душъ 870

Лат. 31, жид. 49; Выгода лат. 9, жид. 31.

Школа 1-кл., я. выкл. рускій, д. о. гр. кат. 97. Чит. Просвѣты, шпихлѣръ громадскій.

Дотація, город. 1 м., орн. поля 50 м., сѣн. 20 м., доходъ зъ поля 491 К. 36 сот., дровъ 20 сѣг., дод. конгр. 813 К. 94 сот., зъ того под. 200 К. Дѣмъ дер. 1862. Дякъ неисп.

Староство Броды, судъ и ур. под. Лопатынъ, почта Увинь, ст. тел. Николаѣвъ, ст. зел. Заболотцѣ 30 клѣм.

Примѣтка. На кладбищи есть богослужебна каплица Воскресенія Христоваго.

2. **ВЫТКѠВЪ НОВЫЙ** М. П. Ц. Вознесенія Христова, дер. 1740, кан. виз. 1892, обез. въ Днѣстрѣ.

Патронъ: Цецилія гр. Баденъ.

Парохъ: Теофиль Корчинскій, ж.

Въ мат. число душъ	830
Въ доч. Выткѣвъ старый, Ц. Преображенія Госп., обезп. въ Днѣстрѣ. 425 и присѣл. Оборотѣвъ 165, а Фе- ликсѣвка 40	633
Разомъ	1463

Лат. 221 есть костель и парохія подъ управою ОО. Ми-
сіонарѣвъ, прот. 22, жид. 1070; Виткѣвъ старый лат. 85,
прот. 6, жид. 36; Оборотѣвъ лат. 31, жид. 6; Феликсѣвка
лат. 59, прот. 9, жид. 8.

Школа 4-кл. зъ 5. учителями, я. выкл. польскій, д. о. гр. кат.
194, и краєва школа промыслова шевска; Выткѣвъ стар.,
шк. 1-кл., я. выкл. рускій, д. о. гр. кат. 80; Оборотѣвъ
шк. 1-кл. незорганизована, я. выкл. рускій, д. о. гр. кат. 40.
Чит. общ. им. Качковского чл. 65, двѣ позич. касы гро-
мадскій; Выткѣвъ ст. чит. Просвѣты чл. 40, шпихлѣръ
и поз. каса громадскій.

Дотація, город. 910□ с., орн. поля 17 м. 646□ с., сѣн. 23 м.,
неуж. 8 м. 832□ с., доходъ зъ поля 199 К., дровъ 32 сяг.,
6 кѣпъ дубовыхъ колѣвъ и 18 фѣръ хворосту, дод. конгр.
1001 К. 58 с., зъ того под. 67 К. 92 с. Дѣмъ мур. 1890.
Дякъ неисп.

Староство Камѣнка струмилови, судъ, ур. под. и ст.
тел. Радехѣвъ, почта въ мѣсци, ст. зел. Кристинопѣль, 24 кльм.

Примѣтка. Парохъ мешкае въ прилученѣй Выткѣвъ старый.
Метрики зачинать ся въ матернѣй зъ 1683, а въ дочернѣй зъ 1705 р.

3. ДМИТРѢВЪ С. П. Ц. Воздвиженія Ч. Креста, мур. 1787,
кан. виз. 1892, обез. въ Днѣстрѣ.

Патронъ: Его Величество Цѣсаръ.

Парохъ: Іоанъ Боднаръ, зъ вѣдзн. крыл., ж.

Число душъ 1710

Лат. 119, прот. 6, жид. 142.

Школа 2-кл. зъ 3 учителями, я. выкл. рускій, д. о. гр. кат.
266. Чит. Просвѣты чл. 50, шпихлѣръ и поз. каса гро-
мадскій, 2 християнскій склепы на удѣлахъ.

Дотація, город. 1415□ с., орн. поля 37 м. 695□ с., сѣн. 22 м.
1533□ с., пасов. 36 м. 1055□ с., доходъ зъ поля 370 К. 46 с.,
дровъ 21¹/₃ сяг., вѣлье мливо, дод. конгр. 918 К. 47 с., зъ
того под. 126 К. 15 сот. Дѣмъ дер. лихій. Дякъ неиспыт.

Староство Камѣнка струмилова, судъ, ур. под., почта
и ст. тел. Радехѣвъ, ст. зел. Красне 42 кльм.

4. ЗАВИДЧЕ С. П. Ц. св. Арх. Михаила, дер. 1868, к. в. 1892,
обез. въ Днѣстрѣ.

Властитель: Израелить.

Парохъ: Павелъ Чмола, ж.

Число душъ 804
Лат. 49, прот. 2, жид. 24.

Школа 1-кл., я. выкл. рускій, д. о. гр. кат. 94. Чит. Просвѣты, шпихлѣръ и поз. каса громадскій.

Дотація, город. 3 м. 1339□ с., орн. поля 33 м. 388□ с., сѣн. 5 м. 444□ с., дохѣдъ зъ поля 145 К. 74 с., вѣлье пасовиско на 15 штукъ худобы на обшарѣ двѣрскѣмъ, дровъ 20 сѣг., дод. конгр. 1043 К. 92 сот., зъ того под. 53 Кор. 46 с. Дѣмъ дер. 1898. Дякъ неиск.

Староство Броды, судъ и ур. под. Лопатынъ, почта и ст. тел. Щуровичѣ, ст. зел. Заболотцѣ, 30 клѣм.

5. КРИВЕ С. П. Ц. Рождества П. Д. Б., мур. 1760, к. в. 1892, обез. въ Днѣсгрѣ.

Патронъ: Антонина Шумлянська.

Парохъ: Исидоръ Свистунъ, ж.

Число душъ 961
Лат. 168, прот. 6, жид. 85.

Школа 2-кл., я. выкл. рускій, д. о. гр. кат. 126. Поз. каса громадска, склепъ церковный.

Дотація, город. 642□ с., орн. поля 43 м. 308□ с., сѣн. 4 м. 532□ с., дохѣдъ зъ поля 195 К. 90 с., дровъ 4 сѣг., дод. конгр. 1083 К. 54 с., зъ того под. 65 К. 58 с., пасовиско вспѣлье зъ громадою. Дѣмъ дер. 1865. Дякъ неиск.

Староство Камѣнка струмилова, судъ, ур. под., почта и ст. тел. Радехѣвъ, ст. зел. Красне, 45 клѣм.

6. КУЛИКѠВЪ С. П. Ц. св. Троицы, дер. 1897, к. в. 1892. обез. въ Днѣсгрѣ.

Патронъ: Станиславъ гр. Баденъ.

Парохъ: Емилиянъ Тарнавскій, ж.

Въ мат. число душъ 528

Въ доч. Руденко ляцке, Ц. св. Арх. Мих. об. въ Днѣст. 219

Разомъ 747

Лат. 5, жид. 6; Руденко ляцке, лат. 20, прот. 9, жид. 21.

Школа 1-кл., я. выкл. рускій, д. о. гр. кат. 70. Поз. каса громадска, громадскій шпихлѣръ въ обохъ селахъ,

Дотація, город. 1 м., орн. поля 70 м., сѣн. 12¹/₃ м., пас. 20 м., дохѣдъ зъ поля 332 К. 90 сот., дровъ 6 сѣг., дод. конгр. 919 К. 10 с., зъ того под. 113 К. 38 сот. Дѣмъ дер. 1869. Дякъ неиск.

Староство Камѣнка струмилова, судъ, ур. под. и ст. тел. Радехѣвъ, почта Синькѣвъ коло Радехова, ст. зел. Заболотцѣ, 30 клѣм.

7. КУСТИНЪ С. П. Ц. Покрова П. Д. Б. дер. 1750, к. в. 1892.
обез. въ Фениксѣ.

Патронъ: спадкоємцѣ Стефана Казимира Млодецкого.
Парохъ: Онуфрій Курбасъ, поч. сов. Митр. Конс. зъ вѣдзн. крыл., вѣд.

Въ мат. 738, зъ прил. Руденко руске 213, ч. д.	951
Въ доч. Батыѣвъ, Ц. Рождества П. Д. Б., дер., обезпеч. въ Фениксѣ и прис. Дубовиця	491
Разомъ	1442

Лат. 42; Руденко р. лат. 35, Батыѣвъ лат. 25.

Школа 1-кл., я. выкл. рускій, д. о. гр. кат. 86; Батыѣвъ, шк. 1-кл., я. выкл. рускій, д. о. гр. кат. 55. Чит. общ. им. Качковского чл. 34, шпихлѣръ громадскій; въ Батыевѣ чит. общ. им. Качков. чл. 30, шпихлѣръ громадскій.

Дотація, город. 2 м. 1081□ с., орн. поля 63 м. 622□ с., сѣн. 18 м. 1162□ с., пасов. 7 м. 533□ с., лѣса 3 м. 1051□ с., доходъ зъ поля 277 К. 84 с., дровъ 11 сѣг., на знаряды господарскій, на обгороду и на направу будинковъ матеріялъ зъ двѣрского лѣса, дод. конгр. 989 К. 60 с., зъ того под. 94 К. 58 с., пасовиско вспѣльне зъ громадою. Дѣмъ дер. 1872. Дякъ неисп.

Староство Броды, судъ, ур. под., почта и ст. тел. Лопатынъ, ст. зел. Заболотцѣ, 30 кльм.

8. ЛЯШКѢВЪ С. П. Ц. Рожд. П. Д. М., дер. 1895, к. в. 1892.
обез. въ Краков. Тов.

Патронъ: спадкоємцѣ Стефана Казимира Млодецкого.
Парохъ: Михаилъ Громадка, ж.

Въ мат. зъ присѣл. Новоставцѣ ч. душъ	1178
Въ доч. Грицовой, Ц. св. Симеона Столп. дер. обезп. въ Слявіи и Пѣдмонастырокъ	683
Разомъ	1861

Лат. 16, жид. 22; Грицовой и Монаст. лат. 117, жид. 22.

Школа 1-кл. вспѣльна зъ Новоставцями, я. выкл. рускій, д. о. гр. кат. 138; Грицовой, шк. 1-кл., я. выкл. рускій, д. о. гр. кат. 67. Чит. общ. им. Качковского чл. 86, шпихлѣръ и поз. каса громад.; Новоставцѣ и Грицовой шпих. громад.

Дотація, орн. поля 108 м., сѣн. 36 м., пасов. 16 м., доходъ зъ поля 577 К. 70 с., дровъ 19 сѣг., и матеріялъ на знаряды господарскій, дод. конгр. 810 К. 68 с., зъ того под. 122 К. 86 с. Дѣмъ дер. 1894. Дякъ неисп.

Староство Броды, судъ, ур. под., ст. тел. и почта Лопатынъ, ст. зел. Заболотцѣ, 28 кльм.

9. ЛОПАТЫНЪ М. П. Ц. Успенія П. Д. Б., дер. кан. виз. 1892.
обез. въ Днѣстрѣ.

Патронъ: спадкоємцѣ Стефана Казимира Млодецкого.

Парохъ: Лука Войтовичъ, зъ вѣдзн. крыл., ж.

Въ мат. зъ присѣл. Вирки ч. душъ 1592
Лат. 1142 есть костель и парохія зъ 3 священниками,
жид. 422.

Школа 4-кл., я. выкл. польскій, д. о. гр. кат. 182 (парохъ удѣ-
ляе науку религіи 9 год. тыжнево). Шпихлѣрѣ громадскій.

Дотація, город. 2 м., орн. поля 60 м., сѣн. 24 м., пас. 8 м., до-
ходъ зъ поля 295 К. 4 с., дровъ 19 сѣг., матеріялъ на зна-
ряды господарскій, на обгороду и на направу будинкѣвъ
зъ двѣрскомо лѣса, дод. конгр. 902 К. 74 с., зъ того под.
96 К. 56 с. Дѣмъ мурованый. Дякъ испыт.

Староство Броды, судъ, ур. под., почта и ст. тел. въ
мѣсци, ст. зел. Заболотцѣ, 22 клѣм.

10. НЕСТАНИЧѢ С. П. Ц. Рождества П. Д. Б., дер., к. в. 1892.
обез. въ Днѣстрѣ.

Патронъ: Титъ Корытинскій.

Парохъ: Александрѣ Даниловичъ, ж.

Въ мат. зъ присѣл. Залѣсе 80, Грабина 60, Киѣ 45 и Терезія
число душъ 970
Лат. 50, а въ присѣлкахъ лат. 100, прот. 8, жид. 100, въ
присѣл. 15.

Школа 1-кл. зъ 2 учителями, я. выкл., рускій д. о. гр. кат. 169.
Чит. общ. им. Качковского чл. 44, шпихлѣрѣ и склепѣ
громадскій.

Дотація, город. 1 м., орн. поля 27 м. 775□ с., сѣн. 25 м. 1013□ с.,
доходъ зъ поля 284 К. 76 сот., дровъ 18 сѣг., выпасъ на
15 шт. худобы въ лѣсахъ двѣрскихъ, дод. конгр. 1021 К.
10 сот., зъ того под. 96 К. 96 сот. Дѣмъ дер. 1863. Дякъ
неиспытovaný.

Староство Камѣнка струмилова, судъ и ур. под. Радехѣвъ
почта и ст. тел. Холофвъ, ст. зел. Красне, 48 клѣм.

11. НИКОЛАѢВЪ С. П. Ц. св. Муч. Параскевіи, дер. 1873, кан.
виз. 1892, обез. въ Днѣстрѣ.

Властитель: израилитѣ.

Парохъ: Іоанъ Карановичъ, ж.

Въ мат. 1240 зъ присѣл. Адамѣвка 234, ч. душъ 1474
Въ доч. Стирковецѣ 321

Разомъ . . . 1795

Лат. 101, прот. 40, жид. 124; Адамѣвка, лат. 5, жид. 5;
Стирковецъ лат. 19, жид. 16.

Школа 2-кл. я. выкл. рускій, д. о. гр. кат. 252; въ Адамѣвцѣ
и Стирковци школы незорганізованый, удержуваный грома-
дою зъ рускимъ языкомъ выкладовымъ; наука вѣдбувае

ся то́лько въ зимѣ. Чит. Просвѣты чл. 32, шпихлѣръ громадскій, поз. каса »Правда«.

Дотація, город. 3 м., орн. поля 57 м., сѣн. 7 м., пасов. 3 м., дохóдь зъ поля 578 К. 23 с., дровѣ 18 сяг., дод. конгр. 752 К. 70 с., зъ того под. 196 К. 92 сот. Дóмъ дер. 1899. Дякъ неисп.

Старoство Броды, судъ и ур. под. Лопатынѣ, почта и ст. тел. Николаѣвъ коло Бродóвъ, ст. зел. Броды, 42 кльм.

12. ОГЛЯДÓВЪ С. П. Ц. св. Арх. Михаила, дер. 1802. к. в. 1892. обез. въ Днѣстрѣ.

Патронъ: Спaдкоемцѣ Ванды гр. Замойскои.

Парохъ: Іоанъ Стоцкій, зъ вóдзн. крыл, ж.

Въ мат. число душъ 1405

» доч. Монастырокъ, Ц. Преп. мат. Параскевіи, обезп. 363

Въ Днѣстрѣ 1768

Лат. 21, жид. 17; Монастырокъ лат. 7, жид. 9.

Школа 2-кл., я. выкл. рускій, д. о. гр. кат. 190; Монастырокъ, шк. 1-кл., я. выкл. рускій, д. о. гр. кат. 82. Шпихлѣръ и склепъ громадскій.

Дотація, город. 1 м., орного поля 104 м. 1036□ с., сѣн. 46 м. 1402□ с., дохóдь зъ поля 702 К. 60 с., пасовиско на 25 штукъ товару зъ двóрскою худобою, дровѣ 29 сяг., дод. конгр. 773 К. 48 с., зъ того под. 239 К. 62 с. Дóмъ дер. 1873. Дякъ неисп.

Старoство Камѣнка струмилова, судъ и ур. под. Радехóвъ, почта и ст. тел. въ мѣсци, ст. зел. Красне, 52 кльм.

Примѣтка. На кладовици въ Оглядóвѣ есть церковця Успенія Пр. Д. Маріи зъ чудотворною иконою Матери Божои, котра прославилася въ часахъ нападóвъ татарскихъ. Чотыри разы до року вóдбувае ся ту торжественне Богослужене.

13. ОПУЦКО С. П. Ц. св. Параскевіи, дер. кан. виз. 1892. обез. въ Днѣстрѣ.

Патронъ: Ядвига Краевска.

Парохъ: Діонизій Свистунъ, ж.

Въ мат. зъ прис. Гута шклянна, ч. душъ 730

Лат. разомъ зъ Гутою 118, прот. 7, жид. 28.

Школа 1-кл., я. выкл. рускій, д. о. гр. кат. 132. Шпихлѣръ и поз. каса гром.

Дотація, орн. поля 37 м. 278□ с., сѣн. 59 м. 610□ с., дохóдь зъ поля 394 К. 15 с., пасовиско на обшарѣ двóрскóмъ на 25 штукъ худобы, дровѣ 27 сяг., дод. конгр. 708 К. 4 с., зъ того под. 134 К. 18 сот. Дóмъ дер. Дякъ неисп. мешкае въ дяковцѣ. Хоръ.

Староство Камѣнка струмилова, судъ и ур. под. Раде-
хѣвъ, почта и ст. тел. Оглядѣвъ, ст. зел. Красне 30 кльм.

14. ПАВЛѠВЪ С. П. Ц. св. Ап. Петра и Павла, дер. 1868, кан.
виз. 1892, обез. въ Днѣстрѣ.

Патронъ: Романъ Уейскій.

Парохъ: Матей Поповичъ, ж.

Въ мат. число душъ 850

» доч. Станинъ, Ц. Воскресенія Хр. об. въ Днѣстрѣ. 276

Разомъ 1126

Лат. 408 есть богослужебна каплица, жид. 19; Станинъ
лат. 70, прот. 116, жид. 30.

Школа 2-кл., я. выкл. рускій, д. о. гр. кат. 120; Станинъ шк.
1-кл., я. выкл. рускій, д. о. гр. кат. 50. Чит. мае 35 чл., шпи-
хлѣръ и поз. каса громадскій, склепъ читальняный; Ста-
нинъ чит. Просвѣты.

Дотація, город. 3 м., орн. поля 65 $\frac{1}{2}$ м., сѣн. 20 м., пас. 6 м.,
дохѣдъ зъ поля 385 К. 21 сот., дровъ 15 сяг., дод. конгр.
943 К. 10 с., зъ того под. 132 К. 32 с. Дѣмъ дер. 1873.
Дякъ неисп.

Староство Камѣнка струмилова, судъ и ур. под. Раде-
хѣвъ, почта и ст. тел. Холоѣвъ, ст. зел. Красне, 52 кльм.

15. ПЕРАТЫНЪ С. П. Ц. св. ВМ. Георгія, дер. 1879, к. в. 1892.
обез. въ Кракѣв. Тов.

Патронъ: Станиславъ гр. Баденъ.

Парохъ: Михаилъ Свистунъ, зъ вѣдзн. крыл., ж.

Въ мат. число душъ 660

Въ доч. Тетевчицѣ, Ц. Вознесенія Хр. обез. въ Днѣстрѣ

741 и Сабинѣвка 49 790

Разомъ 1450

Лат. 68, прот. 65, жид. 27; Тетевчицѣ лат. 170, прот. 10,
жид. 30; Сабинѣвка лат. 4, прот. 49, жид. 7.

Школа 1-кл., я. выкл. рускій, д. о. гр. кат. 136; Тетевчицѣ, шк.
1-кл., я. выкл. рускій, д. о. гр. кат. 144. Чит. общ. им.
Качковскаго. чл. 24; шпихлѣръ и поз. касы громадскій
въ Ператинѣ и Тетевчицяхъ.

Дотація, город. 2 м. 359□ с., орн. поля 58 м. 1205□ с., сѣн.
41 м. 115□ с., пасов. 5 м. 1438□ с., дохѣдъ зъ поля 328 К.
34 с., дровъ 26 сяг.. 12 фѣръ хворосту и 4 фѣры колѣвъ,
дод. конгр. 932 К. 46 с., зъ того под. 106 К. 97 с., проск.
6 К. 40 сот., пасовиско вѣспѣльне зъ громадою. Дѣмъ дер.
Дякъ неисп.

Староство Камѣнка струмилова, судъ, ур. под., почта
и ст. тел. Радехѣвъ, ст. зел. Красне 37 кльм.

16. ПОЛОВЕ С. П. Ц. Сошествія св. Духа, дер. 1727, к. в. 1892
обез. въ Днѣстрѣ.

Патронъ: Цецилія гр. Баденъ.

Парохъ: Лаврентій Діяковскій, ж.

Въ мат. число душъ 540

Въ доч. Вулька сушиньска, Ц. св. Арх. Михаила обез.

въ Днѣстрѣ 127

Разомъ 667

Лат. 49, прот. 14, жид. 9; Вулька суш., лат. 90, прот.
86, жид. 20.

Школа 2-кл. вспольна зъ Вулькою, я. выкл. рускій, д. о. гр.-
кат. 132. Читальня має 30 чл., шпихлѣръ и поз. касы
громадскій въ обохъ селахъ.

Дотація, город. $3\frac{3}{4}$ м., орн. поля $63\frac{1}{2}$ м., сѣн. $8\frac{1}{4}$ м., доходъ
зъ поля 330 К. 62 с., дровъ 24 сѣг., на обгороду 12 фѣръ
хворосту и 4 копы колѣвъ, дод. конгр. 971 К. 12 с., зъ того
под. 112 К. 64 с., пасовиско вспольне зъ громадою. Дѣмъ
дер. 1895. Дякъ неисп.

Староство Камѣнка струмилова, судъ, ур. под., почта
и ст. тел. Радехѣвъ, ст. зел. Красне, 60 клѣм.

17. РАДЕХѢВЪ М. П. Ц. св. О. Николая, 1711, кан. виз. 1892
обез. въ Днѣстрѣ.

Патронъ: Станиславъ гр. Баденъ.

Парохъ: Изидоръ Давидовичъ, членъ каменец. Рады повѣт. вд.

Въ мат. зъ прил. Іосифѣвъ, ч. душъ 1587

Лат. 679 есть костелъ и парохія зъ 2 священниками, прот.
56, жид. 1750.

Школы 6-кл. муж. и 5-кл. жѣн, я. выкл. полскій, д. о. гр. кат.
295, (парохъ удѣляе науки религи 12 годинъ тыжнево).
Чит. Просвѣты чл. 162, шпихлѣръ читаль. яный.

Дотація, город. 1 м. 194□ с., орн. поля 74 м. 730□ с., сѣн. 2 м.
1416□ с., пасов. 27 м. 665□ с., доходъ зъ поля 261 К.
74 сот., дровъ 26 сѣг., на обгороду 4 копы колѣвъ и 12
фѣръ хворосту, дод. конгр. 1233 К. 4 сот., зъ того под.
89 К. 14 с. Дѣмъ мур 1800. Дякъ неиспыт.

Староство Камѣнка струмилова, судъ, ур. под., почта
и ст. тел. въ мѣсци, ст. зел. Красне-Булкъ, 48 клѣм.

18. СЕРЕДОПѢЛЬЦЪ С. П. Ц. Зачатія П. Д. Б., дер. 1801 кан.
виз. 1892, об. въ Днѣстрѣ.

Патронъ: Марія Стецка.

Парохъ: Димитрій Іосифовичъ, ж.

Въ мат. число душъ 712

Въ доч. Мукане, Ц. Воведенія въ храмъ П. Д. Б. дер. .

об. въ Днѣстрѣ 508

Разомъ 1220

Лат. 126 есть костель, жид. 19; Мукане лат. 105, жид. 36.
Школа 1-кл., я. выкл. рускій, д. о. гр. кат. 97; Мукане, шк.
1-кл., я. выкл. рускій, д. о. гр. кат. 44. Чит. Просвѣты
чл. 64, шпихлѣрѣ и поз. касы громадскій въ обохъ селахъ,
а въ Муканю чит. Просвѣты чл 37 и склепъ християнскій.
Дотація, город. 2 м. 1265□ с., орн. поля 40 м. 730□ с., сѣн.
23 м. 285□ с., пасов. 5 м. 217□ с., доходъ зъ поля 217 К.
70 с., дод. конгр. 1091 К. 68 с., зъ того под. 76 К. 3 с.,
пасовиско вспольне зъ громадою. Дѣмъ мур. 1882. Дякъ
неиспыт.

Староство Камѣнка струмилова, судъ, ур. под., почта
и ст. тел. Радехѣвъ, ст. зел. Красне, 45 кльм.

19. СИНЬКѠВЪ С. П. Ц. Покрова П. Д. Б., дер. 1894, к. в. 1892.
обез. въ Днѣстрѣ.

Патронъ: Володимиръ Василѣвскій.

Парохъ: Іоанъ Мартинюкъ-Лотоцкій, ж.

Въ мат. зъ присѣл. Дуброва 74, ч. душъ 497

Въ доч. Волиця барылова 343, Ц. Рождества П. Д. Б. об.

въ Днѣстрѣ зъ присѣл. Корчѣвка 137 и Зелене 105 585

Разомъ . . . 1082

Лат. 106 (77+29 въ Дубровѣ); прот. 5, жид. 38, (31+7
въ Дубровѣ); Волиця бар. лат. 63 (16+22 въ Корчѣвцѣ
а 25 въ Зелен) жид. 35 (30+5 въ Зеленомъ)

Школа 1-кл., я. выкл. рускій, д. о. гр. кат. 72; Волиця бары-
лова, шк. 1-кл., я. выкл. рускій, д. о. гр. кат. 75. Шпи-
хлѣрѣ и поз. каса громадскій; Волиця бар. чит. Просвѣты,
шпихлѣрѣ и поз. каса громадскій, склепъ християнскій.

Дотація, город. 1 м. 988□ с., орн. поля 40 м. 1241□ с., сѣн.
58 м. 1531□ с., доходъ зъ поля 224 К. 44 с., дровъ 24 сѣг.,
вѣлье мливо, дод. конгр. 990 К. 6 сот., зъ того под.
93 К. 24 с., вѣдъ капит. $\frac{1}{10}$ 22 К. 70 с., пасов. вспольне
зъ громадою. Дѣмъ дер. Дякъ испыт.

Примѣтка. Въ Синьковѣ бувъ монастырь оо. Василианъ до 1754 р.

20. СМОРЖѢВЪ С. П. Ц. Вознесенія Хр. дер. 1882, к. в. 1892.
обез. въ Днѣстрѣ.

Властитель: израилитъ.

Парохъ: Францъ Громадка, ж.

Число душъ 975

Лат. 90, прот. 45, жид. 75.

Школа 1-кл., я. выкл. рускій, д. о. гр. кат. 185. Чит. общ. им.
Качковскіо чл. 102, шпихлѣрѣ и поз. каса громадскій,
склепъ братскій.

Дотація, город. 2 м., орн. поля 48 $\frac{1}{2}$ м., сѣн. 26 $\frac{1}{2}$ м., доходъ
зъ поля 372 К. 86 с., дровъ 15 сѣг., дод. конгр. 943 К.

60 с., зъ того под. 126 К. 96 сот. Дѡмъ дер. 1871. Дякъ неиспыт.

Староство Броды, судъ и ур. под. Лопатынъ, почта и ст. тел. Щуровичи, ст. зел. Броды, 36 кльм.

21. СТОЯНОВЪ М. П. Ц. св. Муч. Параскевіи, дер. 1850, кан. виз. 1892. обез, въ Кракѡв. Тов.

Властитель: израилить.

Парохъ: Іоанъ Сохацкій, ж, я. в.

Въ мат. зъ доч. Ц. св. Прор. Іліи (мур. 1899) необезп. на Передмѣстю, зъ нѣмецкою кольонією Романѡвка, и присѣл. Черковатичѣ ч. душъ 1880
Лат. 324 есть костель и парохія, прот. 32, жид. 724; Романѡвка лат. 40.

Школа 4-кл. зъ 6 учителями, я. выкл. рускій, д. о. гр. кат. 299 (на 460 ученикѡвъ), д. о. гр. кат. въ шкѡльнѡмъ вѣцѣ 330; парохъ удѣляе науки религіи 16 годинъ тыжнево. Чит. Просвѣты чл. 60, шпихлѣръ и поз. каса громадскій.

Дотація, город. 1025□ с., орн. поля 107 м. 575□ с., сѣн. 98 м., лѣса 70., доходъ зъ поля 881 К. 12 с., дровъ 36 сят., дод. конгр. 916 К. 74 с., зъ того под. 268 К. 40 с. Дѡмъ дер. Дякъ неисп.

Староство Камѣнка струмилова, судъ и ур. под. Радехѡвъ, почта и ст. тел. въ мѣсци, ст. зел. Сокаль, 30 кльм.

22. СТРЕМѢЛЬЧЕ М. П. Ц. св. О Николая, дер. 1884, к. в. 1892. обез. въ Днѣстрѣ.

Патронъ: Софія зъ Ожаровскихъ гр. Олизаръ.

Парохъ: Лука Пытликъ, ж.

Число душъ 900
Лат. 49, жид. 123.

Школа 1-кл., я. выкл. рускій, д. о. гр. кат. 120. Чит. общ. им. Качковского чл. 25, шпихлѣръ и поз. каса громадскій.

Дотація, город. 2 м. орн. поля 71 м., сѣн. 9 м., доходъ зъ поля 352 К. 60 с., за опаль и за пасовиско. % 51 К. 60 сот., дод. конгр. 935 К. 48 с., зъ того под. 106 К., пасовиско вспѡльне зъ громадою. Дѡмъ дер. 1878. Дякъ испыт.

Старосто Броды, судъ и ур. под. Лопатынъ, почта и ст. тел. Щуровичѣ, ст. зел. Броды, 33½ кльм.

23. СУШНО С. П. Ц. св. Симеона Столпника, дер. 1738, кан. виз. 1892, об. въ Днѣстрѣ.

Патронъ: Володиславъ гр. Баворовскій.

Парохъ: Михаилъ Кордуба, ж, я. в.

Сотрудникъ прив. Петро Гарухъ, ж.

Въ мат. зъ прил. Тоболовъ, 168, Забава 125 и Гайнрихсдорфъ, число душъ	1158
Въ доч. Ордѡвъ, Ц. св. Ев. Луки, дер. необезп.	400
Разомъ	1558

Лат. 249, прот. 100, жид. 35; лат. въ прилуч. 69, (въ Тоболовъ 17 Забавъ 42; въ Гайрихсдорфъ 10), прот. 13
есть збръ въ Гайнрихсдорфъ, жид. 40; Ордѡвъ лат. 81,
жид. 39.

Школа 2-кл., я. выкл. рускій, д. о. гр. кат. 159; Забава шк.
1-кл. я. выкл. рускій, д. о. гр. кат. 27; Ордѡвъ шк. 1-кл.
я. кыкл. рускій, д. о. гр. кат. 85. Чит. Просвѣты чл. 64,
шпихлѣрь и поз. каса громадскій; Ордѡвъ чит. Просвѣты
чл. 38, шпихлѣрь и поз. каса громадскій.

Дотація, город. 1 м. 1515□ с., орн. поля 102 м., сѣн. 15 м.
755□ с., пасов. 9½ м., доходъ зъ поля 491 К. 96 сот.,
дровъ 21⅓ сѣг., дод. конгр. 854 К. 4 сот., зъ того под.
167 К. 52 с. Дѡмъ дер. 1859. Дякъ испыт.

Староство Камѣнка струмилова, судъ и ур. под. Ра-
дехѡвъ, почта Виткѡвъ новый, ст. тел. Стоянѡвъ, ст. зел. Со-
каль, 26 кльм.

24. УВИНЬ С. П. Ц. св. Космы и Дамяна, дер. 1884, к. в. 1892.
обезп. въ Кракѡв. Тов.

Властитель: израилить.

Парохъ: Юанъ Завадовскій, ж.

Число душъ	730
----------------------	-----

Лат. 21, жид. 37.

Школа 1-кл., я. выкл. рускій, д. о. гр. кат. 85. Шпихлѣрь и поз.
каса громадскій.

Дотація, город. 1 м. 814□ с., орн. поля 41 м., сѣн. 29 м., лѣса
11½ м., доходъ зъ поля 291 К. 14 с., дод. конгр. 998 К.
56 сот., зъ того под. 107 К. 2 сот., пасовиско вспѡльне
зъ громадою. Дѡмъ дер. 1853. Дякъ неисп.

Староство и ст. зел. Броды 40 кльм., судъ и ур. под.
Лопатынъ, почта въ мѣсци, ст. тел. Николаѣвъ коло Бродѡвъ.

25. ХМѢЛЬНО С. П. Ц. св. О. Николая, дер. 1890, к. в. 1892.
обез. въ Днѣстрѣ.

Патронъ: спадкоємцѣ Стефана Казимира Млодецкого.

Парохъ: Савинъ Яцковскій, зъ водзн. крыл., ж.

Въ мат. число душъ	853
------------------------------	-----

Въ доч. Немилѡвъ, Ц. Воскресенія Хр. об. въ Днѣстрѣ.	791
--	-----

Разомъ	1644
------------------	------

Лат. 50, жид. 19; Немилѡвъ лат. 15, жид. 40.

Школа 1-кл., я. выкл. рускій, д. о. гр. кат. 105; Немилѡвъ, шк. 1-кл., я. выкл. рускій, д. о. гр. кат. 130. Шпихлѣрѣ и поз. касы громадскій въ обохъ селахъ.

Дотація, город. 3 м. 1441□ с., орн. поля 111 м. 794□ сяг., сѣн. 63 м. 1207□ с., пас. 1303□ с., дохѡдъ зъ поля 417 Кор. 2 с., дровъ 14 сяг. и матеріялъ на знаряды господарскій. дод. конгр. 875 К. 60 с., зъ того под. 151 К. 64 с. Дѡмъ дер. 1869. Дякъ неисп.

Староство Броды, судъ, ур. под., почта и ст. тел. Лопатынъ, ст. зел. Заболотцѣ, 39 кльм.

Примѣтка. Пѡсля мѣсцевого, нѣчимъ не доказаного переказу по погромѣ пѡдъ Берестечкомъ козаки розбрили ся по лѣсахъ, а опѡсля заложили оселю, котру назвали Хмѣльно, на споминъ про гетмана Богдана Хмельницкого.

26. ХОЛОѢВЪ М. П. Ц. Покрова П. Д. Б. дер. 1724, к. в. 1892. обез. въ Днѣстрѣ.

Патронъ: Цецилія гр. Баденъ.

Парохъ: Стефанъ Петрушевичъ, ж.

Въ мат. зъ доч. Ц. Рождества П. Д. Б. на передмѣстю

Старики об. въ Днѣстрѣ число душъ 2779

Лат. 160, прот. 17, жид. 1006.

Школа 4-кл., я. выкл. польскій, д. о. гр. кат. 189, а на передм. Бабичѣ шк. 2-кл., я. выкл. рускій, д. о. гр. кат. 230. Чит. на передмѣстю Бабичѣ мае 150 чл., шпихлѣрѣ и поз. каса громадскій.

Дотація, город. 1 м. 1261□ с., орн. поля 46 м. 1440 с., сѣн. 34 м. 597□ с., дохѡдъ зъ поля 368 К. 64 сот., дровъ 30 сяг., 6 кѡпъ дубовыхъ колѡвъ и 16 фѣрѣ хворосту на обгороду, дод. конгр. 1058 К. 68 сот., зъ того под. 125 К. 52 сот., пасов. вспѡльне зъ громадою. Дѡмъ дер. 1872. Дякъ испит.

Староство Камѣнка струмилова, судъ и ур. под. Радехѡвъ, почта и ст. тел. въ мѣсци, ст. зел. Красне, 39 кльм.

27. ЩУРОВИЧЪ М. П. Ц. Воздвиженія Ч. Креста, дер. 1886, кан. виз. 1892. обезп. въ Днѣстрѣ.

Патронъ: спадкоємцѣ Стефана Казимира Млодецкого.

Завѣдатель: Николай Рыцаръ, ж.

Въ мат. 685, зъ доч. Грималѡвка 600, Романѡвка 54, ч. д. 1339 Лат. 530 есть костель и парохія, жид. 490; Грималѡвка лат. 115, жид. 39; Романѡвка лат. 187.

Школа 1-кл. зъ 2 учителями, я. выкл. польскій, д. о. гр. кат. 130; Грималѡвка шк. 1-кл., я. выкл. рускій, д. о. гр. кат. 97. Шпихлѣрѣ громадскій, каса Райфайзена.

Дотація, орн. поля 16 $\frac{1}{2}$ м., сѣн. 17 $\frac{1}{2}$ м., дохѡдъ зъ поля 92 К., дровъ 76 мет. куб., матеріялъ на знаряды господарскій, дод.

конгр. 1007 К. 36 с., зъ того под. 35 К. 60 с., пасовиско
вспільне зъ громадою. Дѣмъ дер. 1885. Дякъ неісп.

Староство Броды, судъ и ур. под. Лопатынъ, почта и ст.
тел. въ мѣсци, ст. зел. Броды, 25 клѣм.

Холоѣвскій деканатъ числить душъ 35.156

29. Щирецкій деканатъ.

Деканъ.

Всч. О. Максимліянъ Струминскій, зъ водзн. крыл.,
комісаръ орд. въ справахъ шкѣльныхъ, парохъ въ Ставчанахъ.

Мѣстодеканъ:

Всч. О. Іоанъ Стрѣльбицкій, парохъ въ Наваріи.

1. БРОДКИ С. П. Ц. Непор. Зачатія св. Анны, мур. 1859, кан. виз. 1896. кард. Сильвестръ Сембратовичъ, об. въ Днѣстрѣ.	
Патронъ: Гертруда Торосевичъ.	
Парохъ: Иполитъ Погорецкій, ж.	
Въ мат. число душъ	800
Въ доч. Лубяна, Ц. св. Арх. Михаила, мур. необезп.	500
» Глуховець, Ц. Покрова П. Д. Б. на присѣл. Суха Долина необезп.	400
	Разомъ . . . 1700

Лат. 15, прот. 2, жид. 3; Лубяна, лат. 4, жид. 1; Глуховець
лат. 50, жид. 1.

Школа 2-кл., я. выкл. рускій, д. о. гр. кат. 150; Лубяна, шк.
1-кл., я. выкл. рускій, д. о. гр. кат. 120; Глуховець, шк.
1-кл., я. выкл. рускій, д. о. гр. кат. 80. Читальня заснѣ-
тила ся, поз. каса громадска.

Дотація, орн. поля 134 м., сѣн. 18 м., доходъ зъ поля 441 К.
6 с., вѣлье мливо, $\frac{1}{10}$ 120 К., дровъ 18 сяг., дод. конгр.
670 К. 86 с., зъ того под. 170 К. Дѣмъ мур. Дякъ неісп.

Староство Львовъ, судъ и ур. под. Щирецъ, почта въ
мѣсци, ст. тел. и зел. Николаѣвъ, 11 клѣм.

2. ВОЛКОВЪ С. П. Ц. Воведенія въ Храмъ П. Д. Б., дер. кан.
виз. 1896, об. въ Днѣстрѣ.

Патронъ: Конвентъ лат. Монахинь Св. Венедикта у Львовѣ.

Парохъ: Теодозій Кинасевичъ, ж.	
Въ мат. число душъ	252
Въ доч. Кугаѣвъ, Ц. Богоявленія Господня об. въ Днѣст.	429
» Загоре и Милятичѣ	313
Разомъ	994

Лат. 426 есть костель и парохія, жид. —; Кугаѣвъ лат. 191, жид. —; Загоре лат. 196, жид. —; Милятичѣ, лат. 515, жид. —.

Дотація, орн. поля 99 м., сѣн. 27 м., лѣса 6 м., дохѣдъ зъ поля 476 К. 98 с., дровъ 17 сяг., за выкуплене вѣльне мливо и право рыболовлѣ 54 К. 32 с., $\frac{1}{10}$ вѣдъ легатѣвъ 40 К., дод. конгр. 798 К. 76 с. зъ того под. 162 К. 36 с.

Староство, судъ Львѣвъ, ур. под. Винники, почта Толщѣвъ, ст. тел. Львѣвъ, ст. зел. Давидѣвъ 8 кльм.

3. ГУМЕНЕЦЬ С. П. Ц. Богоявленія Госп., дер. 1741, к. в. 1896. обез. бѣ Днѣстрѣ.

Патронъ: Константинъ бар. Бруницкій.

Парохъ: Богданъ Еліяшевскій, вд.

Число душъ	766
Лат. 20, прот. 12, жид. 18.	

Школа 1-кл., я. выкл. рускій, д. о. гр. кат. 120. Чит. Просвѣты чл. 45, склепъ церковный.

Дотація, город. 3 м., орн. поля 28 м., сѣн. 4 м., дохѣдъ зъ поля 390 К. 44 сот., проскур. 17 кѣрцѣвъ жита, дровъ 10 сяг., дод. конгр. 792 К. 26 с., зъ того под. 132 К. 94 с. Дѣмъ мур, 1861. Дякъ неискп.

Староство Львѣвъ, судъ, ур. под., почта, ст. тел. и зел. Щирецъ, 4 кльм.

4. ДМИТРЕ С. П. Ц. св. Вм. Дмитрія, мур., кан. виз. 1896. необезпеч.

Патронъ: Константинъ бар. Бруницкій.

Парохъ: Дмитрій Романовскій, ж.

Число душъ	1300
Лат. 6, жид. 18.	

Школа 2-кл., я. выкл. рускій, д. о. гр. кат. кат. 126. Чит. Просвѣты чл. 60, поз. каса громадска.

Дотація, город. 3 м. 320□ с., орн. поля 70 м. 222□ с., сѣн. 7 м. 471□ с., неуж. 1 м. 68□ с., дохѣдъ зъ поля 633 К. 60 с., дровъ 10 сяг., дод. конгр. 745 К. 36 с., зъ того под. 215 К. 75 с. Дѣмъ лѣпянка. Дякъ неискп.

Староство Львѣвъ, судъ, ур. под., почта, ст. тел. и зел. Щирецъ, 4 кльм.

5. ДОБРЯНЫ С. П. Ц. Рождества Хр. мур. кан. виз. 1896.
необезпеч.

Патронъ: Давидъ Абрагамовичъ.

Парохъ: Яковъ Пѣдлѣсецкій, вд.

Въ мат. число душъ 810

Въ доч. Попеляны, Ц. Воздвиж. Ч. Креста об. въ Днѣст. 560

Разомъ 1370

Лат. 3, прот. 20, жид. 7; Попел. лат. 2, прот. 5, жид. 8.

Школа 1-кл., я. выкл. рускій, д. о. гр. кат. 120; Попел. шк. 1-кл., я. выкл. рускій, д. о. гр. кат. 86. Шпихлѣръ гром.; Попел. поз. каса громадска.

Дотація, город. 2 м., орн. поля 88 м. 1332□ с., сѣн. 12 м. 410□ с., дохѣдъ зъ поля 852 К., 2 куб. метр. хворосту на плоты и 1 копа колѣвъ, дровъ 18 сяг., проскурне, дод. конгр. 610 К. 27 сот., зъ того под. 290 Кор. 67 сот. Дѣмъ мур. Дякъ неисп.

Староство Львѣвъ, судъ, ур. под., почта, ст. тел. и зел. Щирецъ. 7 клѣм.

6. ЖИРАВКА С. П. Ц. св. Арх. Михаила, дер. 1770, к. в. 1896.
обез. въ Днѣстрѣ.

Патронъ: провизоры мѣсцевои церкви.

Парохъ: Миронъ Гуглевичъ, ж.

Въ мат. зъ доч. Кротошинъ, ч. д. 980

Лат. 12, жид. —; Кротошинъ лат. 859 есть костель и експонов. сотрудникъ Доминиканинъ, жид. 44.

Школа 2-кл., я. выкл. рускій, д. о. гр. кат. 160.

Дотація, орн. поля 41 м., сѣн. 21 м., дохѣдъ зъ поля 347 Кор. 62 с., дровъ 18 сяг., дод. конгр. 937 К. 36 с., зъ того под. 128 К. Дѣмъ мур. 1819. Дякъ неисп.

Староство Львѣвъ, судъ и ур. под. Винники, почта Толщѣвъ, ст. тел. и зел. Сихѣвъ, 10 клѣм.

7. КРАСѢВЪ С. П. Ц. Преп. М. Параскеви, дер. 1895, кан. виз. 1896, обез. въ Днѣстрѣ.

Патронъ: Давидъ Абрагамовичъ.

Парохъ: Михаилъ Яцкевичъ, ж.

Въ мат. число душъ 519

Въ доч. Раковецъ, Ц. Покрова П. Д. М. об. въ Днѣстрѣ 341

» Новосѣлка Ц. Положенія Ризы П. Д. М. обез. въ

Днѣстрѣ и колонія Райхенбахъ 12, ч. душъ 149

Разомъ 1009

Лат. 47, прот. 83, жид. 4; Раковецъ лат. 225 есть костель и парохъ, прот. 5, жид. 26; Новосѣлка лат. 80, прот. 19, жид. 6; Райхенбахъ, лат. 5, прот. 161, жид. 10.

Школа 1-кл., я. выкл. рускій, д. о. гр. кат. 84; Раковецъ шк. 2-кл., вспѣльна зъ Новосѣлкою, я. выкл. польскій, д. о. гр. кат. 98. Райхенбахъ шк. вѣроисп. зъ нѣмецкимъ языкомъ выкладовымъ. Поз. касы громадскій у всѣхъ селахъ. Дотація, город. 1540□ с., орн. поля 70 м. 1048□ с., сѣн. 12 м. 392□ с., пас. 7 м. 243□ с., неуж. 213□ с., дохѣдъ зъ поля 301 К. 40 с., дровъ 18 сяг., вѣльне мливо, проск. 28 Кор. 36 с., дод. конгр. 973 К. 56 сот., зъ того. под. 102 Кор. 62 с., пасов.вспѣльне зъ гром. Дѣмъ дер. 1876. Дякъ неисп.

Староство Львѣвъ, судъ, ур. под., ст. тел. и зел. Щирецъ 14 кльм., почта Бродки.

Примѣтка. Въ Новосѣлцѣ вѣдбувають ся вѣдпусты на Положеніе чест. Ризы пресв. Богородицѣ во Влахернѣ, 2/7 и въ день семохъ муч. Маккавеѣвъ. 1/8.

8. МИЛОШОВИЧЪ С. П. Ц. Стрѣтенія Госп. м. 1867. к. в. 1896. необезпечена.

Патронъ: Іоанъ Матаушекъ и Жигмондъ Зелинскій.

Парохъ: Емилянъ Зарицкій, ж.

Въ мат. ч. душъ зъ прис. Винява, Береги, Пѣдсадки, . . . 700

Въ доч. Семенѣвка 240

Разомъ . . . 940

Школа 1-кл., я. выкл. рускій, д. о. гр. кат. 110. Чит. общ. им. Качковскаго чл. 75.

Дотація, город. 1 м. 517□ с., орн. поля 24 м., сѣн. 6 м., дохѣдъ зъ поля 160 К., дровъ 12 сяг., дод. конгр. 985 К. 10 сот., зъ того под. 54 К. 50 с., мешне 34 К. 32 с., пасовиско вспѣльне зъ громадою. Дѣмъ мур. 1891. Дякъ неисп.

Староство Львѣвъ, судъ, ур. под., почта и ст. тел. Щирецъ, ст. зел. Пустомиты, 5 кльм.

9. МѢСТКИ С. П. Ц. св. О. Николая, мур. 1892, кан. виз. 1896, обез. въ Днѣстрѣ.

Властитель израилить.

Парохъ: Михаилъ Хоминъ, зъ вѣдзн. крыл., вѣд.

Сотрудникъ прив. Иполить Хоминъ, ж.

Въ мат. число душъ 586

Въ доч. Полянка, Ц. Воведенія въ храмъ П. Д. Б. дер.

1733, обезп. въ Днѣстрѣ 556

Разомъ . . . 1142

Школа 2-кл. я. выкл. рускій, д. о. гр.-кат. 102; Полян. шк. 1-кл. я. выкл. рускій, д. о. гр.-кат. 45. Поз. касы гром.

Дотація, город. 1 м., орн. поля 64½ м., сѣн. 8 м., дохѣдъ зъ поля 317 К. 48 с., дод. конгр. 939 К. 68 сот., зъ того под. 140 К., дровъ 8 сяг. Дѣмъ мур. Дякъ неисп.

Староство Львѣвъ, судъ и ур. под. Щирецъ, почта Наварія, ст. тел. Глинна-Наварія, ст. зел. Постумыти 3 кльм.

10. НАВАРІЯ М. П. Ц. Сошествія св. Духа мур. 1872, к. в. 1896.
обез. въ Днѣстрѣ.

Патронъ: Християнъ и Єлисавета Штауферъ, Яковъ и Марія
Губинъ (менон.).

Парохъ: Іоанъ Стрѣльвицкій, ж, я. в.

Въ мат. число душъ 48

Въ доч. Глинна 266, Волиця 53, Нагбрыны 186, Малечко-
вичѣ 142, Годовиця 151, 798

Разомъ 846

Лат. 375 есть костель и парохія, прот. 20, жид. 625; Глин-
на лат. 424, жид. 28; Волиця лат. 189, жид. 15; Нагбрыны
лат. 146, жид. 10; Малечков. лат. 311, жид. 8; Годовиця
лат. 479 есть костель и парохія, жид. 15.

Школа 2-кл., д. о. гр. кат. 7; Глинна шк. 1-кл., д. о. гр. кат.
25; Мелечков. шк. 1-кл. д. о. гр. кат. 58; Годовиця шк.
2-кл. д. о. гр. кат. 33, а у всѣхъ тыхъ школахъ я. выкл.
польскій.

Дотація, город. $\frac{1}{4}$ м., орн. поля $56\frac{3}{4}$ м., сѣн. 4 м., дохѣдъ зъ
поля 392 К. 18 с., опалу $9\frac{1}{2}$ сѣг., дод. конгр. 1026 Кор.
8 с., зъ того под. 99 К. 50 с., Дѣмъ дер. Дякъ неисп.

Староство Львѣвъ, судъ и ур. под. Щирецъ, почта въ
мѣсци, ст. тел. и зел. Глинна-Наварія, 3 клѣм.

11. ОБРОШИНЪ С. П. Ц. св. Димитрія, дер. кан. виз. 1896,
обезп. въ Днѣстрѣ.

Патронъ: Впр. львѣвскій Архiepископъ обр. лат.

Парохъ: Николай Левицкій, ж.

Въ мат. число душъ 902

Въ доч. Бартатѣвъ, Ц. св. Василія В. обез. въ Днѣстрѣ
и Басѣвка 144 639

Разомъ 1541

Лат. 200 есть костель и парохія, жид. 9; Бартатѣвъ лат.
100, прот, 6, жид. 12; Басѣвка лат. 346.

Школа 2-кл., я. выкл. польскій, д. о. гр. кат. 170 (на 220); Бар-
татѣвъ, шк. 1-кл., я. выкл. рускій, д. о. гр. кат. 60; Ба-
сѣвка шк. 1-кл., я. выкл. польскій, д. о. гр. кат. 20.

Дотація, орн. поля 81 м. 796□ с., сѣн. 20 м. 1258□ с., дохѣдъ
зъ поля 544 К. 56 с., дод. конгр. 756 К. 28 сот., зъ того
под. 186 К. 29 с., дровъ 15 сѣг., на направу будинкѣвъ
11 дубѣвъ и 5 фѣръ прутя, пасовиско вспѣльне зъ гро-
мадою. Дѣмъ мур. Дякъ неисп.

Староство, судъ и ур. под. Городокъ, почта Бартатѣвъ
ст. тел. Глинна, ст. зел. Басѣвка, 1 клѣм.

12. ПОЛЯНА С. П. Ц. св. Іоанна Златоустого, мур. 1810, кан.
виз. 1896, необезпечена.

Патронъ: Гертруда Торосевичъ.

Парохъ: Іоанъ Залескій, вд.

Въ мат. зъ присѣл, Мѣдяки 22 и Гута щирецка 10, ч. д. 737
Лат. въ мат. 44, въ Мѣдякахъ 25, въ Гутѣ щир. 200,
жид. 35.

Школа 1-кл., я. выкл. рускій, д. о. гр. кат. 100; Гута щир. шк.
1-кл., я. выкл. польскій.

Дотація, город. 1 м., орн. поля 35 м., сѣн. 10 м., лѣса 9 м., пас.
3 м., дохѡдъ зъ поля 162 Кор. 12 с., дровъ 18 сѣг. тверд.,
проск. 7 кѡрцѣвъ збѡжа, за выкупъ млива 8 К., дод. конгр.
1037 К. 88 с., зъ того под. 50 К. Дѡмъ мур. 1870, Дякъ
неиспыт.

Староство Львѡвъ, судъ и ур. под. Щирецъ, почта Брод-
ки, ст. тел. и зел. Николаѣвъ, 11 клѣм.

13. ПОРШНА С. П. Ц. Покрова П. Д. Б., мур. 1802, к. в. 1896.
обезп. въ Днѣстрѣ.

Патронъ: Юліанъ князь Пузина.

Парохъ: Николай Олексѣй, ж.

Въ мат. число душъ 915

Въ доч. Пѡдсадки 273

Разомъ . . . 1188

Лат. 33, жид. 18; Пѡдсадки лат. 62.

Школа 2-кл. вспѡльна зъ Пѡдсадками, я. выкл. рускій, д. о. гр.
кат. 180.

Дотація, город. 1½ м., орн. поля 27 м., сѣн. 6 м., неуж. 4 м.,
дохѡдъ зъ поля 134 К. 4 с., дровъ 14 сѣг., проск. 96 К.,
дод. конгр. 1100 К. 47 с., зъ того под. 45 К. 64 с., ласо-
виско вспѡльне зъ громадою. Дѡмъ мур. Дякъ неисп.

Староство Львѡвъ, судъ и ур. под. Щирецъ, почта Нава-
рія, ст. тел. и зел. Глинна-Наварія, 14 клѣм.

14. ПУСТОМИТЫ С. П. Ц. св. О. Николая, дер. 1813, к. в. 1896.
обезп. въ Днѣстрѣ.

Патронъ: Банкъ гипотечный у Львовѣ.

Парохъ: Володимиръ Стернюкъ, ж.

Въ мат. число душъ 485

Въ доч. Лѣсневичѣ, Ц. св. Симеона Столп. об. въ Днѣст. 765

Разомъ . . . 1250

Лат. 310, жид. —; Лѣсневичѣ, лат. 124.

Школа 2-кл., я. выкл. рускій, д. о. гр. кат. 100; Лѣсневичѣ шк.
2-кл., я. выкл. рускій, д. о. гр. кат. 190. Чит. Просвѣты
чл. 60, поз. каса и склепъ громадскій; Лѣсневичѣ поз. каса
громадска, склепъ церковный.

Дотація, город. 1053□ с., орн. поля 73 м. 716□ с., сѣн. 15 м.
661□ с., пасов. 6 м. 1318□ с., дохѡдъ зъ поля — К. — с.,

дровъ 12¹/₂ сѣг., дод. конгр. 770 К. 61 сот., зъ того под-
189 К. 92 с. Дѣмъ дер. Дякъ испит.

Староство Львѡвъ, судъ и ур. под. Щирецъ, почта На-
варія, ст. тел. Глинна, ст. зел. въ мѣсци.

15. СИХѢВЪ С. П. Ц. св. Тройцы, дер. кан. виз. 1896. обезп.
въ Днѣстрѣ.

Патронъ: Львѡвска Рада мѣйска.

Завѣдатель ех сирг.: Григорій Панчишинъ зъ Черепина.

Въ мат. зъ доч. Зубря, Козельники и Пасѣки зубрицкій число
душъ 260
Лат. 395; Зубря лат. 1063 есть костель и парохія; Козель-
ники лат. 510; Пасѣки зубрицкій лат. 248, жид. въ цѣлѡй
пар. 65.

Школа 1-кл., я. выкл. польскій, д. о. гр. кат. 42. Поз. каса гром.
Дотація, город. 1483□ с., орн. поля 18 м. 133□ с., сѣн. 17 м.
835□ с., доходъ зъ поля 183 К. 42 с., дод. конгр. 1104 К.
66 с., зъ того под. 45 К. 98 с. Дѣмъ дер. Дякъ неисп.

Староство, судъ и ур. под. Львѡвъ, почта, ст. тел. и зел.
въ мѣсци.

16. СОЛОНКА С. П. Ц. Рождества П. Д. М., дер. 1798, к. в. 1896.
обезп. въ Днѣстрѣ.

Патронъ: Юлянъ кн. Пузина.

Парохъ: Людвикъ Подгородецкій, вд.

Число душъ зъ прил. Сокѡльники 17, 1002
Лат. 111, прот. 1, жид. 19; Сокѡльники, лат. 2608 есть
костель и парохія, жид. 30.

Школа 2-кл., я. выкл. рускій, д. о. гр. кат. 146; Сокѡльники
шк. 4-кл., я. выкл. польскій, д. о. гр. кат. 2.

Дотація, город. 1 м. 1223□ с., орн. поля 25 м. 818□ с., сѣн.
3 м. 1007□ с., доходъ зъ поля 207 К. 20 с., дровъ 18 сѣг.,
дод. конгр. 995 К. 58 с., зъ того под. 70 К. 56 с., проск.
10 К. 92 с., пасовиско вспѡльне зъ громадою. Дѣмъ лѣ-
пянка. Дякъ неисп.

Староство, судъ, ур. под., почта, ст. тел. и зел. Львѡвъ,
10 кльм.

17. СОРОКИ С. П. Ц. св. Космы и Дамяна, мур. 1806, к. в. 1896.
обезп. въ Днѣстрѣ.

Патронъ: Константинъ бар. Бруницкій.

Парохъ: Левонтій Любѣнецкій, зъ вѡдзн. крыл., вд.

Въ мат. число душъ 363

Въ доч. Яструбковъ 510

» Никонковичѣ, Ц. св. Арх. Мих. об. въ Днѣстрѣ. 494

Разомъ . . . 1367

Лат. 11, жид. 10; Никонковичѣ лат. 15, прот. 4, жид. 6; Яструбковѣ лат. 89 жид. 12.

Школа 1-кл. вспомо̀льна зъ Яструбковомъ, я. выкл. рускій, д. о. гр. кат. 98; Никонковичѣ шк. 1-кл., я. выкл. рускій, д. о. гр. кат. 58.

Дотація, город. 1 м. 1244□ с., орн. поля 35 м. 1213□ с., сѣн. 2 м., дохóдъ зъ поля 311 К. 18 с., дровъ 10 сѣг., проск. 14 К., дод. конгр. 913 К. 24 с., зъ того под. 119 К. 24 с., пасовиско вспомо̀льне зъ громадою. Дóмъ мур. 1806 Дякъ испытованый.

Староство Львóвъ, судъ, ур. под., почта, ст. тел. и зел. Щирецъ, 6 клѣм.

18. СТАВЧАНЫ С. П. Ц. св. Арх. Михаила, дер. 1697, к. в. 1896. обезп. въ Краковѣ. Тов.

Патронъ: Впр. Львóвскій Архіепископъ обр. лат.

Парохъ: Максимилианъ Струминскій, ж., я. в.

Число душъ 1807
Лат. 244, жид. 89.

Школа 4-кл., я. выкл. рускій, д. о. гр. кат. 400. Поз. каса и склепъ громадскій.

Дотація, город. 3 м., орн. поля 60 м., сѣн. 28 м., пас. 22 м., неуж. 20 м., дохóдъ зъ поля 818 К. 42 с., дровъ 15 сѣг., дод. конгр. 574 К. 86 с., зъ того под. 284 К. Дóмъ старый мур. Дякъ неисп.

Староство, судъ и ур. под. Городокъ, почта Ставчаны вѣа Бартатовѣ, ст. тел. Глинна, ст. зел. Басѣвка, 3 клѣм.!

Примѣтка, Въ церквѣ есть на стѣнѣ дуже характерестичный образъ, представляючій страшный судъ, а особливо цѣкаве есть изображене пекла.

19. ТОЛЩѢВЪ С. П. Ц. Успенія П. Д. Б., дер., кан. виз. 1896. обезп. въ Днѣстрѣ.

Патронъ: Романъ гр. Потоцкій.

Парохъ: Филиппъ Пелехъ, ж. I. мѣстод.

Въ мат. число душъ 554

Въ доч. Селиска, Ц. св. О. Николая, обез. въ Днѣстрѣ 536

» Пóдтемне, Ц. Рождества П. Д. Б. об. въ Днѣстрѣ. 251

Разомъ 1341

Лат. 192, прот. 90, жид. 21; Селиска лат. 29, прот. 5, жид. 6; Пóдтем. лат. 162, прот. 19, жид. 16.

Читальня Просвѣты чл. 33, поз. каса гром.; Селиска, поз. каса громадска.

Дотація, город. 1 м. 178□ с., орн. поля 90 м., сѣн. 10 м., лѣса 27 м., дохóдъ зъ поля 562 К. 98с., дровъ 30 сѣг., дод. конгр. 664 К. 78 с., зъ того под. 192 К. 16 сот. Дóмъ мур. Дякъ неиспыт.

Староство Львѡвъ, судъ и ур. под. Винники, почта въ мѣсци, ст. тел. и зел. Старе село 8 кльм.

20. ХОРОСНО С. П. Ц. Собора П. Д. М., дер. 1895, к. в. 1896. обезп. въ Днѣстрѣ.

Властитель: израилить.

Завѣдатель: Евстахій Радкевичъ, ж.

Число душъ 714

Лат. 66, прот. 48, жид. 32.

Школа 1-кл., я. выкл. рускій, д. о. гр. кат. 89. Чит. Просвѣты заснѣтила ся, склепъ читальняный.

Дотація, город. 1 м., орн. поля 37 м., сѣн. 7 м., неуж. 3 м., дохѡдъ зъ поля 231 К. 28 с., проск. 13 кѡр. жита, столове 9 К., дровъ 18 сяг., дод. конгр. 996 К. 38 с., зъ того под. 78 К. 70 с. Дѡмъ мур. 1874. Дякъ неисп.

Староство Львѡвъ, судъ, ур. под., ст. тел. и зел. Щирецъ, 9 кльм., почта Бродки.

Примѣтка. За селомъ въ лѣску бувъ давнѣйше монастырь оо. Василянъ Деревачъ. Дерзвяна церковь Благовѣщеня Пр. Д. М. удержала ся доси, а 5 разы до року оо. Василяне вѡдправляютъ въ нѣй Богослужене.

21. ЧЕРЕПИНЪ С. П. Ц. Стрѣтенія Госп., дер. 1754. к. в. 1896. обезп. въ Днѣстрѣ.

Патронъ: Конвентъ ОО Доминиканѡвъ у Львѡвѣ.

Завѣдатель: Григорій Панчишинъ, ж.

Въ мат. число душъ 430

Въ доч. Давидѡвъ, Ц. св. ВМ. Димитрія об. въ Днѣстрѣ. 176

Разомъ 606

Лат. 20, жид. 6; Давидѡвъ лат. 1360, естъ костель и парохія, жид. 35.

Школа 1-кл., я. выкл. польскій, д. о. гр. кат. 70; Давидѡвъ, шк. 3-кл., я. выкл. польскій, д. о. гр. кат. 24. Чит. общ. им. Качковского чл. 25, поз. каса громадска; Давидѡвъ склепъ Кѡлка rolnicz-ого.

Дотація, город. 963□ с., орн. поля 48 м., сѣн. 1 м. 345□ с., дохѡдъ зъ поля 201 К., дровъ 18 сяг., проск. 8 К. 19 с., дод. конгр. 989 К. 64 с., зъ того под. 68 К. 44 с. Дѡмъ лѣпянка. Дякъ неисп.

Староство Львѡвъ, судъ и ур. под. Винники, почта Давидѡвъ, ст. тел. и зел. Старе село, 4 кльм.

22. ЩИРЕЦЪ М. П. Ц. св. Тройцы мур., кан. виз. 1896, обезп. въ Днѣстрѣ.

Патронъ: спадкоємцѣ Юсифа Стефановича.

Парохъ: Антоній Стефановичъ, вд.

I. Сотрудникъ сист. Ярославъ Янкевичъ, катех. шкѣль, ж.	
II. Сотрудникъ	
Въ мат. 100, зъ прил. Острѣвъ, ч. д.	1520
Въ доч. Пѣски, Ц. Рождества П. Д. М. мур. об. въ Днѣст.	1200
» Семенѣвка, Ц. св. Михаила необезп.	200
» Середиця	500
» Ланы	1300
	<hr/>
Разомъ	4720

Лат. 145, есть костель и парохія, прот. 600, жид. 2000; Пѣски лат. 118; Семенѣвка лат. 1886 есть костель и парохъ, жид. 30; Середиця, лат. 177; Ланы лат. 462.

Школа 5-кл. зъ 10 учителями, я. выкл. польскій, д. о. гр. кат. 234; Пѣски, шк. 2-кл., я. выкл. рускій, д. о. гр. кат. 160; Середиця, шк. 1-кл., я. выкл. рускій, д. о. гр. кат. 100; Ланы шк. 2-кл., я. выкл. рускій, д. о. гр. кат. 150.

Дотация, орн. поля 76 м., сѣн. 34 м., лѣса 10 м., доходъ зъ поля 726 К. 22 с., дровъ 21 сѣг., дод. конгр. 493 К. 36 с., зъ того под. 238 К. Дѣмъ мур. 1871. Дякъ испыт.

Староство Львѣвъ, судъ, ур. под., почта, ст. тел. и зел. въ мѣсци.

Щирецкій деканатъ числитъ душъ 27.580

30. Ярычѣвскій деканатъ.

Деканъ:

Всч. О. Иляріонъ Пачовскій, поч. сов. Митр. Конс. зъ вѣдзн. крыл., Орд. комисаръ въ шкѣльн. справахъ, парохъ въ Пиколовичахъ.

I. Мѣстодеканъ:

Всч. О. Юліанъ Твардіевичъ, парохъ въ Дмитровичахъ.

II. Мѣстодеканъ:

Всч. О. Володимиръ Брылинскій, парохъ въ Грядѣ.

1. **ГАЪ** С. П. Ц. Собора св. Іоана Крест., дер., кан. виз. 1889. митр. кард. Сильвестеръ Сембратовичъ, об. въ Днѣстрѣ.

Патронъ: Северина кн. Сапѣга.

Завѣдатель: Максимиліанъ Кинашь, ж.

Число душъ 1512
Лат. 15, жид. 20.

Школа 2-кл. я. выкл. рускій, д. о. гр.-кат. 210. Чит. Просвѣты чл. 34, skleпъ читаль., поз. каса гром.

Дотація, город. 2 м., орн. поля 31 м. 1194□ с., сѣн. 8 м., дохѡдъ зъ поля 331 К. 22 с., дод. конгр. 974 К. 44 с., зъ того под. 113 К. 52 с. Дѡмъ мур. Дякъ неисп.

Староство Львѡвъ, ур. под., судъ и ст. тель. Винники, почта въ мѣсци (Гаѣ коло Львова) ст. зел. Старе село 10 кл.

2. ГЕРМАНѠВЪ С. П. Ц. св. Тройцы, дер., кан. виз. 1889, обез. въ Краков. Тов.

Патронъ: Северина кн. Сапѣга.

Парохъ: Иоанъ Яблонскій, ж.

Число душъ 892
Лат. 127, жид. 35.

Школа 2-кл. я. выкл. рускій, д. о. гр.-кат. 145. Шпихлѣръ и позичкова каса громадскій.

Дотація, город. 1 м. 265□ с., орн. поля 41 м. 702□ с., сѣн. 3 м. 880□ с., дохѡдъ зъ поля 357 К. 82 с., дод. конгр. 1003 К. 94 с., зъ того под. 110 К. Дѡмъ мур. Дякъ неис.

Староство Львѡвъ, ур. под. и судъ Винники, ст. тель Куровичѣ, почта Гаѣ коло Львова, ст. зел. Борщовичѣ 10 клѣм.

3. ГРИБОВИЧЪ ВЕЛИКІЙ С. П. Ц. св. Космы и Дамяна, мур. 1899, кан. виз. 1889. необезпечена.

Патронъ: Спадкоемцѣ Каликста кн. Понѣньского.

Парохъ: Иоанъ Билинкевичъ, ж., членъ рады пов. въ Бѡрцѣ.

Въ мат. зъ прил. Грибовичѣ малі, число душъ 1306

Въ доч. Бруховичѣ Ц. св. Тройцы об. въ Краков. Тов.

и Гамулець ч. д. 150
Разомъ 1456

Лат. 145, жид. 50; Брухов. лат. 380, жид. 10.

Школа 2-кл. я. выкл. рускій, д. о. гр.-кат. 277; въ Бруховичахъ шк. 2-кл. зъ польскимъ я. выкладовымъ. Читальня мае 38 чл., поз. каса громадска.

Дотація, город. 1 м., орн. поля 34 м. 322□ с., сѣн. 16 м. дох. зъ поля 242 К. 82 с., дровъ 8 сяг., дод. конгр. 1036 К. 96 с. зъ того под. 106 К. Дѡмъ дер. старый. Дякъ неисп.

Староство, судъ и ур. подат. Львѡвъ, почта и ст. тель. Дубляны, ст. зел. Львѡвъ-Пѡдзамче 8 клѣм.

4. ГРЯДА С. П. Ц. св. Муч. Параскевіи дер. кан. виз. 1889. обезп. въ Днѣстрѣ.

Патронъ: Станиславъ Созанскій.

Парохъ: Володимиръ Брылинскій, ж. я. в.

Въ мат. число душъ	597
Въ доч. Сетиховѣ, Ц. Успенія П. Д. Б. об. въ Днѣстрѣ 282 и Вулька 145	427
Разомъ	1024

Лат. 160 належать до Костѣева, жид. 48; Сетих. лат. 12, жид. 6; Вулька лат. 193, жид. 7.

Школа 1-кл. я. выкл. рускій, д. о. гр.-кат. 101; Сетих. шк. 1-кл. я. выкл. рускій, д. о. гр.-кат. 69; Вулька шк. 1-кл. я. выкл. польскій, д. о. гр.-кат. 37. Склепы церков. въ Грядѣ и Сетиховѣ, а поз. касы гром. у всѣхъ 3 громадахъ.

Дотація, город. 1 м. 1502□ с., орн. поля 20 м. 449□ с., сѣнож. 17 м. 1006□ с., неуж. 4 м. 370□ с., дох. зъ поля 219 К. 66 с., дровъ 42 куб. м., дод. конгр. 1057 К. 12 с., зъ того под. 77 К. 52 с., на обгороду 7 куб. метр. прутя, 2 фѣры коля, проскурн. 2½ кѳрца збѣжа, вѳльне мливо на 24 кѳрцѣ. Дѳмъ дер. Дякъ испыт.

Староство, судъ и ур. под. Львѳвъ, почта и ст. тель Дубляны, ст. зел. Зашкѳвъ 4½ клѳм.

5. ДМИТРОВИЧЪ С. П. Ц. св. Арх. Михаила, дер. к. в. 1889, обезп. въ Днѣстрѣ.

Патроны: Константинъ и Емиля Видавскій.

Парохъ: Юліянъ Твардіевичъ, ж., я. в.

Въ мат. число душъ	500
Въ доч. Глуховичѣ Ц. Воздв. Ч. Кр. об. въ Днѣстрѣ.	417
прил. Гончарѣ 13, Чишки 14, и Виннички 30 ч. д.	57
Разомъ	974

Лат. 193, жид. 28; Глухов. лат. 182, жид. 37; Гончар. лат. 250, жид. 7; Чишки лат. 2145 есть костель и парохія зъ 2 свящ. (Францѣшкане); Виннички лат. 499, жид. 69.

Школа 1-кл. я. выкл. рускій, д. о. гр.-кат. 81; Глухов. школа 1-кл. я. выкл. рускій, д. о. гр.-кат. 79; въ Чишкахъ шк. 4-кл., а въ Виннич. и Гончар. 1-кл. школы всѣ зъ выклад. я. польскимъ.

Дотація, город. 1 м. 181□ с., орн. поля 32 м. 204□ с., сѣн. 5 м. 563□ с., пас. 679□ с., пѳдъ будѳвлею 775□ с., дохѳдъ зъ поля 373 К. 92 с., дод. конгр. 982 К. 40 с., зъ того под. 127 К. 32 с., пасовиско вѳпѳльне зъ громадою. Дѳмъ лѳпянка Дякъ неисп.

Староство Львѳвъ, судъ, ур. под., почта и ст. тель. Винники, ст. зел. Давидѳвъ 6 клѳм.

6. ЗАПЫТѳВЪ С. П. Ц. св. Михаила, дер. кан. виз. 1889. об. въ Днѣстрѣ.

Патронъ: Валеріянъ Кшечуновичъ.

Парохъ: Левъ Курмановичъ, ж.

Число душъ 1248
Лат. 19, жид. 29.

Школа 2-кл. я. выкл. рускій, д. о. гр.-кат. 138. Читальня подъ покров. св. Володимира чл. 130, шпихлѣръ и поз. каса громадскій, склепъ церковный.

Дотація, город. 2 м. 16□ с., орн. поля 89 м. 1269□ с., сѣн. 67 м. 1561□ с., лѣса 9 м. 907□ с., пасов. 528□ с., дохѡдъ зъ поля 930 К. 81 с., дод. конгр. 621 К. 32 с., зъ того под. 316 К. 92 с. Дѡмъ дер. Дякъ испыт.

Староство, судъ и ур. под. Львѡвъ, почта и ст. тель. Пѡдлѣски малі, ст. зел. Львѡвъ-Пѡдзамче 18 кльм.

7. ЗАРУДЦЪ С. П. Ц. Преображенія Госп. дер. кан. виз. 1889. об. въ Днѣстрѣ.

Патронъ: Конвентъ ОО. Доминиканѡвъ у Львовѣ.

Парохъ: Володимиръ Проскурницкій, вд.

Въ мат. 845, зъ прил. Костѣвъ 45, число душъ 890
Лат. 388, жид. 12; Костѣвъ лат. 561 есть костель и экспон. сотр. Доминиканинъ.

Школа 1-кл. я. выкл. рускій д. о. гр.-кат. 130; въ Костѣвѣ школа 1-кл. зъ выкл. я. польскимъ. Шпихлѣръ и позич. каси громадскій.

Дотація, город. 2 м. 308□ с., орн. поля 43 м. 1019□ с., сѣнож. и пасов. 9 м. 119□ с., дохѡдъ зъ поля 338 К. 38 с., дровъ 41 куб. м., 8 куб. м. прутя и 5 кѡпъ колѡвъ на обгор., дод. конгр. 932 К. 62 с., зъ того под. 115 К. 22 с. Дѡмъ лѣпняка лихій. Дякъ неиспыт.

Староство, судъ и ур. подат. Львѡвъ, почта Зарудцѣ коло Куликова, ст. тел. Зашкѡвъ, ст. зел. въ мѣсци 2 кльм.

8. ЗАШКѡВЪ С. П. Ц. св. Михаила, дер. кан. виз. 1889. обез. въ Днѣстрѣ.

Патронъ: Конвентъ ОО. Доминиканѡвъ у Львовѣ.

Парохъ: Теодоръ Леонтовичъ, ж.

Въ мат. зъ прил. Завадѡвъ 179, число душъ 1362
Лат. 150, прот. 3, жид. 35; Завад. лат. 86, жид. 20.

Школа 2-кл. я. выкл. рускій, д. о. гр.-кат. 150; Завадѡвъ школа 1-кл. я. выкл. рускій, д. о. гр.-кат. 48. Читальня Просвѣты чл. 43.

Дотація, город. 1 м., орн. поля 20 м., сѣн. 7 м., дохѡдъ зъ поля 227 К. 22 с., дровъ 16 сѣг., дод. конгр. 975 К. 22 с., зъ того под. 77 К. 36 с. Дѡмъ мур. Дякъ неисп.

Староство, судъ и ур. под. Львѡвъ, почта Куликѡвъ, ст. тель. и зел. въ мѣсци.

9. МАЛЕХОВЪ С. П. Ц. Собора П. Д. Б. мур., кан. виз. 1889
об. въ Днѣстрѣ.

Патронъ: Рада мѣйска у Львовѣ (за Дѡмъ убогихъ у Львовѣ).
Парохъ: Володимиръ Коновалець, зъ вѡдз. крыл., вд.

Въ мат. 487, зъ доч. Дубляны 497 число душъ 984
Лат. 293. есть костель и парохія, прот. 16, жид. 69; Ду-
бляны лат. 679, жид. 29.

Школа 1-кл. я. выкл. рускій, д. о. гр.-кат. 92; Дубляны школа
1-кл. я. выкл. польскій, д. о. гр.-кат. 87., въ Дублянахъ
есть вышша школа агрономічна, а гр.-кат. катехитомъ
и капелян. есть парохъ зъ Малехова. Чит. Просв. чл. 104,
поз. каса гром; въ Дублянахъ Kójko rolnicze и склепъ Kójka.

Дотація, город. 1274□ с., орн. поля 20³/₄ м., сѣн. 2¹/₂ м., дохѡдъ
зъ поля 172 К. 48 с., дод. конгр. 1110 К. 8 с., зъ того
под. 58 К. 38 с. Дѡмъ муръ. Дякъ испыт. Хоръ.

Староство, судъ, ур. под. и ст. зел. Львѡвъ, 5 кльм, по-
чта и ст. тель. Дубляны.

10. МИКЛАШОВЪ С. П. Ц. Рождества П. Д. Б. дер. к. в. 1889.
об. въ Днѣстрѣ.

Патронъ: Жигмондъ Августиновичъ.

Парохъ: Адалъбертъ Глинскій, зъ вѡдзн. крыл., ж. ювил.

Число душъ 1500
Лат. 140, жид. 16,

Школа 3-кл. о 4 учителяхъ, я. выкл. рускій, д. о. гр.-кат. 240.
Чит. Просв. чл. 40, склепъ громадскій.

Дотація, город. 1¹/₂ м., орн. поля 79 м. 171□ с., сѣнож. 39 м.
457□ с., дохѡдъ зъ поля 754 К. 78 с., дод. конгр. 712 К.
22 с., зъ того под. 257 К. Дѡмъ мур. Дякъ неисп.

Староство Львѡвъ, судъ, ур. под., почта и ст. тел. Вин-
ники, ст. зел. Борщовичѣ 5 кльм.

11. ПИКУЛОВИЧЪ С. П. Ц. Собора П. Д. Б. дер. к. в. 1889.
об. въ Слявіи.

Патронъ: Впр. Капитула львѡвска обр. лат.

Парохъ: Иляріонъ Пачовскій, ж. я. в.

Въ мат. число душъ 865

Въ доч. Борщовичѣ Ц. св. Параскевіи дер. об. въ Слявіи. 790

Въ доч. Прусы 30

Разомъ . . . 1685

Лат. 420, прот. 2, жид. 18; Борщов. лат. 820 есть костель
безъ священника, належать до парохіи въ Ярычевѣ, жид.
26; Прусы лат. 1500 есть парохія и костель, жид. 30.

Школа 2-кл. о 3 учителяхъ, я. выкл. рускій, д. о. гр.-кат. 332;
Борщов. шк. 2-кл. я. выкл. польскій, д. о. гр.-кат. 185; въ
Прусахъ школа 3-кл. польска, д. о. гр.-кат. 2. Шпихлѣръ

и склепъ громад, въ Борщов. склепъ церк., у всѣхъ се-
лахъ поз. касы громадскій.

Дотація, город. 4 м. 312□ с., орн. поля 57 м. 321□ с., сѣн. 27 м.
754 □ с., пасов. 1 м. 1235□ с., лѣс. 2 м. 505□ с., доходъ
зъ поля 732 Кор. 38 сот., дод. конгр. 712 К., зъ того
под. 220 К., проскур. 23 Кор. 74 с. Дѣмъ мур. новый.
Дякъ неисп.

Староство Львѣвъ, судъ и ур. под. Винники, почта, ст.
тел. и зел. Борщовичѣ 5 клѣм.

12. ПѢДБЕРЕЗЦѢ С. П. Ц. св. Ар. Михаила муров. збуд. 1891
кан. виз. 1889, обезп. въ Днѣстрѣ.

Патронъ: Выдѣль краевый.

Парохъ: Евгеній Шухевичь, зъ вѣдзн. крыл., ж.

Число душъ 1031
Лат. 15, жид. 11.

Школа 2-кл. я. выкл. рускій, д. о. гр.-кат. 200. Читальня Про-
свѣты чл. 75.

Дотація, город. 1555□ с., орн. поля 36 м. 33□ с., сѣн. 12 м.
1280□ с., дох. зъ поля 476 К. 58 с., дровъ 56 куб. метр.,
дод. конгр. 770 К. 75 с., зъ того под. 156 К. 86 с. Дѣмъ
мур. Дякъ испыт.

Староство и ст. зел. Львѣвъ, 16 клѣм., ур. под., судъ,
почта и ст. тел. Винники.

13. ПѢДБОРЦѢ С. П. Ц. св. О. Николая, дер. кан. виз. 1889.
обезп. въ Краковѣ. Тов.

Патронъ: Валеріянъ Кшечунович.

Парохъ: Василій Бернацкій, ж.

Въ мат. 672, въ доч. Каменопль 231, число душъ . . . 903
Лат. 370, прот. 9, жид. 43; Каменопль лат. 293, прот.
6, жид. 8.

Школа 2-кл. я. выкл. рускій, д. о. гр.-кат. 125; Каменоп. шк.
1-кл. зъ выкл. я. польскимъ, д. о. гр.-кат. 35.

Дотація, город. 1 м. 250□ с., орн. поля 65 м. 981□ с., сѣн. 12 м.
348□ с., доходъ зъ поля 489 К., дод. конгр. 828 К. 84 с.,
зъ того под. 166 К. 50 с. Парохъ має вѣспѣльне пасовиско
зъ громадою. Дѣмъ дер. Дякъ испыт.

Староство Львѣвъ, ур. под., судъ, почта и стація тель.
Винники, ст. зел. въ мѣсци.

14. РОКИТНО С. П. Ц. Собора Пр. Д. М., дер., кан. виз. 1889.
обезп. въ Днѣстрѣ.

Патронъ: Едвардъ Копецкій.

Парохъ: Іоанъ Божейко, ж.

Въ мат. зъ присѣл. Бродокъ 945, и Бѣрки домини-
 каньскій 293, число душъ 1238
 Лат. 34, жид. 27; Бѣрки домин. лат. 31, жид. 4.
 Школа 1-кл. я. выкл. рускій, д. о. гр.-кат. 68, Бѣрки дом. шк.
 1-кл. я. выкл. рускій, д. о. гр.-кат. 31.
 Дотація, орн. поля 12 м. 975□ с., сѣн. 1 м. 1126□ с., лѣса 3 м.
 100□ с., доходъ зъ поля 57 К. 82 с., дод. конгр. 1197 К.
 46 с., зъ того под. 19 К. 66 с., Дѣмъ мур. Дякъ неисп.
 Староство Городокъ, ур. под. и судъ Янѣвъ, почта, ст.
 тел. и зел. Бруховичѣ 5 клѣм.

15. РУДНО С. П. Ц. Воздвиженія Ч. Кр. дер. кан. виз. 1889.
 обезп. въ Днѣстрѣ.

Патронъ: Спадкоемць вл. п. о. Евгенія Дудкевича.

Парохъ: Володимиръ Ганицкій, ж.

Въ мат. 423, зъ доч. Рѣсна руска Ц. св. Димитрія мур. 1858
 необезп. 631, Рѣсна польска 37, Зимновѣдка 97, Сигнѣвка
 39, Бѣлогорща 117, Зимновода 176, Кальтвассеръ
 число душъ 1519
 Лат. 158, прот. 236, жид. 160; Рѣсна руска лат. 17, жид. 9;
 Рѣсна польска лат. 1285, есть парохія и костель, ж. 75;
 Зимновѣдка лат. 677; Сигнѣвка лат. 637; Бѣлогорща лат.
 688; Кальтвассеръ лат. 120; Зимновода лат. 911 есть па-
 рохія, жид. 161.

Школа 1-кл. я. выкл. польско-рускій (утраквистична), д. о. гр.-кат.
 54; въ прилученыхъ суть всюда школы зъ я. выкл. поль-
 скимъ. Въ Сигнѣвцѣ есть школа ц. к. Сторожи скарбовои.
 Чит. Просв. чл. 53 и склепъ читаль., шпихлѣръ церковн.

Дотація, орн. поля 77 м., сѣн. 31 м., дод. конгр. 275 К. 62 с.,
 зъ того под. 143 К. 96 с., Дѣмъ мур. Дякъ испыт.

Староство, судъ и ур. подат. Львѣвъ, почта Богданѣвка,
 ст. тель. и зел. Зимновода-Рудно.

16. СОРОКИ С. П. Ц. Богоявленія Госп. дер. кан. виз. 1889.
 обезп. въ Днѣстрѣ.

Патронъ: Іоанъ Стойовскій.

Парохъ: Порфирій Бажаньскій, поч. совѣт. Митр. Конс. зъ
 вѣдзн. крыл., вд.,

Сотр. прив.: Викторъ Несторовичъ, безж.

Въ мат. число душъ 998

Въ доч. Ляшки мурованъ Ц. Вов. въ Храмъ П. Д. Б. об.
 въ Днѣстрѣ 749

Въ доч. Жидятчѣ, Ц. св. О. Николая дер. об. въ Днѣст. 308

Разомъ 2055

Лат. 7, жид. 2; Ляшки мур. лат. 15, жид. 8; Жидят. л. 400
 мають богослужебну каплицю, належать до парохіи въ
 Прусахъ, жид. 6.

Школа 2-кл. я. выкл. рускій, д. о. гр.-кат. 120; Ляшк. школа 2-кл. я. выкл. рускій, д. о. гр.-кат. 115; Жидят. шк. 1-кл. я. выкл. польскій, д. о. гр.-кат. 50. Чит. Поросвѣты, склепъ церков., поз. каса громадска.

Дотація, орн. поля 100 м., сѣн. 51 м. 61□ с., дохѣдъ зъ поля 1218 К., дод. конгр. 279 К. 10 с., зъ того под. 438 К. 81 с. Дѣмъ дер. Дякъ испит.

Староство, ур. под., судъ, почта, ст. тель. и зел. Львѣвъ. 7¹/₂ клѣм.

17. СУХОРЪЧЕ С. П. Ц. Собора П. Д. Бог., мур., кан. в. 1889. обезп въ Днѣстрѣ.

Патронъ: Северина кн. Сапѣга.

Завѣдатель: Михаилъ Бововникъ, ж.

Въ мат. зъ прил. Бѣлка шляхоцка 90 и Бѣлка коро-
лѣвска 87, число душъ 607
Лат. 347, жид. 20; Бѣлка шлях. лат. 1728, есть костель
и парохія, жид. —; Бѣлка кор. лат. 678, жид. —.

Школа 1-кл. я. выкл. рускій, д. о. гр.-кат. 63; въ Бѣлцѣ шля-
хоцкій шк. 3-кл., а въ Бѣлцѣ королѣвскій шк. 1-кл. зъ
выкладовымъ я. польскимъ, д. о. гр.-кат. по 6. Позич. ка-
са громадска.

Дотація, город. 6 м. 1284□ с., орн. поля 59 м., сѣн. 30 м. 99□ с.,
неуж. 458□ с., дохѣдъ зъ поля 636 К. 52 сот., дровъ 82
куб. метр., дод. конгр. 642 К. 66 с., зъ того под. 217 К.
6 с., за проскурне 22 К., пасовиско вспѣльне зъ громадою.
Дѣмъ лѣпянка. Дякъ неиспит.

Староство Львѣвъ, судъ и ур. под. Винники, почта, ст.
тел. и зел. Борщовичѣ 7¹/₂ клѣм.

18. ЧЕРНУШОВИЧЪ С. П. Ц. св. О. Николая дерев. 1781, кан.
виз. 1889. необезп.

Патронъ: Архиепископъ Львѣвскій обр. лат.

Парохъ: Антонинъ Ульваньскій, ж.

Въ мат. число душъ 754

Въ доч. Журавники, Ц. Сошествія св. Духа дер. необезп. 444

Разомъ . . . 1198

Лат. 150, жид. 19; Журав. лат. 415, належать до Вижнянъ,
жид. 20.

Школа 1-кл. я. выкл. рускій, д. о. гр.-кат. 115; Журав. школа
1-кл. я. выкл. польскій, д. о. гр.-кат. 76. Въ обохъ селахъ
суть шпихлѣрѣ, поз. касы и склепы громадскі.

Дотація, город. 5 м. 959□ с., орн. поля 67 м. 512□ с., сѣн. 22 м.,
дровъ 41 куб. м., проск. 148 К. 98 с., дод. конгр. 602 К.
2 с., зъ того под. 206 К. 94 сот. Дѣмъ дер. старый. Дякъ
неиспит.

Староство Львѡвъ, ур. под. и судъ Винники, почта Гаѣ коло Львова, ст. тел. и зел. Борщовичѣ.

19. ЧИЖИКѠВЪ С. П. Ц. Воведенія въ храмъ П. Д. Бог. мур. кан. виз. 1889. об. въ Днѣстрѣ.

Патронъ: Ванда Якубовичъ, Анна Билиньска и Генрика Рольоффъ.

Парохъ: Николай Пясецкій, ж.

Число душъ 802

Лат. 145, жид. 26.

Школа 1-кл. я. выкл. рускій, д. о. гр.-кат. 144. Чит. Просвѣты чл. 48, позичкова каса громадска, крамница церковна.

Дотація, город. 1 м. 371□ с., орн. поля 22 м. 1269□ с., сѣн. 7 м., дод. конгр. 1010 К. 82 с., зъ того подат. 83 К. 58 с. Дѡмъ дер. Дякъ неиспыт.

Староство Львѡвъ, ур. под., судъ и ст. тель. Винники, почта Гаѣ коло Львова, ст. зел. Борщовичѣ 11 клѣм.

20. ЯРЫЧѣВЪ М. П. Ц. Успенія П. Д. Б. мур., кан. виз. 1889. об. въ Днѣстрѣ.

Патронъ: Валеріанъ Кшечуновичъ.

Парохъ: Теофиль Яворовскій, ж.

Сотр. сист. Николай Прокоповичъ, ж.

Еъ мат. число душъ 1250

Въ доч. Ярычѣвъ старый Ц. Воведен. въ храмъ П. Д. Б.

об. въ Днѣстрѣ. 680

Въ доч. Пѡдлѣски великій, Ц. Рождества П. Д. Б. обезп.

въ Днѣстрѣ. 706

Разомъ 2636

Лат. 1350, естъ костель и парохія, жид. 1260; Ярыч. ст. лат. 450, жид. 118; Пѡдлѣски лат. 20, жид. 48.

Школа 4-кл. я. выкл. польскій, д. о. гр.-кат. 150; Ярыч. стар. шк. 2-кл. я. выкл. польскій, д. о. гр.-кат. 120; Пѡдлѣски шк. 1-кл. я. выкл. рускій, д. о. гр.-кат. 80. Читаль. Просв. чл. 62, поз. каса громадска; Ярыч. стар. чит. Просвѣты чл. 65, склепъ читальняный, каса Райфайзена.

Дотація, город. 7 м. 1251□ с., орн. поля 200 м. 287□ с., сѣн. 41 м. 1405□ с., лѣса 33 м. 357□ с., дохѡдъ зъ поля 1623 К. 56 с., дод. конгр. 397 К. — с. а зъ того под. 1200 Кор. Дѡмъ дерев. Дякъ неиспыт.

Староство, ур. под. и судъ Львѡвъ, почта въ мѣсци, ст. тел. Задвѡре, ст. зел. Борщовичѣ 7 клѣм.

Примѣтка: Парохъ мешкае въ Пѡдлѣскахъ.

21. ЯСНИСКА С. П. Ц. св. О. Николая, дер. кан. виз. 1889. об. въ Кракѡв. Тов.

Патронъ: Рада громадска мѣсцева.

Парохъ: Антоній Нижанковскій, ж.

Число душъ 1420

Въ доч. Бѣрки янѣвскій 552

Разомъ 1972

Лат. 32, жид. 17; Бѣрки янѣвск. лат. 11, жид. 6.

Школа 1-кл. я. выкл. рускій, д. о. гр.-кат. 120; Бѣрки ян. шк.

1-кл. я. выкл. рускій, д. о. гр.-кат. 36.

Дотація, город. 560□ с., орн. поля 16 м., сѣн. 1½ м., лѣса 6 м.

1595□ с., нежит. 1 м., дох. зъ поля 93 К. 24 с., додат.

конгр. 1119 К. 52 с., зъ того под. 37 К. 52 с. Дѣмъ дер.

Дякъ неиск.

Староство Городокъ, судъ и ур. под. Янѣвъ, почта, ст. тел. и зел. Бруховичѣ 6 клѣм.

Ярычѣвскій деканатъ числитъ душъ 27.488



Парохія въ Вѣдни при церквѣ св. В. М. Варвары

основана 1784 р.

Завѣдатель: Всч. О. Іоанъ Урускій, пресвитеръ перемыской епархіи, р. 1874 р. 1898. безж.

Сотрудникъ: Всч. О. Антоній Котецкій, гимн. проф., р. 1864 рук. 1898, безж. (пресвитеръ станиславѣвской епархіи).

Число душъ 2531, зъ того свѣтскихъ 1263, а войсковыхъ 1268.

Лат. 1,461.891, схизмат. 3674, прот. 54.364, жид. 146.926,

магом. 889; Разомъ 1,670.265.



Въ Америцѣ придѣленіи до душпастирства:

Въ Сполученихъ Державахъ пѣвнчнои Америки:

1. Всч. О. ОБУШКЕВИЧЪ ТЕОФАНЪ, поч. сов. Митр. Консист. зъ вѣдз. крыл., душп. въ Олифантъ-Па.
2. » » КОНСТАНКЕВИЧЪ ІОАНЪ, зъ вѣдзн. крыл., душп. въ Шамокинъ-Па
3. » » СТЕФАНОВИЧЪ НИКОЛАЙ, въ Шенандоа-Па.
4. » » АРДАНЪ ІОАНЪ, зъ перемыской епархіи, въ Филадельфіи.
5. » » ДМИТРѢВЪ НЕСТОРЪ, въ St. Carmel.
6. » » МАКАРЪ СТЕФАНЪ, зъ перемыской епархіи, въ St. Carmel.
7. » » БОНЧЕВСКІЙ АНТОНІЙ, зъ перемыской епархіи, въ Ansonia.
8. » » ПѢДГОРЕЦКІЙ НИКОЛАЙ, зъ перемыской епархіи, въ Mayfield.
9. » » ТЫМКЕВИЧЪ ПАВЛО, зъ перемыской епархіи.
10. » » НИЖАНКОВСКІЙ ВОЛОДИМИРЪ, ж.
11. » » СТРУТИНСКІЙ НИКОЛАЙ, ж.
12. » » ДОБРОТВОРЪ ДИМИТРІЙ, вѣд. зъ станицлавѡвской епархіи.

Въ Канадѣ:

13. Всч. О. ПЛЯТОНИДЪ ФИЛЯСЪ, іеромонахъ Ч. Св. Василія В., настоятель канадійской місії, игумень, мешкае въ Edmonton Alta, Cat. Miss. St. Joachim's Church.
14. » » СТРОЦКІЙ АНТОНІЙ АНДРЕЙ, іеромонахъ Ч. Св. Василія Вел.
15. » » ДИДИКЪ СОЗОНЪ Іеромонахъ Ч. Св. Василія Вел.
16. » » ЖОЛДАКЪ ВАСИЛІЙ, безж.
17. Пр. Братъ ЯНЪШЕВСКІЙ ЄРЕМІЯ, монахъ Ч. С. Василія В. Кромѣ того суть тамъ чотыри СС. Служебницѣ. гл. н.

Въ Бразиліи:

18. Всч. О. РОЗДОЛЬСКІЙ НИКОНЪ въ Rio Claro,
19. » » ХМИЛЕВСКІЙ МИРОНЪ, игумень, монахъ Ч. св. Василія В., въ Prudentopolis.
20. » » ШКИРПАНЪ МАРКІАНЪ, монахъ Ч. св. Василія В. въ Prudentopolis.
21. » » БЖУХОВСКІЙ КЛИМЕНТІЙ, монахъ Ч. св. Василія В., въ Prudentopolis.
22. Пр. Братъ ГОРОЩУКЪ СОФРОНЪ СИМЕОНЪ, монахъ Ч. св. Василія В., въ Prudentopolis.

Пенсіоновані пресвитери:

- Всч. О. Реваковичъ Іоанъ, бувшій парохъ въ Волосянцѣ. род. 1814, р. 1840, вд., юв., мешкає въ Волосянцѣ.
- » » Одѣжиньскій Антоній, бувшій парохъ въ Ямельници, р. 1820, р. 1847. юв., мешкає въ Калуши.
- » » Гушалевиць Іоанъ, vysл. проф. рел. при ц. к. акад. гімн. у Львовѣ, р. 1823, р. 1849, юв.
- » » Кучиньскій Діонисій, vysлуж. канцлеръ Митр. Конс. р. 1821, р. 1845, безж., мешкає въ Сасовѣ, юв.
- » » Копитчакъ Василій, поч. сов. Митр. Конс. vysл. проф. религіи при ц. к. гімн. въ Тернополи, р. 1838 р. 1865. вд.
- » » Шанковскій Амврозій vysл. проф. при ц. к. гімн. въ Чернівцяхъ, почет. горожанинъ мѣста Коломыѣ, р. 1832, р. 1857. ж.
- » » Красицькій Іосифъ, поч. сов. Митр. Конс. зъ крыл. вѣдз. бувшій парохъ Дернова, р. 1828, р. 1854. вд.

Пенсіонованый канцелистъ и протоколистъ:

Ч. П. Андрей Грабовиць, ц. к. урядникъ религ. фонда, служивъ вѣдъ 1859 р., перше при фин. Дирекції, а вѣдъ 1864. р. при Митр. Конс.; Декретомъ ц. к. Намѣс. зъ дня 7 липня 1902 емеритованый вѣдъ 2 серпня 1902 зъ платою 2400 К.; р. 1838. жон.

Пресвитеръ не сповняючий душпастырскихъ обовязковъ:

Всч. О. Фялковскій Людвикъ, д-ръ мед. у Львовѣ.

Въ Институтѣ св. Августина въ Вѣдни:

Всч. О. Понятишинъ Петро безж.

На всеучилищи въ Инсбруку:

Всч. О. Куницкій Володимиръ Леонтій, безж.

Домъ пресвитерскій.

Настоятель:

Впр. О. Туркевичъ Левъ, я. в.

Ожидають рукополаганя:

1. Величко Теофиль	оконч.	1901
2. Гаскъ Андрѣй	»	1897
3. Гудзь Онуфрїй	»	1896
4. Даниловичъ Миронъ	»	1901
5. Дацко Михаилъ	»	1901
6. Дубасъ Павло	»	1894
7. Дудкевичъ Маріянъ	»	1901
8. Камѣньскій Якѡвъ	»	1900
9. Кижикъ Петро	»	1901
10. Монцѣбовичъ Евгений	«	1901
11. Прийма Іоанъ	»	1901
12. Роздольскій Іосифъ	»	1894
13. Сатурскій Іоанъ	»	1901
14. Скубишь Іоанъ	»	1901
15. Сохоръ Іосифъ	»	1897
16. Штогринъ Иполитъ	»	1901
17. Щуровскій Николай	»	1897
18. Яримовичъ Евстахій	»	1899
19. Гаврилюкъ Симеонъ	»	1902
20. Дудкевичъ Юліанъ	»	1902
21. Решетыло Петро	»	1902
22. Стеткевичъ Николай	»	1902
23. Чехуть Павло	»	1902
24. Фаціевичъ Юліанъ	»	1902
25. Яновичъ Николай	»	1902
26. Сембратовичъ Левъ Изидоръ	»	1902
27. Сѣрко Василій	»	1902

Ректоратъ

Львѡвскаго гр.-кат. духовнаго Семінаря:

Ректоръ:

Всв. О. Григорій Хомишинъ, *Д-ръ св. Богословія, сов. Митр. Консист., безж.*

Вѣцеректоры:

1. Всв. О. Д-ръ Іосифъ Мѣльницкій, *домовый пралать Его Святости Папы Льва XIII., безж., я. в.*

2. Всч. О. Теодатъ Ярема, *зъ крыл. вѣдзн., пресвитеръ перемыской епархіи, вдов.*

Духовникъ:

Впр. О. Изидоръ Дольницкій, *домовый пралать Его Святости Папы Льва XIII., совѣтникъ Митроп. Консист. зъ вѣдзн. крыл., безж.*

Префекты студій:

1. Всч. О. Михаилъ Яцковскій, *безж., я. в.*

2. Всв. О. Франць Щепковичъ, *Д-р. св. Богословія, пресвитеръ перемыской епархіи, безж.*

3. Всч. О. Іосифъ Жукъ, *пресвит. станисл. епарх., безж.*

4. Всч. О. Кароль Єрми, *пресвитеръ станиславѣвской епархіи, безж.*

ВЫКАЗЪ ПИТОМЦѢВЪ

всѣхъ чотырохъ лѣтъ.

Зъ Львѣвской Архіепархіи.

Назвиско и имя	Род. року	Зложивъ испытъ зрѣлости
IV. рѣкъ		
1. Бѣлякъ Іоанъ	1877	въ Тернополи
2. Гарасевичъ Александеръ	1879	у Львовѣ акад. гѣмн.
3. Голинатый Александеръ	1878	въ Золочевѣ
4. Головацкій Стефанъ	1873	у Львовѣ, акад. гѣмн.
5. Ковальскій Іоанъ	1879	у Львовѣ, IV гѣмн.
6. Король Кароль	1878	въ Самборѣ
7. Кравцѣвъ Николай	1877	въ Стрию
8. Кулицкій Николай	1879	у Львовѣ акад. гѣмн.
9. Мазуркевичъ Гарасимъ	1880	» » »
10. Марицкій Іосифъ	1880	» » »
11. Пилипецъ Петро	1877	у Львовѣ, II гѣмн.
12. Приплесъ Стефанъ	1880	у Львовѣ акад. гѣмн.
13. Скоробогатый Іоанъ	1881	у Львовѣ, IV гѣмн.

Назвико и имя	Род. року	Зложивъ испытъ зрѣлости
14. Слободянь Игнатій	1879	въ Стрию
15. Соболта Модестъ	1880	у Львовѣ акад. гѣмн.
16. Чарторыньскій Іоанъ	1875	» » »
17. Яремко Димитрій	1879	у Львовѣ, III гѣмн.
III. рѣкъ:		
1. Бобилякъ Николай	1878	у Львовѣ акад. гѣмн.
2. Билиньскій Константинъ	1880	въ Перемышли II гѣмн.
3. Бутриньскій Михаилъ	1877	у Львовѣ акад. гѣмн.
4. Гургула Василій	1881	въ Станиславовѣ
5. Демковъ Николай	1879	у Львовѣ акад. гѣмн.
6. Добровольскій Романъ	1877	въ Тернополи
7. Илевичъ Александръ	1878	у Львовѣ акад. гѣмн.
8. Комариньскій Іоанъ	1879	въ Тернополи
9. Курдыдикъ Петро	1878	у Львовѣ акад. гѣмн.
10. Лебедовичъ Александеръ	1874	» » »
11. Меренковъ Василій	1878	» » »
12. Новосадъ Стефанъ	1877	« » »
13. Павула Василій	1877	въ Тернополи
14. Пелехъ Іоанъ	1879	у Львовѣ V гѣмн.
15. Плакида Григорій	1878	у Львовѣ акад. гѣмн.
16. Процикъ Петро	1880	« » »
17. Сваричевскій Володимиръ	1879	у Львовѣ » »
18. Турула Василій	1881	въ Бережанахъ
19. Яворскій Стефанъ	1877	у Львовѣ II гѣмн.
20. Яримовичъ Володимиръ	1879	у Львовѣ акад. гѣмн.
21. Яримовичъ Іосифъ	1882	въ Бережанахъ
22. Юркевичъ Маріанъ	1879	у Львовѣ акад. гѣмн.
II. рѣкъ:		
1. Александровичъ Іосифъ	1877	у Львовѣ IV гѣмн.
2. Бирчакъ Мелетій	1883	въ Стрию
3. Березиньскій Романъ	1875	въ Перемышли
4. Бриковичъ Михаилъ	1879	въ Тернополи
5. Брилинскій Іоанъ	1877	у Львовѣ акад. гѣмн.
6. Воляньскій Онуфрій	1880	въ Дрогобычи
7. Ганушевскій Михаилъ	1880	у Львовѣ акад. гѣмн.
8. Гуляй Константинъ	1879	» » »
9. Горчиньскій Іосифъ	1876	у Львовѣ II гѣмн.
10. Дуткевичъ Василій	1878	въ Перемышли
11. Жовнѣрчукъ Михаилъ	1881	въ Золочевѣ
12. Каленюкъ Емилианъ	1880	въ Перемышли
13. Каленюкъ Романъ	1882	въ Стрию
14. Качала Григорій	1879	у Львовѣ акад. гѣмн.

Назвико и имя	Род. року	Зложивъ испытъ зрѣлости
15. Кочій Левъ	1879	въ Бережанахъ
16. Костикъ Михаилъ	1880	въ Коломыѣ
17. Малиновсїй Анатоль	1878	у Львовѣ акад. гїмн.
18. Мандзикъ Василій	1877	» » »
19. Михалевичъ Михаилъ	1876	» » »
20. Миндюкъ Николай	1877	» » »
21. Олексинъ Василій	1880	» » »
22. Пасѣка Іоанъ	1881	въ Тернополи
23. Придаткевичъ Іоанъ	1881	»
24. Скоробогатый Володимиръ	1882	въ Станиславовѣ
25. Тербушка Михаилъ	1881	у Львовѣ II гїмн.
26. Федѣвъ Володимиръ	1880	въ Коломыѣ
27. Хирѳвскїй Стефанъ	1880	у Львовѣ акад. гїмн.
28. Хмѣльовскїй Николай	1878	» » »
29. Шараневичъ Александеръ	1882	въ Краковѣ
30. Шараневичъ Михаилъ	1877	у Львовѣ акад. гїмн.
31. Штокалько Павло	1879	» » »
32. Яцишинъ Володимиръ	1883	въ Стрю
I. рѣкъ		
1. Абрисовскїй Левъ	1880	у Львовѣ акад. гїмн.
2. Бабякъ Михаилъ	1879	въ Перемышли II гїм.
3. Бандира Андрей	1882	въ Стрю
4. Бачинскїй Александеръ	1880	въ Бережанахъ
5. Бачинскїй Іоанъ	1883	»
6. Боярчукъ Іосифъ	1879	въ Бродахъ
7. Бѣленькїй Симеонъ	1882	у Львовѣ акад. гїмн.
8. Вовкъ Николай	1882	въ Перемышли II гїм.
9. Гуньовскїй Алексей	1882	у Львовѣ акад. гїмн.
10. Гусаковскїй Володимиръ	1882	» III гїмн.
11. Давидовичъ Романъ	1880	» II гїмн.
12. Дурбакъ Теофилъ	1882	въ Сяноцѣ
13. Лада Михаилъ	1882	въ Золочевѣ
14. Лотоцкїй Амврозїй	1882	въ Перемышли II гїмн.
15. Лохъ Іосифъ	1878	у Львовѣ акад. гїмн.
16. Марусинъ Іосифъ	1881	» IV гїмн.
17. Мигоцкїй Дмитро	1878	» III гїмн.
18. Прийма Теофилъ	1881	въ Перемышли II гїмн.
19. Радзикевичъ Емилианъ	1882	у Львовѣ акад. гїмн.
20. Редчукъ Григорїй	1882	въ Тернополи I гїмн.
21. Сполитикевичъ Володимиръ	1882	у Львовѣ акад. гїмн.
22. Ульваньскїй Антонїй	1883	въ Золочевѣ
23. Чорный Викторъ Левъ	1881	»

Назвико и имя	Род. року	Зложивъ испытъ зрѣлости
24. Шемердякъ Леонтій	1882	въ Перемишли II гѣм.
25. Шпицеръ Симеонъ	1879	въ Тернополи
Надѣленіи сертификатами:		
III. рѣкъ.		
1. Теслюкъ Іоанъ	1878	у Львовѣ акад. гѣмн.
I. рѣкъ.		
1. Богуцкій Іоанъ	1879	въ Новѣмъ Санчи
2. Ганкевичъ Ярославъ	1880	въ Коломыѣ
3. Глинскій Ярославъ	1879	у Львовѣ акад. гѣмн.
4. Домбчевскій Климентій	1880	въ Тернополи I гѣмн.
5. Кекишъ Ярославъ	1884	» »
6. Козакъ Іоанъ	1880	у Львовѣ акад. гѣмн.
7. Концевичъ Константинъ	1879	въ Бережанахъ
8. Мандзѣй Евгений	1880	въ Бучачи
9. Михалиничъ Григорій	1879	у Львовѣ акад. гѣмн.
10. Мокрицкій Антоній		
11. Престашевскій Михаилъ	1880	у Львовѣ III гѣмн.
12. Петровскій Володимиръ	1879	въ Перемишли II гѣм.
13. Редкевичъ Левъ	1884	у Львовѣ акад. гѣмн.
14. Семковъ Володимиръ		
15. Цимбалко Александеръ	1881	въ Перемишли II гѣм.
16. Юрикъ Николай	1880	у Львовѣ акад. гѣмн.

Питомцѣ зъ перемыскои епархіи.

III. рѣкъ.		
1. Баранъ Панталеймонъ	1879	у Львовѣ II гѣмн.
2. Василькевичъ Мокій	1881	у Львовѣ акад. гѣмн.
2. Гадзевичъ Онуфрій	1880	въ Перемишли II гѣм.
4. Голѣчекъ Іоанъ	1876	» Бохни
5. Грабъ Володимиръ	1877	» Перемишли II гѣм.
6. Дрималикъ Романъ	1879	» Самборѣ
7. Кравчукъ Іосифъ	1879	у Львовѣ акад. гѣмн.
8. Крилицкій Юліанъ	1878	» » »
9. Кунанецъ Стефанъ	1880	въ Дрогобычи
10. Курило Константинъ	1880	» Краковѣ III гѣмн.
11. Ладжиньскій Романъ	1882	» Сяноцѣ

Назвико и имя	Род. року	Зложивъ испытъ зрѣлости
12. Лѣсный Петро	1872	въ Перемышли II гѣм.
13. Лысякъ Михаилъ	1879	» »
14. Маринякъ Іоанъ	1877	» Самборѣ
15. Мокрицкій Іоанъ	1881	» Сяноцѣ
16. Мышковскій Маріанъ	1877	у Львовѣ IV гѣмн.
17. Паславскій Николай	1880	въ Перемышли II гѣм.
18. Савицкій Іосифъ	1882	» »
19. Сембратовичъ Юліанъ	1881	въ Сяноцѣ
20. Серединскій Теодоръ	1877	» »
21. Скрипчукъ Іоанъ	1880	у Львовѣ акад. гѣмн.
22. Сѣкора Николай	1879	въ Перемышли I гѣм.
23. Шеховичъ Іоанъ	1880	» » II гѣм.
II. рѣкъ.		
1. Банахъ Теодоръ	1879	у Львовѣ акад. гѣмн.
2. Брановскій Антоній	1878	въ Ярославѣ
3. Гасько Людвикъ	1881	»
4. Гѣла Іляріонъ	1880	у Львовѣ акад. гѣмн.
5. Долошицкій Миронъ	1882	» » »
6. Дуцько Юліанъ	1880	въ Дрогобычи
7. Козакъ Анатоль	1883	у Львовѣ акад. гѣмн.
8. Котись Володимиръ	1882	въ Перемышли II гѣм.
9. Кошѣль Іосифъ	1881	у Львовѣ акад. гѣмн.
10. Матвѣйко Стефанъ	1881	у Львовѣ II гѣмн.
11. Ничай Стефанъ	1879	въ Перемышли II гѣм.
12. Пюрикъ Іоанъ	1882	у Львовѣ III гѣмн.
13. Решетило Романъ	1880	въ Станиславовѣ
14. Савицкій Іоанъ	1883	въ Перемышли II гѣм.
15. Савчинъ Анатоль	1877	» » »
16. Тарасовичъ Іоанъ	1882	» » »
17. Тесля Евстахій	1882	» » »
18. Хомякъ Димитрій	1880	у Львовѣ акад. гѣмн.
19. Чабанъ Романъ	1880	» » »
20. Чайковскій Теофилъ	1883	въ Перемышли II гѣм.
21. Черкавскій Юрій	1876	въ Коломыѣ I гѣмн.
22. Флюнтъ Зеновій	1877	у Львовѣ акад. гѣмн.
23. Юрчакъ Петро	1880	въ Перемышли II гѣм.
I. рѣкъ.		
1. Андрейчикъ Петро	1880	въ Ярославѣ
2. Антоневицъ Теофилъ	1881	въ Сяноцѣ
3. Бугера Константинъ	1880	» »
4. Вахнянинъ Емиліанъ	1884	въ Перемышли II гѣм.
5. Витикъ Стефанъ	1882	» » »

Назвико и имя	Род. року	Зложивъ испытъ зрѣлости
6. Гробельскій Брониславъ	1882	въ Ярославѣ
7. Дороцкій Михаилъ	1881	въ Сяноцѣ
8. Дякъ Михаилъ	1880	» «
9. Козенка Александеръ	1879	въ Ярославѣ
10. Кудрикъ Теодоръ	1881	у Львовѣ акад. гимн.
11. Кузичъ Василій	1881	въ Перемышли II гим.
12. Левицкій Михаилъ	1881	у Львовѣ акад. гимн.
13. Лѣщинскій Іоанъ	1883	» » »
14. Малецкій Онуфрей	1881	въ Перемышли II гим.
15. Матвѣйко Василій	1883	у Львовѣ акад. гимн.
16. Масляникъ Михаилъ	1880	въ Перемышли II гим.
17. Менцѣнскій Николай	1879	у Львовѣ акад. гимн.
18. Падохъ Василій	1880	въ Перемышли II гим.
19. Петрикъ Антоній	1883	» » »
20. Пѣдгорецкій Петро	1883	у Львовѣ акад. гимн.
21. Подолинскій Теофилъ	1876	въ Краковѣ
22. Рудавакскій Антоній	1879	въ Перемышли II гим.
23. Стецишинъ Николай	1881	у Львовѣ акад. гимн.
24. Татомиръ Юліянъ	1883	въ Самборѣ
25. Федевичъ Іоанъ	1883	въ Перемышли II гим.
26. Федоронько Стефанъ	1879	въ Сяноцѣ

**Надѣленіи сертификатами до слу-
ханя выкладѣвъ на львовскомъ
всеучилищи:**

1. Волянскій Стефанъ	1880	въ Сяноцѣ
2. Галянка Петро	1879	» «
3. Кашубскій Іоанъ	1882	у Львовѣ акад. гимн.
4. Кѣтъ Василій	1879	въ Сяноцѣ
5. Салука Петро	1881	въ Перемышли II гим.
6. Стрѣцкій Димитрій	1881	у Львовѣ акад. гимн.
7. Потерейко Іоанъ	1880	» » »

Питомцѣ зъ станиславѣвскои епархіи.

IV. рѣкъ.		
1. Аксентый Антоній	1878	у Львовѣ IV гимн.
2. Баранъ Василій	1880	въ Станиславѣвѣ
3. Бурчицкій Михаилъ	1877	» «
4. Волчукъ Игнатій	1878	у Львовѣ акад. гимн.

Назвико и имя	Род. року	Зложивъ испытъ зрѣлости
5. Воробкевичъ Левъ	1880	у Львовѣ IV гѣмн.
6. Галуциньскій Титъ	1880	въ Тернополи
7. Глѣбовицкій Теодозій	1879	въ Коломыѣ I гѣмн.
8. Калиньскій Іоанъ	1878	у Львовѣ III гѣмн.
9. Косевичъ Володимиръ	1879	» »
10. Лабеньскій Филипъ	1879	въ Станиславовѣ
11. Лятишевскій Іоанъ	1879	» »
12. Ростковичъ Володимиръ	1880	въ Бережанахъ
13. Стрѣльцьѣвъ Василій	1877	у Львовѣ акад. гѣмн.
14. Устіяновскій Іоанъ	1878	въ Перемышли II гѣмн.
15. Фацьевичъ Іосифъ	1878	въ Коломыѣ I гѣмн.
16. Хойнацкій Володимиръ	1877	въ Тернополи
17. Цыбикъ Іляріонъ	1879	въ Станиславовѣ
III рѣкъ.		
1. Адамъ Іоанъ	1880	у Львовѣ акад. гѣмн.
2. Балюта Мартинъ	1882	въ Бродахъ
3. Вонсуль Володимиръ	1880	въ Коломыѣ II гѣмн.
4. Гаврищакъ Андрей	1878	въ Тернополи
4. Галай Іоанъ	1879	въ Коломыѣ II гѣмн.
6. Гарасевичъ Антоній	1881	у Львовѣ акад. гѣмн.
7. Дольницькій Іоанъ	1879	у Львовѣ акад. гѣмн.
8. Капко Теодозій	1879	въ Самборѣ
9. Лабачъ Іоанъ	1876	у Львовѣ акад. гѣмн.
10. Лотоцкій Іоанъ	1878	въ Станиславовѣ
11. Лѣсевичъ Корнилій	1879	въ Ряшевѣ
12. Мисевичъ Василій	1881	въ Коломыѣ II гѣмн.
13. Мицько Теодоръ	1875	у Львовѣ акад. гѣмн.
14. Медвецкій Яковъ	1880	въ Станиславовѣ
15. Медыньскій Євстахій	1877	у Львовѣ акад. гѣмн.
16. Нагѣрянскій Николай	1879	въ Станиславовѣ
17. Пѣдлѣсецкій Емануилъ	1880	у Львовѣ акад. гѣмн.
18. Романовскій Михаилъ	1880	въ Радѣвцяхъ
18. Гроянъ Емилянъ	1876	въ Бережанахъ
20. Ухачъ Іоанъ	1876	въ Коломыѣ I гѣмн.
21. Фиголь Іоанъ	1881	въ Станиславовѣ
22. Щербанюкъ Іоанъ	1881	» »
II. рѣкъ.		
1. Балицкій Константинъ	1880	въ Коломыѣ II гѣмн.
2. Дорошь Марко	1878	у Львовѣ акад. гѣмн.
3. Дрогомирецкій Несторъ	1879	въ Коломыѣ II гѣмн.
4. Галайчукъ Володимиръ	1882	» »
5. Плавюкъ Іоанъ	1881	» »

Назвико и имя	Род. року	Зложивъ испытъ зрѣлости
6. Рогошевскій Маріянъ	1880	у Львовѣ акад. гімн.
7. Сѣнгаевичъ Евгений	1881	въ Коломыѣ II. гімн.
8. Сѣрецкій Антоній	1881	у Львовѣ акад. гімн.
9. Турчмановичъ Амврозій	1879	въ Сяноцѣ
10. Черникъ Матей	1880	въ Коломыѣ II. гімн.
11. Шпитковскій Станиславъ	1881	у Львовѣ III. гімн.
I. рѣкъ.		
1. Гоянюкъ Николай	1882	въ Коломыѣ II. гімн.
2. Заверуха Іоанъ	1881	въ Станиславовѣ
3. Кисѣлевскій Юліянъ	1883	въ Коломыѣ II. гімн.
4. Кливакъ Ілія	1880	въ Тернополи
5. Поповичъ Василій	1880	въ Коломыѣ II. гімн.
6. Петровскій Романъ	1879	» I. гімн.
7. Райтъ Димитрій	1880	» II. гімн.
8. Ростковичъ Юрій	1883	» »
9. Снѣгуровичъ Михаилъ	1881	въ Станиславовѣ
10. Ткачукъ Лаврентій	1879	въ Коломыѣ II. гімн.
11. Турула Евгений	1882	въ Бучачи
12. Уляницькій Антонинъ Андрей	1882	въ Тернополи II. гімн.
13. Харукъ Іоанъ	1878	въ Коломыѣ II. гімн.
Надѣленіи сертификатами до слуханя выкладѣвъ на львовскѣмъ всеучилищи:		
на IV. роцѣ.		
1. Хома Павло	1879	у Львовѣ акад. гімн.
на III. роцѣ.		
1. Гаврилюкъ Михаилъ	1878	у Львовѣ акад. гімн.
2. Грицей Михаилъ	1876	въ Станиславовѣ
3. Карпиньскій Алексей	1880	въ Дрогобычи
4. Крвавичъ Іоанъ	1878	въ Перемышли II. гімн.
5. Любовичъ Іоанъ	1881	въ Черновцяхъ
6. Макаревичъ Іосифъ	1877	въ Перемышли II. гімн.
7. Пикъ Василій	1878	» »
8. Плешкевичъ Ігнатій	1879	въ Стрыю
9. Рожаньскій Іосифъ	1873	у Львовѣ III. гімн.
на II. роцѣ.		
1. Лотоцкій Орестъ	1878	въ Перемышли II. гімн.
2. Романишинъ Михаилъ	1877	въ Коломыѣ II. гімн.
3. Томичъ Николай	1880	у Львовѣ акад. гімн.

Назвиско и имя	Род. року	Зложивъ испытъ зрѣлости
на I роцѣ.		
1. Левицкій Теодоръ	1882	у Львовѣ акад. гѣмн.
2. Монастырскій Евстахій	1880	въ Коломыѣ II. гѣмн.
3. Уляницкій Володимиръ	1879	въ Дрогобычи
На всеучилищи въ Вѣдни.		
на III роцѣ:		
1. Щуровскій Игнатій	1880	у Львовѣ акад. гѣмн.

Питомцѣ въ рускѣй коллегіи въ Римѣ

Piazza Madonna dei Monti N-ro 3.

На III-тѣмъ роцѣ богословія:

1. Малицкій Александеръ

На I-шѣмъ роцѣ богословія:

1. Жигаль Іоанъ

На I-шѣмъ роцѣ фильософіи:

1. Иванчукъ Николай
2. Ковалѣвъ Стефанъ
3. Курчаба Петро
4. Онуферко Антоній

На всеучилищи въ Инсбруку:

На I-шѣмъ роцѣ богословія:

1. Стрѣцкій Іоанъ злож. исп. зрѣлости
у Львовѣ III гѣмн.

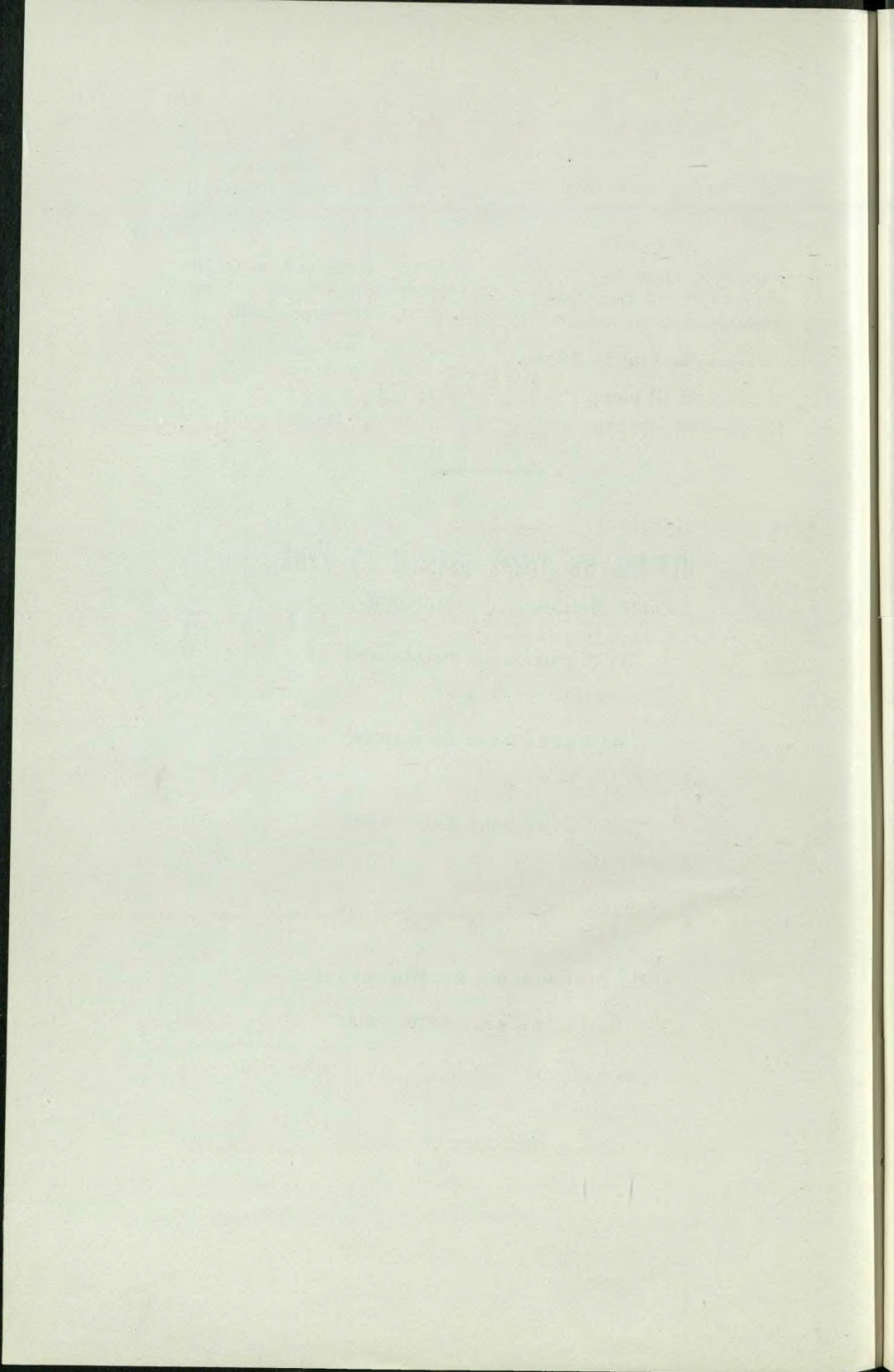

СПИСЪ МОНАСТЫРЪВЪ

и членѡвъ Ч. св. Василія В.

Монастырѣ въ львѡвскѡй архіепархіи.

Протоигумень :

Всв. и Впр. О. Д-ръ **КЛИМЕНТІЙ САРНИЦКІЙ**, Д-ръ св. Бого-
словія, поч. архимандритъ жовкѡвскій, высл. проф. св. Письма ст. Зав.
и бувшій Ректоръ львѡвского всеучилища р. 1832, злож. обѣтъ 1853,
р. 1857.

I. МОНАСТЫРЪ ПРЕОБРАЖЕНІЯ ГОСП. въ ГОШОВѢ.

(Монастыръ обезпеченый въ Днѣстрѣ).

Всч. О. Мелетій Тибинка, *игумень*.

» » Маріанъ Лонкевичъ, *сотрудникъ*.

» » Леонтій Осмѣловскій, *сповѣдникъ*.

» » Іоакимъ Березовскій, *сотрудникъ*.

II. МОНАСТЫРЪ ВОЗНЕСЕНІЯ ГОСП. въ ЗОЛОЧЕВѢ.

Всч. О. Юліанъ Немѣловичъ, *игумень*.

» » Игнатій Коссакъ, *сотрудникъ*.

III. МОНАСТЫРЪ св. ОНУФРІЯ въ ПОГОНІ.

(Станславѡвска епархія)

Всч. О. Методій Грицакъ, *игумень*.

Протоигуменъ реформованыхъ ОО. Василянъ:

Впр. и Всв. **О. ПЕТРО БАПСТЪ Т. I.**

I. МОНАСТЫРЬ СВ. ОНУФРІЯ у ЛЬВОВѢ уЛ. ЖОВКѢВСКА Ч. 36.

Всч. **О. Мелетій Лончина** *игуменъ.*

- » » **Антоній Мартинюкъ**
- » » **Атаназій Филипѡвъ**
- » » **Єфремъ Чаплинскій,** *секретарь провинціи*
- » » **Митрофанъ Михнякъ**
- » » **Григорій Залуцкій**

Братя:

- Бр. Василій Богунъ**
- » **Рафаиль Яремчукъ**
- » **Гавріиль Будный**
- » **Николай Дмитрикъ**

Въ Словитѣ.

Всч. **О. Игнатій Тысовскій,** я. н.

- » » **Методій Сапрунъ,** я. н.

II. МОНАСТЫРЬ СВ. ІОАНА КРЕСТИТЕЛЯ въ КРАСНОПУЦИ.

(Монастырь обезпеченый въ Днѣстрѣ).

Всч. **О. Юстинъ Озимкевичъ** *игуменъ*

- » » **Володимиръ Стехъ** *сотрудникъ*
- » » **Петро Котовичъ**

Братя:

- Бр. Стефанъ Обаль**
- » **Іосифъ Бернацкій**
- » **Никита Пановскій**
- » **Маріанъ Панасъ**

III. МОНАСТЫРЬ СВ. ОНУФРІЯ въ ПОДГОРЦЯХЪ.

(Монастырь обезпеченый въ Днѣстрѣ).

Всч. **О. Сильвестеръ Кизима** *игуменъ*

- » » **Теодозій Куницкій** *сотрудникъ*

Братя:

- Бр. Теодоръ Павлѡвъ**
-

Монастырѣ въ перемыскѣй епархіи.

I. МОНАСТЫРѢ ВЪ ДОБРОМИЛІИ.

Всч. О. Изидоръ Цибуховичъ *игумень*
 » » Димитрій Жуковскій

Братя:

Бр. Антоній Кость
 » Григорій Сидѣрь

На флѣварку въ БУКОЕОЙ.

Всч. О. Василій Пожицкій *игумень*
 » » Иляріонъ Боцюркѣвъ

Братя:

Бр. Антоній Шляхтовскій
 » Терентій Федашко
 » Тадей Иванцѣвъ

II. МОНАСТЫРѢ ВЪ ДРОГОВЫЧИ.

Всч. О. Адриянъ Давида *игумень*
 » » Висаріонъ Куликъ
 » » Володимиръ Будзѣловичъ
 » » Іоанъ Тымочко
 » » Матей Гура
 » » Несторъ Веселый

Братя:

Бр. Евсей Сай
 » Іоакимъ Мартинюкъ
 » Меланій Пиняшъ

III. МОНАСТЫРѢ ВЪ ЖОВКВѢ.

Всч. О. Онуфрій Бурдякъ *игумень*
 » » Августинъ Жарскій
 » » Кириль Сѣмкѣвъ
 » » Лазаръ Березовскій
 » » Меланій Лукавскій
 » » Павло Демчукъ
 » » Софроній Соколовскій

Братя:

- Бр. Августинъ Дзиньгало
- » Варлаамъ Шавала
- » Евстахій Небещанській
- » Германъ Бѣдалахъ
- » Іосифъ Зьолковскій
- » Несторъ Шеремета
- » Никодимъ Питель
- » Серапіонъ Тижай
- » Станиславъ Овсяный
- » Станиславъ Бобикъ
- » Теодозій Толочко
- » Теодозій Король

IV. МОНАСТЫРЬ въ КРИСТИНОПОЛИ.

- Всч. О. Анастазій Калишъ *игуменъ*
- » » Арсеній Лозинскій
- » » Венедиктъ Яницкій
- » » Іосифъ Пеленьскій
- » » Лука Иванцѣвъ
- » » Маріанъ Повхъ
- » » Мартирій Котовичъ
- » » Никонъ Романюкъ

Слуш. Богословія Ш. р.

- Пр. О. Авксентій Титла
- » » Висаріонъ Фидикъ
- » » Яковъ Вацура

II. року

- Діаконъ: Наукратій Крижановскій
- Бр. Игнатій Погорецкій

I. року

- Бр. Марко Галущинскій
- » Поликарпъ Мартинюкъ

Братя:

- Бр. Іосифъ Бѣланъ
- » Леонтій Герболка
- » Прокопій Деркачъ
- » Щастный Фельбингеръ

У МОНАСТЫРЬ вЪ КРЕХОВЪ.

- Всч. О. Єронимъ Малицкій *игумень*
 » » Діонизій Ткачукъ *маістеръ нов.*
 » » Аристархъ Крижановскій
 » » Веняминъ Муциковскій
 » » Константинъ Мрозовскій
 » » Николай Головка
 » » Панкратій Кандюкъ
 » » Романъ Волинець
 Маг. Андрей Сохацкій
 » Іосафать Мазуръ

Слушателѣ II. року фильософїи.

- | | | |
|------------------------|--|-------------------|
| Бр. Келестинъ Пясецкій | | Бр. Николай Лиско |
| » Євгеній Нищій | | » Пассивъ Кисѣль |
| | | Бр. Петро Кисѣль |

Слушателѣ I. року фильософїи:

- | | | |
|------------------------|--|-----------------------|
| Бр. Діонизій Бѣлянскій | | Бр. Иреней Палендюкъ |
| » Епифаній Теодоровичъ | | » Іоанъ Пришлякъ |
| » Евстахій Турковидъ | | » Левъ Манько |
| | | Бр. Рафаиль Криницкій |

Слушателѣ реторики:

- | | | |
|-------------------|--|----------------------|
| Бр. Ниль Хомишинъ | | Бр. Порфирій Боднаръ |
|-------------------|--|----------------------|

Слушателѣ гуманіорбвѣ:

- | | | |
|-----------------------|--|-----------------------------|
| Бр. Борисъ Голубовичъ | | Бр. Іоанъ Коциловскій |
| » Дамянъ Лапицкій | | » Методій Еліяшевскій |
| » Доротей Крупа | | » Михаилъ Голова |
| | | Бр. Сильвестеръ Мартиновичъ |

Братя:

- | | | |
|----------------------|--|--------------------------|
| Бр. Альойзій Худьо | | Бр. Мартиріанъ Петришинъ |
| » Емиліянъ Шиманскій | | » Никифоръ Стрѣльчукъ |
| » Францъ Радзѣнскій | | » Севастіанъ Буракъ |

Новики клирики:

- | | | |
|---------------------|--|------------------------|
| Бр. Иларіонъ Кретъ | | Бр. Іоанъ Сайкевичъ |
| » Кирилъ Варениця | | » Василій Жукъ |
| » Плятонъ Мартинюкъ | | » Іоанъ Тимочкѡвъ |
| » Вернардъ Будій | | » Александеръ Котовичъ |
| » Іосифъ Чучкевичъ | | » Михаилъ Марисюкъ |

Новики ляики:

Бр. Гаврилъ Ханикъ	Бр. Веніаминъ Навроцкій
» Пантелеймонъ Антошкѡвъ	» Бонаventura Плаксій
» Варнава Омелько	» Стефанъ Іосипѡвъ
» Іоанъ Гриневиць	» Павло Войтовичъ
» Северинъ Лукѡвъ	» Стефанъ Бужара

VI МОНАСТЫРЬ въ ЛАВРОВѢ.

Всч. О. Виталій Градюкъ <i>игумень</i>
» » Анатолій Стремецкій
» » Евгений Мальчинскій

Братя:

Бр. Артемій Федашко
» Партеній Бѣлоусъ
» Петро Свѡндеръ

Монастырѣ станицславѡвскои епархіи.

I. МОНАСТЫРЬ въ БУЧАЧИ.

Всч. О. Юліанъ Дацѣй <i>игумень</i>
» » Амврозій Мушкевичъ
» » Емиліанъ Козаневичъ
» » Іеремія Ломницкій
Бр. Іоакимъ Фецакъ <i>при конвиктѣ</i>

Братя:

Бр. Ілія Деленько
» Николай Пьотровскій
» Теофилъ Ковальчукъ

II МОНАСТЫРЬ въ КУДРИНЦЯХЪ.

Всч. О. Сотеръ Ортинскій <i>игумень</i>
» » Іеронъ Островерха
» » Корнилій Костецкій

Братя:

Бр. Изидоръ Ортинскій
» Інокентій Войтѡвъ

- Бр. Іосафать Мицакъ
 » Вальеріянъ Александровичъ
 » Спиридіонъ Косарчинъ

III МОНАСТЫРЬ въ УЛАШКОВЦЯХЪ

- Всч. О. Аркадій Мурій *игумень*
 » » Іоанъ Модрицкій
 » » Макарій Каровець

Братя:

- Бр. Венедиктъ Мазуръ
 » Іосафать Иванчевскій
 » Изидоръ Прунько

Въ Америцѣ на місіяхъ:

I. Въ БРАЗИЛІИ.

- Всч. О. Миронъ Хмѣлевскій *игумень*
 » » Маркіянъ Шкирпанъ
 » » Климентій Бжуховскій
 Бр. Софроній Горощукъ

II. Въ КАНАДѢ.

- Всч. О. Плятонидъ Филясъ *игумень*
 » » Антоній Строчкій
 » » Созонтъ Дыдыкъ
 Бр. Іеремія Янѣшевскій

Монастырѣ СС. Василиянокъ.

Въ львовско́й архіепа́рхіи:

МОНАСТЫРЬ ВОЗДВИЖЕНІЯ Ч. КРЕСТА въ СЛОВИТЬ. (Монастырь обезпеченый въ Днѣстрѣ).

Всч. О. Игнатій Тисовскій Ч. С. В. В. *магістеръ повиціату*
и Ординаріятскій комисарь для СС. Василиянокъ.

Всч. О. Методій Сапрунь Ч. С. В. В. *сповѣдникъ.*

Пр. М. Марія Хомиńska, *игуменя.*

Сестра Константина Ляковичъ	Сестра Алексія Устенська
» Емилія Тимочкѡвъ	» Ефрема Заяць
» Магдалина Гуменюкъ	» Іоанна Плющъ
» Зеновія Безушко	» Теодора Павлюкъ
» Атаназія Ходаничъ	» Арсенія Дякѡвъ
» Теофіля Яремчукъ	» Изидора Сурма
Сестра Катарина Гаврилякъ	

МОНАХИНЪ ПРИ ДЪВОЧОМЪ ИНСТИТУТЪ
при Церквѣ Непорочного Зачат. Пр. Д. М. у ЛЬВОВЪ.
(Власнѡсть львѡвского Народного Дому)

Всч. О. Атаназій Филипѡвъ Ч. св. В. В. *сповѣдникъ*.
Пр. М. Володимира Филевичъ, *игуменя*.

Пр. М. Євгенія Сенатовичъ	Сестра Ирина Кирикъ
» » Зофія Станьчакъ	» Марта Тымчишинъ
Сестра Стефанія Качоровска <i>префекта института</i>	» Моника Скалецка
» Кристина Карпюкъ	» Плятонида Кемпа
» Софронія Ерделъ	» Андрея Боса
	» Павлина Звѣрекъ

Въ перемыскѡй епархіи:

МОНАСТЫРЬ ПОКРОВА Преч. Д. М. въ ЯВОРОВЪ.

Пр. М. Ольга Смржа, *игуменя*.
» » Анна Теодоровичъ, *префекта конвикту*.

Пр. М. Атаназія Кульматицка	Сестра Олимпія Бѣлянська
» » Юлія Кочоровска <i>учит.</i>	» Меланія Балясъ
» » Серафина Мысловска	» Василия Бойко
» » Макрина Мельничукъ	» Методія Павлюкъ

МОНАХИНЪ ПРИ ДЪВОЧ. ИНТЕРНАТЪ ВЪ ШЕРЕМЫШ.ЛІ.

Пр. М. Іосафата Теодоровичъ, *игуменя*
» » Олена Лянгевичъ
» » Зофія Козьоровска
Сестра Макарія Матвѣѣвъ

Въ станиславѡвскѡй епархіи:

ПРИ ДЪВОЧОМЪ ИНСТИТУТЪ ВЪ СТАНИСЛАВОВЪ.

Пр. М. Антонія Леснякъ, *игуменя*
Сестра Емануила Полошиновичъ, *префекта*
С. Августина Бунѡвска | С. Анастазія Оперъ
Сестра Амврозія Пендыкъ

ДОМЫ СС. СЛУЖЕВНИЦЪ ПР. ДѢВЫ МАРІИ.

Комисарь *Ординаріятскій* Всч. О. Тисовскій Игнатій Ч. св. В. В.

А) ЛЬВѢВСКА АРХІЕПАРХІЯ.

І. Галичь

- | | |
|--------------------------------------|-----------------------------------|
| 1 С. Гликерія, <i>настоятельница</i> | 2 С. Стефанида, <i>намѣстница</i> |
| 3 С. Модеста | |

ІІ. Глиняны

- | | |
|----------------------------------|--------------|
| 1 С. Володимира, <i>настоят.</i> | 3 С. Артемія |
| 2 С. Леокадія, <i>намѣстница</i> | 4 » Надежда |

ІІІ. Городниця (скалатского дек.)

- 1 С. Аврелія

ІV. Кожичѣ

- С. Ольга

У. Крилось

- | | |
|------------------------------------|--------------|
| 1 С. Илярія, <i>настоятельница</i> | 3 С. Тереса |
| 2 » Савина, <i>намѣстница</i> | 4 » Серафина |

УІ. ЛЬВѢВЪ

(зѣ порученя Выспреосв. Митрополита Куиловского Сестры завѣдуютъ кухнею въ гр.-кат. генеральномъ духовномъ семинари).

- | | |
|-------------------------------------|---------------------------|
| 1 С. Игнатія, <i>настоятельница</i> | 9 С. Януарія |
| 2 » Митродора, <i>намѣстница</i> | 10 » Николая |
| 3 » Марія | 11 » Фалина |
| 4 » Мелянія | 12 » Евгенія |
| 5 » Татіянна | 13 » Пафнутія |
| 6 » Минодора | 14 » Параскевія Бѣлоруска |
| 7 » Теодора | 15 » Марія Гуральчукъ |
| 8 » Вѣра | 16 » Марія Погорѣлецъ |

С. Анна Подгайна

УІІ. Тернопѣль

- | | |
|---------------------------------------|---------------|
| 1 С. Климентія, <i>настоятельница</i> | 3 С. Февронія |
| 2 » Венедикта, <i>намѣстница</i> | 4 » Макарія |

УІІ. Унѣвъ

- | | |
|--------------------------------------|---------------|
| 1 С. Евстахія, <i>настоятельница</i> | 3 С. Партенія |
| 2 » Іоанна, <i>намѣстница</i> | 4 » Теодозія |
| 5 С. Зеновія. | |

Разомъ всѣхъ Сестеръ въ львѣвской архіепархіи есть . . . 39

ПЕРЕМЫСКА ЕПАРХІЯ.

I. Кристинопль:

Дѣмъ матерный и новіціятъ основаный 1893 р. Всв. О. Д-ромъ. Кл. Сарницкимъ.

Пр. С. Йосафата Гордашевска р. 1870, вст. 1892, зл. об. 1892
Головна Настоятельница цѣлого згромадження.

- | | |
|-------------------------------------|---------------|
| 1 С. Виталія, <i>настоятельница</i> | 5 » Кипріяна |
| 2 » Теофіля, <i>намѣстница</i> | 6 » Теоктиста |
| 3 » Арсенія | 7 » Моника |
| 4 » Наталія | 8 » Зофія |
| 9 С. Кирилія | |

II. Береги долѣшній:

С. Антонина

III. Ветлинъ:

- | | |
|--------------------------------------|-----------------------------------|
| 1 С. Атаназія, <i>настоятельница</i> | 2 С. Евфрозина, <i>намѣстница</i> |
| 3. С Фильомена | |

IV. Добромиль:

- | | |
|-------------------------------------|--------------|
| 1 С. Аркадія, <i>настоятельница</i> | 3 С. Іоанкія |
| 2 » Ефрема <i>намѣстница</i> | 4 » Юнія |

V. Жовква:

- | | |
|--------------------------------------|----------------|
| 1 С. Діонизія, <i>настоятельница</i> | 6 С. Кесарія |
| 2 » Єлисавета, <i>намѣстница</i> | 7 » Анизія |
| 3 » Епістимія | 8 » Севастіяна |
| 4 » Євдокія | 9 » Петра |
| 5 » Анна | 10 » Павла |
| 11 С. Дамаскина | |

VI. Жужель:

- | | |
|-----------------------------------|-----------------|
| 1 С. Лукія, <i>настоятельница</i> | 4 С. Варвара |
| 2 » Каліста <i>намѣстница</i> | 5 » Аполлінарія |
| 3 » Юлія | 6 » Клявдія |
| 7 С. Сильвестра | |

УІІ. Новый Санчъ

(завѣдують кухнею въ руской Бурсѣ.)

- | | | |
|-----------------------------------|--|----------------|
| 1 С. Марта, <i>настоятельница</i> | | 3 » Василина |
| 2 » Олимпія, <i>намѣстница</i> | | 4 » Параскевія |
| 5 С. Неонія | | |

УІІІ. Сѣлецъ белзкій

- | | | |
|----------------------------------|--|-----------------|
| 1 С. Александра, <i>настоят.</i> | | 3 С. Ельветерія |
| 2 » Миронія, <i>намѣстница</i> | | 4 » Дарія |

ІХ. Трускавецъ

- | | | |
|------------------------------------|--|--------------|
| 1 С. Іосифа, <i>настоятельница</i> | | 3 С. Текля |
| 2 » Інокентія <i>намѣстница</i> | | 4 » Доминика |

Разомъ есть Сестеръ въ перемыской епархіи 49

СТАНИСЛАВОВСКА ЕПАРХІЯ.**І. Бѣльче золоте**

- | | | |
|-------------------------------------|--|----------------|
| 1 С. Василія, <i>настоятельница</i> | | 4 С. Евпраксія |
| 2 » Елена <i>намѣстница</i> | | 5 » Вероника |
| 3 » Ромуля | | 6 » Макрина |

ІІ. Ланѡвцѣ

- | | | |
|---------------------------------------|--|--------------|
| 1 С. Апольонія, <i>настоятельница</i> | | 3 С. Юстина |
| 2 » Кристина, <i>намѣстница</i> | | 4 » Григорія |
| 5 С. Мавра | | |

ІІІ. Печенѣжинъ

- | | | |
|-----------------------------------|--|----------------|
| 1 С. Константина, <i>настоят.</i> | | 3 С. Маргарета |
| 2 » Єронима, <i>намѣстница</i> | | 4 » Стефанія |

ІV. Циганы

- | | | |
|---------------------------------------|--|----------------|
| 1 С. Анастасія, <i>настоятельница</i> | | 3 С. Агатоника |
| 2 » Магдалина, <i>намѣстница</i> | | 4 » Михалина |
| 5 С. Онуфрія | | |

V. Самолускѡвцѣ

С. Евзевія

Разомъ есть въ станислав. епархіи Сестеръ 21

Канада

- | | | |
|--------------------------------------|--|-------------|
| 1 С. Амврозія, <i>настоятельница</i> | | 3 С. Таида |
| 2 » Изидора, <i>намѣстница</i> | | 4 » Евмелія |

Разомъ есть всѣхъ СС. Служебницъ 113

Сумаричный переглядъ.

Въ цѣлой Митрополичей Архіепархіи есть:

Посадъ крылошанскихъ въ Капитулѣ	10
Крылошанъ Пралатѣвъ	5
» греміяльныхъ	5
Посадъ почетныхъ крылошанъ	12
Почетныхъ Крылошанъ	6
Деканатѣвъ	30
Парохій	751
1. Цѣсарского наданя	48
2. Митрополичого наданя	5
3. Ординаріятского наданя	65
4. Приватного наданя	535
5. Вольного наданя	98
Парохій и сотрудицтвъ	873
1. Парохій обсаженныхъ парохами	711
2. » » завѣдателями	38
3. Провизоричныхъ душпастырѣвъ	2
ЕКСПОНОВАНЫХЪ СОТРУДИЦТВЪ	5
СИСТЕМИЗОВАНЫХЪ СОТРУДИЦТВЪ	58
1. » » обсаженныхъ	45
2. Приватныхъ сотрудицтвъ	59
3. Сотрудицкѣвъ зъ правомъ духовной управы	8
4. Завѣдателѣвъ доѣзджающихъ	4
Церквей	1250
1. Матерныхъ церквей	747
2. Дочерныхъ »	503
3. Каплиць	35
Свѣтскихъ пресвитерѣвъ	935
1. Крылошанъ пралатѣвъ	5
2. » греміяльныхъ	5
3. Въ Консисторской канцеляріи	2
4. Въ львовскомъ семінари	8
5. Въ душпастырствѣ помѣщенныхъ	844
6. Душпастырѣвъ при церквѣ въ Вѣдни	2
7. Священникѣвъ въ Римѣ	1

8. Вѣйсковыхъ капелянѡвъ	5
9. Пресвѣтерѣвъ занимающихъ учительскій посады . . .	42
10. Докторандѡвъ въ инст. св. Августина въ Вѣдни . . .	1
11. Пенсіонованыхъ священникѡвъ	7
12. Довжностей священникѡвъ не сповняющихъ	1
13. Въ Америцѣ священникѡвъ, іеромонахѡвъ и Братѡвъ .	22
14. Капелянъ Ихъ Впреосв. Митрополита	1
Кандидатѡвъ стану священничого	146
1. Ожидającychъ рукоположеня	27
2. Въ рускѡй колегіи въ Римѣ	6
3. Въ львѡвскѡмъ семінари	113
4. На всеучилищи въ Инсбруку	1
Монастырѣвъ Чина св. Василія В.	5
въ нихъ іеромонахѡвъ	20
» Братѡвъ ляикѡвъ	10
Монастырѣвъ монахинь чина св. Василія В.	2
Инокіинѣ	26
СС. Служебницъ Пречистой Дѣвы Маріи	39

Число душъ 1,155.164

ПЕРЕГЛЯДЪ

Стану парохій и духовенства

Число порядочне	Деканаты:	Число парохій	Парохіи обсаджени			Сотр. сист.		Сотр. прив.		Експон. сотр.
			Парохами	Завѣдателями	Завѣд. добѣдж.	обсаджени	опорожнені	зъ фонда ред. пл.	водѣ парох. пл.	
1	Бережанський	28	26	2	—	4	—	—	—	—
2	Бобрецкій	26	24	2	—	—	—	2	—	—
3	Болехѳвскій	26	25	1	—	1	—	1	—	1
4	Бродскій	22	21	1	—	1	—	2	—	—
5	Бускій	26	23	3	—	—	1	3	—	—
6	Галицкій	20	20	—	—	1	—	—	—	—
7	Городецкій	22	22	—	—	3	—	—	—	—
8	Журавеньскій	27	26	1	—	—	—	1	—	—
9	Залозецкій	25	23	2	—	—	1	2	—	—
10	Збаражскій	28	27	1	—	1	1	3	—	1
11	Зборѳвскій	23	22	1	—	—	—	2	1	—
12	Золочѳвскій	28	27	1	1	2	—	—	—	—
13	Калускій	26	26	—	—	2	—	2	—	—
14	Львѳвскій	13	12	1	—	9	—	—	—	—
15	Нараѳвскій	27	24	3	—	1	—	—	2	—
16	Олескій	24	24	—	—	2	—	—	—	1
17	Перегиньскій	26	25	1	—	1	—	2	—	1
18	Пѳдгаецкій	22	21	1	—	1	1	2	—	—
19	Рогатыньскій	22	22	—	1	1	—	3	—	—
20	Роздѳльскій	22	21	1	—	2	—	—	—	—
21	Скалатскій	29	28	1	—	1	1	3	—	—
22	Скольскій	30	27	3	—	—	—	1	—	—
23	Стрыйскій	26	22	4	—	3	2	1	—	—
24	Теребовельскій	25	25	—	—	4	1	4	—	—
25	Тернопѳльскій	29	27	2	—	2	1	1	—	1
26	Унѳвскій	31	29	1	1	—	—	3	—	—
27	Ходорѳвскій	28	28	—	—	—	—	1	—	—
28	Холоѳвскій	27	26	1	—	—	—	1	—	—
29	Щирецкій	22	19	2	1	1	1	1	—	—
30	Ярычѳвскій	21	19	2	—	1	—	1	—	—

ТАБЕЛЯРНЫЙ

Львовской Архієпархіи въ роцѣ 1903.

Сотр. зъ пр. дух. у пр.	Душпастырьѣ				Церкви			Парохіи наданя					Число душъ обряду греко-католицкого.
	жонати	вдвѣцѣ	безженнй	Мон. Ч. Св. В. В.	матернй	дочернй	каплицѣ	цѣсарского	митрополитного	ординаріятского	приватного	вольного	
—	28	4	—	—	28	15	—	—	—	2	20	6	45.026
—	24	4	—	—	26	26	5	—	—	1	24	1	38.691
—	24	5	—	—	26	23	4	14	—	3	8	1	42.096
—	15	8	2	—	22	8	—	—	—	2	19	1	33.908
1	25	5	—	—	26	13	1	—	—	—	24	2	33.596
—	19	2	—	—	20	27	2	—	3	—	14	3	35.221
—	19	6	—	—	22	13	—	1	—	—	18	3	38.852
—	21	7	—	—	27	20	—	—	—	3	23	1	33.765
—	21	4	1	1	25	10	—	—	—	—	24	1	27.907
—	23	9	1	—	28	26	—	—	—	2	25	1	51.312
—	20	6	—	—	23	12	—	—	—	2	18	3	25.793
—	24	4	1	1	28	16	1	—	—	7	16	5	38.293
—	26	2	2	—	26	21	—	17	—	3	6	—	51.479
—	9	8	4	—	10	2	5	2	—	—	4	7	34.969
1	24	3	1	3	26	15	2	—	—	2	19	6	32.248
—	23	3	—	—	24	13	—	—	—	—	22	2	42.757
—	23	6	1	—	26	24	7	10	1	3	3	9	50.660
—	17	7	1	—	22	18	—	—	—	2	18	2	41.196
1	20	4	3	—	22	18	—	—	—	2	18	2	34.624
—	21	3	—	—	22	9	—	2	—	—	8	12	27.493
2	24	11	—	—	29	14	2	—	—	5	24	—	43.374
—	23	7	1	—	30	15	1	—	—	6	23	1	34.316
—	25	5	—	—	26	24	—	1	—	5	17	3	41.199
—	26	6	1	—	25	19	—	—	—	3	20	2	55.792
2	32	3	—	—	29	25	—	—	—	3	22	4	56.016
1	26	7	1	—	31	20	—	—	1	1	24	5	38.646
—	24	5	—	—	28	18	4	—	—	—	26	2	35.782
—	26	2	—	—	27	14	1	1	—	5	21	—	35.156
—	16	7	—	—	22	15	—	—	—	3	13	6	27.580
—	19	3	1	—	21	10	—	—	—	—	14	7	27.488

Разомъ душъ гр.-кат. 1.155.164

Выказъ предложенъ,

якій Деканальнй уряды мають щорѣчно въ означеныхъ речин-
цяхъ предкладати Митрополичѣй Консистеріи:

Каждого четверь року:

1. Справозданя зъ вѣдбувшихъ ся испытѣвъ четверьчныхъ въ
приписанѣй формѣ.
2. Таксы Консистерской канцеляріи. (Консист. розпор. зъ дня
10. жовтня 1854 ч. 4067.)

Каждого року въ першихъ дняхъ листопада:

Выказъ вѣдѣвъ и сирѣтъ по священникахъ. (Консист. розпор. зъ
дня 15. червня 1867 ч. 3239).

Зъ кѣнцемъ каждого року:

1. Протоколъ вѣдбувшихъ ся визитацій церквей въ приписанѣй
формѣ. Конс. розп. зъ дня 15 мая 1857 ч. 3338.)
2. Зѣбраній складки для місіонарѣвъ въ Африцѣ, Азіи и Аме-
рицѣ. (Конс. розп. зъ дня 30 серпня 1851 ч. 1961 и зъ
6. мая 1852 ч. 177).
3. Вѣдписы зъ метрикальныхъ книгъ за минувшій рѣкъ. (Конс
розп. зъ дня 5. вересня 1895 ч. 2516).
4. Табеля о станѣ парохій и парохѣвъ. (Конс. розп. зъ дня
29 грудня 1860 ч. 6663).
5. Выказъ грошей зѣбранныхъ въ деканатѣ. (Конс. розп. зъ дня
25. сѣчня 1889 ч. 9151).

Що три роки зъ кѣнцемъ грудня належить предложити:

Выказъ о станѣ деканальныхъ и парохіальныхъ библіотекъ
въ приписанѣй формѣ. (Конс. розп. зъ дня 26. жовтня
1884 ч. 4204).

Въ роцѣ 1903. а опѣсля що три роки належить предложити
окремі табелѣ о вѣдпустахъ и братствахъ на основѣ
протоколѣвъ зъ деканальныхъ осмотровѣвъ на формуля-
рахъ побранныхъ зъ Митрополичѣй Консистеріи. (Вѣ-
дом. 1896 ч. XVIII, стор. 45 и 1897 ч. VII стор. 8.

Выказъ предложенъ въ школьныхъ справахъ.

1. Sprawozdania Ord. комисарѣвъ школьныхъ о станѣ науки религии и религійныхъ вправѣ въ школахъ народныхъ и выдѣловыхъ кожного року до дня 31. липня.

2. Sprawozdania Ord. делегатѣвъ до ц. к. окружныхъ Радъ школьныхъ кожного року найдалше до 1. жовтня.

3. Sprawozdania Ord. вѣдпоручникѣвъ до испытѣвъ квалификаційныхъ зъ науки религии кандидатѣвъ учительскихъ для школъ народныхъ, до 14. днѣвъ по каждомъ укѣнченю тыхъ испытѣвъ.

Для памяти.

На пѣдставѣ новѣйшого розпорядженя ц. к. Надворной Канцеляри и Министерства вѣроисповѣданъ и просвѣты, обвязанный каждый душпастырь въ день именинъ Его Апостольского Величества Цѣсаря дня 4. н. ст. жовгня и уродинъ дня 18. н. ст. серпня вѣдправити Службу Богу на Ихъ намѣрене, а крѣмъ того дня 28. н. ст. червня за бл. п. цѣсаря Фердинанда и дня 9. н. ст. вересня за душу бл. п. цѣсаревой Елисаветы.



Списъ помершихъ священико́въ въ ро́цѣ 1902.

Ч. п.	Назвико и имя помершого	Парохъ	Умеръ дня
1	Дичковскій Григорій	Лѣсникъ	6 сѣчня
2	Заневичъ Діонизій	Городиславичъ	29 сѣчня
3	Соловій Петро	Покровецъ	30 сѣчня
4	Павлюкъ Теодоръ	Рожнѣтова	17 лютого
5	Луцаковскій Юстинъ	Плава	28 лютого
6	Авдикевичъ Лука	Ивачова гор.	8 марта
7	Лопатинскій Юсифъ <i>перегиньскій мѣстодеканъ.</i>	Долины	11 марта
8	Кмицикевичъ Михаилъ	Гологѣръ	1 цвѣтня
9	Мушкевичъ Симеонъ <i>сотрудникъ</i>	въ Плаучи вел.	5 мая
10	Левицкій Михаилъ	Щуровичъ	7 мая
11	Розлуцкій Володимиръ	Глѣбова	10 червня
12	Гнатевичъ Григорій	Добротвора	15 червня
13	Перепелинскій Кароль	Борокъ вел.	7 липня
14	Роздольскій Даніиль <i>завѣдатель</i>	Сихова	22 липня
15	Була Володимиръ	Володимирецъ	30 серпня
16	Качала Андрей	Медина	1 жовтня
17	Крайковскій Петро	Литвинова	1 жовтня
18	Желехѣвскій Антоній	Козьовои	17 листоп.
19	Бобикевичъ Алексей	Конюхова	9 грудня
20	Миронович Александеръ	Оравы	20 грудня
21	Жуковскій Фабіянъ	Олѣва	23 грудня

ВѢЧНАЯ ИМЪ ПАМЯТЬ.

СПИСЬ ЧЛЕНОВЪ
ТОВАРИСТВА св. АПОСТОЛА ПАВЛА
зъ львовской Архіепархіи.

Предсѣдатель:

Впр. О. Левъ Туркевичъ.

Выдѣловій:

Впр. О. Бартошевскій Іоанъ, заступникъ предсѣдателя.	
Всч. О. Гузаръ Евгений.	Всч. О. Рудовичъ Іоанъ.
» » Редкевичъ Іоанъ.	Всв. » Щепковичъ Фрацъ.
» » Лужницяй Леонидъ.	Всч. » Мохнацкій Стефанъ.

Заступники выдѣловыхъ:

Всч. О. Танячкевичъ Даніилъ.
Всч. О. Ганицкій Володимиръ.
Всч. О. Лежогубскій Теодозій.

Члены дѣйстiй:

1. Всч. О. Авдиковскій Филемонъ, парохъ Цуциловець.
2. » » Алексевичъ Іеронимъ, парохъ Чернихова.
3. » » Алиськевичъ Іоанъ, парохъ Ярославичъ.
4. » » Алиськивичъ Григорій, пар. Осташовець.
5. » » Андруховъ Володимиръ, завѣд. Бѣлоголовъ.
6. » » Бабій Іосифъ, пар. Церковной.
7. » » Бажанскій Порфирій, парохъ Сорокъ
8. » » Бандира Іосифъ, пар. Слободы.
6. » » Баковичъ Іоанъ, пар. Лисеничъ.
10. » » Барановскій Юлянъ, завѣд. Куропатникъ.
11. » » Бардинъ Кароль, пар. Лановъ.
12. Всв. О. Д-ръ Бартошевскій Іоанъ, проф. львов. всеучилища.
13. Всч. О. Бариякъ Матей, пар. Смѣльна.
14. » » Батогъ Александеръ, пар. Розвадова.
15. Впр. » Бачинскій Александеръ, крылошанинъ.
16. Всч. » Бачинскій Левъ, пар. Байковецъ.
17. » » Бачинскій Павелъ, пар. Глинянъ-Заставя.
18. » » Бачинскій Іоанъ, пар. Козлова.
19. » » Бачинскій Михаилъ, пар. Григорова.
20. » » Бачинскій Юлянъ, пар. Васичина.
21. » » Бачинскій Корнилій, пар. Мишковицъ.
22. » » Бахталовскій Димитрій, пар. Перепельникъ.
23. » » Березовскій Симеонъ, пар. Добростанъ.
24. » » Билинскій Іоанъ, пар. Илавча.
25. » » Билинскій Петро, пар. Зарваницѣ.
26. » » Билинскій Илярій, пар. Козовки.

27. Впр. О. Билиньскій Емиліянь, крылошанинь.
 28. Всч. » Бирчакъ Іоанъ, пар. Подбережа
 29. » » Боберскій Емиліянь, пар. Суходола.
 30. » » Бобикевичъ Алексей, парохъ Конюхова.
 31. » » Бобикевичъ Теофіль, архикат. сотр.
 32. » » Бобровичъ Лука, пар. у Львовѣ.
 33. » » Богачевскій Геодоръ, пар. Лецѣвки.
 34. » » Боднаръ Гавріиль, пар. Свистѣльникъ.
 35. » » Борачокъ Северинъ, пар. Яйковецъ.
 36. » » Борачокъ Юліянь, пар. Кабаровець.
 37. » » Бордулякъ Тимотей, пар. Городица.
 38. » » Бородайкевичъ Дометіянъ, пар. въ Лдзѣномѣ
 39. » » Бородайкевичъ Теофанъ, пар. Тростянца малого.
 40. » » Бородайкевичъ Тома, кат. въ Тернополи.
 41. » » Бородіевичъ Іосифъ, пар. Драгановки
 42. » » Борисевичъ Володимиръ, пар. Бѣлки.
 43. » » Брылинскій Володимиръ, пар. Гряды.
 44. » » Бутринскій Кароль, пар. Черницѣ.
 45. » » Бѣлевичъ Николай, пар. Полоничнои.
 46. » » Бѣлевичъ Теодоръ, пар. Вырова.
 47. Впр. » Бѣлецкій Андрей, Митратъ, крылошанинь.
 48. Всч. О. Бѣлецкій Василій, пар. Страда.
 49. » » Бѣлецкій Николай, пар. Пацикова.
 50. » » Бѣлинкевичъ Іоанъ, пар. Грибовичъ.
 51. » » Бѣржинскій Іоанъ, пар. Лисятичъ.
 52. » » Ваврикъ Михаилъ, пар. Подкаменя.
 53. » » Ваньо Емиліянь, пар. Заланова.
 54. » » Вацикъ Яковъ, катехитъ въ Тернополи.
 55. » » Вербицкій Яковъ, пар. Шиль.
 56. » » Вергановскій Іосифъ, пар. Почапъ.
 57. » » Винницкій Іоанъ, пар. Зелесець.
 58. » » Винтонякъ Карпо, дек., пар. Утѣшкова.
 59. » » Винярскій Володимиръ, пар. Иванѣвки.
 60. » » Войтовичъ Теофіль, пар. Козары.
 61. » » Волянскій Іоанъ, пар. Острѣвчика.
 62. » » Волянскій Емиліянь, пар. Ходачкова малого.
 63. » » Воевѣдка Григорій, пар. Долинянь.
 64. » » Воевѣдка Корнилій, пар. Сернокъ середныхъ.
 65. » » Вояковскій Сильвестеръ, пар. Богданѣвки.
 66. » » Высочанскій Стефанъ, пар. Перегноева.
 67. » » Гаваньскій Іоанъ, пар. Высыповецъ.
 68. » » Гаврилюкъ Михаилъ, пар. Стѣльска,
 69. » » Гаврисевичъ Юстинъ, пар. Жуличъ.
 70. » » Гавришо Емиліянь, пар. Бѣбцанъ.
 71. » » Галянтъ Николай, катех. у Львовѣ.
 72. » » Галькевичъ Юліянь, пар. Ходовичъ.
 73. » » Ганицкій Володимиръ, пар. Рудна.
 74. » » Ганкевичъ Іосифъ, пар. Красного.
 75. » » Гаранюкъ Петро, пар. Осталовичъ.
 76. » » Герасимовичъ Володимиръ, пар. Терпилѣвки.
 77. » » Гарухъ Петро, пар. въ Сушнѣ.
 78. » » Гвоздецкій Михаилъ, пар. Глѣбовичъ, вел.
 79. » » Гелитовичъ Михаилъ, пар. Любѣня.
 80. » » Герасимовичъ Іоанъ, пар. Тура.
 81. » » Герасимовичъ Николай, пар. Лешнева.
 82. » » Глинскій Адальбертъ, пар. Миклашева.
 83. » » Глинскій Изидоръ, пар. Буцнева.
 84. » » Глодзинскій Іоанъ, пар. въ Рудѣ.
 85. » » Глѣбовицкій Володимиръ, сотр. въ Стрѣлкахъ.

86. Всч. О. Глѣбовицкій Игнатій, пар. Илова.
 87. » » Головкевичъ Іоанъ, пар. Лукавицѣ выжної.
 88. » » Гойданъ Антоній, пар. Зборы.
 89. » » Горалевичъ Левъ, пар. Угерска.
 90. » » Горникевичъ Теофилъ, пар. Гошова.
 91. » » Городецкій Стефанъ, пар. Вербыловець.
 92. » » Гѣрнякъ Григорій, пар. Винникъ.
 93. » » Грибъ Андрей, пар. Берлина.
 94. » » Гриневичъ Левъ, пар. Шумлянъ.
 95. » » Громадка Франць, пар. Смержева.
 96. » » Громадка Михаилъ, пар. Ляшкова.
 97. » » Гузаръ Димитрій, пар. Завалова.
 98. » » Гузаръ Евгений, катех. Львѣвъ.
 99. » » Громницкій Володимиръ, пар. Тернополя.
 100. Всч. О. Громницкій Евгений, катехитъ гѣмн. въ Золочевѣ.
 101. » » Гургаль Іоанъ, сотр. въ Золочевѣ.
 102. » » Гутковскій Зенонъ. пар. Дулибъ.
 103. » » Гутковскій Теофилъ, пар. Ясенева.
 104. » » Гутковскій Яковъ, пар. Ожидова.
 105. » » Давидовичъ Изидоръ, пар. Радехова.
 106. » » Давидовичъ Іоанъ, сотр. Львѣвъ.
 107. » » Давидякъ Василій, пар. Тухлѣ.
 108. » » Даниловичъ Александеръ, пар. Нестаничъ.
 109. » » Дейницкій Ксенофонтъ, пар. Соколѣ.
 110. » » Демчукъ Павло, Іеромон. Ч. св. В. В.
 111. » » Держко Модестъ, пар. Галичанова.
 112. » » Дерлиця Николай, пар. Витвицѣ.
 113. » » Джулинскій Александеръ, пар. Монастирца.
 114. » » Джулинскій Левъ, пар. Липшана.
 115. » » Дзеровичъ Мелетій, пар. Глѣбовичъ свѣр.
 116. » » Дзеровичъ Михаилъ, пар. Топорова.
 117. » » Дзеровичъ Юліанъ, катехитъ въ Бродахъ.
 118. » » Дзѣоба Теодоръ, пар. Руды.
 119. » » Долинскій Анатоль, пар. Бродѣвъ.
 120. » » Дольницкій Андрей, пар. Подгорець.
 121. » » Дольницкій Емиліанъ, пар. Баворова.
 122. Впр. » Дольницкій Изидоръ, духовн. ген. сем.
 123. Всч. » Донаровичъ Стефанъ, пар. Бориничъ.
 124. » » Дорожинскій Володиславъ, пар. Мизуня.
 125. » » Дорожинскій Діонизій, катех. Львѣвъ.
 126. » » Дорошъ Володимиръ, пар. Выбранѣвки.
 127. » » Дорошъ Іоанъ, пар. Ракоболтъ.
 128. » » Дроздовскій Густавъ, пар. Кійданецъ.
 129. » » Дубицкій Василій, катехитъ Тернопѣль.
 130. » » Дудикъ Павло, пар. Дрищева.
 131. » » Дудикевичъ Корнилій, пар. Плугова.
 132. » » Дудровичъ Емиліанъ, пар. Таврова.
 133. » » Дудинскій Іоанъ, пар. Отиневичъ.
 134. » » Дурбакъ Іоанъ, пар. Божикова.
 135. » » Дубакъ Кипріянь, пар. Вербѣвчика.
 136. » » Дуткевичъ Юліанъ, пар. Дубя.
 137. » » Дуткевичъ Тома, пар. Цѣшокъ.
 138. » » Дыдикъ Юліанъ. пар. Фирлѣва,
 139. » » Дьяковскій Діонизій, пар. Кривого.
 140. » » Дякѣвъ Григорій, пар. въ Жеребкахъ.
 141. » » Дякѣвъ Іосифъ, пар. въ Выпискахъ.
 142. » » Дяконъ Григорій, пар. Махновець.
 143. » » Еліяшевскій Богданъ, пар. Гуменця.
 144. » » Езерскій Викторъ, пар. Гумнискъ.

145. Всч. О. Ефинович Теодозій, пар. Поповець.
 146. » » Жегаловичъ Іоанъ, пар. Нивиць.
 147. » » Жегаловичъ Теофиль, пар. Кудобинець.
 148. » » Жолевичъ Петро, пар. Курникъ.
 149. » » Завадовскій Іоанъ, пар. Увиня.
 150. » » Зазулякъ Іоанъ, пар. Рожискъ.
 151. » » Залевскій Іоанъ, пар. Поляны.
 152. » » Залужный Левъ, пар. Потока.
 153. » » Залуцкій Іоанъ, пар. Теревовлѣ.
 154. » » Зарицкій Емилянъ, пар. Милошовичъ.
 155. » » Зарицкій Любомиръ, пар. Устя.
 156. » » Зарицкій Онуфрей, пар. Нового села.
 157. » » Зарихта Антоній, пар. Шляхтинець.
 158. » » Зацерквный Іосифъ, пар. Водникъ.
 159. » » Зробекъ Яковъ, пар. Вертелки.
 160. » » Зубрицкій Юліанъ, пар. Яхторова.
 161. » » Зельскій Изидоръ, пар. Милятина старого.
 162. » » Иванчукъ Іоанъ. пар. Кривого
 163. » » Ілевичъ Іоанъ, пар. Баличъ нагбрныхъ
 164. » » Кальба Володимиръ, пар. Соколѣвки.
 165. » » Калинець Михаилъ, пар. Мечицова.
 166. » » Каратницкій Іоанъ, пар. Довгого.
 167. » » Кармалита Григорій, пар. Боршова.
 168. » » Качмарскій Евстахій, пар. Славска.
 169. » » Кинашъ Максимъ, завѣд. Гаѣвъ.
 170. » » Клосевичъ Евстахій, пар. Пѣйла.
 171. » » Клюкъ Михаилъ. катехитъ въ Долинѣ.
 172. » » Кмицикевичъ Іеронъ, пар. Фраги.
 173. » » Кобриновичъ Іоанъ, пар. Жупаня.
 174. Впр. О. Кобиланскій Іосифъ, крылошанинъ.
 175. Всч. О. Козакъ Іоанъ, пар. Пѣдгорокъ.
 176. » » Козюкъ Павелъ, пар. Виспы.
 177. » » Колянковскій Іоанъ, пар. Ходачкова великого.
 178. Всв. О. Д-ръ Комарницкій Іосифъ, проф. на всеуч. Львовѣ.
 179. Всч. О. Коменда Іосифъ, архикат. сотр.
 180. » » Копонка Симеонъ, пар. Вовкова.
 181. » » Концевичъ Онуфрей, сотр. Иванчанъ.
 182. » » Концевичъ Тадей, пар. Тростянця великого.
 183. » » Копачъ Николай, пар. Бѣлого-Каменя.
 184. » » Копертинскій Леонтій, пар. Супранѣвки.
 185. » » Копертинскій Изидоръ, пар. Перемишлянъ.
 186. » » Колтюхъ Василій, пар. Лавочного.
 187. » » Копыстянскій Теофиль, пар. Клебанѣвки.
 188. » » Копитчакъ Богданъ, катехитъ у Львовѣ.
 189. » » Копитчакъ Володимиръ, пар. Токѣвъ.
 190. » » Кордасевичъ Левъ, пар. Ляховичъ подор.
 191. » » Кордуба Іоанъ, катехитъ Теревовля.
 192. » » Кордуба Михаилъ, пар. Сушна.
 193. » » Кордуба Теодоръ, пар. Бережанъ.
 194. » » Коржинскій Несторъ, пар. Медынѣ.
 195. » » Королюкъ Іоанъ, завѣд. Городиславичъ.
 196. » » Корытко Александеръ, пар. Богатковецъ.
 197. » » Корытко Миронъ, сотр. Соснова.
 198. » » Косаръ Григорій, пар. Ратища.
 199. Всч. О. Костишинъ Теодоръ, катехитъ у Львовѣ.
 200. » » Красицкій Романъ, сотр. у Львовѣ.
 201. » » Краснопера Яковъ, пар. Пѣдгайчикъ.
 202. Всв. О. Д-ръ Крыжановскій Гаврилъ, Канц. М. К.
 203. Всч. О. Крыжановскій Стефанъ, пар. въ Либохорѣ.

204. Всч. О. Крипякевичь Петро, катех. ц. к. гѣмн. у Львовѣ.
 205. » » Кудрикь Павло, сотр. Рогатына.
 206. » » Кузьма Емиліяиъ, пар. Чепелѣвъ.
 207. » » Кузьмовичь Іоанъ, пар. Бруховичь.
 208. » » Кукурудза Николай, пар. Каменя.
 209. » » Кулицкій Іоанъ, пар. Маркополя.
 210. » » Кульманицкій Михаилъ, пар. Городка.
 211. » » Кумановскій Николай, пар. Нѣмшина.
 212. » » Куницкій Георгій, пар. Игровицѣ.
 213. » » Кунчевичь Романъ, пар. Новицѣ.
 214. » » Купчинскій Григорій, пар. Кадлубискъ.
 215. » » Купчинскій Евгений, пар. Рѣпнева.
 216. » » Курмановичь Іоанъ, пар. Новосѣлокъ загал.
 217. » » Курмановичь Левъ, пар. Запытова.
 218. » » Кушнѣръ Василій, завѣдатель Лѣсникъ.
 219. » » Лавровскій Теофиль, пар. Янова.
 220. » » Левицкій Александеръ, пар. Олеська.
 221. Впр. О. Левицкій Василій, парохъ въ Вѣдни.
 222. Всч. О. Левицкій Левъ, пар. Янѣвки,
 223. » » Левицкій Николай, пар. Сливокъ.
 224. » » Левицкій Юліанъ, пар. Словиты.
 225. » » Лежогубскій Теодозій, сотр. у Львовѣ.
 226. » » Лепкій Онуфрій, ц. к. катех. гѣмн. у Львовѣ.
 227. » » Лозинскій Іоанъ, пар. Горпина.
 228. » » Лопатинскій Дамянъ, катех. въ Тернополи.
 229. » » Лопатинскій Евгений, пар. Бишокъ.
 230. » » Лопачинскій Іоанъ, пар. Николаеѡва.
 231. » » Лотоцкій Анастазій, пар. Тростяниця.
 232. » » Лотоцкій Мартинюкъ Іоанъ, пар. Синькова.
 233. » » Лотоцкій Корнилій, пар. Рогачина.
 234. » » Лужницкій Николай, пар. Сороцка.
 235. » » Луцикъ Теофиль, пар. Кошлякъ.
 236. » » Лучаковскій Ярославъ, пар. Коростова.
 237. » » Лѣщинскій Іосифъ, пар. Бѣлого.
 238. » » Любѣнецкій Леонтій, пар. Сорокъ.
 239. » » Любѣнецкій Николай, пар. Чесникъ.
 240. » » Любовичь Іоанъ, пар. Острова.
 241. » » Ляховичь Евгений, пар. Лютовица.
 242. » » Леонтовичь Корнилій, пар. Баличь подорожнихъ.
 243. » » Леонтовичь Теодоръ, пар. Зашкова.
 244. » » Макогонскій Іосифъ, пар. Липицѣ горѣшнои.
 245. » » Мальный Николай, пар. Ясеновецъ.
 246. » » Мальчинскій Емиліанъ, пар. Луки малои.
 247. » » Мандичевскій Юліанъ, пар. Николаеѡва.
 248. » » Маркевичь Іоанъ, пар. Дарахова.
 249. » » Марковскій Адамъ, катех. шк. реаль. Тернопѣль.
 250. » » Мартинкѣвъ Володимиръ, пар. Скольного.
 251. » » Мащакъ Іоанъ, пар. Потуторъ.
 252. Всч. О. Медвецкій Созонтъ, пар. Ольхѣвки.
 253. » » Медицкій Гаврилъ, пар. Слободы.
 254. » » Мелешкевичь Тома, пар. Вѣкна.
 255. » » Минько Петро, Гребенова.
 256. Всч. О. Мироновичь Александеръ, пар. Оравы.
 257. » » Мироновичь Александеръ пар. Березовицѣ вел.
 258. » » Мѣйскій Алесандеръ, пар. Клещѣвнио.
 259. » » Молчковскій Леонидъ, пар. Стѣнки.
 260. » » Монцѣбовичь Корнилій, пар. Калагарѣвки.
 261. » » Моссора Михаилъ, пар. Поручина.
 262. » » Мриглодовичь Іоанъ, пар. Дитковецъ.

263. Всч. О. Мудрикъ Александеръ, архикат. сповѣдникъ.
 264. „ „ Муровичъ Теодоръ, пар. Лолина.
 265. Всв. О. Д-ръ Мѣльницкій Іосифъ, вицерек. ген. сем. у Львовѣ.
 266. Всч. О. Навроцкій Василій, инспекторъ шк. въ Долинѣ.
 267. „ „ Навроцкій Іоанъ, пар. Голгоча.
 268. „ „ Насальскій Іоанъ, пар. Ладанецъ.
 269. „ „ Небыловець Василій, пар. Перегиньска.
 270. „ „ Нижанковскій Антоній, пар. Рѣвнѣ.
 271. „ „ Нижанковскій Іосифъ, пар. Дѣдушиць вел.
 272. „ „ Нижанковскій Теофилъ, пар. Селискъ.
 273. „ „ Одѣжинскій Андрей. пар. Пѣдднѣстрянь.
 274. „ „ Охримовичъ Іосифъ, пар. Велдѣжа.
 275. „ „ Павликъ Михаилъ пар. Микулинець.
 276. Впр. О. Павликѣвъ Теофилъ, пар. у Львовѣ.
 277. Всч. О. Павлусевичъ Іона, пар. Долгои.
 278. Впр. О. Пакѣжъ Мартинъ, крылошанинъ.
 279. Всч. О. Панасинскій Іосифъ, пар. Заведеня въ Кульпарковѣ.
 280. „ „ Панасюкъ Макс. сотр. эксп. въ Ушни.
 281. „ „ Панчакъ Василій, пар. Волѣ задеревацкои.
 282. „ „ Палѣѣвъ Іоанъ, пар. Перевѣзця.
 283. „ „ Пачовскій Ільярій, пар. Пикуловичъ.
 284. „ „ Пелехъ Филипъ, пар. Толщева.
 285. „ „ Пелехатый, Іона, пар. Нуца.
 286. „ „ Петровскій Теофилъ, пар. Рѣкова.
 287. Впр. О. Петрушевичъ Антоній крылошанинъ.
 288. Всч. О. Петрушевичъ Володимиръ, пар. Калуша.
 289. „ „ Петрушевичъ Константинъ, сотр. въ Стрию.
 290. „ „ Петрушевичъ Стефанъ, пар. Холоева.
 291. „ „ Питушевскій Симеонъ, пар. Сасова.
 292. „ „ Побоярскій Лука, сотр. Настасова.
 293. „ „ Погорецкій Іполитъ, пар. Бродокъ.
 294. „ „ Пѣдгорецкій Людовикъ, пар. Солонки.
 295. „ „ Пѣджарко Николай, пар. Дѣдилова.
 296. „ „ Пѣдсонскій Волод. пар. Белзця.
 297. „ „ Пристай Алексей, пар. Журова.
 298. „ „ Присташевскій Володимиръ, пар. Опѣрця.
 299. „ „ Проскурницкій Володимиръ, пар. Зарудецъ.
 300. „ „ Пытликъ Лука, пар. Стремьльча.
 301. Впр. О. Пюрко Теодоръ, крылошанинъ.
 302. Всч. О. Пясецкій Емилянъ, пар. Вишенки великои.
 303. „ „ Раковскій Альбинъ, пар. Чагрова.
 304. „ „ Реваковичъ Михаилъ, пар. Волосянки.
 305. „ „ Радкевичъ Іоанъ, архикат. проповѣдникъ.
 306. „ „ Решитиловичъ Филимонъ, паръ Глинянъ.
 307. „ „ Рожанскій Николай, пар. Мостиця.
 308. „ „ Роздольскій Ксенофонтъ, пар. Плетеничь.
 309. „ „ Рудавскій Володимиръ, пар. Завадки.
 310. „ „ Руденскій Порфирій, пар. Патранки дол.
 311. „ „ Рудницкій Евгений, пар. Дѣбрнева.
 312. „ „ Рудовичъ Іоанъ, катех. у Львовѣ.
 313. „ „ Рыбчакъ Григорій, пар. Домажира.
 314. Всч. О. Сабать Володимиръ, пар. Синебѣдска.
 315. „ „ Сабать Іоанъ, пар. Соснова.
 316. „ „ Садовскій Володимиръ, войск. капелянъ.
 317. „ „ Садовскій Николай, пар. Шибиліна.
 318. Всв. О. Д-ръ Сарницкій Климентій, протоигумень Ч. св. В. В.
 319. Всч. О. Сахно Теодоръ, пар. въ Лагодовѣ.
 320. „ „ Свѣтеньскій Михаилъ, пар. Ладчина.
 321. „ „ Свистунъ Діонизій, пар. Оплуцка.

322. Всч. О Свистунъ Изидоръ, пар. Крувого.
 323. „ „ Свистунъ Михаилъ, пар. Ператина.
 324. „ „ Свистунъ Павло, пар. Козовы.
 325. „ „ Селезѣнка Николай, пар. Янчина.
 326. „ „ Сельскій Володиславъ, пар. Стрыя.
 327. „ „ Сендецкій Іоанъ, пар. Золотникъ.
 328. „ „ Сеникъ Корнилій, пар. Бережниціѣ корол.
 329. „ „ Сивенькій Михаилъ, завѣд. Добротвора.
 330. „ „ Сироѣдѣвъ Яковъ, пар. Богутина.
 331. Впр. О Словицкій Григорій, пар. Буска.
 332. Всч. О. Слюзаръ Іоанъ, пар. Скалата.
 333. „ „ Слюзаръ Климентій, пар. Колодѣвки.
 334. „ „ Слюзаръ Корнилій, пар. Буцикъ.
 335. „ „ Содомора Григорій, пар. Новосѣлки — Кутъ.
 336. „ „ Сойка Володимиръ, пар. Цѣневои.
 337. „ „ Сосенко Антоній, пар. Зарудя.
 338. „ „ Сосенко Ксенофонтъ, пар. Конюхъ.
 339. „ „ Сохацкій Іоанъ, пар. Стоянова.
 350. „ „ Сохоцкій Іосифъ, пар. Ланѣвъ.
 341. „ „ Степанѣвъ Іоанъ, пар. Вишнѣвчика.
 342. „ „ Стеткевичъ Юліанъ, пар. Борокъ мальхъ.
 342. „ „ Стеткевичъ Ярославъ, пар. Станиславчика.
 343. „ „ Стефановичъ Іоанъ, пар. Мѣльна.
 344. „ „ Стисловскій Стефанъ, пар. Ляцкого вел.
 349. „ „ Строцкій Константинъ, пар. Рудникъ.
 347. „ „ Строцкій Теодозій, пар. Синевѣдска выжного.
 348. „ „ Стрѣльбицкій Іоанъ, пар. Наварии.
 349. „ „ Стрѣльбицкій Николай, пар. Янова.
 350. „ „ Сухаровскій Юстинъ, пар. въ Заболотцяхъ.
 351. „ „ Студинскій Іосифъ, пар. Кипячки.
 352. „ „ Сѣрко Іоанъ, пар. Ищкова.
 353. „ „ Танчаковскій Александеръ, пар. Дунаева.
 354. „ „ Танячкевичъ Данилъ, пар. Закомаря.
 355. „ „ Тарнавскій Емилианъ, пар. Барилова.
 356. „ „ Тарнавскій Емилианъ, пар. Куликова.
 356. „ „ Твардѣевичъ Юліанъ, пар. Дмитровичъ.
 358. „ „ Темницкій Изидоръ, пар. Кудиновець.
 359. „ „ Теодоровичъ Савинъ, пар. Ракова.
 360. „ „ Терешкевичъ Іосифъ, пар. Воробѣвки.
 361. „ „ Тибинка Мелетій Ч. св. В. В. игум. въ Гошовѣ.
 362. „ „ Токаръ Іоанъ, пар. Вишнѣвчика.
 363. „ „ Томовичъ Василій, пар. Мозолѣвки.
 364. „ „ Туркевичъ Іоанъ, катих. гимн. въ Бродахъ.
 365. Впр. О. Туркевичъ Левъ, Архидіаконъ, митратъ у Львовѣ.
 366. Всч. О. Туркевичъ Юліанъ, пар. Поникви вел.
 367. „ „ Тымцюракъ Іоанъ, пар. Дашавы.
 368. „ „ Тымусъ Андрей, пар. Гумнискъ.
 366. „ „ Тындюкъ Михаилъ, пар. Ялинковагого.
 370. „ „ Фаціевичъ Кирилъ, пар. Стрѣлискъ.
 371. „ „ Федусевичъ Юліанъ, катех. гимн. въ Стрыю.
 372. „ „ Федюкъ Іоакимъ, пар. Студѣнки.
 373. „ „ Филиповскій Іоанъ, кап. войск. въ Краковѣ.
 374. „ „ Фицаловичъ Левъ, пар. Ляховичъ зарѣчныхъ.
 375. „ „ Фицаловичъ Левъ, пар. Молодиньча.
 376. „ „ Фолисъ Іосифъ, пар. Скнилова.
 377. „ „ Фдльваркѣвъ Николай, пар. Демнѣ.
 378. „ „ Хавалка Іоанъ, пар. Тухольки.
 379. „ „ Харламповичъ Валеріанъ. пар. Завидовичъ.
 380. „ „ Ходоровскій Ерастъ, пар. Малашовець.

381. Всч. О. Цегельскій Николай, пар. Голосковичъ.
 382. " " Цегельскій Михаилъ, пар. Камѣнки струм.
 383. " " Цегельскій Теодоръ, пар. Струсова.
 384. " " Целевичъ Антоній, пар. Лозины.
 385. " " Целевичъ Іоанъ, пар. Тростянця.
 386. " " Целевичъ Константинъ, пар. Розточокъ.
 387. " " Цурковскій Евстахій, пар. Настасова.
 388. " " Чайковскій Емиліянъ, пар. Глубѣчка вел.
 389. Впр. О. Чапельскій Іоанъ, крылошанинъ.
 390. Всч. О. Чвартацкій Григорій, пар. Печени.
 391. Впр. О. Чемеринскій Александеръ, пар. Золочева.
 392. Всч. О. Чемеринскій Левъ, пар. Пѣтринъ.
 393. " " Черепашинскій Іоанъ, пар. Керницѣ.
 394. " " Чернянскій Емиліянъ, пар. Томашовець.
 395. " " Чировскій Іоанъ, пар. Суховолѣ.
 396. " " Чмола Павелъ, пар. Завидча.
 397. " " Чубатый Александеръ, пар. Жукова.
 398. " " Чубатый Григорій, пар. вѣ Ступкахъ.
 396. " " Чубатый Евгений, пар. Деревлянъ.
 400. " " Чубатый Онуфрій, пар. Панасѣвки.
 401. " " Чумакъ Петро, пар. Озѣрянки.
 402. " " Шавала Михаилъ, пар. Полтвы.
 403. " " Шанковскій Іосифъ, пар. Чанижа.
 404. " " Шанковскій Петро, пар. Дулибъ.
 405. " " Шеферъ Леонтій, пар. Болшова.
 406. " " Шидловскій Яковъ, пар. Старомѣщины.
 407. " " Штогринъ Иполитъ, пар. Стрѣлокъ.
 408. " " Шухевичъ Евгений, пар. Пѣдберезецъ,
 409. " " Шуховскій Іосифъ, пар. Братковецъ.
 410. " " Щуровскій Іоанъ, пар. Струтина.
 411. " " Щуровскій Михаилъ, пар. Маркови.
 412. " " Щуровскій Теофиль, пар. Липовець.
 413. " " Юзичинскій Онисимъ, пар. Выбудова,
 414. " " Юрикъ Александеръ, пар. Дроговижа.
 415. Всв. О. Д-ръ Юрикъ Стефанъ, катех. гимн. у Львовѣ.
 416. Всч. О. Юркевичъ Атаназій, пар. Роздола.
 417. " " Юхновичъ Игнатій, пар. Корчина.
 418. " " Яворовскій Теофиль, пар. Ярычова.
 419. " " Яворскій Алексей, пар. Несторовець.
 420. " " Яворскій Андрей, пар. Борусова.
 422. " " Яновичъ Антоній, пар. Струтина.
 422. " " Яновичъ Николай, пар. Кального.
 423. " " Яримовичъ Іоанъ, пар. Шоломыѣ.
 424. " " Яримовичъ Константинъ, пар. у Львовѣ.
 425. " " Яримовичъ Лука, пар. Кореличъ.
 426. " " Яримовичъ Юліянъ, пар. Вѣлхѣвца,
 427. " " Яцковскій Михаилъ, преф. ген. сем. у Львовѣ.
 428. " " Яцковскій Савинъ, пар. Хмѣльна.
 429. " " Яцишинъ Михаилъ, пар. Вороцова.

Члены вспомагаючі.

1. Честне Братство церковне вѣ Нивицяхъ.
2. " " " " вѣ Новици.
3. " " " " вѣ Махнѣвцяхъ.
4. " " " " вѣ Ражновѣ.
5. " " " " вѣ Павловѣ.
6. " " " " вѣ Пѣдбѣрѣ.
7. " " " " вѣ Фразѣ.

8. Вп. П. Гавякъ Николай, ц. к. урядникъ Дир. Скарбу.
 9. Честна громада Нивицѣ.
 10. Честна громада Фрага.
 11. Честный парохіяне Ярычова.
 12. Честный парохіяне въ Рѣпкахъ.
 13. Честна читальня въ Павловѣ.
-

Змѣны, які слѣдували въ часѣ печатаня шематизму.

Ихъ Ексцельенція Высокопреосвященный Митрополитъ Киръ Андрей именованый тайнымъ совѣтникомъ Его ц. к. Величества дня 30 грудня.

Впр. о. Іосифъ Красицкій, парохъ Дернова перейшовъ въ пенсію. Завѣдателями именованъ: О. Ілія Андрущишинъ въ Дерновѣ, О. Николай Здерковскій въ Конюховѣ (стрыйского дек.), О. Михаилъ Захарчукъ въ Олѣвѣ, а О. Іоанъ Юрковъ въ Оравѣ.

Завѣд. журавеньского деканата именованый: о. Тома Березовскій, парохъ Дубравки, котрый при той нагодѣ одержавъ крыл. вѣдзнаки и именов. поч. сов. Митр. Конс.

Щирецкій мѣстодеканъ О. Іоанъ Стрѣльбицкій, парохъ Наваріи зрезигнувавъ, а мѣстодеканами именовала Митр. Консисторія:

I. О Филипа Пелеха, пар. зъ Толщева.

II. О. Николая Левицкого, пар. Оброшина.

О. Стефанъ Ивасикъ зъ Заланова поставлений прив. сотр. въ Братковцяхъ (стрыйского дек.)

До руской колегіи въ Римѣ принятий: Орестъ Дурбакъ.

Рукоположені въ пресвитерѣвъ ОО:

1) Бачинскій Іоанъ, 2) Ващицинъ Стефанъ, 3) Гвоздецкій Александръ, 4) Дубицкій Андрей, 5) Захарко Іоанъ, 6) Квасюкъ Александръ, 7) Мригдодовичъ Николай, 8) Пеленьскій Алексей и 9) Йойко Корнилій, котрый рѣвночасно одержавъ вѣдпустку до станицлавѣвской епархіи.

Дня 31 грудня умеръ о. Амврозій Крушельницкій, парохъ Бѣлои. вѣчная ему память.

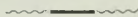

СПИСЪ ОСОБЪ.

Назвиско и имя	род.	рукоп.	кан. инст.	стор.
А.				
Абрагамовскій Михаилъ	1872	1898	1902	48
Абрисовскій Левъ	1880			373
Авдиковичъ Артемій	1874	1897		179
» Левъ	1849	1873	1883	75
» Мечиславъ	1843	1868	1901	71
Авдиковскій Левъ	1837	1861	1878	105
» Филемонъ	1857	1886	1890	249
Александровичъ Валер. Василій				386
» Иосифъ	1877			372
Алексевичъ Иеронимъ	1849	1873	1902	298, 310
» Иоанъ	1874	1899	1902	36
Алисъевичъ Антоній	1844	1868	1891	142
» Григорій	1844	1872	1893	159
» Иоанъ	1869	1893	1899	161
Андруховичъ Евгений	1853	1880	1900	186
Андруховъ Володимиръ	1866	1896		153
Андруцишинъ Илія	1874	1900		89
Арданъ Иоанъ	1869	1894		368
Б.				
Бабій Иосифъ	1862	1886	1895	76
Бабякъ Михаилъ	1879			373
Базилевичъ Климентій	1867	1894	1898	312
Базюкъ Алексей				180
Бажанскій Порфирій	1836	1865	1871	364
Баковичъ Иоанъ	1865	1890	1894	187
Бандыра Иосифъ	1848	1878	1893	74
» Андрей	1882			373
Бапстъ Петро	1845	1871		381

Назвико и имя	род.	рукоп.	кан. инст.	стор.
Баранъ Михаилъ	1849	1875	1883	153
Барановскій Александеръ	1845	1868	1888	236
Барановскій Володимиръ	1872	1901		224
» Евстахій	1877			370
» Иоанъ	1867	1891	1895	46
» Юліянъ	1873	1897		49
Барвинскій Мартинъ	1835	1861	1887	52
Бардинъ Кароль	1863	1888	1892	92
Барилякъ Матей	1832	1862	1893	84
Бартковъ Евстахій	1872	1896	1900	321
Бартошь Евгений	1874	1899		112
Бартошевскій Иоанъ	1852	1875	1885	31, 32, 36
Барусевичъ Илярій	1838	1867	1876	333
Батогъ Александеръ	1846	1871	1900	240, 247
Бачинскій Александеръ (крыл.)	1844	1867		30, 32, 34, 184
» Александеръ (jun.)	1880			373
» Дамянъ	1830	1858	1901	315
» Діонизій	1848	1874	1883	45
» Иоанъ	1869	1891	1900	48
» Иоанъ (jun.)	1879			373
» Иоанъ		1903		408
» Левъ (sen.)	1825	1852	1860	298
» Левъ (jun.)	1864	1889	1900	303
» Корнилій	1862	1886	1894	307
» Михаилъ	1845	1872	1884	121
» Павелъ	1842	1868	1886	311, 313
» Юліянъ	1859	1884	1898	326
» Юліянъ	1869	1899		298
Бахталовскій Димитрій	1864	1888	1894	152, 159
Белкотъ Вильгельмъ	1871	1898	1902	304
Березинскій Иоанъ	1867	1891	1895	204
» Романъ	1875			372
Березовскій Иоакимъ	1847	1872		380
» Лазаръ	1868	1893		382
» Романъ Ярославъ	1874	1900		121
» Симеонъ	1848	1874	1893	112
» Тома	1845	1874	1888	34, 119, 122
Бернацкій Василій	1855	1884	1892	363
» Іосифъ				381
Бжуховскій Климентій	1875	1900		368, 386
Билинкевичъ Айталь	1851	1877	1883	183, 187
» Антоній	1844	1868	1883	230, 234

Назвико и имя	род.	рукоп.	кан. инст.	стор.
Билинкевичъ Іоанъ	1856	1880	1902	359
Билиньскій Емиліянъ (sen.)	1830	1858	1869	147
» Емиліянъ (jun.)	1866	1891	1896	334
» Емиліянъ (крыл.)	1846	1871		30, 32, 34
» Илярій	1828	1854	1858	291
Билиньскій Іоанъ	1817	1842	1845	40, 249, 253
» Константинъ	1880			372
» Любомиръ	1869	1899		227
» Петро	1847	1876	1896	288
» Ювеналь	1875	1901		68
Бирчакъ Іоанъ	1846	1874	1887	72
» Мелетій	1883			372
Боберскій Емиліянъ	1863	1890	1895	66
Бобикевичъ Теофилъ	1864	1891	1897	32, 34, 184
» Христофоръ	1828	1853	1882	71
Бобикъ Станиславъ				383
Бобилякъ Николай	1878			372
Бобовникъ Михаилъ	1876	1900		365
Бобровичъ Лука	1844	1871	1889	185
Богачевскій Иполитъ	1839	1865	1895	213
» Сильвестеръ	1858	1882	1897	67, 72
» Теодоръ	1863	1887	1893	212
Богунъ Василій				381
Богущкій Іоанъ	1879			374
Боднаръ Гавриилъ	1844	1871	1878	238
» Іоанъ	1853	1879	1900	338
» Порфирій				384
Божейко Іоанъ	1860	1886	1892	363
Бончевскій Антоній				368
Борачокъ Северинъ	1859	1884	1892	130
» Юліянъ	1868	1894	1898	155
Бордулякъ Тимотей	1863	1889	1893	302
Бордунъ Іоанъ	1867	1892	1901	274
Борисевичъ Володимиръ	1860	1884		190
Бородайкевичъ Дометіянъ	1844	1871	1893	178
» Теофанъ	1847	1875	1885	172
» Тома	1865	1893		36
Бородіевичъ Іосифъ	1856	1884	1901	303
Бохеньскій Іоанъ	1836	1866	1876	145
Боцюрковъ Иляріонъ	1878	1901		382
Боцянъ Іосифъ	1879			370
Боярчукъ Іосифъ	1879			373

Назвико и имя	род.	рукоп.	кан. инст.	стор.
Брояковскій Емиліянь	1860	1887	1894	119
Брыковичь Михаилъ	1879			372
Брылинскій Володимиръ	1855	1880	1885	358, 359
Бѣдалахъ Германъ	1869			383
Бѣланъ Іосифъ	1878			383
Бѣлевичъ Николай	1857	1882	1888	94
Бѣлевичъ Теодоръ	1858	1882	1886	86, 87
Бѣленькій Симеонъ	1882			373
Бѣлецкій Андрей	1847	1872		29, 32, 34, 35
» Василій	1823	1851	1871	40, 118
» Емиліянь	1844	1869	1888	220
» Николай	1855	1882	1895	215
Бѣлоусъ Партеній	1866			385
Бѣлякъ Іоанъ	1877			371
Бѣлянскій Діонизій				384
Бѣржинскій Іоанъ	1828	1854	1873	278
Будный Гавріиль	1878			381
Будзѣловичъ Володимиръ	1840	1865		382
Бурдякъ Онуфрій	1871	1896		382
Бутринскій Кароль	1862	1891	1902	85
» Михаилъ	1877			372
В.				
Ваврикъ Михаилъ	1861	1887	1901	137
Ваньо Емиліянь	1862	1890	1898	232
Ванчицкій Володимиръ	1875	1900		51
Василевскій Адольфъ	1844	1868	1887	31, 183, 185
Василикъ Теодоръ	1875	1899		279
Вацикъ Григорій	1834	1860	1872	160
» Яковъ	1859	1887		36
Вацура Яковъ	1875	1901		383
Ващишинъ Стефанъ	1876	1903		408
Величко Теофиль				370
Величковскій Іоанъ	1850	1879	1894	328
» Іосифъ	1821	1844	1848	40, 130
» Теодоръ	1846	1871	1888	119, 120
Вергановскій Іосифъ	1842	1868	1888	168
» Яковъ	1847	1876	1888	240, 244
Вербицкій Емиліянь	1850	1875	1891	261

Назвиско и имя	род.	рукоп	кан. инст.	стор.
Вербицкий Яковъ	1819	1848	1852	40, 152
Веселый Несторъ	1865	1893		382
Весоловский Иполитъ	1818	1844	1857	40, 179
Винницкий Иоанъ	1865	1889	1896	328
» Мелитонъ	1848	1873	1881	323
» Михаилъ	1854	1878	1893	226
» Николай	1868	1895	1902	100
Винтонякъ Карпъ	1848	1872	1888	199, 208
Винявский Симеонъ	1856	1886	1897	323
Винярский Володимиръ	1867	1891	1902	253
Витвицкий Адамъ	1854	1882	1894	130, 131
Витошинский Евгений	1865	1889	1897	140
Владичинъ Василій	1870	1896		210
Влосенко Михаилъ	1873	1902		83
Вовкъ Николай	1882			373
Вознякъ Андрей	1872	1898	1898	36
Волинецъ Романъ	1875	1898		384
Волощакъ Романъ	1879			370
Воевудка Григорій	1843	1871	1883	327
» Иоанъ	1849	1879	1887	188
» Корнилий	1854	1881	1885	238
Войтовичъ Лука	1849	1874	1896	341
» Теофиль	1864	1888	1901	123
Волянский Емилянъ	1848	1873	1889	310
» Онуфрій	1880			372
» Иоанъ	1857	1880	1889	293
Вояковский Сильвестеръ	1862	1887	1891	140
Высочанский Иосифъ	1851	1879	1883	155
» Стефанъ	1859	1884	1900	319
Г.				
Габрусевичъ Иоанъ	1851	1875	1893	228
» Северинъ	1868	1892	1897	51
» Юлянъ	1848	1877	1895	163
Гаванский Иоанъ	1854	1878	1884	301
Гаврилюкъ Михаилъ	1855	1886	1901	248
» Симеонъ	1878			370
Гаврисевичъ Юстинъ	1863	1887	1892	164

Назвиско и имя	род.	рукоп.	кан. инст.	стор.
Гавришо Емиліянъ	1867	1894	1900	162
» Фавстинъ	1833	1857	1888	316
Гайдукевичъ Михаилъ	1874	1900		307
Галиковскій Володимиръ	1849	1877	1886	268
Галькевичъ Юліянъ	1859	1884	1895	284
Галька Игнатій	1824	1850	1854	40, 252
Галуциньскій Марко	1880			383
Ганасъ Алексей	1875	1899		294
Ганицкій Володимиръ	1859	1886	1898	35, 364
Ганкевичъ Валеріянъ	1856	1880	1890	288
» Іосифъ	1860	1888	1891	256
» Ярославъ	1880			374
Ганушевскій Михаилъ	1880			372
Гап'їй Николай	1865	1895		271
Гаранюкъ Петро	1854	1885	1893	62
Гарасевичъ Игнатій	1840	1867	1900	129
» Александеръ	1879			381
Гарасимовъ Петро	1873	1900		138
Гарасимовичъ Евгений	1870	1893	1899	160
Гарбачевскій Михаилъ	1861	1888	1894	134
Гарматій Іоанъ	1864	1891		36
Гарухъ Викторъ	1846	1873	1878	88
» Петро	1875	1900		346
Гаскъ Андрей				370
Гвоздецкій Александеръ			1903	408
» Михаилъ	1837	1864	1883	54, 58
Гегейчукъ Іоанъ	1851	1880	1887	73
Герасимовичъ Володимиръ	1870	1894	1899	150
» Ілярій	1847	1873	1878	249, 256
» Іоанъ	1846	1870	1885	208
» Николай	1870	1893	1896	82
Гиличинскій Іоанъ	1829	1857	1889	283
Глинскій Адалъбертъ	1824	1848	1852	40, 362
» Володимиръ	1850	1876	1884	54, 62
» Изидоръ	1860	1883	1888	300
» Климентій	1830	1858	1878	254
» Ярославъ	1879			374
Глодзинскій Володимиръ	1836	1860	1883	173
» Іоанъ	1862	1887	1898	95
Глѣбовицкій Александеръ	1835	1862	1874	82
» Володимиръ	1867	1892		55,65
» Игнатій	1866	1894	1901	244

Назвико и имя	род.	рукоп.	кан. инст.	стор.
Гбѣбовицкій Константинъ	1837	1864	1887	68
» Титъ		1902		321
Гойвановичъ Григорій	1840	1866	1892	109
Гойданъ Антоній	1834	1858	1865	176
Голинатый Александеръ	1878			371
» Володимиръ	1853	1877	1889	152
Головацкій Стефанъ	1873			371
Головка Николай	1870	1897		384
Голова Михаилъ				384
Головкевичъ Іоанъ (sen.)	1836	1860	1871	217
» Іоанъ (jun.)	1868	1893	1897	279
Голубовичъ Борисъ				384
Горалевичъ Левъ	1859	1884	1891	284
Гордѣевскій Іосифъ	1846	1870	1880	223
Горникевичъ Теофиль	1862	1885	1896	67, 70
Горнякъ Григорій	1865	1889	1894	35, 186
Городницкій Григорій	1865	1897	1901	138
Городецкій Стефанъ	1853	1880	1891	230, 231
Горощукъ Софронъ Симеонъ	1867			368, 386
Горчинскій Іосифъ	1876			372
» Михаилъ	1873	1898	1901	284
Гошовскій Евгений	1864	1890	1895	186
» Иларіонъ	1835	1862	1890	119, 122
» Іоанъ	1860	1888	1896	104
» Николай	1875	1901		93
Гоцкій Іосифъ	1864	1888	1901	218
Грабовенскій Іосифъ	1838	1864	1888	67, 75
Грабовичъ Андрей				369
Градюкъ Виталій	1872	1896		385
Грибъ Андрей	1855	1882	1900	77
Гривнякъ Василій	1871	1900		195
Гриневецкій Аполинарій	1848	1877	1882	126
Гриневичъ Левъ	1856	1881	1899	239
Грицакъ Методій	1838	1866		380
Громадка Василій	1821	1846	1846	40, 107
» Михаилъ	1855	1884	1890	340
» Францъ	1859	1887	1891	345
Громницкій Володимиръ	1862	1885	1895	298, 308
» Евгений	1864	1888	1893	36
Грушка Григорій				78
Гузаръ Димитрій	1823	1850	1855	41, 222
» Евгений	1854	1877	1894	34, 36

Назвико и имя	род.	рукоп.	кан. инст.	стор.
Гуньовскій Алексей	1882			373
Гура Матей	1873	1898		382
Гураль Теодоръ	1870	1895		197
Гургаль Іоанъ	1849	1877		164
Гургула Василій	1881			372
» Володимиръ	1874	1898		68
» Іоанъ	1845	1868	1884	97, 100
» Ярославъ	1873	1895	1899	77
Гусаковскій Володимиръ	1882			373
Гутковскій Антоній	1837	1865	1875	133
» Александеръ	1872	1896	1901	168
» Зенонъ	1866	1892	1897	328
» Яковъ	1834	1875	1883	203
» Теофиль	1853	1881	1894	86
Гучковскій Илярій	1870	1894	1900	314
Гушалевиць Іоанъ	1823	1849		40, 369
Г				
Галянтъ Николай				36
Гелитовиць Михаилъ	1832	1858	1883	115
Гродзкій Юсифъ	1869			38
Гуляй Константинъ	1879			372
» Петро	1848	1873	1878	170
Гудзь Онуфрій				370
Гуглевиць Миронъ	1861	1885	1889	351
Д				
Давида Адріянъ	1864	1894		382
Давидовиць Изидоръ	1856	1879	1882	344
» Романъ	1880			373
» Іоанъ	1865	1889	1898	35, 184
Давидякъ Василій	1850	1876	1881	271
» Володимиръ	1878	1902		214
Даниловичъ Александеръ	1855	1879	1885	341
» Миронъ				370
» Онуфрій	1844	1870	1876	268

Назвико и имя	род.	рукоп.	кан. инст.	стор.
Данилевичъ Евстахій	1873	1900		319
Дацко Михаилъ				370
Дацій Юліанъ	1863	1887		385
Дворянинъ Юстинъ	1844	1871	1883	103
Дейницкій Ксенофонтъ	1833	1858	1869	96
» Теофиль	1834	1859	1865	312
Деконьскій Левъ				33
Деленко Илія	1870			385
Дембицкій Мартинъ	1881			386
Дембицкій Модестъ	1818	1845	1849	40, 94
Демковъ Николай	1879			372
Демчинскій Николай	1864	1892		167, 170
Демчукъ Лука	1873	1898		146
» Павло	1873	1895		38
Держко Модестъ	1837	1862	1868	111
» Орестъ	1838	1863	1886	158
Дерлица Николай	1866	1892	1896	69
Джулинскій Александеръ	1868	1893	1900	127
» Іоанъ	1830	1853	1865	189
» Левъ	1847	1872	1880	50
Дзеровичъ Евгений	1843	1868	1876	55
» Иполитъ	1815	1841	1875	40, 237
» Мелетій	1847	1871	1882	58
» Михаилъ	1855	1881	1888	199, 207
» Юліанъ	1871	1894	1898	36
Дзьоба Теодоръ	1869	1896	1901	281
Дзиньгало Августинъ				383
Дидикъ Созонтъ	1875	1900		368, 386
Дикій Іосифъ	1872	1895		215
» Теодоръ	1842	1870	1881	105
» Юліанъ	1874	1898		247
Дилинскій Володимиръ	1848	1871	1882	330
Дмитрикъ Николай				381
Дмитровъ Несторъ				368
Днѣстрянскій Модестъ	1841	1866	1878	148
Добровольскій Романъ	1877			372
Добротворъ Димитрій				368
Долинскій Анатолий	1858	1882	1894	77, 79
Дольницкій Андрей	1860	1884	1898	204
» Емилианъ	1855	1879	1899	298
» Изидоръ	1830	1856	1877	371
Доманикъ Терентій	1847	1871	1895	318

Назвико и имя	род.	рукоп.	кан. инст.	стор.
Домбчевскій Богданъ	1869	1898	1902	327
» Климентій	1880			374
Донаровичъ Стефанъ	1862	1889	1899	326
Дорожинскій Володиславъ	1840	1864	1884	214
» Діонизій	1866	1891		32, 35, 36
» Іоанъ	1868	1894	1900	245
» Юліанъ	1852	1877	1885	79
Дорошъ Володимиръ	1864	1887	1894	56
» Іоанъ	1832	1862	1869	94
Дроздовскій Густавъ	1854	1878	1885	140, 144
Дроздовскій Иполитъ	1825	1850	1853	41, 165
Дубановичъ Іосифъ	1871	1898		196
Дубасъ Павло				370
Дубицкій Андрей	1877	1903		408
» Василій	1868	1893		36
Дудикъ Юліанъ	1861	1888	1893	188, 198
» Павло	1853	1894	1901	46
Дудикевичъ Корнилій	1860	1883	1893	162, 167
Дудинскій Іоанъ	1847	1877	1890	332
Дудкевичъ Маріанъ				370
» Юліанъ				370
Дудровичъ Емилианъ	1861	1884	1888	43, 53
Дурбакъ Іоанъ	1842	1870	1901	220
» Кипріанъ	1871	1894	1899	131
» Орестъ	1883			408
» Савинъ	1874	1898		308
» Теофиль	1882			373
Дуткевичъ Василій	1878			372
» Юліанъ	1857	1880	1886	81
» Тома	1846	1870	1879	209
Діяковскій Лаврентій	1859	1889	1895	344
Дыдыкъ Іоанъ	1856	1883	1888	195
Дякъвъ Григорій	1868	1893	1901	252
» Іосифъ	1870	1893	1898	191
» Никита	1843	1877	1884	156
Дяконъ Григорій	1866	1890	1895	166
Е				
Еліяшевскій Богданъ	1858	1883	1890	350
» Методій				384
Ефиновичъ Теодозій	1839	1867	1874	138

Назвико и имя	род.	рукоп.	кан. инст.	стор.
Ж				
Жарскій Августинъ	1877	1901		382
Жегаловичъ Іоанъ	1849	1877	1888	202
Жегаловичъ Теофиль	1816	1852	1859	41, 156
Желеховскій Антоній	1853	1877	1889	280
Жигаль Іоанъ				379
Жовнѣрчукъ Михаилъ	1881			372
Жолдакъ Василій				368
Жолевичъ Петро	1849	1877	1884	115
Жуковскій Діонизій Димитрій	1847	1875		382
Жукъ Іосифъ	1872	1899		371
З				
Завадовскій Іоанъ	1847	1873	1878	347
Задорецкій Теофиль	1836	1867	1890	59
Зазулякъ Іоанъ	1866	1892	1896	258
Залескій Іоанъ	1858	1884	1889	354
Залозецкій Василій	1833	1859	1877	274, 276
Залужный Левъ	1864	1887	1894	236
Залуцкій Григорій	1869	1896		381
» Іоанъ	1831	1857	1879	285, 296
Зарицкій Алексей	1833	1857	1884	76
» Даниль	1860	1884	1900	43
» Емилянъ	1867	1893	1900	352
» Климентій	1825	1853	1874	149
» Людомиръ Констант.	1866	1890	1895	248
» Онуфрей	1863	1888	1895	147
» Романъ	1872	1900		251
Зарихта Антоній	1859	1886	1901	311
Застирецъ Іосифъ	1873	1898		36
Захарясевичъ Іоанъ	1834	1859	1869	90
» Лука	1873	1898		211
» Маріянъ Іоанъ		1902		149
» Теофиль	1831	1864	1885	96
Захарко Іоанъ	1872	1903		408
Захарчукъ Михаилъ	1873	1900		158

Назвико и имя	род.	рукоп.	кан. инст.	стор.
Зацерковный Василій	1871	1900		236
» Іосифъ	1864	1891	1900	56
Заяць Симеонъ	1845	1871	1884	35, 325, 336
Заячкѡвскій Алексей	1851	1880	1897	142
» Маріанъ	1862	1887	1895	125
Згарскій Северинъ	1839	1869		35
Здерковскій Александеръ	1858	1887	1891	265
Здерковскій Николай	1867	1901		282, 408
Зельскій Изидоръ	1864	1887	1893	93
» Юліанъ	1855	1879	1885	96
Зробекъ Яковъ	1863	1890	1896	131
Зубрицкій Юліанъ	1865	1891	1895	324
Зьолковскій Іосифъ	1873			383
И				
Иванцѣвъ Лука	1870	1897		383
Иванчукъ Іоанъ	1870	1894	1902	49
» Николай				379
Ивасикъ Стефанъ	1874	1901		233, 408
» Тимотей	1837	1862	1868	282
Илашевичъ Викторъ	1834	1863	1873	64
Илевичъ Александеръ	1878			372
» Іоанъ	1870	1896	1901	67
» Юліанъ	1839	1865	1870	153, 154
Йойко Корнилій		1903		408
І				
Іосифовичъ Димитрій	1867	1892	1899	344
К				
Каленюкъ Адамъ	1848	1876	1883	274, 275
» Емилианъ	1880			372
» Романъ	1882			372

Назвико и имя	род.	пруко.	кан. инст.	стор.
Калинець Михаилъ	1845	1873	1885	50
Калиньскій Іоанъ	1843	1873	1889	273
» Ігнатій	1840	1868	1879	272
Калиньскій Клементій	1871	1897	1902	245
Калишь Анастазій	1875	1898		383
Кальба Володимиръ	1865	1891	1901	206
Кандюкъ Панкратій				384
Каминьскій Яковъ				370
Карановичъ Іоанъ	1856	1882	1895	341
Каратницкій Іоанъ (sen)	1843	1867	1892	175
» Іоанъ (jun.)	1873	1900		333
Карачевскій Михаилъ	1846	1873		30, 32, 34
Кармалита Григорій	1866	1891	1898	56
Каровець Макарій	1873	1898		386
Карпиньскій Плятонидъ	1873	1898		295
Карповичъ Льонгинъ	1841	1865	1900	132
Кархутъ Спиридiонъ	1869	1892		37
Качала Григорій	1879			372
Качмарскій Евстахій	1861	1886	1897	270
Квасницкій Іляріонъ	1829	1857	1862	93
Кваснюкъ Александеръ	1870	1903		408
Кекишь Тимотей	1841	1870	1885	192
» Ярославъ	1884			374
Кижикъ Петро				370
Кизима Сильвестеръ	1862	1890		382
Киналь Андрей	1868	1896	1902	230
Кинасевичъ Теодозій	1862	1889	1897	350
Кинашь Максимиліанъ	1870	1896		358
Кисѣль Пасивъ	1881			384
» Петро	1882			384
Кичура Емиліянь	1841	1867	1870	227
Клишь Іоанъ	1874	1899		292
Клодзиньскій Маріанъ	1870	1894	1902	237
Клосевичъ Евстахій	1850	1874	1898	181
Клюкъ Михаилъ	1864	1894	1895	37
Клубокъ Никифоръ	1862	1889	1894	84
Кмицикевичъ Іеронъ	1860	1883	1891	325, 335
» Іоанъ	1833	1860	1876	87
Кобриновичъ Іоанъ	1843	1869	1891	263
Кобыляньскій Іосифъ	1835	1862	1894	30, 32, 34
Ковальскій Іоанъ	1879			371

Назвико и имя	род.	рукоп.	кан. инст.	стор.
Ковальскій Теодоръ	1860	1887	1892	336
» Филимонъ	1871	1896	1902	281
Ковалѣвъ Стефанъ	1881			379
Козакъ Іоанъ (sen.)	1854	1882	1888	180
» Іоанъ (jun.)	1880			374
Козаневичъ Емилианъ	1866	1891		385
Козюкъ Павелъ	1851	1880		54, 57
Коломыецъ Володимиръ	1878	1902		253
Колянковскій Іоанъ	1860	1884	1891	309
Комаринскій Іоанъ	1879			372
Комарницкій Іосифъ	1852	1876		31, 32, 34, 37
Комарнянскій Григорій	1862	1890	1901	237
Коменда Іосифъ	1872	1897	1899	184
Кондратъ Іоанъ	1869	1896		154
Коновалецъ Володимиръ.	1860	1886	1890	362
» Орестъ	1856	1882	1900	110
Конопка Симеонъ	1827	1854	1857	191
Конрадъ Николай	1876	1899	1902	37
Констанкевичъ Іоанъ				368
Кончевичъ Григорій	1856	1880	1898	53
» Константинъ	1879			374
» Онуфрій	1863	1892		144
» Тадей	1854	1877	1883	139
Копачъ Николай	1856	1880	1894	200
Копертинскій Антоній	1852	1884	1900	302
» Изидоръ	1863	1894	1898	62
» Леонтій	1851	1878	1884	149
Копистянскій Романъ	1878			370
» Теофиль	1870	1893	1901	144
Копитчакъ Василій	1838	1865		369
» Володимиръ	1866	1890	1899	150
» Теодотъ	1869	1893	1898	37
Коптюхъ Василій	1845	1871	1879	265
Кордасевичъ Левъ	1865	1892	1899	124
Кордуба Емилианъ	1875	1900		283
» Іоанъ	1867	1891	1900	37
» Михаилъ	1850	1874	1881	337, 346
» Петро Емилианъ	1870	1898		241
» Теодоръ (sen.)	1846	1871	1888	43, 44
» Теодоръ (jun.)	1867	1894		277
» Теофиль Мечиславъ	1874	1898	1902	194

Назвиско и имя	род.	рукоп.	кан. инст.	стор.
Коржинський Несторъ	1861	1886	1890	106
Король Емилянъ	1865	1890	1901	228
» Кароль	1878			371
Королукъ Іоанъ	1872	1896		59
Корчинський Теофилъ	1854	1879	1883	337
Коритко Александеръ	1845	1870	1880	286
Коритко Миронъ	1877	1900		228
Король Теодозій				383
Корѣнецъ Александеръ	1873	1898	1901	37
Косацкъ Игнатій	1849	1874		164, 380
Косаръ Григорій	1867	1893	1899	138
Косановскій Едвардъ	1875	1898	1902	282
Костикъ Михаилъ	1880			373
Костецкій Корнилій	1873	1900		385
Костишинъ Теодоръ	1849	1880	1893	37
Костюкъ Левъ	1878	1902		307
Котецкій Антоній	1864	1898		367
Котовичъ Мартирій	1876	1900		383
» Петро	1873	1897		193, 381
Коциловскій Іоанъ	1879			384
Коцюба Діонизій Іосафатъ	1873	1898		288
Кочій Левъ	1879			373
Кравцѣвъ Николай	1877			371
Красицкій Іосифъ	1828	1854	1860	369
» Романъ	1860	1890		184
Краснопера Іосифъ	1863	1887	1895	148
» Яковъ	1861	1886	1897	320
Крижановскій Арістархъ	1877	1901		384
» Гавриилъ	1837	1861		32, 33, 34, 35 184
» Іоанъ	1848	1875	1894	174
» Навкратій	1877			383
» Романъ	1844	1870	1900	214
» Стефанъ	1859	1885	1898	266
Крипякевичъ Петро	1857	1885		37
Крыницкій Онуфрій	1844	1871	1893	173, 174
» Рафаилъ	1881			384
Крупа Доротей				384
Ксьонжекъ Димитрій	1857	1884	1892	255
Кудрикъ Павло	1866	1894		237
Кузьма Емилянъ Володимиръ	1866	1892	1899	139
Кузьмичъ Василій	1867	1891	1897	246

Назвиско и имя	род.	рукоп.	кан. инст.	стор.
Кузьмѡвъ Теодоръ	1869	1893		203
Кузѣвъ Илія	1874	1900		44
Кузьмовичъ Іоанъ	1854	1881	1888	189
Кукурудза Николай	1864	1889	1900	177
Куликъ Висаріонъ	1850	1888		382
Куликъ Іоанъ	1851	1881	1895	271
Кулицкій Іоанъ	1856	1885	1893	130, 135
» Николай	1879			371
Кульматицкій Михаилъ	1824	1852	1887	41, 112
Кульчицкій Павло	1864	1892		69
» Тимотей	1857	1881	1885	314
Кумановскій Николай	1846	1880	1885	106
Кунинскій Антоній	1843	1872	1880	212
Куницкій Володимиръ	1875	1900		254
» Георгій	1858	1883	1888	305
» Касіянъ	1848	1873	1879	36
» Леонардъ	1822	1846	1849	40, 78
» Леонтій	1876	1900		369
» Теофанъ	1843	1868	1878	257
» Теодозій Титъ	1853	1888		381
Кунчевичъ Романъ	1837	1864	1896	31, 179
Купчинскій Григорій	1859	1887	1895	81
» Евгений	1867	1890	1900	95
Курбасъ Николай	1859	1885	1895	211
» Онуфрій	1829	1855	1862	340
» Филипъ	1829	1857		259
Курдидикъ Василій	1863	1888	1894	151
» Петро	1878			372
Курмановичъ Іосифъ	1838	1861	1884	317
» Левъ	1865	1889	1896	360
» Юліанъ	1840	1865		154
Курчаба Іоанъ	1877	1900		93
» Петро				379
Кучинскій Діонизій	1821	1845		40, 369
Кушнѣръ Василій	1873	1898		50
Л				
Лаврецкій Левъ	1837	1863	1871	104
Лавровскій Теофилъ	1854	1881	1889	297

Назвиско и имя	род.	рукоп.	кан. инст.	стор.
Лагола Илія	1863	1889	1894	113
Лада Михайлъ	1882			375
Лазаревичъ Юліянъ	1823	1855	1871	161
Лапицкій Дамянъ	1874			384
Лебедовичъ Александеръ	1874			372
Левинскій Юліянъ	1868	1891	1896	169
Левицкій Александеръ	1862	1888	1896	203
» Василій (sen.)	1866	1888	1902	367
» Василій (jun.)	1870	1893		300
» Володимиръ (sen.)	1854	1881	1892	216
» Володимиръ	1867	1893	1902	92
» Володимиръ	1875	1899		60
» Емилиянъ	1849	1878	1890	244
» Игнатій	1840	1864	1890	296
» Іоанъ	1832	1860	1875	141
» Кирило (sen.)	1843	1869	1882	221
» Кирило (jun.)	1863	1888	1896	120
» Левъ (sen.)	1831	1856	1863	210
» Левъ (jun.)	1868	1891	1894	54
» Михаилъ	1873	1898		219
» Николай (sen.)	1859	1888	1895	217
» Николай	1861	1886	1901	353
» Северинъ	1858	1887	1892	324
» Сидоній Юліянъ	1873	1898		278
» Юліянъ (sen.)	1835	1858	1879	311, 322
» Юліянъ (jun.)	1865	1892	1896	137
Лежогубскій Стефанъ	1858	1884	1890	107
» Теодозій	1869	1893		185
Леонтовичъ Іоанъ	1835	1861	1868	85
» Іоанъ				32
» Корнилій	1868	1891	1900	67
» Теодоръ (sen.)	1842	1872	1901	209
» Теодоръ (jun.)	1855	1880	1888	361
Лепкій Онуфрій	1838	1867	1873	32, 37, 183
Лешньовскій Володимиръ	1870	1896		308
Лиско Василій	1871	1894		317
Лиско Николай	1877			384
Литинскій Петро	1852	1876	1883	229
Лихновскій Антоній	1823	1848	1883	40, 307
Логинскій Іосифъ	1872	1897		122
Лозинскій Арсеній	1872	1896		383
» Викторъ	1873			370

Назвико и имя	род.	рукоп.	кан. инст.	стор.
Лозинський Іоанъ	1848	1876	1883	86, 88
Ломницькій Єремія	1860	1888	зл. об. 1887	385
Лонкевичъ Маріанъ	1847	1865		380
Лончина Мелетій	1863	1888	зл. об. 1888	381
Лопатинський Дамянъ	1866	1888	1901	37
» Евгений	1863	1890	1896	45
Лопачинський Іоанъ	1832	1857	1888	61
Лотоцкій Амврозій	1882			373
Лотоцкій Анастазій	1853	1881	1885	220, 229
» Володимиръ	1846	1874	1896	117
» Маркелій	1841	1870		318
Лотоцкій-Мартинюкъ Іоанъ	1857	1887	1891	345
» Корнилій	1868	1893	1898	196
Лохъ Іосифъ	1878			373
Лужницькій Леонидъ	1869	1893		37
» Николай	1835	1860	1867	259
Лукавецкій Николай	1829	1855	1883	243
Лукавскій Меланій	1861	1893		382
Луцикъ Теофилъ	1864	1893	1902	145
» Ювеналь	1835	1858	1878	258
Лучаковскій Антоній	1872	1899		267
» Ярославъ	1865	1890	1895	264
Лѣщинскій Іоанъ	1834	1858	1894	76
» Іосифъ	1858	1887	1891	189
Любовичъ Іоанъ	1828	1852	1857	41, 307
Любѣнецкій Александръ	1859	1891	1901	127
» Іосифъ	1859	1884	1889	103
» Леонтій	1826	1853	1883	355
» Николай	1861	1884	1901	239
» Теофилъ	1858	1883		190
Ляндеръ Романъ	1855	1881	1892	133
Ляховичъ Евгений	1857	1881	1890	135
М				
Мазуръ Іосафатъ	1880			386
Мазуркевичъ Гарасимъ	1880			371
Майковскій Діонизій	1876	1901		37
Макаръ Стефанъ				368

Назвико и имя	род.	рукоп	кан. инст.	стор.
Макаревичъ Іоанъ	1835	1859		217
Макогонскій Іосифъ	1829	1854	1875	31, 230, 234
Макухъ Николай	1832	1858	1869	312
Малиновскій Анатоль	1878			373
» Іоанъ	1853	1878	1884	163
Малищевскій Корнилій	1859	1886	1892	251
Малицкій Александеръ				379
» Модестъ	1829	1858	1892	219
» Еронимъ	1865	1888	зл. об. 1887	384
Малый Николай	1865	1890	1895	172
Мальчинскій Євгеній	1871	1896	зл. об. 1895	385
» Емилянъ	1867	1891	1895	256
Мандзикъ Василій	1877			373
Мандзій Яковъ	1837	1865	1891	98
» Евгений	1880			374
Манько Левъ	1878			384
Мандичевскій Корнилій	1862	1887	1894	261
» Юліянъ	1843	1868	1900	245
» Ярославъ	1871	1895	1900	292
Марицкій Іосифъ	1880			371
Марковскій Адамъ	1858	1888	1900	37
Маркевичъ Зеновій	1876	1900		287
» Іоанъ (sen.)	1849	1875	1902	287
» Іоанъ (jun.)	1871	1895	1901	126
Мармашъ Володимиръ	1877	1901		111
Марморовичъ Николай	1837	1861	1884	132
Мартинець Іосифъ	1862	1887	1896	242
Мартинковъ Володимиръ	1851	1876	1880	262, 269
Мартинюкъ Антоній Андрей	1863	1888	зл. об. 1888	381
» Поликарпъ	1876			383
» Плятонъ	1884			384
Мартиновичъ Сильвестеръ	1887			384
Марусинъ Іосифъ				373
Марчакъ Володимиръ	1875	1901		189
Матковскій Николай	1873	1901		282
» Петро	1836	1860		170
Мащакъ Іоанъ	1861	1883	1888	52
Медвецкій Іосифъ	1839	1864	1895	172
» Созонтъ	1854	1884	1890	215
Медвѣдскій Василій	1877	1899		279
Мединскій Иляріонъ	1869	1896	1901	139

Назвиско и имя	род.	рукоп.	кан. инст.	стор.
Медицкій Гаврииль	1848	1874	1879	294
Мелешкевичъ Тома	1853	1877	1879	250
Мельницкій Юсифъ	1864	1888	1897	320
Миндюкъ Николай	1877			373
Мереньковъ Василій	1878			372
Мигоцкій Димитрій	1878			373
Минко Петро	1870	1895	1899	263
Мизъ Емилянъ	1843	1868	1872	155
Микитка Володимиръ	1850	1879	1885	305
Мироновичъ Александеръ	1859	1884	1893	299
Михалевиць Михаилъ	1876			373
» Николай	1843	1866	1874	151
Михалиничъ Григорій	1879			374
Михнякъ Митрофанъ				381
Модрицкій Іоанъ	1865	1891		386
Молчко Василій	1860	1885	1891	160
Мокрицкій Антоній				374
Молчковскій Леонидъ	1866	1892	1896	171
» Теодоръ	1823	1851	1873	41, 108
Монцѣбовичъ Евгеній (sen.)	1871	1896		315
» Евгеній (jun.)				370
» Корнилій	1847	1874		254
Моссора Михаилъ	1862	1887	1893	52
Мосевичъ Корнилій	1836	1869	1894	79
Мохнацкій Стефанъ	1876	1900	1902	37
Мриглодовичъ Іоанъ	1841	1869	1873	80
» Николай	1876	1903		408
Мрозовскій Константинъ	1872	1898		384
Мудрикъ Александеръ	1850	1874	1894	184
Муликъ Игнатій	1850	1877	1894	108
Муровичъ Теодоръ	1857	1884	1901	213
Мурѣй Аркадій	1867	1892		386
Мушкевичъ Амвросій	1872	1896		385
Муциковскій Веняминъ	1873	1898		384
Мышковскій Титъ	1861	1885		32, 33, 34, 185
Мѣльницкій Юсифъ	1837	1860		32, 34, 371
Мѣйскій Александеръ Петро	1869	1893	1901	193

Назвиско и имя	род.	рукоп.	кан. инст.	стор.
Н				
Навроцкій Василій	1864	1888	1898	37
» Іоанъ	1851	1876	1886	221
Наконечний Северинъ	1866	1890	1895	143
Нановскій Никита	1871			381
Насальскій Іоанъ	1865	1890	1898	194
Небѣщаньскій Евстахій	1866			383
Небыловець Василій	1845	1876	1882	215
Немиловичъ Юліанъ	1839	1866		380
Несторъ Лука	1863	1888	1893	169
Несторовичъ Викторъ	1869	1895		364
Нижанковскій Антоній	1834	1857	1886	367
» Володимиръ	1864	1892		368
» Евстахій	1863	1893	1902	275
» Іосифъ	1835	1860	1873	70
» Петро	1867	1892		37
» Теофилъ	1837	1863	1899	181
Нищій Евгеній	1879			384
Новосадъ Станиславъ	1841	1872	1892	227
» Стефанъ	1877			372
О				
Обаль Стефанъ	1863			381
Обрѣзковъ Андрей	1846	1880	1892	116
Обушкевичъ Теофанъ				368
Овсяный Станиславъ				383
Одѣжиньскій Андрей	1863	1891		333
» Антоній	1820	1847		40, 369
Озаркевичъ Іоанъ	1826	1848	1884	40, 68
Озѣмкевичъ Юстинъ	1867	1893		193, 381
Олексишинъ Михаилъ	1862	1886	1901	84
Олексѣй Михаилъ	1844	1884		175
» Николай	1851	1881	1888	354
Олексинъ Василій	1880			373
Ольшь Андрей	1848	1872	1883	335

Назвико и имя	род.	рукоп.	кан. инст.	стор.
Онишкевичъ Михаилъ	1829	1853	1862	233
» Софронъ	1828	1886	1890	225
Онуферко Антоній (sen.)	1872	1901		259
» Антоній (jun.)				379
Ортинскій Сотерь	1866	1891	зл. об. 1889	385
Осмѣловскій Леонтій	1827	1857		380
Острожинскій Александеръ	1841	1864	1874	35
Островеѣха Іеронъ	1835	1861		385
Охримовичъ Богданъ	1877	1902		264
Охримовичъ Іосифъ	1858	1883	1897	210
» Юліянъ	1843	1868	1873	268
П				
Павликъ Михаилъ	1839	1866	1870	292
Павликовъ Теофилъ	1821	1846	1858	31, 32, 35, 40, 183, 184
Павловъ Теодоръ	1862			381
Павлусевичъ Іоанъ	1846	1882	1895	122
Павлюкъ Григорій	1875	1899		134
Павула Василій	1877			372
Пайкушъ Теодоръ	1873	1896	1902	142
Пакѣжъ Мартинъ	1849	1873		30, 32, 34, 183
Палендюкъ Иринеѣ	1882			385
Палѣвъ Іоанъ	1861	1887	1891	107
Панасъ Маріянъ	1860			381
Панасинскій Іосифъ Клим.	1832	1858	1878	185
Панасюкъ Мак имъ	1872	1898		206
Паньковъ Василій	1870	1895		78
Паньчакъ Василій	1850	1877	1894	69
Паньчишинъ Григорій	1872	1898		355, 357
Патрило Петро	1875	1900		290
Пасѣка Іоанъ	1881			373
Пачовскій Іляріонъ	1842	1867	1884	34, 35, 358, 362
» Іоанъ		1902		252
Пеленскій Андрей	1864	1888	1893	329
» Алексей		1903		408
» Іосифъ	1866	1890		383

Назвико и имя	род.	рукоп.	кан. инст.	стор.
Пелехъ Іоанъ	1879			372
» Филипъ	1856	1882	1891	356
Пелехатый Іона	1857	1881	1887	157
Перфецкій Зеновій	1871	1894	1900	147
» Михаилъ	1816	1841	1844	40, 198
Петровичъ Емиліянъ	1842	1871	1888	267
Петровскій Теофиль	1853	1879	1886	169
» Володимиръ	1879			374
Петрушевичъ Антоній	1821	1847		29, 32, 34, 40
Петрушевичъ Володимиръ	1848	1874	1894	173, 177
» Константинъ	1867	1892		282
» Стефанъ	1855	1879	1894	348
Петрица Петро	1871	1893		176
Петрицкій Петро	1857	1881	1895	124
Пилипчукъ Василій	1871	1896	1900	132
Пилипецъ Петро	1877			371
Пиндусъ Теодоръ	1869	1894	1902	253
Питликъ Лука	1840	1874	1877	346
» Стефанъ	1865	1889	1896	96
Плакида Григорій	1878			372
Побоярскій Лука	1864	1891		293
Повхъ Маріанъ	1868	1884		383
Погорецкій Игнатій	1875			383
» Иполитъ	1859	1884	1891	349
Пѣдгорецкій Николаій				368
Пѣдгородецкій Людвикъ	1865	1891	1897	355
Пѣджарко Николай	1856	1884	1902	90
Пѣдлѣсецкій Антоній	1858	1883	1888	128
» Яковъ	1842	1876		351
Пѣдсонскій Володимиръ	1860	1890	1894	162
Пожицкій Василій	1862	1901		382
Полянскій Амвросій	1854	1877	1897	274, 279
Понятишинъ Петро		1902		369
Поповичъ Матей	1859	1885	1894	343
Потопникъ Іоанъ	1873	1898	1902	200
Потучко Володимиръ	1865	1891	1897	74
Потѣй Емиліянъ	1826	1854	1885	37, 40
Прачукъ Теодоръ	1841	1866	1887	166
Престашевскій Володимиръ	1868	1894	1898	266
» Михаилъ	1880			374
Придаткевичъ Іоанъ	1881			373
Прийма Іоанъ				370

Назвиско и имя	род.	рукоп	кан. инст.	стор.
Прийма Теофиль	1881			373
Приплесь Стефанъ	1880			371
Пристай Алексей	1863	1893	1900	123
Пришлякъ Іоанъ				384
Прихитко Григорій	1861	1889	1894	110
Приходный Іоанъ				33
Продзевичъ Іоанъ	1835	1857	1883	241
Прокоповичъ Николай	1875	1900		366
Проскурницкій Володимиръ	1852	1881	1888	361
Процикъ Петро	1880			372
Прунько Изидоръ	1877			386
Пѣсецкій Кипріянь	1840	1865	1871	223
Пѣтушевскій Симеонъ	1840	1868	1885	199, 206
Пюрко Теодатъ	1847	1873		30, 32, 35
Пясецкій Алексей	1871	1899		112
» Емиліянъ	1837	1862	1876	109, 111
» Келестинъ	1878			384
» Николай	1867	1895	1902	366
Р				
Радзиковичъ Емиліянъ	1882			373
» Петро	1855	1881	1891	110
Радкевичъ Евстахій	1865	1896		357
Раковскій Альбинъ	1844	1869	1875	129
» Михаилъ	1870	1895		246
Реваковичъ Іоанъ	1814	1840		40, 369
» Іосифъ	1833	1860	1889	297
» Михаилъ	1861	1888	1897	262
Редкевичъ Іоанъ	1856	1880		32, 184
» Левъ	1884			374
Редчукъ Григорій	1882			373
Рейтаровскій Изидоръ	1841	1865	1882	140, 146
» Іоанъ	1866	1891	1900	257
» Іосифъ	1870	1895	1901	254
Решетило Петро	1879			370
Решетиловичъ Филемонъ	1837	1861	1873	313
Рожеевскій Володимиръ	1850	1876	1880	317

Назвиско и имя	род.	рукоп.	кан. инст.	стор.
Рожанський Николай	1839	1865	1894	173, 178
Роздольський Епифаній	1867	1891	1897	295
» Іосифъ				370
» Ксенофонть	1869	1892	1894	195
» Никонъ	1866	1895		368
Розлуцкій Димитрій	1861	1886	1892	232
Романовскій Димитрій	1866	1892	1900	350
» Леонидъ	1822	1848	1869	40, 182
Романюкъ Іосифъ	1872	1896	1902	239
» Николай	1866	1893	1894	38
Романюкъ Никонъ	1869	1900		383
Роснецкій Климентій	1859	1884	1894	273
Ротко Александръ	1867	1893	1900	51
Рудавскій Володимиръ	1869	1894	1901	175
Рудакевичъ Петро	1874	1899		221
Руденскій Порфирій	1835	1860	1889	180
Рудницкій Антоній	1843	1867	1891	222
» Евгений	1867	1894	1897	191
» Емилянъ	1862	1886	1901	233
» Іоанъ	1871	1895	1901	128
Рудовичъ Іоанъ	1868	1893	1897	38
Рыбакъ Амврозій	1860	1886	1892	197
» Іосифъ	1865	1889	1893	235
Рыбчакъ Григорій	1858	1884	1893	113
Рыцаръ Николай	1873	1898		348
С				
Сабать Володимиръ	1866	1890	1902	269
» Іоанъ	1827	1855	1880	228
Савицкій Казимиръ	1866	1890		322
» Лювикъ	1873	1898		100
Савчинскій Петро	1843	1873		292
Савула Симеонъ	1853	1882		296
Савюкъ Іоанъ	1845	1874	1878	243
Садовскій Володимиръ	1869	1891	1901	36
» Николай	1864	1894	1901	53
Сай Евстахій	1860			382

Назвико и имя	род.	рукоп.	кан. инст.	стор
Сапука Григорій	1876	1901		234
Сапунъ Методій	1873	1897		381, 386
Сарницькій Климентій	1832	1857	об. зл. 1853	380
Сатурскій Іоанъ				370
Сахно Теодоръ	1863	1894	1900	316
Сваричевскій Володимиръ	1879			372
Свергунъ Филипъ	1871	1896		299
Свистунъ Діонизій	1858	1884	1888	342
» Евгений	1868	1893	1898	98
» Изидоръ	1867	1894	1899	339
» Михайлъ	1824	1851	1863	41, 343
» Павелъ	1842	1867	1879	43, 48
Свѣтенкій Михайлъ	1858	1884	1901	291
Селезѣнка Николай	1860	1883	1886	198
Сельскій Володиславъ	1847	1873	1896	282
Селинскій Левъ	1871	1895	1901	205
Сембратовичъ Левъ				370
Семковъ Гарасимъ	1867	1892		141
» Володимиръ				374
Сендецкій Іоанъ	1862	1886	1893	289
Сеникъ Корнилій	1862	1886	1889	35, 240
Сенишинъ Николай	1847	1878	1891	325
Сивенькій Михайлъ	1866	1897		90
Сироѣдовъ Яковъ	1848	1874	1895	163
Склеповичъ Димитрій	1856	1883	1898	168
Скоморовскій Евстахій	1874	1898		304
» Корнилій	1850	1877	1894	331
Скоробогатый Іоанъ	1881			371
» Володимиръ	1882			373
Скородинскій Михайлъ	1845	1873	1884	180
Скубишь Іоанъ				370
Слободянъ Игнатій	1879			372
Словицкій Григорій	1845	1870	1874	86, 87
Слюзаръ Іоанъ	1837	1860	1883	249, 259
» Климентій	1863	1888	1892	255
» Корнилій	1862	1888	1894	250
Снѣжинскій Клявдій	1868	1899		65
Соболта Модестъ	1880			372
» Тома	1850	1878	1892	213
Содомора Григорій	1865	1888	1897	220, 226
Созанскій Іоанъ	1866	1891	1898	336

Назвико и имя	род.	рукоп	кан. инст.	стор.
Сойка Володимиръ	1862	1884	1895	219
Соколовскій Викторъ	1847	1872	1893	330
» Софроній	1875	1899		382
Соллогубъ Іоанъ	1849	1878	1883	93
Соневицкій Володимиръ	1872	1897	1900	38
Соневицкій Михаилъ	1837	1864	1868	38
Сосенко Антоній	1862	1888	1893	154
Сосенко Ксенофонтъ	1861	1888	1901	49
» Михаилъ	1865	1890	1896	47
» Петро	1833	1857	1884	51
Сохацкій Іоанъ	1830	1855	1872	337, 346
» Андрей				384
Сохоръ Іосифъ				370
Сохоцкій Іосифъ	1854	1881	1888	60
Сполитикевичъ Володимиръ	1882			373
Степанѳвъ Іоанъ	1846	1879	1885	190
Стернюкъ Володимиръ	1870	1896	1901	354
Стеткевичъ Георгій	1861	1888	1890	32, 38
» Николай	1879			370
» Юліанъ	1834	1860	1882	250
» Ярославъ	1860	1885	1900	207
Стехъ Володимиръ	1863	1889		381
Стецѳвъ Григорій	1860	1892	1899	334
Стефановичъ Алескандеръ	1847	1873	1874	38
» Антоній	1846	1872	1900	357
» Іоанъ	1834	1860	1869	130, 136
» Николай	1870	1894		368
Стисловскій Николай	1868	1894	1900	59
» Стефанъ	1846	1873	1883	162, 166
Стоцкій Алескандеръ	1854	1883	1894	315
» Іоанъ	1849	1876	1894	342
Строцкій Антоній Андрей	1874	1902		368, 386
» Іоанъ				379
» Константинъ	1852	1881	1886	240, 248
» Теодозій	1853	1877	1897	269
Стремецкій Анатоль	1869	1897		385
Струминскій Максиміліанъ	1835	1862	1882	349, 356
» Михаилъ	1835	1861	1871	170
Струтинскій Николай	1870	1896		368
Стрѣльбицкій Іоанъ (sen.)	1826	1853	1868	236
» Іоанъ (jun.)	1856	1888	1893	349, 353
» Николай (sen.)	1844	1870	1900	119

Назвиско и имя	род.	рукоп.	кан. инст.	стор.
Стрѣльбицкій Николай (jun.)	1871	1901		112
Стрѣльчукъ Никифоръ	1878			384
Студинскій Юсифъ	1836	1861	1867	305
Студинскій Михаилъ	1860	1887	1893	100
Сухаровскій Григорій	1825	1852	1856	41, 81
» Іоанъ	1865	1892	1899	79
» Юстинъ	1857	1887	1896	201
Сыроичковскій Юліанъ	1850	1873	1895	294
Сѣмковъ Кирилъ	1866	1893	зл. об. 1892	382
Сѣнгалевичъ Яковъ	1846		1896	63
Сѣчинскій Илярій	1853	1871	1887	174
» Лукіанъ	1849	1878	1897	110, 117
Сѣрко Василій			1873	370
» Іоанъ	1864	1889	1895	290
Т				
Танчаковскій Александеръ	1849	1873	1884	188, 192
Танякевичъ Даніилъ	1842	1867	1875	202
Тарнавскій Емилианъ (sen.)	1831	1854	1873	337
» Емилианъ (jun.)	1865	1888	1892	339
» Захарія	1842	1870	1877	157
» Левъ	1862	1887	1891	205
» Филемонъ	1862	1889	1894	135
Твардіевичъ Юліанъ	1854	1879	1890	358, 360
Телиховскій Теофилъ	1836	1860	1891	231
Темницкій Александеръ	1849	1877		185
» Изидоръ	1835	1862	1873	156
Теодоровичъ Епифаній	1881			384
» Савинъ	1849	1873	1896	216
Теребушка Михаилъ	1881			373
Терешкевичъ Юсифъ	1845	1873	1894	301
Терещукъ Василій	1877	1902		142
Терлецкій Василій	1873	1898		94
» Юсифъ	1866	1890	1897	71
Теслюкъ Іоанъ	1878			374
Тибѣнка Мелетій	1844	1869		380
Тижай Серапiонъ				383
Тимкевичъ Евгений	1871	1895	1900	153

Назвиско и имя	род.	рукоп.	кан. инст.	стор.
Тимкевичъ Павло				368
Тиндюкъ Михаилъ	1854	1878	1894	273
Титла Авксентій	1877	1901		383
Ткачукъ Діонизій	1867	1892		384
Токаръ Іоанъ	1854	1877	1889	285, 286
Толочко Теодозій				383
Томовичъ Василій	1867	1893	1897	225
Третьякъ Григорій	1839	1868	1881	183
Тупись Михаилъ	1870	1893	1894	35, 184
Туркевичъ Іоанъ	1872	1895	1900	38
Туркевичъ Левъ	1846	1872	1890	29, 32, 34, 370
» Лѣонгинъ Іоанъ				231, 233
» Михаилъ	1877	1900		75
» Юліанъ	1843	1868	1884	77, 83
Турковидъ Епифаній				384
Турула Василій	1881			372
Тымочко Іоанъ	1868	1896		382
Тымусъ Андрей	1850	1876	1884	287
Тымцюракъ Іоанъ	1862	1887	1895	276
Тысовскій Володимиръ	1878	1901		177
» Игнатій	1866	1891	зл. об. 1890	381, 386, 388
У				
Улицкій Алексей	1875	1899	1902	39
Ульваньскій Антонинъ	1844	1872	1889	365
» Антоній	1883			373
Устьяновичъ Савинъ	1840	1867	1875	263
Ф				
Фаціевичъ Кирилъ	1850	1874	1895	65
» Михаилъ	1822	1847	1851	40, 329
» Юліанъ				370
Федусевичъ Юліанъ	1848	1872	1877	38
Федюкъ Іоакимъ	1854	1879	1902	182
Федѣвъ Володимиръ	1880			373
Фельбінгеръ Щастный				383
Фещакъ Іоакимъ	1881			385

Назвико и имя	род.	рукоп.	кан. инст.	стор.
Фидикъ Висаріонъ	1873	1899		383
Филиповичъ Іосифъ	1873	1899		260
» Юліянъ	1834	1863	1874	211
Филиповскій Аполинарій	1854	1877	1885	332
» Володимиръ	1855	1881	1883	325
» Іоанъ	1858	1886	1892	36
» Павло	1850	1879	1890	120
Филипѡвъ Атаназій	1870	1896	зл. об. 1893	381, 387
Филясъ Плятонидъ	1864	1889	зл. об. 1888	368, 386
Фицаловичъ Левъ (sen.)	1829	1856	1878	125
Фицаловичъ Левъ (jun.)	1857	1884	1888	330
Фѡльваркѡвъ Николай	1847	1873	1891	242
Фолисъ Іосифъ	1862	1888	1894	187
Фялковскій Людвикъ				369
X				
Хавалка Іоанъ	1862	1888	1894	272
Харламповичъ Валеріянъ	1840	1865	1889	114
» Іоанъ		1902		256
» Леонардъ	1838	1861	1883	118
Хирѡвскій Стефанъ	1880			373
Хмѣлевскій Миронъ	1867	1891	зл. об. 1889	368, 386
Хмѣльовскій Николай	1878			373
Ходоровскій Димитрій	1816	1844	1851	40, 144
» Ерастъ	1845	1872	1877	306
Хоминъ Евстахій	1866	1891	1894	38, 91
» Иполить	1864	1895		352
» Михаилъ	1825	1852	1871	41, 352
Хомишинъ Григорій	1868	1893	1902	370
» Ниль				384
Хрущевскій Евстахій	1871	1901		288
Ц				
Царъ Михаилъ	1846	1873	1890	116
» Теодозій	1875	1900		44
Царевичъ Теофилъ	1827	1854	1858	285, 290

Назвико и имя	род.	рукоп.	кан. инст.	стор.
Цебровскій Викторъ	1860	1888	1892	202
Цегельскій Юсифъ	1852	1877	1899	80
» Михаилъ	1848	1874	1882	86, 91
» Николай	1849	1877	1900	196
» Теодоръ	1861	1884	1890	295
Целевичъ Антоній	1862	1885	1890	115
» Емилянъ	1831	1857	1889	176
» Иоанъ	1834	1858	1900	178
» Константинъ	1866	1890	1896	73
Цибуховичъ Изидоръ	1871	1898		382
Цимбалко Александеръ	1881			374
Цурковскій Евстахій	1847	1871	1883	293
Ч				
Чайковскій Володимиръ	1860	1888	1889	134
» Емилянъ	1857	1881	1879	302
» Михаилъ	1825	1854		134
Чапельскій Иоанъ	1850	1875		30, 32, 34, 184
Чаплинскій Ефремъ	1868	1895		381
Чарторинскій Иоанъ	1875			372
Чачковскій Михаилъ	1844	1869	1872	250, 261
Чвартацкій Григорій	1819	1842	1845	40, 319
Чекалюкъ Петро	1849	1880	1901	74
Чемеринскій Александеръ	1837	1865	1874	162, 164
» Атаназій	1825	1854	1859	322
» Левъ	1857	1884	1888	205
Чепѣль Володимиръ	1862	1888	1902	121
Черепашинскій Иоанъ	1848	1876	1881	114
Честинскій Иоанъ	1827	1858	1876	63
Чеховичъ Константинъ	1857	1873	1897	13
Чехуть Павло	1875			370
Чирнянскій Емилянъ	1847	1873	1877	119, 128
Чировскій Володимиръ	1833	1857	1864	230, 231
» Иоанъ	1851	1876	1900	82
Чмола Павло	1856	1882	1889	338
Чорный Викторъ Левъ	1881			373
Чубатый Александеръ	1869	1896	1902	47
» Григорій	1840	1867	1872	140, 149
» Евгений	1862	1888	1894	89

Назвико и имя	род.	рукоп.	кан. инст.	стор.
Чубатый Николай	1862	1886	1894	308
» Онуфрей	1864	1891	1900	136
» Юрій	1852	1879	1888	44
» Яковъ	1828	1858	1875	83
Чумакъ Петро	1860	1884	1888	152, 158
Ш				
Шавала Варлаамъ	1870	1874		383
» Михаилъ	1848	1857	1880	320
Шанковскій Амвросій	1832	1882		369
» Іосифъ	1856	1883	1889	209
» Петро	1859		1901	277
Шараневичъ Александеръ	1882			374
» Михаилъ	1877			377
Шемердякъ Леонтій	1882	1886		373
Шенкирикъ Володимиръ	1860	1883	1895	221
Шепаровичъ Романъ	1858	1892	1893	277
Шептицкій Андрей	1865		1900	11
Шеремета Несторъ	1875	1869		383
Шеферъ Леонтій	1843	1869	1892	97, 98
Шидловскій Яковъ	1842	1891	1883	260
Шкирпанъ Маркіянъ	1866	1868		368, 386
Шкурганъ Даниль	1844	1878	1875	177
Шпитко Іоанъ	1854		1885	241
Шпицеръ Симеонъ	1879			374
Штогринъ Иполитъ		1862		370
» Иполитъ	1838		1865	54, 65
Штокалько Павло	1879	1872		373
Шухевичъ Евгений	1847	1867	1901	363
Шуховскій Іосифъ	1835		1877	275
Щ				
Щепковичъ Францъ	1864	1892		371
Щуровскій Дезидерій	1849	1872	1891	72
» Іоанъ	1853	1877	1885	218
» Михаилъ	1867	1892	1897	225
» Теофилъ	1854	1886	1894	316
» Николай				370

Назвико и имя	род.	рукоп.	кан. инст.	стор.
Є				
Єзерскій Викторъ	1859	1884	1896	200
» Петро	1865	1892	1898	286
Єрми Кароль	1876	1989		371
Ю				
Юзичинскій Володиславъ	1844	1871	1888	331
» Онисимъ	1865	1889	1897	45
Юркевичъ Атаназій	1849	1874	1890	246
» Маріянъ	1879			372
Юрковъ Іоанъ	1868	1899		266
Юрикъ Александеръ	1850	1877	1901	243
» Стефанъ	1864	1881		32, 34, 38
» Николай	1880			374
Юрчинскій Левъ	1871	1897	1902	333
Юхновичъ Игнатій	1857	1882	1893	262, 265
Я				
Яблонскій Іоанъ	1869	1895	1902	359
Яворовскій Теофиль	1855	1879	1897	366
Яворскій Алексей	1865	1892	1899	136
» Андрей	1845	1873	1889	56
» Іосифъ	1857	1884	1899	235
» Стефанъ	1877			372
Янкевичъ Ярославъ	1863	1890		358
Яницкій Венедиктъ	1855	1878		383
Яновичъ Антоній	1859	1885	1888	171
» Володимиръ	1854	1882	1888	125
» Иляріонъ	1841	1866	1885	183
» Николай (sen.)	1852	1876	1883	165
» Николай (jun.)	1879			370
Янѣшевскій Еремія				368, 386
Ярема Григорій	1855	1878	1889	32, 38

Назвиско и имя	род.	рукоп	кан. инст.	стор.
Ярема Теодатъ	1865	1890		371
Яремко Димитрій	1879			372
Яремчукъ Рафаилъ	1869			381
Яросевичъ Емилянъ	1866	1891	1899	272
» Иосифъ	1865	1895		142
Яримовичъ Александеръ	1877	1900		97
» Володимиръ	1879			372
» Евстахій				370
» Иоанъ	1855	1879	1894	66
» Иосифъ	1882			372
» Константинъ	1847	1873	1898	185
» Лука	1848	1872	1896	193
» Юліанъ	1860	1886	1890	54, 61
Ясеницкій Михаилъ	1832	1858	1883	306
Ясиньскій Иоанъ	1822	1847	1876	40, 321
Яцкевичъ Михаилъ	1867	1892	1902	351
Яцковскій Володимиръ	1866	1890	1894	217
» Михаилъ Романъ	1864	1891	1895	32, 186, 371
» Савинъ	1836	1860	1867	347
Яцишинъ Володимиръ	1883			373
» Михаилъ	1856	1883	1888	109, 111
» Петро	1855	1882	1890	280

СПИСЪ МЪСЦЕВОСТЕЙ.

А

Августѡвка	43
Адамѡвка	44,123,341
Адамы	209
Александрѡвка	230
Альфредѡвка	315
Артищѣвъ	116

Б

Бабинъ	182
Бабинцѣ долѣшнй	231
— горѣшнй	237
Бабухѡвъ	232
Баворѡвъ	298
Базаринцѣ	143
Базникѡвка	228
Байкѡвцѣ	298
Бакѡвцѣ	54
Баличѣ нагѡрнй	67
— подорожнй	67
Балучинъ	312
Баня	177
Банюнинъ	86
Баранѡвка	53
Бартаѡвъ	353
Барылѡвъ	337
Басѣвка	353
Батькѡвъ	131
Батыѣвъ	340
Бачка	204
Бачѣвъ	188
Безбруды	315
Бекерсдорфѣ	226
Белеѣвъ	76
Белзецѣ	162
Бенева	286
Бенѣвъ	164

Бенькѡвцѣ	325	Борки янѡвскй	367
Бербеки	96	Бородчицѣ	328
Береги	282	Борткѡвъ	312
Бережаны	44	Бортники	120
Бережница	274	Борусѡвъ	56
— королѣвска	240	Боршѣвъ	55
— шляхотска	173	Борщовичѣ	362
Березѡвцѣ	325	Боянѡвъ	122,126
Березина	247	Братковичѣ	111
Березовиця вел.	299	Браткѡвцѣ	274
— мала	144	Брахѡвка	202
Беремѡвцѣ	156	Бродки	349
Берлинъ	77	Бродокъ	364
Берлоги	174	Броды	78
Бернадѡвка	295	Брониславѡвка	167
Бертешѡвъ	59	Брошнѣвъ	174
Бзовиця	153	Брыкуль	194,205
Билинѡвка	250	Брыкуля нова	297
Блихъ	136	— стара	297
Бѡбрка	55	Бринцѣ загѡрнй	57
Бѡбщаны	162	— церковнй	57
Болшовецѣ	98	Брундорфѣ	114
Болшѣвъ	98	Бруховичѣ	186,189,359
Богаткѡвцѣ	286	Бряза	68
Богданѡвка	140,153,320	Бубнице	75
Богутинъ	163	Будиголошь	88
Божикѡвъ	220	Будкѡвъ	62
Бокѡвъ	221	Будилѡвъ	44
Болдуры	78	Будилѡвка	49
Болехѡвъ	68	Бужокъ	200
Болехѡвъ рускй	68	Букавина	330
Боложинѡвъ	199	Букаѡвцѣ	120
Болотня	189	Букова	382
Болохѡвъ	175	Бурканѡвъ	289
Бонишинъ	168	Бурштынъ	231
Боратинъ	78	Бускъ	87
Бордуляки	207	Буцнѣвъ	300
Бориничѣ	326	Буцики	250
Боричѡвка	296	Бучачѣ	385
Борки великй	299	Бучина	80
— доминиканскй	364	Бургталь	112
Борки малй	250	Бѣще	52

Быбло	222
Бышки	45
Бѣла	300
Бѣлявцѣ	78
Бѣле	189
Бѣлка	190, 255
Бѣлка королѣвска	365
» шляхотска	365
Бѣлкѡвцѣ	153
Бѣлоголовы	153
Бѣлогора	113
Бѣлогорще	364
Бѣлокерница	158, 226
Бѣлоскорка	298
Бѣлый двѡръ	60
Бѣлый камѣнь	200

В

Вавилонъ новый	68
Валаховка	149
Вальки	94
Варваринцѣ	292
Васючинъ	326
Велдѣжь	210
Великополе	110
Вербица	335
Вербилѡвцѣ	231
Вербѡвъ	190, 221
Вербѡвчикъ	131
Вербяны	201
Верещица	110
Веринь	241
Верняки	152
Вертелка	131
Верхобужь	134
Верхолы	88
Верхня	176
Верчаны	280
Викторѡвка	48
Винники	186
Виннички	360
Винява	352
Вирки	341
Витвица	69
Виткѡвъ новый	337
Виткѡвъ старый	338
Вишенка велика	111
» мала	110
Вишнѣвъ	120
Вишнѣвчикъ	190, 286
Вѡвня	284
Водники	56, 103
Вѡйнилѡвъ	98

Войтѡвство	198
Вѡкно	250
Волиця 46, 222, 254,	296
» барилова	353
» гнѣздичѡвска	345
» деревлянска	249
» 96	
Волковатичѣ	96
Волковатичѣ	201
Волкѡвъ	191, 349
Волове	55
Володимирцѣ	121
Волоске село	68
Волосѡвка	160
Волсянка	262
Волохи	83
Волощина	61, 220
Волочкѡвцѣ	155
Волцнѣвъ	241
Волчатичѣ	336
Воля велика	241
» мала	241
» гологѡрска	312
» добростанска	112
» довголуцка	275
» задеревачка	69
» мазовецка	292
Воляны	87
Воробѣвка	136, 301
Вороняки	164
Воронѣвъ	198
Вороцѣвъ	111
Воскресинцѣ	326
Вулька	194, 360
Вулька сушинска	344
Выбудѡвъ	45
Выбранѡвка	56, 297
Выгода	215, 337
Выжлѡвъ	263
Выжняны	319
Вымыслѡвка	44
Выписки	191
Вырѡвъ	87
Высипѡвцѣ	301
Высоцко	79
Выспа	57
Вышкѡвъ	268
Вѣдень	367
Вѣцинь	163
Вѣстова	174

Г

Гаваречина	200
Гайокъ	95
Гайворонка	286
Гайнрихсдорфъ	347

Гайшелестѡвъ	81
Галичъ	99, 227
Галичанѡвъ	111
Галушинцѣ	252
Гамулець	359
Ганачѣвъ	321
Ганачѣвка	321
Ганѡвцѣ	100, 281
Гарбузѡвъ	132
Гаѣ	358
» дытковецкй	80
» смоленскй	84
» за Рудою	133
» старобрѡдскй	79
» ростоккй	133
Геленкѡвъ	48
Гербутѡвъ	107
Германѡвъ	359
Гериня	70
Гиновичѣ	47
Глещава	286
Глинна	51, 353
Глиняны-Замѡсте	313
» Заставе	313
Глубѡчокъ великй	302
» малый	145
Глуховець	349
Глуховичѣ	360
Глушина	80
Глѣбѡвъ	251
Глѣбовичѣ великй	58
» свѣрскй	58
Глядки	310
Гнила	58
Гниловоды	225
Гнилицѣ великй	140
Гнилички	141
Гнѣдава	131
Гнѣздичѣвъ	242
Годовица	353
Годѡвъ	163
Гозѣвъ	69
Голгочѣ	221
Голдовичѣ	327
Голендры	227
Голешѡвъ	121
Голинъ	174
Голобутѡвъ	275
Головецко	263
Гологѡрки	314
Гологоры	313
Голодѣвка	286
Голоско велике	186
» мале	186
Голосковичѣ	80
Голотки	145
Голошинцѣ	147

Журатинъ 318
Журбвъ 123

З

Забава 347
Забѣйки 309
Заболотѡвцѣ 243
Заболотцѣ 201
Завадка 175
Завадѡвъ 275, 361
Завадѡвка 225
Завалѡвчѣ 222
Завидовичѣ 114
Завидче 338
Завѡй 176
Загайцѣ 227
Загрѣчко 328
Загрѡрцѣ 204
Загрѣ 132, 183, 329, 350
» конкольнице 109
Загрѡбеля 308
Задвѡре 314
Задеревачъ 69
Заднишѡвка 260
Заздрѡсть 295
Зазулѣ 164
Закомаръ 202
Залаве 288
Заланѡвъ 232
Залесцѣ 328
Заленче 296
Залипе 236
Залѡзцѣ новй 133
» старй 133
Залуже 116, 143, 232
Залукѡвъ 103
Залѣсе 84, 119, 172, 341
Замарстинѡвъ 186
Замѡсте 313
Заплатинъ 282
Запытѡвъ 360
Зарубинцѣ 142, 258
Зарваниця 171, 288
Зарудѣчко 145
Зарудцѣ 361
Заруде 149, 154, 304
Зарѣче 164, 265
Заставъ 298
Заставцѣ 222
Заставче 223
Застѣноче 293
Застѣнка 289, 305
Затемне 316
Затока 113
Затуринъ 225
Зашкѡвъ 361

Заѣздъ 110
Збаражъ (мѣсто) 142
» старй 143
Збоиска 186
Збора 176
Зборѡвъ 155
Звенигородъ 60
Звыженъ 133
Зелена 252
Зелене 345
Зелѣвъ 135
Зимновѡда 364
Зимновѡдка 364
Знесѣне 187, 297
Золотники 289
Золочѣвка 47
Золочѣвъ 164, 380
Зубѡвъ 293
Зубря 355
Зушицѣ 117

И

Иванѡвка 252
Иванѡвцѣ 244
Иванчаны 143
Ивачѣвъ 155
» горѣшный 304
» долѣшный 304
Ивашкѡвцѣ 142
Игровиця 305
Изидорѡвка 124
Илавче 253
Илемѣ 211
Илѡвъ 244
Ищкѡвъ 290

І

Іосифѡвка 49, 163, 259, 306
Іосифѡвъ 344

К

Кабарѡвцѣ 155
Кавчій Кутъ 283
Кадлубиска 81
Кадобна 178
Казимирѡвка 167
Калагарѡвка 254
Калинѡвка 329

Калясантѡвка 309
Калушь 177
Калушь новй 177
Кальна 73
Кальне 165, 223, 273
Кальтвассеръ 364
Каменобрѡдъ 113
Каменопѡль 363
Камѣнка 68
Камѣнка струмил. 91
Камѣнна гора 223
Камѣнь 177
Камянки 254
Каплинцѣ 47
Каптуры 293
Капустинцѣ 145
Карачинѡвъ 111
Качанѡвка 254
Каштелянъ 216
Керница 114
Кизя 82
Кимѣръ 323
Кипячка 305
Киѣ 341
Кіѣвецъ 244
Кійданцѣ 144
Кійкѡвъ 171
Клебанѡвка 144
Клекотѡвъ 85
Клепарѡвъ 202
Клещѡвна 193
Климець 263
Климкѡвцѣ 150
Книгиничѣ 329
Кнѣсело 65
Княже 165
Княжѣвске 219
Княжолука 71
Кобыля 144
Кобыле 207
Кобыловолоки 290
Кожичѣ 113
Козара 123
Козары 147
Козельники 355
Козина 104, 255
Козлѡвъ 48, 92
Козова 48, 76
Козѡвка 48, 291
Козьѡва 264
Кокшиньцѣ 255
Кокуткѡвцѣ 301
Колесова 336
Кологуры 64
Колодка 270
Колодница 278
Колодѣѡвка 255
Колоколинъ 124

Ляшки горѣшнй	330
» долѣшнй	330
» королѣвскй	317
» мурованй	364
Ляшкѡвъ	340

М

Магдалѡвка	294
Мазурѡвка	125, 251
Мазарня ваврикова	88
Майданъ	110, 216
» гологр.	171
» липовец.	316
» пеняцкй	204
» старй	202
Маковиско	230
Максимѡвка	213
Малашѡвцѣ	306
Малениска	135
Малехѡвъ	325, 362
Малечковичѣ	353
Малковичѣ	116
Маловоды	230
Малѡвъ	287
Мальчицѣ	116
Манаѣвъ	135
Маринка	124
Марянка	306
Маркопѡль	135
Маркова	225
Мармазѡвка	324
Мартинѡвъ новй	105
» старй	105
Матеушѡвка	288
Махлинецъ	128
Махнѡвцѣ	166
Мединъ	146
Медина	106
Медова	44
Межиброды	72
Межигоры	135
Межирѣче	245
Мелна	57
Мельничъ	126
Мерищѣвъ	62
Метенѡвъ	154
Мечищѣвъ	50
Мизунъ	214
Миклашѣвъ	362
Микулиньцѣ	292
Мильбахъ	64
Мильно	136
Милошовичѣ	352
Милятинъ новй	93
» старй	92

Милятичѣ	350
Митрополія	104
Митулинъ	317
Михалѡвка	223
Млыниска	290
Млыницѣ	126
Млынѡвцѣ	154
Могила Тригубова	230
Могильница	292
» старя	292
Мозолѡвка	225
Молодинъче	330
Молотѡвъ	330
Молчанѡвка	261
Монастырецъ	127, 275
Монастырь	265
Монастырокъ	207, 3+2
Монилѡвка	161
Моршинъ	277
Мостище	178
Мѡстки	352
Мошкѡвцѣ	108
Мшана	117, 157
Мшанецъ	307
Мужилѡвъ	225
Мукане	344
Мыслова	260
Мыслѡвъ	182
Мытница	82, 145, 259
Мышковычѣ	307
Мѣрочинъ	201
Мѣдяки	354

Н

Наварія	353
Нагрѣцѣ малй	88
Нагоринѣ	329
Нагрѣяны	353
Надорожнѣвъ	50
Надѣѣвъ	216
Надѣтичѣ	245
Накваша	82
Накрашѡвъ	290
Налуже	292
Нараѣвъ мѣсто	195
Нараѣвъ село	195
Настасѡвъ	293
Настащинъ	235
Небылѡвъ	214
Негѡвцѣ	179
Недѣлиска	58
Нежухѡвъ	275
Незнанѡвъ	93
Нелепиця	104
Немилѡвъ	347

Немечъ	138
Неслухѡвъ	93
Нестаничѣ	341
Несторѡвцѣ	136
Нестюки	162
Нестерпиньцѣ	153
Нетреба	142
Нивицѣ	202
Николаѣвъ 61, 246,	341
Нишкѡвцѣ	132
Никонковичѣ	355
Нѣнѣвъ горѣш.	72
Нѣнѣвъ долѣш.	72
Нове село	128, 147
Новогребля	228
Новики	142
Новиця горѣшна	179
» долѣшна	179
Новичина	80
Новоселиця	215
Новостратинъ	196
Новосѣлка 189, 250, 259,	351
» — Куть	226
» — Ленчъ	226
Новосѣлки загаль.	317
» лѣски	317
Новосельцѣ	331
Новостаѡвцѣ	340
Новошины	127
Новый Тычинъ	287
Новошинъ	210
Носѡвцѣ	302
Носѡвъ	227
Нуце	157
Нѣмшинъ	106
Нягринъ	213

О

Обаринцѣ	304
Обельница	240
Облазница	127
Обидѡвъ	92
Ободѡвка	141
Обозовиско	229
Оборотѡвъ	338
Оброшинъ	353
Оглядѡвъ	342
Ожидѡвъ	203
Озѣрна	157
Озѣрянка	158
Озѣряны	234
Олексичѣ	280
Олесинъ	53
Олеско	203
Ольховець	50, 61
Ольхѡвка	214

Ольшаниця	318	Плауча велика	51	Подусѡвъ	196
Ольшанка	322	» мала	51	Пѡдшумлянцѣ	107
Олѣѣвъ	158	Плебандѡвка	296	Пѡдъярѡвъ	63
Опаки	134	Пленикѡвъ	198	Пѡзнанка гнила	258
Оплуцко	342	Плескѡвцѣ	310	» комисарска	258
Опорецъ	266	Плетеничѣ	195	Пѡйло	181
Оприлѡвцѣ	142	Плѣхѡвъ	194	Покрѡвцѣ	281
Орава	266	Плотича	51, 300	Покропивна	52
Оравчикъ	266	Плугѡвъ	167	Полове	344
Ордѡвъ	347	Плѣсняны	167	Полоничѣ	320
Орѣшкѡвцѣ	329	Пнятынъ	191	Полонична	94
Орѣховець	257	Побереже	123	Полтва	320
Орѣхѡвчикъ	131	Побѡчъ	206	Полупандѡвка	259
Осталовичѣ	62	Побужаны	94	Полюхѡвъ малый	195
Остальцѣ	296	Побукъ	72	» великій	321
Остапковецъ	87	Повѣтно	117	Поляна	352
Остапе	257	Погаръ	267	Поляница	75
Осташѡвцѣ	159	Погоня	380	Полянка	353
Островець	205, 293	Погорѣльцѣ	320	Помонята	333
Острѡвъ	307, 318, 331, 358	Погорѣлецъ	218	Поморяны	168
Отыневичѣ	332	Погребцѣ	160	Пониква велика	83
Охримѡвцѣ	149	Пѡдбережь	72	Пониковиця мала	83
П		Пѡдберезцѣ	139, 363	Попеляны	351
Павлѡвъ	343	Пѡдбѡрцѣ	363	Поплавники	100
Паликровы	137	Пѡдбѡре	335	Поплавы	223
Пальчинцѣ	147	Пѡдбрыкуля	297	Попѡвцѣ	137
Панасѡвка	136, 255	Пѡдвине	231	Порады	209
Панькѡвцѣ	85	Пѡдволочиска	260	Поручинъ	52
Панталиха	287	Пѡдвысоке	194	Поршна	354
Папѣрня-Накрашѣвъ	290	Пѡдднѣстряны	333	Порѣче	118
Пасѣки зубрицкй	355	Пѡдгайцѣ	227	Посухѡвъ	44
Пацкѡвъ	215	Пѡдгайчики	160, 297, 320	Посвѣржь	120, 129
Паѣвка	253	Пѡдгѡрки	180	Пѡтѡкъ	45, 236
Пеняки	137	Пѡдгѡродцѣ	381	Поточаны	192
Пенькѡвцѣ	146	Пѡдгѡродище	63	Потуторы	52
Ператинъ	343	Пѡдгѡроде	104, 235	Почапинцѣ	303
Перевозецъ	107	Пѡдгѡрцѣ	204, 268, 280, 334	Почапы	168
Переволочно	204	Пѡдгѡряны	296	Прибинъ	193
Перегиньско	215	Пѡдзамче	91	Пригата	166
Перегнѡѣвъ	319	Пѡдкамѣнь	137, 332	Присѡвцѣ	160
Передмѣсте	91	Пѡдлипцѣ	168	Прислопъ	216
Перекалецъ	261	Пѡдлипѣ	289	Пронятинъ	306
Перекосы	122	Пѡдлѣски	331	Просѡвцѣ	148
Перемышляны	62	» великій	366	Протесы	128
Перемиль	337	Пѡдлѣсе	205, 246, 251	Прошова	294
Перенѡвка	236, 237	Пѡдлюте	215	Пруссы	362
Переставки	205	Пѡдмихайлѡвцѣ	123	Псары	333
Перепельники	159	Пѡдмихайле	180	Пукиничѣ	278
Перлѡвцѣ	108	Пѡдмонастырокъ	340	Пукѡвъ	236
Петранка горѣшна	180	Пѡдмонастырь	62	Пустельникъ	202
» долѣшна	180	Пѡдмурѣ	289	Пустомыты	354
Петриѡвъ	308	Пѡдсадки	354	Путятинцѣ	237
Печенія	319	Пѡдсмыкѡвцѣ	298	Пчаны	249
Пикуловичѣ	362	Пѡдсоснѡвъ	61	Пѣски	82, 358
Плаве	267	Пѡдсухе	218	Пѣсочна	246
Плаве-Вадрусѡвка	267	Пѡдтеме	356	Пѣтричъ	127
		Подусѣльна	188	Пѣтричѣ	205
				Пятничаны	64, 278

Ценѣвъ	53
Церковна	76
Цецоры	79
Цицова	158
Цунѣвъ	117
Цуцилѡвцѣ	249
Цѣнева	219
Цѣшки	209

Ч

Чагарѣ збаражскій	143
Чагрѡвъ	129
Чанижъ	209
Чарторыя	333
Чемеринцѣ	198
Чепелѣ	139
Черемхѡвъ	121
Черемошна	200
Черепинъ	357
Черковатичѣ	346
Черляны	116
Чернѣѡвъ	63
Чернѣвъ	129
Чернилѡвка	257
Чернилѡвъ мазов.	151
Чернилѡвъ рускій	151
Черница	85, 246
Чернихѡвцѣ	151
Чернихѡвъ	310
Чернушовичѣ	365
Чертѣжъ	129
Черче	336
Чесники	239
Чехи	209
Чехова	254
Чижевѣ	170
Чижицѣ	57
Чижикѡвъ	366
Чистилѡвъ	300
Чистопады	138
Чишки	360
Чолганьщина	151

Чолганы	77
Чумали	142
Чуперносѡвъ	323
Чучманы гумнискій	201
» заболѡтнй	201

Ш

Шельпаки	152
Шенталь	111
Шибалинѣ	53
Шилы	152
Шишкѡвцѣ	139
Шляхтинцѣ	311
Шнирѡвъ	85
Шоломыя	66
Шпиклосы	169
Шумляны	239
» малй	47

Щ

Щепанѡвъ	223
Щирецъ	357
Щуровичѣ	348

Є

Єлиховичѣ	164
-----------	-----

Ю

Юнашкѡвъ	239
Юськовичѣ	203
Юстинѡвка	226
Юсиптичѣ	276
Юшкѡвцѣ	327

Я

Яблонѡвка	88, 223
Яблонѡвъ	109
Яворѡвка	182
Яворѡвъ	74, 387
Явче	336
Яглужъ	332
Язениця руска	95
» польска	95
Язлѡвчикѣ	81
Ягоня	92
Яйкѡвцѣ	130
Якимѡвъ	97
Якубѡвъ	74
Яленковате	273
Ямельна	118
Ямельница	273
Ямне	91
Янкѡвцѣ	304
Янѡвка	219, 308
Янѡвъ	119, 297
Янчинъ	198
Ярословичѣ	161
Ярушицѣ	280
Ярѡвцѣ	161
Ярычѣвъ	366
» старй	366
Ярина	113
Ясеновецъ	219
Ясенѡвцѣ	172
Ясенѡвъ	86
Ясень горѣшнй	220
» долѣшнй	220
Ясниска	366
Яснице	134
Яструбѡвъ	355
Ятвяги	59
Яхторѡвъ	324
Яцѣвцѣ	145
Яцкѡвцѣ	161

Важнѣйші похибки друкарскіѣ.

На стор. 35 мѣжь членами Комисіи управляючої фондомъ вдовъ и сиротъ пропущено: о. Айталя Билинкевича, пароха Знесѣня, а о.о. Корнилій Семчукъ и Іоанъ Давидовичъ суть заступниками членомъ Комисіи.

На стор. 37. Всч. о. Мохнацкій Стефанъ, кат. школы муж. им. Конаровского мае бути Конарского.

- „ „ 85. мѣсто 2 мае бути 21.
 „ „ 90. при о. М. Сивенькій додати жон.
 „ „ 91. мѣсто Предмѣсте мае бути Передмѣсте.
 „ „ 100. „ Лнѣстрѣ мае бути Днѣстрѣ.
 „ „ 100. „ Стузиньскій мае бути Студзиньскій.
 „ „ 182. „ Бароовича мае бути Барновича.
 „ „ 182. „ Черничѣвского мае бути Чернигѣвского.
 „ „ 183. „ Пнуфрій мае бути Онуфрій.
 „ „ 184. „ Павѣдатель мае бути Завѣдатель.
 „ „ 184. „ Свктителей мае бути Святителей.
 „ „ 190. „ Примітка мае бути Примѣка.
 „ „ 205. „ Пѣдлесе мае бути Пѣдлѣсе.
 „ „ 209. „ Цѣшки мае бути Цѣшки.
 „ „ 259. „ Хопянки мае бути Хоптянка.
 „ „ 262. „ Волонянка мае бути Волосянка.
 „ „ 267. „ Днѣтрѣ мае бути въ Днѣстрѣ.
 „ „ 289. „ Сот. сист.: ж, мешк. мае бути: Сотр. сист. мешк.
 „ „ 298. при Сотр. прив. зъ прав. додати духовной управы.
 „ „ 300. мѣсто красѣвска мае бути Красѣвка.
 „ „ 320. „ Пѣгаички мае бути Пѣдгаички.
 „ „ 325. „ комисаръ и фонда мае бути комисаръ фонда.
 „ „ 332. „ Городище центнерске мае бути цетнерске.
 „ „ 336. при о. Іоанъ Созаньскій мѣсто жен. мае бути вд.
 „ „ 337. мѣсто Іоанъ Сохацкій мае бути Іоанъ.
 „ „ 349. Максимліянъ поправ. на Максимиліянъ
 „ „ 389. мѣсто VI. Тернопѣль мае бути VII.
 „ „ 390. „ VII. Унѣвъ мае бути VIII.
 „ „ 399. „ Лужницій мае бути Лужницкій.



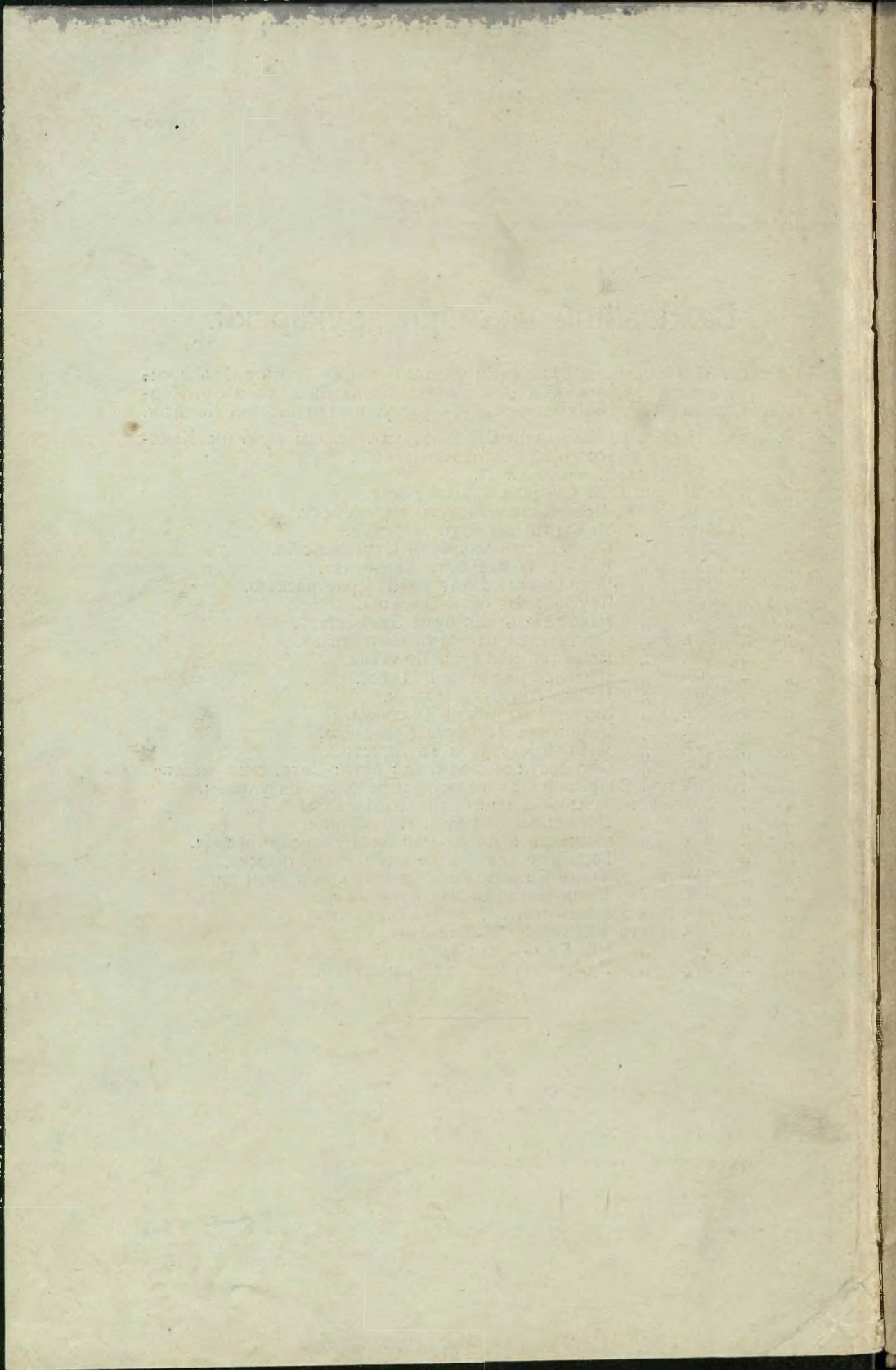

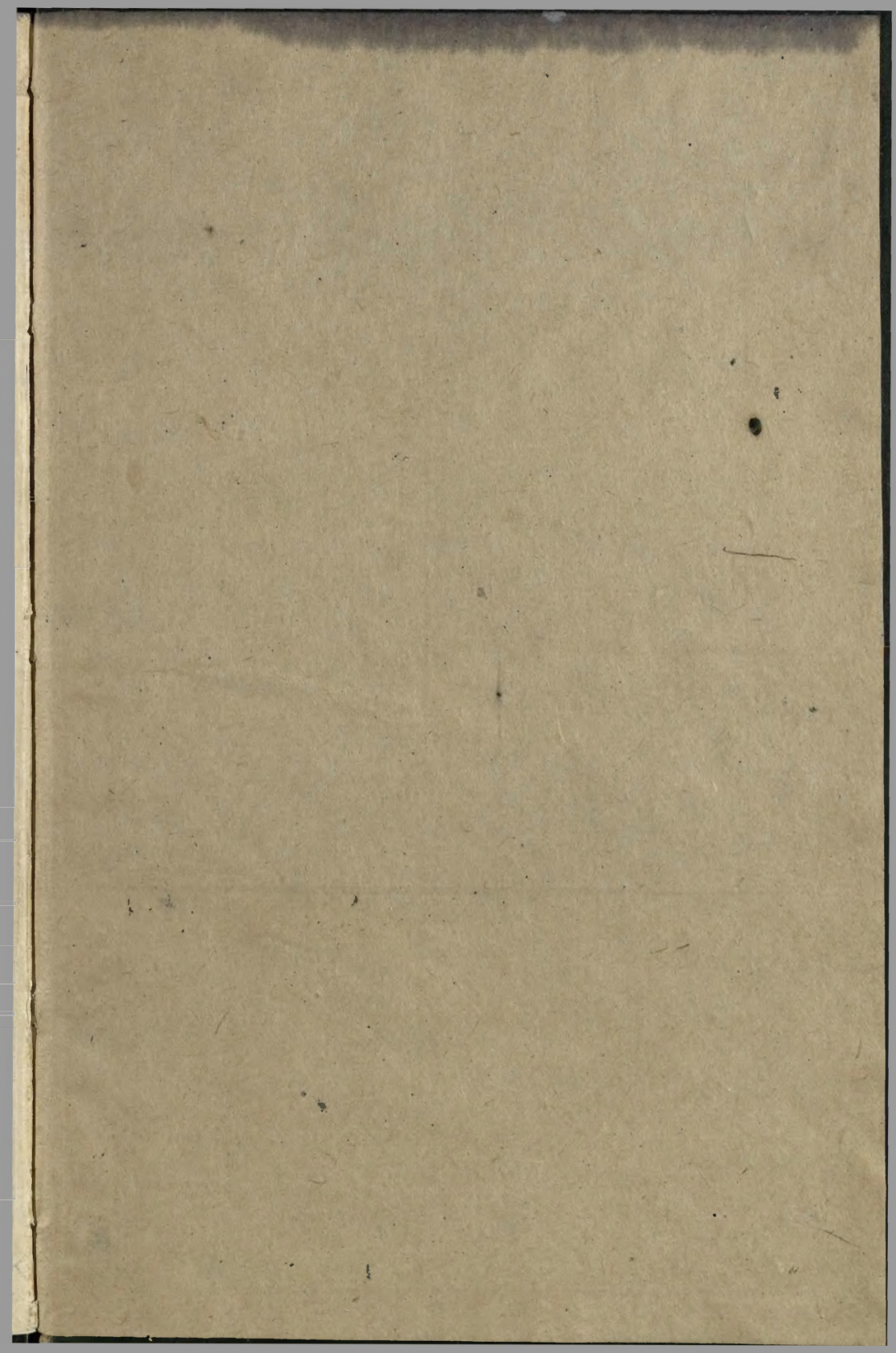

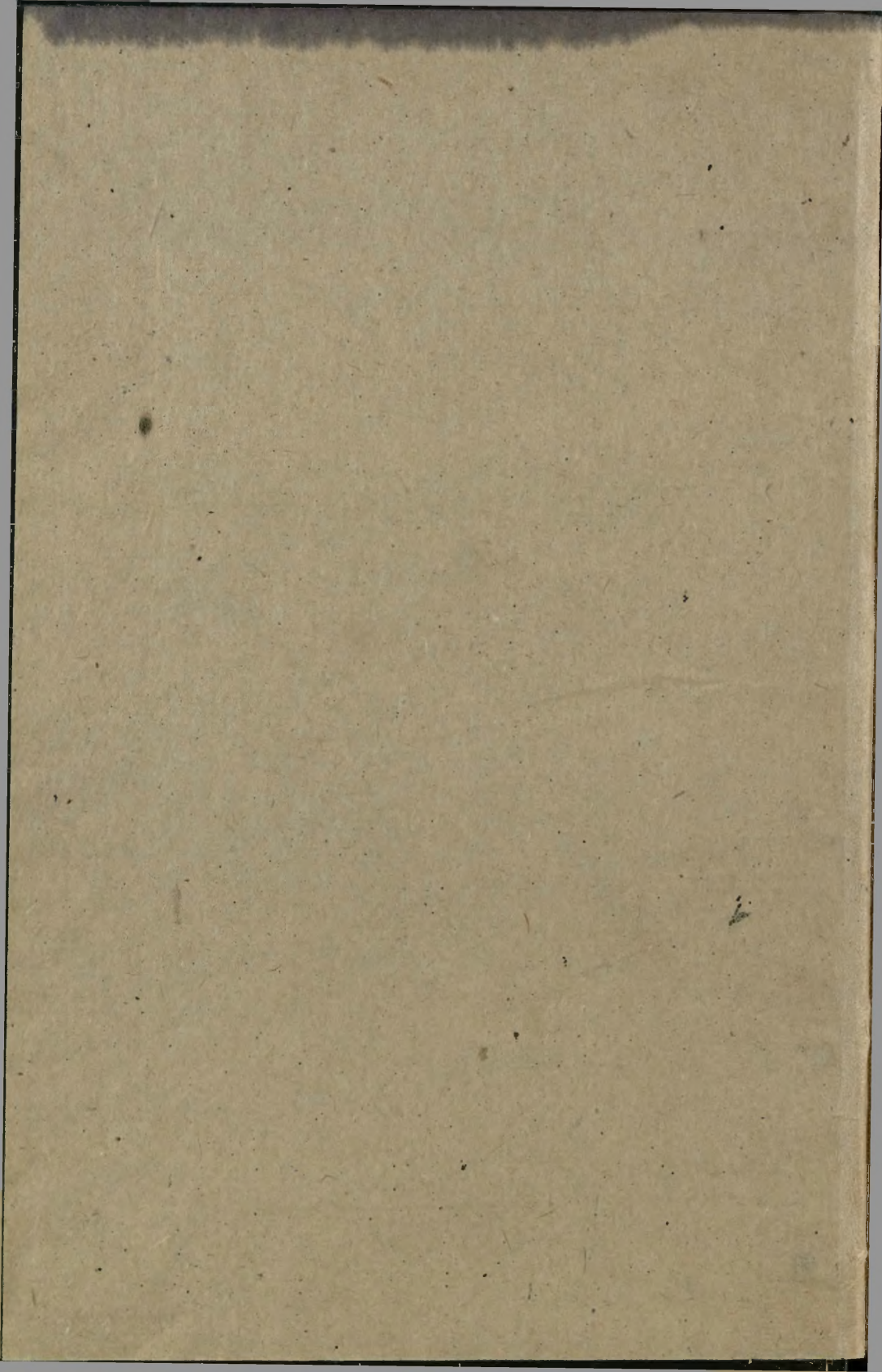

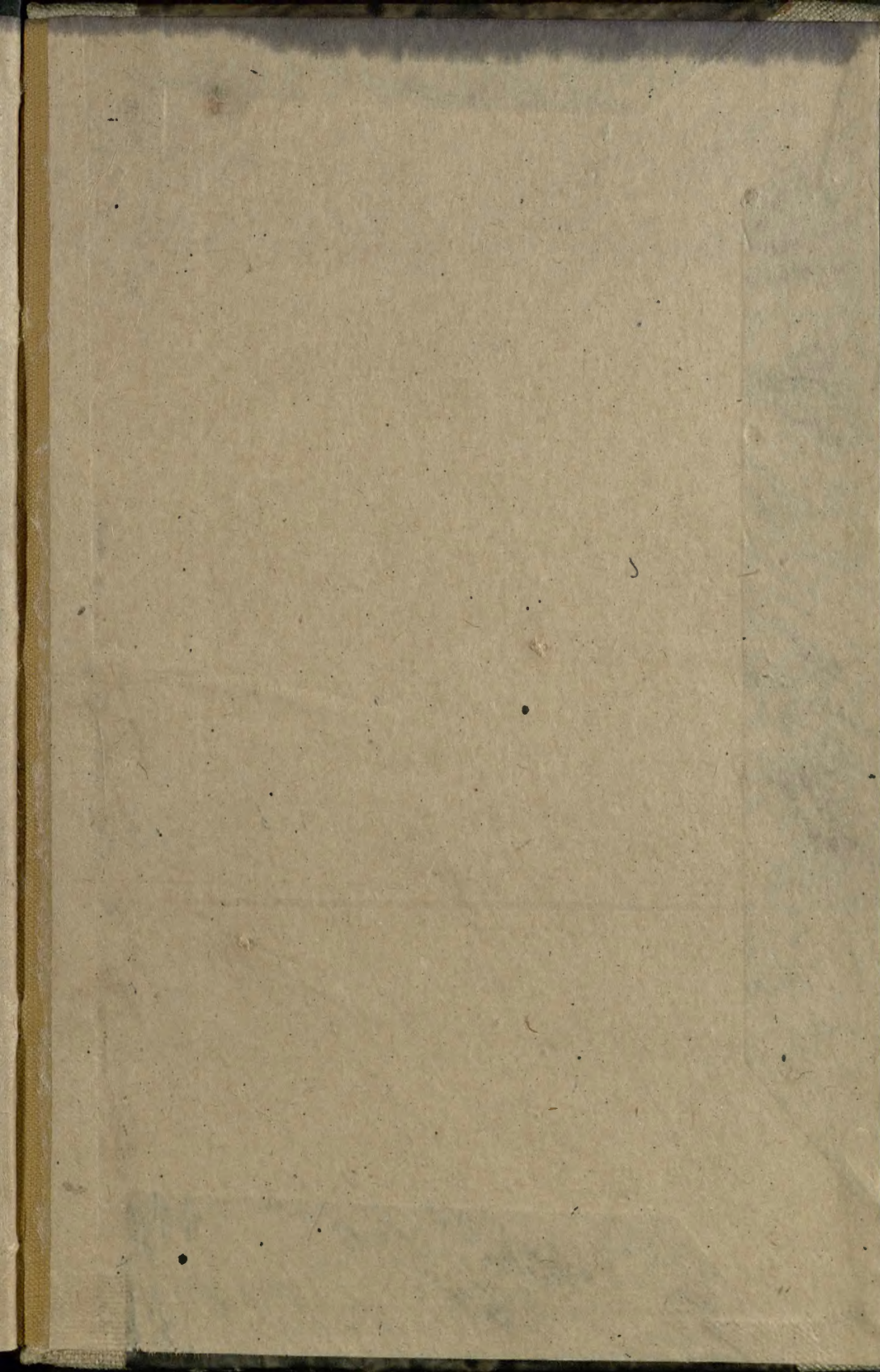

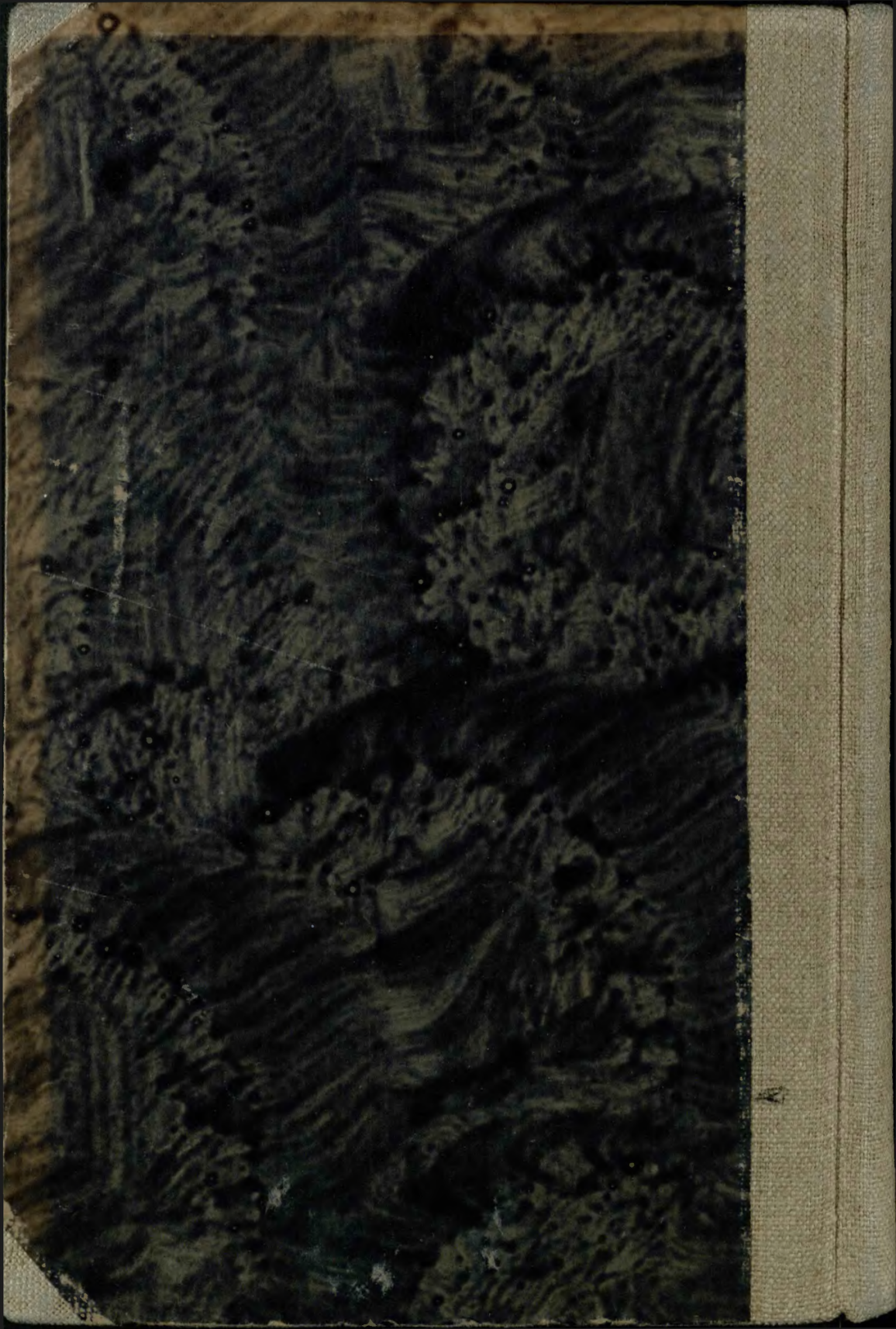

A