

215
з. 19.

ШЕМАТИЗМЪ

ВСЕГО КЛИРА

ГРЕКО-КАТОЛИЦКОИ

МИТРОПОЛИЧОИ АРХІЕПАРХІИ

ЛЪВЪВСКОЙ

НА РОКЪ

1902.



ЛЪВЪВЪ.

НАКЛАДОМЪ АРХІЕПАРХІЯЛЬНОГО КЛИРА

1902.

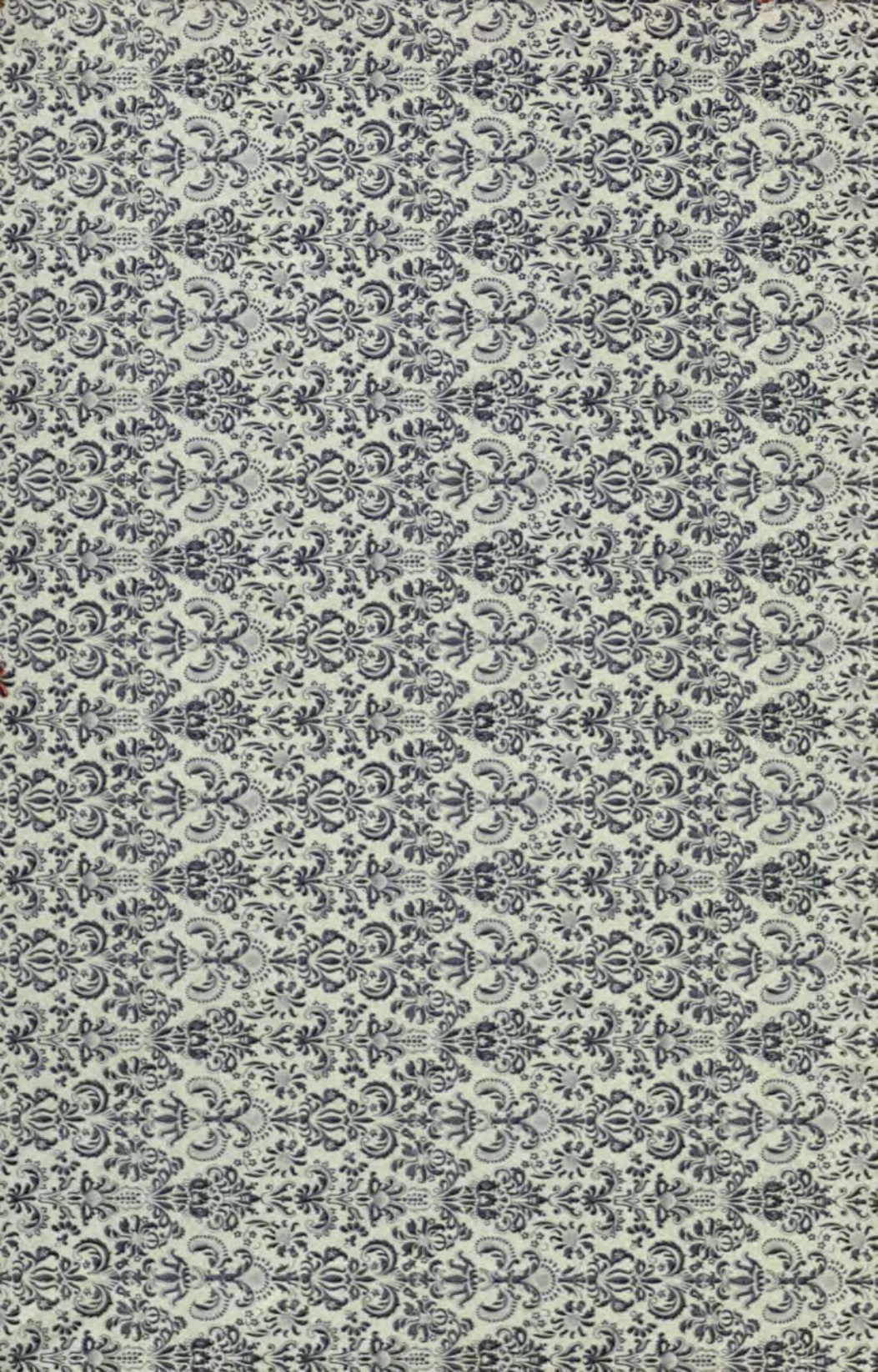

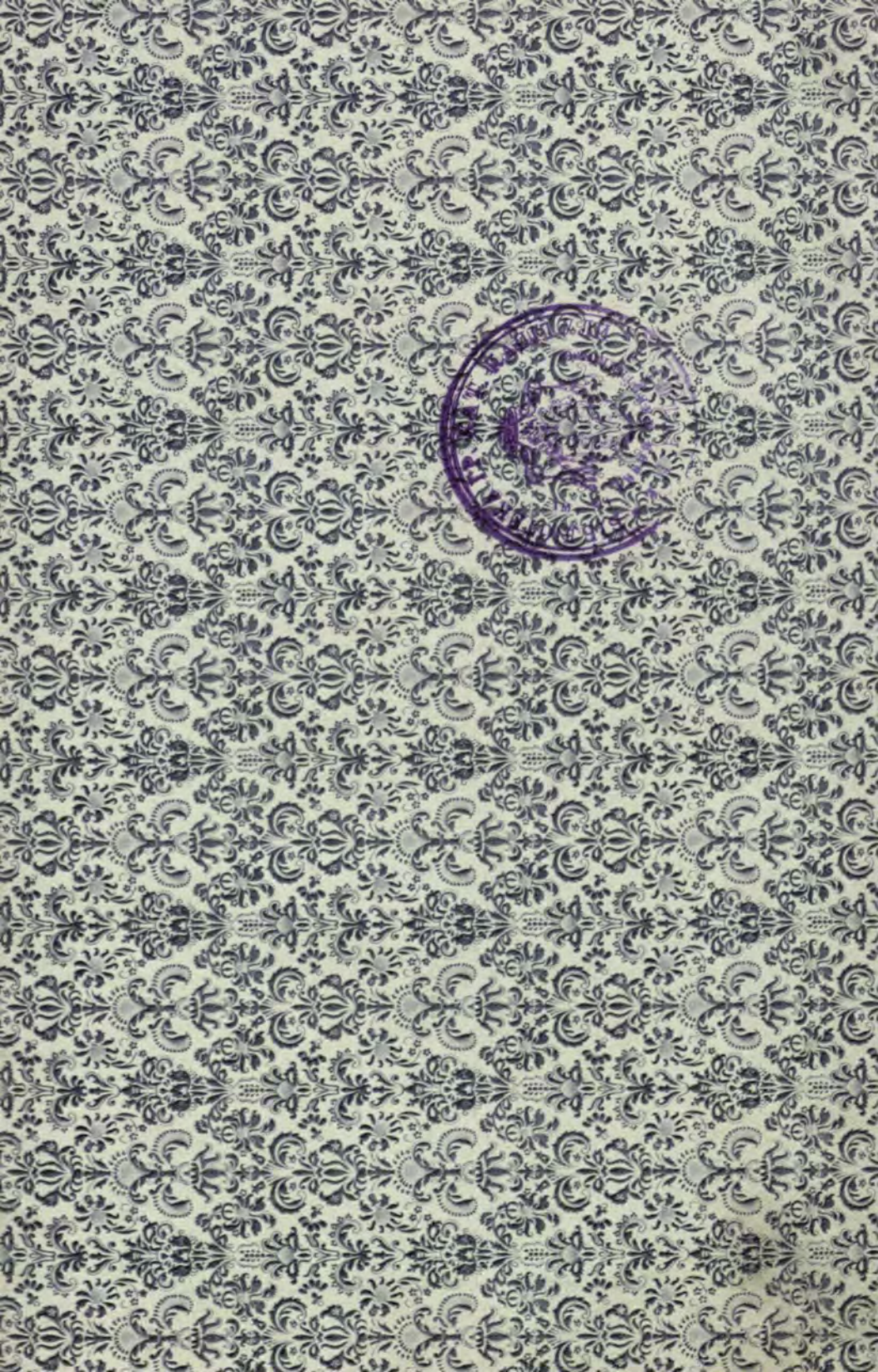

№. 19.

ШЕМАТИЗМЪ

ВСЕГО КНИГА

ГРЕКО-КАТОЛИЦКОЙ

МИТРОПОЛИЧОИ АРХІЕПАРХІИ

ЛЪВОВСКОЙ

НА РОКЪ

1902.



В. Левинский

ЛЪВОВЪ.
НАКЛАДОМЪ АРХІЕПАРХІАЛЬНОГО КЛИРА
1902.

ВСЕЛЕНЬСКИЙ АРХІЕРЕЙ
Св. ВЕРХОВНОГО АПОСТОЛА ПЕТРА
ССЛХХІІІ НАСЛѢДНИКЪ,
НАМѢСТНИКЪ ІИСУСА ХРИСТА

ПАПА ЛЕВЪ ХІІІ.

ПАТРІАРХЪ ЗАПАДУ,

Примась Италіи, Архіепископъ и Митрополитъ Римской провинціи и Епископъ Риму

попередно

ІОАКИМЪ ШЕЧЧЪ

родж. въ Карпинетто дня 2 марта 1810 р., орд. 23 грудня 1857, поставленый Епископомъ Даміаты 17 сѣчня 1843, Епископомъ Перуджіи 19 сѣчня 1846, Кардиналомъ 19 грудня 1853, выбраный вселеньскимъ Архіереемъ 20 лютого 1878, вѣнчанный 3 марта 1878.

St. in.
5854.



SACRUM CARDINALIUM COLLEGIUM S. ROMANAE ECCLESIAE.

I.

Emi et Rmi Domini Cardinales Episcopi:

1. Oreglia di S. Stephano Aloysius, *n. 1828, Card. creatus 1873, Decanus S. Colegii, Episcopus Ostiensis et Veliternensis.*
2. Parocchi Lucidus Maria, *n. 1833, Card. creatus 1877, Episcopus Portuensis et S. Rufinae, Secretarius S. Romanae et universalis Inquisitionis.*
3. Vanutelli Seraphinus, *n. 1834, Card. cr. 1887, Episcopus Tusculanus, Major Poenitentiarius.*
4. Mocenni Marius, *n. 1823, Card. cr. 1893, Episcopus Sabinensis.*
5. Agliardi Antonius, *n. 1832, Card. cr. 1896, Episcopus Albanensis.*
6. Vanutelli Vincentius, *n. 1836, Card. cr. 1890, Praef. Oeconomiae S. Congreg. de Propaganda Fide, Episcopus Praenestinus.*

II.

Emi et Rmi Domini Cardinales Presbyteri:

1. Ledóchowski Mecislaus, *n. 1822, Card. cr. 1875, tituli S. Laurentii in Lucina, Praef. Gen. S. Congreg. de Propaganda Fide et alterius de Propaganda pro neg. Ritus Orient.*
2. Netto Josephus Sebastianus, *Ord. S. Francisci, n. 1841, Card. cr. 1884, tituli SS. XII. Apostol., Patriarcha Lisbonensis.*
3. Celesia Petrus Jeremias Michaelangelis, *Ord. Benedictin., n. 1811, Card. cr. 1884, tituli S. Marci, Archiepiscopus Panormitanus.*
4. Capecelatro Alphonsus, *e Congreg. Oratorii S. Philippi, n. 1824, Card. cr. 1885, tituli S. Mariae de Populo, Archiepiscopus Capuanus.*
5. Moran Patritius Franciscus, *n. 1830, Card. cr. 1885, tituli S. Susannae, Archiepiscopus Sydneyensis.*

6. Langenieux Benedictus Maria, n. 1824, Card. cr. 1886, tituli S. Joannis ad Portam Latinam, Archiepiscopus Rhemensis.
7. Gibbons Jacobus, n. 1834, Card. cr. 1886, tituli S. Miriae in Transtiberim, Archiep. Baltimorensis.
8. Aloisi-Masella Cajetanus, n. 1826, Card. cr. 1887, tituli S. Praxedis. Pro-Datarius Suae Sanctitatis.
9. Rampolla del Trindaro Marianus, n. 1834, Card. cr. 1887, tituli S. Caeciliae, Secretarius Status Suae Sanctitatis.
10. Richard Franciscus Maria Benjaminus, n. 1819, Card. cr. 1889, tit. S. Mariae in Via, Archiep. Parisiensis.
11. Goossens Petrus Lambertus, n. 1827, Card. cr. 1889, tit. S. Crucis in Jerusalem, Archiep. Mechliniensis.
12. Galeati Sebastianus, n. 1822, Card. cr. 1890, tit. S. Laurentii in Panisperna, Archiep. Ravennatensis.
13. Gruscha Antonius Pad. Josephus, n. 1820, Card. cr. 1891, tit. S. Mariae Angelorum in Thermis, Archiep. Viennensis.
14. Di Pietro Angelus, n. 1828, Card. cr. 1893, tit. SS. Bonifacii et Alexii, Praef. S. Congreg. Concilii et Congr. pro revisione Conciliorum provinc. et Immunitatis Ecclesiasticae.
15. Logue Michael, n. 1840, Card. cr. 1893, tit. S. Mariae de Pace, Archiepiscopus Armacanus.
16. Vaszary Claudius Franciscus, Ord. S. Benedicti, n. 1832, Card. cr. 1893, tit. SS. Martini et Silvestri in Montibus, Archiepiscopus Strigoniensis, Hungariae Princeps-Primas.
17. Vaughan Erbertus, n. 1832, Card. cr. 1893, tit. SS. Andreae et Gregorii in Monte Coelio, Archiepiscopus Westmonasteriensis.
18. Kopp Georgius, n. 1837, Card. cr. 1893, tit. S. Agnetis extra muros, Episcopus Vratislaviensis.
19. Perraud Adolphus Ludovicus Albertus, n. 1828, Card. cr. 1893, tit. S. Petri in Vinculis, Episcopus Augustodunensis.
20. Lecot Victor Lucianus Sulpicius, n. 1831, Card. cr. 1893, tit. S. Pudentianae, Archiepiscopus in Bordeaux.
21. Schlauch Laurentius, n. 1824, Card. cr. 1893, tit. S. Hieronymi Slavorum, Episcopus Magno Varadinensis.
22. Sarto Josephus, n. 1835, Card. cr. 1893, tit. S. Bernardi ad Thermas, Patriarcha Venetiarum.
23. Sancha y Hervas Cyriacus Maria, n. 1833, Card. cr. 1894, tit. S. Petri in Montorio, Archiepiscopus Toletanus.
24. Svampa Dominicus, n. 1851, Card. cr. 1894, tit. S. Onuphrii Archiepiscopus Bononiensis.
25. Ferreri Andreas, n. 1850, Card. cr. 1894, tit. S. Anastasiae, Archiepiscopus Mediolanensis.

26. Satolli Franciscus, *n. 1839, Card. cr. 1895, tit. S. Mariae in Aracoeli.*
27. Cascajares y Azara Antonius Maria, *n. 1834, Card. cr. 1895, tit. S. Augustini, Archiepiscopus Vallisoletanus.*
28. Gotti Hieronymus Maria, *Ord. Carmelit., n. 1834, Card. cr. 1895, tit. S. Mariae de Scala, Praef. S. Congreg. Episcoporum et Regularium et Disciplinae Regularis.*
29. Manara Achilles, *n. 1829, Card. cr. 1895, tit. S. Pancratii, Episcopus Anconitanus et Humanus.*
30. Casanas y Pagés Salvator, *n. 1834, Card. cr. 1895, tit. SS. Quirici et Julittae, Episcopus Urgellensis.*
31. Ferrata Dominicus, *n. 1847, Card. cr. 1896, tit. S. Priscae, Praefectus S. Congreg. Indulgentiarum et Reliquiarum.*
32. Cretoni Seraphinus, *n. 1833, Card. cr. 1896, tit. S. Mariae, supra Minervam, Praefectus S. Congr. Studiorum.*
33. Herrera y de la Iglesia Josephus Maria Martinus, *n. 1835, Card. cr. 1897, tit. S. Mariae Transpontinae, Archiepiscopus Compostellanus.*
34. Coullié Petrus Hercules, *n. 1829, Card. cr. 1897, tit. SS. Trinitatis in monte Pincio, Archiepiscopus Lugdunensis.*
35. Labouré Josephus Guilelmus, *n. 1841, Card. cr. 1897, tit. S. Franciscae Romanae, Archiepiscopus Rhedonensis.*
36. Prisco Josephus, *n. 1836, Card. cr. 1896, tit. S. Xysti, Archiepiscopus Neapolitanus.*
37. Casali del Drago Joannes Baptista, *n. 1838, Card. cr. 1899, tit. S. Mariae de Victoria.*
38. Casetta Franciscus Paulanus, *n. 1841, Card. cr. 1899, tit. S. Chrysogoni.*
39. Portanova Januarius, *n. 1845, Card. cr. 1899, tit. S. Clementis, Archiepiscopus Rheginensis.*
40. Francica-Nava di Bontifé Josephus, *n. 1846, Card. cr. 1899, tit. SS. Joannis et Pauli, Archiepiscopus Cataniensis.*
41. Mathieu Franciscus Desideratus, *n. 1839, Card. cr. 1899, tit. S. Sabinae.*
42. Respighi Petrus, *n. 1843, Card. cr. 1899, tit. SS. Quatuor Coronatorum, Suae Sanctitatis Vicarius Generalis, Praeses S. Congreg. Residentiae Episcoporum.*
43. Richelmy Augustinus, *n. 1850, Card. cr. 1899, tit. S. Eusebii, Archiepiscopus Augustae Taurinensis.*
44. Missia Jacobus, *n. 1838, Card. cr. 1899, Archiepiscopus Goritiensis.*
45. Sanminiatielli Zabarella Alexander *n. 1840, cr. 1901.*
46. Della Volpe Franciscus, *n. 1854, cr. 1901.*

47. Dell'Olio Donatus Maria, n. 1847, cr. 1901, *Archiep. Beneventanus*.
48. Martinelli Sebastianus, *Sodalis Augustinianus*, n. 1843, cr. 1901, *Archiep. Ephesus, Delegatus Apostolicus in foederatis civitatibus Americanis*.
49. Gennari Casimirus n. 1831, cr. 1901. *S. R. U. Inquisitionis Assessor*.
50. De Skrbensky Leo, n. 1863, cr. 1901, *Archiep. Pragensis*.
51. Boschi Julius, n. 1838, cr. 1901, *Archiep. Ferrariensis*.
52. Riboldi Augustinus, n. 1839, cr. 1901, *Episc. Papiensis*.
53. Puzyna de Kozielsko Joannes, n. 1842, cr. 1091, *Episcopus Cracoviensis*.
54. Bacilieri Bartholomeus, n. 1842, cr. 1901, *Episc. Veronensis*.

III.

Emi et Rmi Domini Cardinales Diaconi:

1. Macchi Aloysius, n. 1832, *Card. cr. 1889, Diaconus S. Mariae in Via Lata. Secretarius Brevium*.
2. Steinhuber Andreas, *S. J.*, n. 1825, *Card. cr. 1893, Diaconus S. Agathae in Suburra, Praefectus S. Congregationis Indicis*.
3. Pierotti Raphael, *O. Praed.*, n. 1836, *Card. cr. 1896, Diaconus SS. Cosmae et Damiani*.
4. Vives y Tuto Josephus Calasantius, *Ord. Minorum Capucin.*, n. 1854, *Card. cr. 1899, Diaconus S. Hadriani*.
5. Tripepi Aloysius, n. 1851, cr. 1901. *a negotiis publicis secretarius*.
6. Cavagnis Felix, n. 1843, cr. 1901, *S. Consilii negotiis extraordinariis praepositus*.



НУНЦІАТУРА АПОСТОЛЬСКА
ПРИ ДВОРЪ ЄГО Ц. К. ВЕЛИЧЕСТВА
ЦЪСАРЯ АВСТРИИ.

НУНЦІЙ АПОСТОЛЬСКІЙ:

Єго Ексселенція Высокопреосвященный

ЕМІДІЙ ТАЛІЯНІ

ТИТ. АРХІЕПИСКОПЪ СЕВАСТІЙСКІЙ.

(Wien, Nuntiatur am Hof).

ВЫСОКОПРЕДСВЯЩЕННЫЙ и ВСЕСВЯТЫЙ

КУРЬ

АНДРЕЙ АЛЕКСАНДЕР

ГРАФЪ НА ШЕПТИЦЯХЪ

ШЕПТИЦКІЙ

Чина св. Василя В.

Божю Милостію и Святого Апостольского Престола Благословеніемъ Митрополитъ Галицкій, Архіепископъ Львовскій, Епископъ Каменця Подольского, Членъ Австрійской Палаты Вельможъ и Сойму Корольвствъ Галичины и Володимиріи зъ Великимъ Княжествомъ Краковскимъ, Д-ръ Св. Боголовія, права, фильософи и пр. и пр.

родж. дня 29. липня 1865, орд. дня 22. серпня 1892, именов. Епископомъ Станиславѳскимъ дня 17. лютого 1899, интрон. дня 20. вересня 1899, имен. Митрополитомъ Галицкимъ дня 31. жовтня 1900, прекон. дня 17. грудня 1900, вступивъ на престольъ дня 17. сѣчня 1901.



КОРОТКА ІСТОРІЯ

ГАЛИЦЬКО-ЛЬВОВСЬКОЇ ЄПАРХІЇ.

(На основі грецьких жерелъ и иншихъ новѣйшихъ підручникѣвъ написавъ о. Іоанъ Рудовичъ).

I.

Про введенє христіянства на Червоній Русі.

Початки христіянства мѣжь рускими племенами Подкарпатя сягають кѣнця VIII. и початковъ IX. вѣку. Першими піонерами нової вѣри були рускій купецъ, котрій удержували торговельнї зносини зъ христіянскими народами на заходѣ и всходѣ. На заходѣ дѣставали ся они черезъ Краковъ и Прагу до середної Нѣмеччини ¹⁾ а на всходѣ торгували зъ Царгородомъ, Малою Азією, та Хозарами, и неразъ навѣдували ся до хозарскої столицѣ Итилъ надъ Волгою, де вже въ VIII. вѣцѣ христіянство настѣлько було розповсюднене, що христіяни мали свого епископа, а въ каталѣогу епархій VIII. вѣку, згадує ся епархія въ Итилѣ. Треба и се піднести, що карпатскимъ підгіремъ ишовъ головнїй сухопутнїй шляхъ торговельнїй зѣ всходу на заходѣ, на якомъ стрѣчали ся Русини зъ чужосторонними купцями. По тѣмъ шляху удержували рускій купецъ торговельнї зносини зъ заходними краями, якъ про се свѣдчить жидѣвскій подорожникъ X. вѣку Ибрагимъ ибн-Якубъ и Рафельшатскій митнї постановы коло 904 р., въ котрыхъ мовить ся про словянскихъ купцѣвъ, що приходять зъ Чехъ и Руси до мѣсть середного Дунаю ²⁾. Той контактъ зъ высше просвѣченими христіянскими народами ставъ причиною, що по важнѣйшихъ центрахъ руского житя, по мѣстахъ (якъ Перемышль, Червень) мусѣли вытворити ся христіянскї громадкы, котрій обнимали тѣлько бѣльше просвѣченїй одиницѣ высшихъ верствъ суспѣльныхъ.

Нема слѣду зъ тыхъ часѣвъ про зьорганізовану місійну працю на подкарпатскої Русі, чи то зѣ всходу, чи то зъ заходу. Заходна церковь мала много працѣ мѣжь германскими

¹⁾ Гл. Історія України - Руси написавъ М. Гришевскій, Том. I. стор. 180, примѣтка.

²⁾ Гл. *ibid.* стор. 177—179.

народами; для слов'янського всходу у неї ще не було місіонарства, а грецька церква ослаблювана внутрішніми борбами зб що разь то новими ересями, держана, мовби вь клїщах, вь зависимости вѣдъ двѣрскої камариллѣ, менше дбала про новї добутки для справи Божої. А все таки першими проповѣдниками Христової науки на Подкарпатській Русі були місіонарѣ греко-слов'янського обряду, ученики апостолѣв Слов'янъ св. Кирила и Методїя¹⁾.

Укрѣпивши христїанство вь Моравїи и Чехїи, Методїй посилавъ своихъ ученикѣв мѣжъ л'яцкїи племена на рѣцѣ Вислѣ, котрїи покориливъ бувъ велико-моравскїи князь Святополкъ. Выслани священники окрестили л'яцкого князя навѣть противъ его волѣ и знатныхъ мужѣв зъ его дружини, а опѣсля понесли слово Боже дальше на всхѣдъ мѣжъ рускїи племена, котрїи высунули ся були на захѣдъ майже до рѣки Вислы, такъ що пѣдъ самымъ Краковомъ були мѣшани марки т. е. рускїи оселѣ були помѣшани зъ польскими.

По упадку велико-моравскої держави по битвѣ пѣдъ Прешбургомъ (907 р.) прийшло на Русь много слов'янскихъ духовныхъ прогнанихъ нѣмцями, а кромѣ того и зъ Чехїи, вь котрѣи довгїи часы удержувавъ ся слов'янскїи обрядъ, приходили проповѣдники, чи то добровѣльно, пертїи жадобою нести слово Боже мѣжъ поганьску Русь, чи то приневоленї реакцією вь хосень латиньского обряду за Вячислава (926—935), котрїи пѣдъ напоромъ нѣмецкого цѣсаря Генрика Пташника, завязушого ворога Слов'янъ, выгнавъ всѣхъ слов'янскихъ священникѣв, а на ихъ мѣсце спровадивъ нѣмецкихъ духовныхъ²⁾. За его наслѣдника Болеслава I. (935—967), прихильного до грецького обряду, місійна праця ческихъ духовныхъ мѣжъ Русинами скрѣпшала вь наслѣдокъ того, що Чехїя добувши Краковъ и часть Хорватїи безпосередно межувала зъ Русїю а проповѣдникамъ лекше стало переходити зъ одної території на другу. Що дѣйсно подкарпатска Русь входила вь сереру релїгїйного (не полїтичного) впливу Чехїи, слѣдно зъ фальсификату ерекційної грамоты праского епископства (973 р.), вь котрѣи то грамотѣ всхѣдними границями того епископства назначують ся рѣки Бугъ и Стырѣ, або якъ деякїи учени думаютъ рѣка Стрїи, (*Inde ad orientem hos fluvios habet terminos Bug scilicet et Zŭr cum Cracovia civitate. Cosmas I, 37.*)³⁾.

Суть слѣды, що місіонарѣ зъ Моравїи и Чехїи основали епископство вь мѣстѣ Червени на порѣчю Буга и такимъ чи-

¹⁾ Гл. А. С. Петрушевичъ, Холмская епархїя, Львѣвъ 1867 стр. 1.

²⁾ Гл. *Historia powszechna F. J. Holzwartha, T. III. Warszawa 1880, стор. 640—644.*

³⁾ Гл. *Dudik Mährens allgemeine Geschichte I. стор. 383, и Stumpf Die Reichscanzler, III, 1867 Nr. 2882.*

номъ підкарпатска Русь мала церковну організацію еще передь 988 р. т. є. передь загальнымъ введенемъ християнства на Руси.

Володимиръ Великій збираючи розсипану храмину рускої держави прилучивъ (981р.) до кїївського князвства доси незалежний рускій племена на Підкарпатю и Побужу, або якъ лѣтописець мовить занявъ «грады Червѣньскыя,» и посунувъ руску політичну границу ажъ підъ самъ Краківъ¹⁾. Такимъ чиномъ червеньска Русь увійшла въ сферу не лишъ політичнихъ, але и релігійныхъ заходівъ сего равно-апостольного князя, а лѣтописи згадують, що вінъ заходивъ ся коло роспростореня християнства въ тыхъ земляхъ. Дванадцять лѣтъ опісля (993 р.) зновъ ходивъ Володимиръ на Хорватівъ и привѣзъ зъ собою двохъ єпископівъ котрї мали крестити народъ. Получивши червеньску Русь зъ Волинею утворивъ для неї новий центръ и релігійный и політичний въ Володимиръ-Волинськомъ, де посадивъ свого сына Всеволода на княжомъ престолѣ и основавъ єпископство, або якъ деякі ученї думаютъ, перенѣсь єпископство зъ Червеня²⁾. Зъ того часу християнство, маючи зъ давна почву підготовлену, удержало ся и обнімало що разъ то ширші круги, хотяй годѣ не відмѣтити, що оно первѣстно обмежувало ся тілько на вишій верстви, княжу дружину, боярь та мѣщанъ, а християнізація сѣльського народу поступала по воли и вимагала довгои и интензивнои апостольскои працї.

По смерти Володимира захопивъ червеньскї города польскїй король Болеславъ Хоробрий. Відобравъ ихъ князь Ярославъ, а въ 60-тыхъ рокахъ XI. вѣку державъ ихъ внукъ Ярослава Ростиславъ Володимировичъ († 1065). По довгихъ борбахъ добули его сини Рурикъ, Володаръ и Василько Ростиславичѣ свою батьківщину (1084 р.). Володаръ удержавши ся на княжомъ престолѣ въ Перемишли подбавъ про заснованє єпископіи въ своїй столиці. Се було для него легко, бо вінъ живъ въ приязныхъ зносинахъ зъ византійскимъ цѣсаремъ Алексіємъ Комненомъ (грецкій цѣсаревичъ бувъ жонатый зъ Володарівною), черезъ що мавъ впливъ у патріярха и у руского митрополита³⁾.

Вже Володаръ звернувъ бувъ свои заходи на полуднево всхідній землѣ мѣжъ Днѣстромъ а Бугомъ на такъ зване галицке Понизе и старавъ ся кольонізувати тї безлюднї землѣ. Его сынъ Воломирко провадивъ кольонізацію еще интензивнїше и намагавъ ся посунути границу свого князвства до долѣшного Дунаю и Чорного моря. Щобъ бути ближе терену своєї дѣяльности перенѣсь коло 1134 р. столицю до мѣста Галича, бѣльше высуненого на всхѣдъ.

¹⁾ Гл. М. Грушевский, Істор. Укр. Руси Т. III. стор. 307—311.

²⁾ Гл. В. Н. Татищевъ, Історія Россіи II. стор. 78.

³⁾ Гл. Schloetzer, Russische Annalen in slavischer Grundprache V. III. стор. 104.

Основе галицкоі епіскапіі.

Пенесене княжоі столиці до Галіча мало впливъ и на організацію церкви на галицкѡй Руси. Князь бажавъ мати епіскапа въ Галічі, бо рускїй князь і зъ церковныхъ і політичнихъ причинъ дбали о тое, щоби въ своімъ князівстві мати владыку; се було имъ ненаручно, щоби чужій владыка управлявъ ихъ пѡдвластнымъ народомъ. Але мабуть Володимирко († 1153) не успівъ зреалізувати свого бажаня и ажъ его сынъ и наслѣдникъ Ярославъ Осьмомысль, про котрого пѣвецъ о полку Игореві мовить, що вѡнъ сидить «на своімъ златокованѡмъ столі суди рѣдя до Дуная», основавъ епіскапію за згодою кїївского митрополита и то ажъ по смерті великого князя Ізяслава Мстиславича († 1154), котрый ворогувавъ на Ростиславичівъ и своимъ впливомъ не допустивъ, щоби митрополитъ згодивъ ся на ерекцію галицкоі епіскапіі. Патріярхъ апробувавъ канонічну ерекцію тоі епіскапіі и призначивъ їй 13 мѣсце мѣжъ загально рускими, а перше мѣжъ мало рускими епіскапіями¹⁾.

Деякї ученї думаютъ, що князь перенісь 1156 р.²⁾ перемыского владыку Алексія до Галіча, и сей Алексїй уважає ся загально першимъ галицкимъ епіскапомъ. Про него впроче ничъ не знаемо, а тѡлько митрополитъ Левъ Кишка (1711—1728) вычисляючи галицкихъ епіскопівъ въ своїй лѣтописи ставить его першого³⁾.

Его наслѣдникъ бувъ Косма рукоположений кїївскимъ митрополитомъ Константиномъ 1159 р. Такъ подає Татищевъ на основі давнїйшихъ рукописныхъ записокъ. Про него згадує Іпатїївска лѣтопись (стор. 93) пѡдъ 1165 р. при нагоді, якъ вѡнъ вѡдпроваджувавъ грецкого царевича Андроника Комнена зъ Галіча до Константинополя. Андроникъ, сынъ Ісаака Комнена, стративъ ласку у свого стрія цѣсаря Емануїла Комнена, тому утѣкъ 1165 р. зъ Царгороду и прїйшовъ до Галіча до свого свояка Ярослава Осьмомисла. Ярославъ радо прииравъ его «и давъ ему нѣколько градовъ на утѣшеніє». Цѣсарь

¹⁾ Гл. Н. Gelzer, Beiträge zur russischen Kirchengeschichte aus griechischen Quellen въ журналі Zeitschrift für Kirchengeschichte 1892 В. XIII. стор. 246., де єсть напечатаний грекїй текстъ урядового спису всѣхъ рускихъ епіскапій. Списокъ той выготовивъ царгородскїй патріярхатъ въ рокахъ вѡдъ 1261 до 1269 за цѣсаря Михаїла VIII. Палеолога.

²⁾ Гл. Карамзинъ, Історія рос. Государства Т. II. прим. 381., С. Петербургъ 1842., котрий тую вѣдомість взявъ зъ Татищева.

³⁾ Рукописна лѣтопись Кишки переходує ся въ бібліотецѣ гр.-кат. епіскопскоі капитулы въ Перемышли, а деякї уступы зъ неї напечатавъ крил. А. С. Петрушевичъ въ «Сводной лѣтописи». Галицкихъ епіскопівъ такъ вычисляє Кишка: Episcopi Halicienses taliter numerantur: Alexius, Cosmas, Jonas, Gerontius, Ephrem, Joannes, Antonius, Meletius, Athanasius, Zozimas, Niphon, Ignatius, Dorotheus.

Емануилъ помилувавъ свого братанича и выправивъ по него двоухъ митрополитѣвъ. Ярославъ водпустивъ его зъ великою честію и приставивъ къ нему (пославъ зъ нимъ) епископа своего Кузму и знатныхъ бояръ¹⁾. При розкопахъ Галича знайшли ся двѣ печатки сего епископа зъ грецкими написями: *Κοσμάς τῆς Γαλιτζῆς*²⁾.

Про его наслѣдникѣвъ не ма згадки въ давнѣйшихъ жерелахъ, ажъ доперва рукопись Кишки зъ XVIII. вѣку вычислюе ихъ ex antiqua charta на основѣ старинной записки (диптихѣвъ) не подаючи даты анѣ коли, анѣ якъ довго сидѣли они на владичѣмъ престолѣ. Кишка наводитъ ихъ въ такѣмъ порядку:

III. Іона, IV. Геронтій, V. Ефремъ, VI. Іоанъ, VII. Антоній. Владики Іоанъ и Антоній вѣроятно управляли епархією зъ початкомъ XIII. вѣку, а мабутъ за пастырюваня епископа Іоана Папа Иннокентій III. навязавъ зносины зъ галицкимъ княземъ Романомъ приславъ до него послѣвъ (коло 1204 р.) обѣцяючи ему королѣвскій вѣнецъ, коли заключити унію зъ католицкою церквою³⁾. Романъ мавъ дати водмовну водповѣдь и въ загалѣ неприхильно воднѣсь ся до заходѣвъ Папы Иннокентія, котрый по занятю Царгорода католиками 1204 р. бажавъ цѣлу всхдню церковь склонити до єдности зъ св. Апостольскимъ Престоломъ.

Въ Воскресеньскѣй лѣтописи (не конце вѣродостойнои) згадуе ся подъ 1214 р. про галицкого епископа, (лѣтописецъ не подавъ его имени) а то въ оповѣданю про занятѣ Галича угорскимъ королемъ Андрѣемъ. Въ часѣ сороклѣтного заколоту по смерти Романа (1205) Угры заняли Червону Русь и старали ся завести мѣжъ Русинами католицизмъ въ латиньскѣмъ обрядѣ. «Въ лѣто 6722 (1214) король Угорскій посади сына своего (Кольомана) въ Галичи, а Епископа и попы изгна изъ Церкви, а свои Попы приведе Латинскіе на службу.» Поступокъ той походивъ бѣльше зъ політичної рахубы, якъ зъ релігійныхъ мотивѣвъ и тому вызвавъ рнакцію противъ Угрѣвъ и прискоривъ ихъ выгнанѣ зъ Галича.

По Антонію ставитъ крил. А. Петрушевичъ VIII. епископа Артемія⁴⁾, про котрого згадуе Ипатіѣвска лѣтопись подъ 1238 и 1241 р. Артемій сидѣвъ на владичѣмъ престолѣ въ часѣ борбы о Галичъ мѣжъ княземъ Даниломъ а черниговскимъ княземъ Михаиломъ а властиво его сыномъ Ростиславомъ Михайловичомъ, призванымъ несупокѣйными галицкими боярами, щобы обнявъ галицкій княжій престолъ. Артемій державъ

¹⁾ Гл. О соборной Богородичной церквѣ въ Галичѣ, А. С. Петрушевича, въ Галицкѣмъ истор. Сборнику 1854 стор. 52—146.

²⁾ Гл. М. Грушевскій о. а. с. Т. III. стор. 85.

³⁾ *ibid.* стор. 118—119.

⁴⁾ Гл. А. С. Петрушевичъ, о. а. с. стор. 144.

зъ Ростиславомъ и разомъ зъ «дворьскимъ Григоріємъ» верховодивъ мѣжь боярствомъ въ часѣ той заверухи. Коли Ростиславъ (1238 р.) пішовъ походомъ на Литву лишивъ имъ управу князѣвства. Але Данило прийшовъ зъ вѣйскомъ підъ Галичъ а «Пискупъ Артемій и дворьскій Григорій» бачучи, що противъ нихъ звернувъ ся весь галицкій нарѣдъ и не удержать мѣста, вийшли на зустрѣчь Данилови зѣ сльозами въ очахъ и противъ волѣ мусѣли сказати: Прийди князю и перейми городъ. Данило занявъ мѣсто, а бачучи велику силу боярства давъ амнестію епископови и вѣроломнымъ боярамъ¹⁾.

По татарскѣмъ погромѣ 1241 р. Ростиславъ зновъ захопивъ Галичъ, а епископъ Артемій, зломавши присягу Данилови, станувъ по его сторонѣ. Данило рушивъ зѣ значнымъ вѣйскомъ на Галичъ, Ростиславъ утѣкъ а «зъ нимъ бѣжа Артемій епископъ Галицкій.» Що ино представленій подѣбъ кидають свѣтло на становиско галицкихъ владикъ до князя и бояръ, и служатъ иллюстрацію, якій впливъ мали они на управу державы, та якъ то намагали ся обмежувати власть княжу. Въ борбѣ боярскои олігархіи противъ князя они держали зъ буйными боярами, мали въ загально державныхъ справахъ великій голосъ а неразъ въ своихъ рукахъ держали всѣ нитки боярскои конспіраціи.

Опѣсля зновъ не ма згадки про галицкихъ владикъ и тому за Кишкою уважає ся ІХ. епископомъ Мелетій а его наслѣдникомъ Х. Атанасій. Годѣ сказати за котрого зъ нихъ галицка Русь заключила унію зъ Римомъ, въ слѣдъ за чимъ слѣдувала въ другѣй половинѣ 1253 р. коронація Данила на галицкого короля²⁾. Интересно буде пѣзнати, якъ вѣднѣсь ся галицкій епископъ, рускій клиръ и боярство до уніонныхъ заходѣвъ князя? Княжа родина була дуже прихильною до унії; мати Данилова, вдова по Романѣ, була католицкою княжною а самъ Данило бувъ посвоячений зъ ревнымъ католикомъ угорскимъ королемъ Белею. Та и загаль рускій не бувъ ворожій унії. Галицка Русь вѣдъ давна стикала ся зъ католицкими народами, и тому не було ту такои релігійнои выключности та ненависти до Риму, яку примѣчає ся въ кїївскѣй Руси, що стояла підъ непосреднымъ впливомъ Царгороду и зъ вѣдти одержувала митрополитѣвъ; свѣтскій Русины навѣтъ духовній не добачили такои глубокои межѣ мѣжь православіємъ а католицизмомъ а для галицкихъ лѣтописцѣвъ католикъ передовсімъ «крестянинъ единовѣрецъ». Василько каже Данилови про угорского короля Белею: «иди къ нему, яко крестяньнъ естъ» (Ипат. 537); Папу зве галицко-рускій лѣтописецъ «отцемъ»

¹⁾ Гл. М. Грушевскій о. а. с. стор. 151.

²⁾ Гл. М. Грушевскій о. а. с. Т. III. стор. 162—165.

хочь при томъ заявляє свою прихильність вѣрѣ «греческой», а зносины зѣ св. Апостольскимъ Престоломъ розумѣе тільки яко заходы коло вѣдновленя правою вѣры и воедненя церкви. (Ипат. 549) ¹⁾.

Стоячи на такъ прихильномъ становищи до католицкои церкви, епископъ галицкій боронивъ ненарушимости своего грецкого обряду, а коли деяки латиньскій духовнїй, прийшовши на Русь, бажали выкорѣнювати деяки грецкїй звичаѣ и обычаѣ, епископъ и князь запротестували противъ того, а въ слѣдъ за тымъ Папа Инокентїй IV. выдавъ булю 1247 р., въ котрой унявъ ся за грецкимъ обрядомъ и позволивъ вѣдправляти Службу Божу на квасномъ хлѣбѣ. Въ загалѣ поведене Папы зъ рускою церквою и народомъ було шире, правдиво вѣтцѣвске и надзвычайно оглядне; навѣть лѣтописецъ подчеркуе его прихильность до грецкого обряду и подносить, що загрозивъ клятвою тымъ, котри непошанувалибы або ругали ся зъ грецкихъ обрядѣвъ »Некенти бо кленяше хулящимъ вѣру грецкую правовѣрную.« Политичнїй обставины були причиною, що тая унія упала безслѣдно; по коронаціи (1253) король Данило, загрожений татарскимъ нападомъ, зѣрвавъ 1254 р. всякї зносины зъ Римомъ.

Князь Данило бувъ дуже знеохочений самоволею галицкого боярства и тому то его сынъ и наслѣдникъ Левъ перенѣсь ся до нового центра — Львова, а про галицкихъ епископѣвъ и ихъ дѣла не маемо жадныхъ вѣстїй только можемо по запискамъ навести ихъ имена въ томъ порядку:

XI. Зосима, XII. Нифонтъ, XIII. Игнатїй, XIV. Доротеѣй, котрый бувъ послѣднимъ галицкимъ епископомъ и умеръ зъ початкомъ XIV. вѣку.

Основане галицкои митрополїи 1303 р.

Зруйноване Кїѣва Татарами вѣдбило ся на организацию рускои церкви. Центръ, освяченїй историчною традицією розбили Татары, митрополитъ Максимъ ставъ глядѣти для себе новои безпечнѣйшои столицѣ, а зъ 1299 р. перенѣсь ся на постѣйный побуть до Володимира надъ Клязмою. Суздальскїй князѣ добули рѣшаючїй впливъ на управу цѣлои рускои церкви, а се вызвало неохоту галицкихъ князѣвъ и заставило ихъ робити заходы, чтобы вѣдокремити свои землѣ вѣдъ дотепрѣшной ерархичнои звязи. Вже князь Левъ робивъ заходы въ Царгородъ о засноване митрополїи въ Галичи, але безуспѣшно. Допера его сынъ Юрїй I., що щиро занимавъ ся церковными справами, про котрого мовить Длугошъ на основѣ якогось за-

¹⁾ Гл. *ibid.* стор. 95 и 96.

траченого руского жерела, що бувъ *vir industrius et liberalis et in religiosos munificus*¹⁾ перевѣвъ тую справу 1303 р., не пощадивши гроша и дарунковъ для грецкого цѣсаря, бо безъ того »божеска« (*deiva*) рука цѣсаря не булабы підписала хризобулѣ, що вводила новий ерархічний устрій на Руси.

Року 1303 золотою булею цѣсаря Андроника Палеолога (1282—1328) и грамотою патріярха Атанасія (1302—1309) засновано галицку митрополію²⁾ и визначено їй 81 мѣсце мѣжь митрополіями Царгородского патріярхату. До неи належало пять епископій: володимирска, перемыска, луцка, турѡвска и холмска. Урядова записка Царгородского патріярхату зъ початковъ XIV. вѣку, такъ оповѣдає про сей фактъ: »Въ Великій Руси було всѣхъ епископій девятнайцять. Теперь остало при нѣй тільки дванайцять, позаякъ новѣйшими часами галицка епископія на Малій Руси зѡстала піднесена до достоинства митрополіи за боговѣйного цѣсаря кирь Андроника Палеолога и за патріярха кирь Атанасія цѣсарскою хризобулею и затверженемъ патріярха. А прилучено до тои галицкой митрополіи сї епископії: володимирску, перемыску, луцку, турѡвску и холмску, разомъ пять³⁾.

Новооснована митрополія удержала ся въ супокою ледво двайцять пять лѣтъ до 1328 р. Мусимо широ зазначити, що царгородскій патріярхъ вѡдъ початку вѡдносивъ ся неприхильно до галицкой митрополіи а се тому, що галицкїй князѣ ознакомленїй зъ устроємъ западной церкви больше дбали о самостѡйность своєї церковной провинци и нерado принимали владикъ, присланныхъ зъ Царгороду, а зновъ московскїй князѣ и кїѡво-володимирскїй митрополитъ робили сильнїй заходы и на цѣсарскѡмъ дворѣ и въ патріярхатѣ, щобы знести галицку митрополію.

Патріяршимъ благословеніємъ першимъ митрополитомъ галицко-волинскои Руси бувъ поставлений Нифонтъ, (мабуть родомъ Грекъ), рукоположений въ Царгородѣ патріярхомъ Атанасіємъ. Про его жите и пастырску дѣяльність ничо не знаємо, и вѡнъ не довго управлявъ митрополією, бо вже 1305 р. его не було мѣжь живыми. Того року князь Юрій вы-

¹⁾ Гл. Oswald Balzer, *Genealogia Piastów*, wyd. Akademii Umiejętności, Kraków 1895, стор. 347—351.

²⁾ Гл. Hieroclis *synecdemus et notitiae graecae episcopatum...* Ex recognitione G. Parthey, Berolini 1866 стор. 231, not. 81.

³⁾ Гл. H. Gelzer, *Beiträge zur russischen Kirchengeschichte aus griechischen Quellen*, стор. 253.

⁴⁾ Гл. *Acta patriarchatus Constantinopolitani* edidit F. Miklosich et Müller, Vindobonae, T. I. стор. 577, Nr. 318. (Єсть въ бібліот. львѡвского Народного Дому, музей крил. А. Петрушевича) и *Theiner Monumenta Poloniae historica* II. стор. 626—627) Єсть тамъ поданий текстъ листу *Питѡмов* короля Казимира Великого до патріярха Фільотея. Перекладъ уступѡвъ зъ того важного листу наводимо въ слѣдуючѡмъ роздѣлѣ.

славъ Петра игумена Спаского монастыря зъ надъ Раты на рукоположене до Царгороду, не забувши про дары для «вселенского» патріярха. Патріярхъ рукоположивъ Петра и поставивъ галицкимъ митрополитомъ ¹⁾. Въ тѣмъ часѣ умеръ кѣво-володимирскій митрополитъ Максимъ (1305). Петро не вспѣвъ еще выѣхати зъ Царгороду, якъ приѣхавъ на рукоположене монахъ Геронтій, кандидатъ на кѣвского митрополита. Патріярхъ рѣшивъ выхѣснувати сю нагоду, щобы привернути давній ерархічний ладъ на Руси и вѣдмовивъ Геронтієви рукоположеня. Галицкій митрополитъ Петро вернувъ до Галича, а позаякъ кѣвско-володимирска митрополія була необсаджена, то вѣнъ *de facto* ставъ митрополитомъ всеи Руси. Всѣ заходы звернувъ вѣнъ на тоє, щобы укрѣпити свое становиско въ пѣвнѣчній Руси; вѣдъ 1309 р. перебувавъ часто въ Кієвѣ и Володимирѣ а въ 20-тыхъ рокахъ упрошений вел. княземъ московскимъ Іоаномъ Калитою осѣвъ въ Москвѣ, не зрѣкаючи ся и галицкой митрополіи, якою управлявъ мабуть ажъ до смерти т. е. до 1326 р. ²⁾. Православна церковь вчисляє его мѣжь святихъ а тѣло его спочиває въ Москвѣ въ церквѣ Успенія Пр. Богородицѣ.

Мабуть еще за житя митрополита Петра сидѣвъ на галицкѣмъ владичѣмъ престолѣ Гавріиль, котрый загально уважає ся третымъ галицкимъ митрополитомъ. Вѣнъ не довго управлявъ митрополією а умеръ зъ кѣнцемъ 1327 р.

Кѣвско-володимирскимъ митрополитомъ ставъ 1328 р. Теогность (1328—1353) дуже оборотный та образованый Грекъ. Вѣнъ умѣвъ выхѣснувати вакансію галицкой митрополіи, непевный політичний вѣдносини въ галицко-волинскѣй державѣ, неохоту, зъ якою вѣдносивъ ся князь Юрій II. (Болеславъ Тройденевичъ) до православныхъ и довѣвъ митрополію до упадку. Заразъ по своѣмъ приѣздѣ на Русь загостивъ до Галича; въ маю 1328 р. перевѣвъ выбѣръ галицкого епископа Теодора, рукоположивъ его при асистѣ малорускихъ епископовъ зъ Перемышля Луцка, Турова и Холма а опѣсля переводивъ дуже ревню архипастирскій осмотръ малорускихъ епархій ³⁾.

Епископъ Теодоръ не заспавъ справы а зъ кѣнцемъ 1330 р. поѣхавъ до Царгороду добивати ся своихъ правъ. Патріярхъ Исаія (1323—1334) признавъ право за Теодоромъ, даючи єму титулъ галицкого митрополита, а въ слѣдъ за тымъ

¹⁾ Гл. Н. Gelzer, о. а. с. стор. 257.

²⁾ Гл. М. Грушевскій, о. а. с. Т. III. стор. 300—304.; О началѣ галицкой и литовской митрополіи и о первыхъ тамошнихъ митрополитахъ по византійскимъ документальнымъ источникамъ XIV вѣка, проф. Павлова, вѣдбитка зъ Русскаго Обзорѣнія за 1894 р., и Исторія Галицко-володимирской Руси, И. Шараневичъ, стор. 124 и 125.

³⁾ Гл. И. Шараневичъ, о. а. с. стор. 142 за Татищевомъ, Т. IV. стор. 126.

митрополитъ Теодоръ засѣдавъ дня 6 цвѣтна 1331 р. на царгородскомъ синодѣ *εὐθιμῶσα* въ коллегіи грецкихъ митрополитовъ, наиблизшихъ дорадниковъ патріярха¹⁾. Але таки того самого 1331 р. приѣхавъ Теогностъ до Царгороду и ту убивъ цѣлу справу. Теодоръ вернувъ до Галича епископомъ, подвластнымъ кїѣвско-московскому митрополитови, и въ той зависимости остававъ ажъ до 40 выхъ роковъ XIV. вѣку.

А якажъ то була церковна яка канонїчна причина, що склонила святѣйшого (*παραστάτης*) патріярха скасувати въ серпни тое, що въ цвѣтні уважавъ за слушне и правне? Не церковнї а політичнї рахубы були ту рѣшаючимъ моментомъ; за Теогностомъ стоявъ вел. князь московскїй Іоанъ Калита зб своєю силою, впливами та повною калитою (що мимоходомъ сказавши такожъ було важнымъ аргументомъ), стоявъ князь, що добивавъ ся независимости для своєї церкви и каждой хвилї мѡгъ зорвати церковну звязъ зъ грецкимъ цѣсаремъ и его патріярхомъ. А Теодоръ покликывавъ ся тѡлько на писанїй булѣ и права, котрыхъ не мѡгъ подперти сильнѣйшимъ аргументомъ, бо галицкїй князь Юрїй вѡднѣсь ся до тої справи рѡвнородно а може и радѣвъ зъ упадку православної митрополїи²⁾.

Та Теодоръ не уважавъ справи програюю, и слѣдивъ вѡдносины въ Царгородѣ, щобы въ одвѣтнѡй порѣ упѡмнути ся о свои права. Становиско его стало вельми крѣпке въ Галичи въ наслѣдокъ реакціи противъ католицизму и явного бунту боярь противъ Юрїя, котрый то бунтъ закончивъ ся отроенемъ сего князя.

По смерти цѣсаря Андроника III. наставъ несупокѡй въ Царгородѣ въ часѣ малолѣтности его сына Іоана V. Пальеолога. Теодоръ забезпечивши собѣ помѡчъ у князя Димитрїя-Любарта, выбравъ ся до патріярха Іоана Калекаса, а сей вѡдновивъ галицку митрополїю въ границяхъ зачеркненихъ въ грамотѣ фундаційнѡй 1303 р. Теогностъ бажавъ спаралїзувати ту постанову и поднѣсь противъ Теодора рѡжнї обвинуваченя. Але патріярхъ унявъ ся за Теодоромъ и проголосивъ клятву на всѣхъ, що будуть ему противити ся (1341 або 1342 р.)³⁾.

Однакъ не довго устояла ся галицка митрополїя, бо и патріярхъ Іоанъ Калекасъ утративъ 1347 р. патріяршїй престолъ побѣдженый фанатичными Палямитами-гезихистами⁴⁾. На цѣ-

¹⁾ Гл. Acta patriarchatus Constant., T. I. стор. 164, Nr. 73

²⁾ Гл. А. Czolowski, Lwów za ruskich czasów. Kwartalnik historyczny 1891, T. IV.

³⁾ Гл. Regel, Analecta byzantino-russica стор. 52.

⁴⁾ Григорїй Палама архїєпископъ зъ Солуня бувъ головнимъ поборникомъ доктрини гезихаствѣ. Въ православної церквѣ вѡнъ уважае ся «святимъ».

сарскѡмъ престолѣ засѣвъ (1347) Іоанъ Кантакузень, міністеръ покойного цѣсаря Андроніка, а на патріяршій престолъ поступивъ Изидоръ Бухира, горячій Палямита.

Митрополитъ Теогностъ и его покровитель московскій князь Симеонъ бачили, якъ безпощадно нищивъ цѣсарь Кантакузень и его патріярхъ Изидоръ всѣ постановы патріярха Іоана и тому рѣшили выхѡсновати тую реакцію, щоби згнести галицку митрополію. Князь не пощадивъ гроша ¹⁾, а грецкій цѣсарь оголосивъ въ серпни 1347 р. хризобудю, якою знѣсь галицку митрополію. «Святый» патріяршій синодъ, що вѡдбувъ ся въ вересни, затвердивъ цѣсарску булю и скасувавъ галицку митрополію «на завсѣгды на вѣки вѣковъ». Хризобудя подає такі причины того зарядженя: «Галицка митрополія се инновация, основана що ино недавно противъ всякого Божого закона и постановъ церкви одиноко тѡлько зѡ злои волѣ продажного и захланного патріярха (*διὰ τῆς κακουργίας τοῦ ζοηματίας πατριάρχου Κωνσταντινουπόλεως*). Русины стали негодувати на сей подѣль митрополіи. Про се донѣсь цѣсареви князь Симеонъ и разомъ зъ иншими князями Руси просивъ, абы вѡдновити єднѡсть митрополіи. Цѣсарь згодивъ ся на постулатъ Русинѡвъ и тому прилучують ся назадъ до кїївскои митрополіи всѣ епископства Малои Руси, котра зве ся такожъ Волинь, а именно: епископство галицке, володимирске, холмске, перемыске, луцке и турѡвске, и такимъ чиномъ при Божій помочи привертає ся старинный, справедливый и Богови милый устрѡй церкви» ²⁾. Теодора, «святѣйшого и всечестнѣйшого епископа Галича, возлюбленого во Христѣ брата и сослужителя» вѡззавъ патріярхъ, щоби вѡдкинувши на бѡкъ всѣ sprawy якъ найкорше явивъ ся въ Царгородѣ (отвѣтно до рѣшеня «святѣйшого и божого синоду») и ту передъ синодомъ очистивъ ся зъ закидѡвъ пѡднесеныхъ противъ него митрополитомъ Теогностомъ ³⁾. Цѣсарь повѣдомивъ про се кн. Симеона и Теогноста и запрошувавъ митрополита абы, або самъ приѣхавъ до Царгороду на судъ надъ Теодоромъ, або приславъ своихъ послѡвъ, котрї потрафилибы основно выложити всѣ его провинны. До галицко-волинського князя Любарта такожъ выславъ письмо зъ зазывѡмъ, абы въ справахъ вѣры услухавъ волѣ цѣсаря новои Ромы, принявъ тоє рѣшенє, приславъ узурпатора Теодора на судъ до патріярха, та узнавъ кїївского митрополита и ексарха Теогноста архипастыремъ цѣлои Руси. Любартъ обидивъ ся тономъ цѣсарского письма, а вѡдтакъ бачивъ, що патріярхъ и цѣсарь наганяють воду на млынъ московского кня-

¹⁾ Гл. М. Грушевскій о. а. с. Т. III. стор. 303 примѣтка.

²⁾ Гл. Acta patriarchatus Const. T. I. стор. 263 Nr. 118.

³⁾ ibid. T. I. стор. 265. Nr. 119.

зя и своїми рѣшеннями дають ему переважаючий впливъ на справи рускої церкви. Тому унявъ ся за Теодоромъ и не выдавъ ворогамъ, вже хотѣбы зъ тои рації, що прецѣнь вѣнь самъ пославъ его до Царгороду упоминати ся о митрополич права.

Та незадовго такъ зложили ся політичній обставини, що самъ князь Любарть мусѣвъ жертвувати Теодора и склонити ся до союзу зъ Москвою. Польскій король Казимиръ побѣдивъ его 1349 р. и занявъ Волинь. Хитрый Грекъ митрополитъ Теогность бачивъ, що се найодвѣтнѣйша пора, чтобы перевести рѣшене цѣсаря и патріярха. Вѣнь приѣхавъ на Волинь до Любарта, зробивъ ему надѣю на помѣчь кн. Симеона 1349 р. и высватавъ зъ ростовскою княжною Ольгою, близькою своячкою московского князя¹⁾. Теодоръ стративъ тогды всяку опору, та годѣ сказати чи вѣнь подчинивъ ся Теогности, чи боронивъ дальше своєї независимости. Про его судьбу ничо не згадують старій памятки починаючи зъ 1347 р., а се пояснюе ся тымъ, що на галицкѣй Руси недавно захопленѣй Казимиромъ счинивъ ся заколотъ, загаль боярства занявъ ся обезпеченемъ религійныхъ и политичныхъ свободъ а менше интересувавъ ся справою галицкою митрополіи. Мабуть ажъ до смерти Теодоръ не давъ собѣ выдерти свои права; доперва 1355 р. упала галицка митрополія, а на патріяршѣмъ соборѣ (1355) прилучено всѣ малорускій епархіи до литовской митрополіи, якою управлявъ литовскій митрополитъ Романъ²⁾.

Подъ управою литовскихъ митрополитѣвъ була галицка епархіа до 1362 р. Опѣсля ей не обсаджено, а митрополитомъ цѣлои Руси ставъ Кіѣво-московскій митрополитъ Алексій.

Вѣдновлене галицкою митрополіи за короля Казимира 1371 р.

Король Казимиръ занявши 1340 р. галицку Русь, лишивъ Русинамъ свободу вѣроисповѣданя, а 1341 р. присягъ торжественно, що пошануе права и свободы грецкою церкви. Зъ того часу вѣньне много мѣшавъ ся до справъ галицкою епископіи и навѣтъ не поднѣсь протесту, коли 1355 р. прилучено ей до литовской митрополіи. Ажъ коли литовскій князь Ольгердъ ставъ подносити претенсіи на всѣ рускій землѣ, король рѣшивъ розбрати тую церковну звязъ, яка була мѣжь галицкою Русію а Литвою, а для православныхъ въ Польщѣ воскресити галицку митрополію. Обставини въ тотъ часъ зложили ся дуже щасливо. Литовска митрополія була необсаджена

¹⁾ Гл. М. Грушевскій о. а. с. Т. III стор. 304.

²⁾ Гл. Acta patr. Constantinop. I. стор. 425, Nr. 188.

вѣдъ 1362 р., кїѣво-московскїй митрополитъ Алексїй занедбувавъ малорускїй епархїи, пересиджувавъ головно въ Москвѣ а се вызвало невдоволене мѣж Русинами та зродило бажане воскресити галицку митрополїю. На нарадѣ короля зъ рускими епископами, князями и боярами порѣшено выслати до Царгороду галицкого епископа Антонїя и зажадати вѣдъ патрїярха Фїльотея, абы его поставивъ галицкимъ митрополитомъ. Все тоє робивъ король потай, щобы о тѣмъ не знали католики, анѣ латиньске духовенъство анѣ навѣтъ самъ св. Отець, що въ тѣмъ часѣ мешкавъ въ Авинїонѣ¹⁾. Яка була причина сему, обачимо опѣсля.

Антонїй выѣхавъ до Царгороду 1371 р. а король давъ ему письмо до патрїярха Фїльотея *Питѣмор*, въ котрѣмъ вѣдъ разу поставивъ справу на вѣстрию меча, и безусловно зажадавъ вѣдновленя митрополїи²⁾. Варто троха основнѣйше пѣзнати змѣсть того письма. Король, зложивши на самѣмъ вступѣ найнижшїй поклѣнъ святому патрїярсѣ, вѣдъ разу ясно поставивъ справу, и зажадавъ, абы поставивъ митрополитомъ епископа Антонїя, мужа достойного, честного, непорочныхъ обычаѣвъ и кроткого сѣрця, котрого король разомъ зъ князями и боярами выбравъ на тоє достоинство. Бажане короля и Русинѣвъ не якась новизна, бо »уже вѣдъ вѣкѣвъ Галичъ славивъ ся по всѣхъ сторонахъ свѣта яко митрополїя и бувъ престольнымъ городомъ митрополита вѣдъ давныхъ вѣкѣвъ. Першимъ митрополитомъ за вашимъ (патрїяршимъ) благословенїемъ бувъ Нифонъ, другимъ бувъ Петро, третимъ бувъ Гаврїилъ, а четвертымъ бувъ Теодоръ. Всѣ они сидѣли на тѣмъ престолѣ въ Галичи.« А щобы скорше патрїярхъ склонивъ ся до его выводовъ, король такъ заявивъ Фїльотеєви: »Мы выбрали святого епископа Антонїя, щобы одержавъ ваше благословенїе (на митрополита), и ради Бога и зѣ взгляду на насъ и зѣ взгляду на свѣтїй церкви най буде благословенїе ваше и (благословенїе) неба надъ тымъ чоловѣкомъ, абы не бувъ опорожненный престоль той митрополїи; рукоположѣтъ Антонїя на митрополита, абы не упадала вѣра (законъ) Русинѣвъ, та абы удержала ся ненарушена. А не якъ буде милосердїя Божого и вашого благословенїя надъ тымъ чоловѣкомъ, то не жалуйте ся потѣмъ на насъ, що мы знайдемо ся въ конечности крестити Русинѣвъ на латиньску вѣру, позаякъ не ма митрополита на Руси (розумѣе ся на Руси, пѣдвластнѣй Польщѣ) а земля не може бути безъ закона.«

Тоє корольське письмо зробило сильне вражѣне на патрїярха; вѣнъ стоявъ передъ альтернативою, або стратити га-

¹⁾ Гл. Theiner, Mon. hist. I. стор. 676 и 713—714.

²⁾ Гл. Acta patriar. T. I. стор. 578—580

лицу Русь, котру Казимирь перетягнувбы на обрядъ латиньскій а опѣсля давъ їй латиньского митрополита, або поставити митрополитомъ того Антонія, що привѣзъ такъ немиле письмо, а свои права на митрополію підперъ такъ страшнымъ для патріярха аргументомъ. А заява Казимира, що буде мусѣвъ Русинѣвъ «крестити на латиньску вѣру» не була марна погроза; католицизмъ розпросторювавъ ся чимъ разъ бѣльше на галицкѣй Руси а хотяй король памятаючи якъ трагічно закончила ся насильна пропаганда Юрія II., поступавъ оглядно и до того часу не основувавъ латиньскихъ епископій, то всежь таки вѣнъ підготовлювавъ для нихъ теренъ тымъ, що основувавъ парохіи, розпочавъ будову катедры у Львовѣ та підпомагавъ місії Францішканѣвъ и Домініканѣвъ. Про се оповѣвъ Антоній «святѣйшому» патріярхови, а вѣнъ самъ знавъ добре о тѣмъ, якій напоръ роблено на короля зъ Авиніону, починаючи зъ 1341 р., щобы поусувавъ всѣхъ православныхъ владикъ. Бо въ папскѣмъ окруженю въ Авиніонѣ виробивъ ся поглядъ на основѣ реляцій місіонарѣвъ монахѣвъ, що всѣ рускій епархії належить уважати за опорожнені а то зъ тои причини, що всѣ тї епархії були колись католицкѣй, а зъ хвилею якъ владика попали въ схизму, потратили право управляти вѣрными а король обовязаний бувъ въ совѣсти на всѣ тї епископскій престолы поименовати епископѣвъ католикѣвъ¹⁾.

Патріярхъ зрозумѣвъ грѣзну ситуацію и безпроводочно заименовавъ Антонія галицкимъ митрополитомъ на патріяршѣмъ соборѣ въ маю 1371 р. До галицкой митрополіи прилучено епископії: холмску, турѣвску, перемьску и володимирску²⁾, а такимъ чиномъ не обнимала она всѣхъ тыхъ епархій, якій належали до неї передъ 1347 р., бо вѣдпала вѣдъ неї луцка епархія.

Новому митрополитови выставивъ патріярхъ якъ найкраще свѣдоцтво заявляючи, що до Царгороду прийшовъ епископъ Антоній, котрый вже много потрудивъ ся дома на Руси. Патріярхъ перевѣвъ зъ нимъ строгій испытъ а опѣсля рѣшенемъ синода признано его достойнымъ и одвѣтнимъ на урядъ митрополита, въ наслѣдокъ чогу посунувъ ся зъ епископа на митрополита въ Галичи³⁾. Та и мѣжь населенемъ галицкой Руси мавъ вѣнъ славу мужа правого и побожного, хотяй пѣзнѣйшій польскій письменники намагали ся той переказъ про его че-

¹⁾ Гл. Monum. hist. Pol. I. 676 Nr. 910., де єсть напечатаний такий приказъ Папы Григорія XI., даний краківскому епископови: Mandamus, quatenus omnes et singulos Episcopos preadictae terrae Russiae, quos per summariam informationem scismaticos esse reperis, ab eorum ecclesiis et episcopatibus auctoritate apostolica prorsus amoveas atque prives.

²⁾ Гл. Acta patriar. I. стор. 578—580.

³⁾ Гл. ibid.

сноты навязати до якогось Antoniego Włocha ¹⁾ галицького єпископа латиньского. Однакъ мы знаємо, що въ тотчасъ еще небуло въ Галичи латиньского єпископства, а єго основано доперва 1375 р.

Вернувши на Русь Антоній не заставъ вже короля Казимира († 1370); управу краю обнявъ угорскій король Людвикъ а властиво Володиславъ князь Опольскій. Митрополитъ переконавъ ся сейчасъ, що нові паны Галича неприхильно вѣдоносять ся до руской церкви. Вѣнь взявъ ся дуже енергично до пастырской працѣ, переводивъ каноничнн осмотры парохій, рукополагавъ священникѣвъ, поставлявъ єпископѣвъ та намагавъ ся виробити собѣ поважне становиско у князя Володислава. Часто пересиджувавъ вѣнь у Львовѣ, бувавъ на княжѣмъ дворѣ, а 1375 р. згадує ся Antonius Metropolitanus Haliciensis разомъ зъ рускими боярами грецкой вѣры яко свѣдокъ при кн. Володиславѣ въ Городку коло Львова ²⁾.

И симъ разомъ трудно було устояти ся галицькой митрополіи, бо на ню пѣднявъ ся напѣръ зъ двохъ сторѣнь — зѣ всходу и заходу. Папа Григорій XI. заразы слѣдуючого року высловивъ свое невдоволенє зъ обсады всѣхъ православныхъ єпископій въ письмѣ до краківского єпископа зъ дня 19 липня 1372 (*Sane ad nostrum non sine mentis turbatione pervenit auditum, quod in terra Russie quamplures Episcopi scismatici fore poscuntur*) и поручивъ всѣхъ православныхъ владикѣ поусувати. Въ булѣ »*Debitum officii pastoralis*« зъ 13 лютого 1375 р. поновивъ вѣнь свѣй приказъ, а щобы спинити дальшій розвѣй православної церкви, основано таки того самого (1375) року латиньску митрополію въ Галичи а у всѣхъ малорускихъ и волинськихъ єпископійхъ поставлено и латиньскихъ єпископѣвъ.

Кіѣво-московскій митрополитъ Алексій выступивъ еще рѣшучийше противъ вѣдновленя галицькой митрополіи. Патріяхъ Фільтей выславъ до него письмо въ серпни 1371 р., въ котрѣмъ выправдувавъ свѣй поступокъ, подавъ причины скорого полагодженя бажаня польского короля а митрополитови зробивъ докѣръ недбалости и нерадивости, котра послужила Казимирови основою пѣднести претенсїи на вѣдновленє галицькой митрополіи. »Я згодивъ ся на бажанє короля Ляхїи пѣдъ прєсїєю (*ἀναγκασθέντες ἡμεῖς*), пише »святѣйшій патріярхъ вселеньскихъ соборѣвъ,« бо вѣнь загрозивъ, що буде перекрещувати Русинѣвъ на латиньску вѣру и на власну руку поставити Русинамъ латиньского митропслита. А се бувбы вѣнь зробивъ, бо самъ єсть латинникъ не нашого обряду и тому якъ найбільше дякую Богови, що того доси вже не зробивъ, але вѣд-

¹⁾ Гл. *Historia miasta Lwowa... przez Bartłomieja Zimorowicza po łacinie napisana a pracą Marcina Piwockiego wydana. Lwów 1855* стор. 119.

²⁾ *Akta grodzkie i ziemskie* Т. II. стор. 5—7, (IV.).

нѣсь ся до мене и приневоливъ поставити митрополита». Відтакъ додавъ патріярхъ, що ему навѣтъ годѣ було инакше зробити, бо митрополитъ занедбувавъ малорускій епархію, не посѣщавъ ихъ, не поставлявъ єпископѣвъ въ наслѣдокъ чого забракло священникѣвъ, народъ лишивъ ся безъ пастырѣвъ а мѣжъ запущеными вѣрными стали ширити ся ереси и рѣжного рода соблазни. Самъ митрополитъ завинивъ, що патріярхъ мусѣвъ подбати о малорускій епархію, а кїївська митрополія не много черезъ тоє зменшила ся, бо до галицкои митрополіи прилучено тѣлько тї епархіи, що суть подъ властію короля Ляхиі т. є. володимирску, перемыску и холмску, а вылучено луцку епархію, котра на дальше лишає ся при кїївскѣмъ митрополитѣ¹⁾. Про турѣвску епархію ничо патріярхъ не вспѣмнувъ мимо того, що въ грамотѣ подчинивъ єи галицкому митрополитови; видно, що пѣзнѣйше спостерѣгъ, що Турѣвъ належавъ до Литвы а не до короля Казимира.

Патріяршій листъ не вдоволивъ митрополита; Алексій, а еще бѣльше литовскій митрополитъ Кипріянъ (вѣдъ 1376 р.) запобѣгали о тоє, щоби обняти управу галицкои митрополіи. Тому позиція митрополита Антонія була дуже трудна, коли зважитъ ся, що и патріярхъ Фільотей поступавъ зъ обсадою рускихъ митрополій дуже неконсеквентно, безъ жадной провѣдной думки; зносивъ то зновъ обсаджувавъ митрополію и то пѣсля того чи перемагавъ на цѣсарскѣмъ дворѣ впливъ Польщѣ, чи Литвы або московского князя. Именуючи 1376 р. литовского митрополита Кипріяна, признавъ ему всѣ малорускій епархію, а зъ 1380 р. Кипріянъ за благоловеніємъ патріярха дѣйстно ставъ митрополитомъ Малои Руси²⁾. Антоній протестувавъ противъ вѣдниманя митрополичихъ правъ, але не мѣгъ ничо вдѣяти, бо оборотный Кипріянъ умѣвъ приеднати собѣ короля Володислава Ягайла и его жену королеву Ядвигу, удержавъ ся на разѣ добутѣмъ становиску а 1378 р. передъ нимъ, яко галицко-литовскимъ митрополитомъ присягавъ володскій господаръ Петро, поддаючи ся въ зависимость Польщѣ. Незадовго потѣмъ (1389 р.) поѣхавъ Кипріянъ до Царгороду а вернувши зъ вѣдти зъ титуломъ митрополита цѣлои Руси, погодивъ ся зъ вел. московскимъ княземъ Василіємъ, переселивъ ся въ Москву, де его приняли зъ великою почестью³⁾.

Въ тѣмъ часѣ (дєсь около 1389—1391 р.) опорожнивъ ся владичій престолъ въ Галичи черезъ смерть Антонія, и Ягайло бажавъ мати въ Польщѣ галицкого митрополита. Заки король вышукавъ одвѣтного кандидата, патріярхъ Антоній

¹⁾ Гл. Acta patriarch. Т. I. стор. 582.

²⁾ Гл. Acta patr. Т. II. стор. 13 и 17.

³⁾ Гл. Описаніє кїєвософійскаго собора и кїєвской ієрархіи, Кїєвъ 1825, стор. 96—99.



приславъ въ серпни 1391 р. письмо до монаха Симеона, Волоха проживающога на Руси, абы по смерти галицкого владыки обнявъ управу галицкои епархїи до того часу, доки не приїде до Царгороду кандидатъ на рукоположене а патріярхъ не вѣддасть ему управу епархїи¹⁾. На случай, якбы умеръ монахъ Симеомъ, его наслѣника администратора въ Галичи мавъ заименовати воевода Балишь и его братъ Драгошъ. Симеонъ не умеръ, але обнявъ управу галицкои епархїи. Тогда зайшовъ на галицку Русь якійсь грецкій дурисвѣтъ Павло Тагарисъ. Вѣнъ представивъ ся ако епископъ, повновластникъ патріярха присланный на Русь, щобы рукоположити въ епископа монаха Симеона. Рукоположене вѣдбуло ся а тогда показало ся, що Тагарисъ, се простый обманецъ, отчайдухъ, що обманювавъ не лишъ епископѣвъ, але и патріярхѣвъ и Папу²⁾. Симеонъ сейчасъ выклявъ Тагариса, вырѣкъ ся епископского достоинства и вернувъ до монастыря.

За той часъ король Ягайло усмотрѣвъ кандидата на галицку митрополїю, а бувъ се Іоанъ Сава епископъ зъ Луцка³⁾. Отримавши королѣвску номінаційну грамоту и письмо до патріярха, поѣхавъ 1393 р. до Царгороду на поставлене въ митрополита. Довѣдавъ ся о тѣмъ митрополитѣ Кипріянъ и рѣшивъ не допустити до обсады галицкои митрополїи. Епископъ володимирскій вѣнъ бувъ давнѣйше жалобу на Іоана до митрополита. Процесъ бувъ еще непорѣшенный а Кипріянъ, выхѣсновуючи тоє, выславъ письмо до патріярха, въ котрѣмъ просивъ, щобы не поставлявъ Іоана доти, доки митрополитъ не рѣшить внесенои жалобы. Самого номіната змалювавъ яко чоловѣка недостойного епископства а не то митрополїи.

Іоанъ, приѣхавши до Царгороду, зложивъ свое «чолобитіє» патріярсѣ и вѣддавъ королѣвскїя письма. Мѣсто благословенія, патріярхъ выклявъ его и завѣзавъ, щобы ставивъ ся передъ патріяршимъ синодомъ на судъ. Іоанъ утѣкъ чимъ скорше зъ Царгороду на островъ Фаросъ и не ожидаючи патріяршої ласки и благословенія, вернувъ до дому. Патріярхъ выславъ въ жовтні 1393 р. листъ до короля Ягайла, въ котрѣмъ представивъ королеви всѣ закиды, пѣднесенї Кипріяномъ противъ Іоана, и просивъ щобы ему вѣдобравъ луцке епископство а на его мѣсце принявъ владыку, рукоположеного митрополитомъ Кипріяномъ. До Кипріяна такожъ писавъ патріярхъ, доносивъ ему якъ закончила ся въ Царгородѣ справа зъ Іоаномъ и завзивавъ, щобы его безъ пощады осудивъ, выгнавъ зъ Луцка

¹⁾ Гл. Acta pato. Т. II. 158 Nр. 427.

²⁾ Папа Урбанъ V. здемаскувавъ того обманца и велѣвъ го замкнути до вязницѣ.

³⁾ Гл. Acta patr. Т. II. 281 и 284.

и не допустивъ до Галича ¹⁾. Митрополитъ сейчасъ сповнивъ волю патріярха. Іоана вѣдсудивъ вѣдъ епископства а до Луцка рукоположивъ епископа Теодора, котрый 1397 р. дѣйсно управявъ тою епархією.

Але король не услухавъ патріярха, обиджений его вѣдмовою и тымъ, що проклявъ его номіната, пѣддержувавъ Іоана въ Галичи и вѣддавъ ему управу епархіи. Патріярхъ выславъ 1393 р. послѣвъ на Русь: вифлеємского архіепископа Михаила и цѣсарского дворянина Алексія Арона ²⁾. Михаилови поручивъ, щобы рукополагавъ священникѣвъ для галицкой епархіи, але мабутъ не много вѣднъ ту здѣлавъ, бо перешкодивъ ему епископъ Іоанъ и не дозволивъ король Ягайо. Такъ оставала Мала Русь безъ митрополита, хотяй Кипріянь часто навѣдувавъ ся ту а навѣтъ рукоположивъ епископа для малоруской епархіи ³⁾.

Та однакъ така провізорія не могла довго удержати ся. Самъ патріярхъ рѣшивъ навязати зносины зъ королемъ а на свого посла выбравъ зновъ архіепископа Михаила, котрый знавъ руску мову и вѣдвосины на галицкой Руси. Выправляючи его на Русь, давъ ему грамоту, въ котрой именувавъ галицкимъ ексархомъ, давъ ему широку духовну власть, поручивъ учити нарѣдъ въ церквахъ, рукополагати достойныхъ священникѣвъ, освящати церкви и совершати всѣ архіерейскіи священодѣйства зъ выимкою рукоположеня епископа. А зновъ всѣхъ вѣрныхъ галицкой землѣ завзывавъ патріярхъ, абы слухали Михаила, вѣддавали ему належну честь, та дали потрѣбну сторожу и оборону, якъ буде вертати до Царгороду ⁴⁾. Крімъ управы епархіи, цѣль місії Михаила була—спонукати короля, щобы не пѣддержувавъ провізоріи та устно пояснити ему услѣвья, вѣдъ котрыхъ зависѣла дефінитивна обсада галицкой-митрополіи. Въ окремѣмъ письмѣ патріярхъ повѣдомивъ короля, що управу галицкой епархіи поручивъ ексархови Михаилови и просивъ, абы его пѣддержувавъ и помагавъ въ выконуваню архипастырской власти. Що до Іоана заявивъ, що поставитъ его галицкимъ митрополитомъ, але вѣднъ мусить сейчасъ выбрати ся зъ Галича, ѣхати на судъ до митрополита Кипріяна, упокорити ся передъ нимъ, яко передъ своимъ настоятелемъ (бо Іоанъ, яко луцкій епископъ пѣддлагавъ власти Кипріяна) и просити, щобы ему простивъ. На случай, коли Іоанъ не покае ся, або митрополитъ не розрѣшитъ его, король може выбрати собѣ достойного кандидата, дати ему номінаційну грамоту и

¹⁾ Гл. *ibid.* стор. 180.

²⁾ Гл. *ibid.* стор. 171.

³⁾ бл. п. еп. Пелешъ подає, що се бувъ перемьскій епископъ. *Geschichte der Union der ruthenischen Kirche mit Rom*, I. B, 356 и 357.

⁴⁾ Гл. *Acta patriarh.* Т. II. стор. 278;

прислати разомъ зъ ексархомъ Михаиломъ до Царгороду на рукоположене. А якъ король не має вѣдповѣдного кандидата то патріярхъ самъ выбере чоловѣка, що буде милый Богови и королеви и народови, бо народъ не може довше бути безъ епископа.

До митрополита Кипріяна такожъ выславъ патріярхъ письмо, въ котромъ заявивъ, що, правда, галицка митрополія основана подъ пресією польского короля, але мимо того патріярхъ бажає еи удержати и тому зробивъ закидъ Кипріянови, що вдирає ся въ чужі права, рукоположивши епископа для малоруской епархіи. Противъ Іоана не мѣгъ патріярхъ острѣйше выступати и на будуче не зможе єму ничъ зробити. Колижъ митрополитъ не знає точно всѣхъ провинъ луцкого епископа, най вѣдзє єго на судъ, загадає, щоби очистивъ ся зѣ всѣхъ закидѣвъ а опѣсля най прише точно справозданє о єго поведєню и о тѣмъ, якъ скѣнчивъ ся процесъ зъ володимирскимъ епископомъ. Теперь єсть найлѣпша случайнѣсть до того, бо на Руси єсть вифлєемскій архієпископъ¹⁾.

Місія архієпископа Михаила не удала ся. Король и дальше пѣддержувавъ свого номіната и рѣшивъ приневолити патріярха, щоби поставивъ Іоана митрополитомъ. За тое обѣцявъ Іоанъ выплатити королеви «двѣстѣ гривенъ Рускихъ и дати тритцять коній безъ хитрости»²⁾.

Але противъ митрополита Кипріяна не годєнь бувъ удержати ся; се бувъ зручний Сербинъ, що потрафивъ рѣвночасно сидѣти на трохъ столицяхъ, тромъ панамъ служити, що умѣвъ справно походити коло короля. Ягайло знавъ о тѣмъ, що Кипріянь склонює ся до уніи зъ св. римскою церквою и тому бувъ для него дуже прихильный³⁾. Користаючи зъ того, такъ собѣ приєднавъ короля що сей выдавъ єму Іоана 1401 р. Кипріянь зложивъ єго зъ епископства и замкнувъ въ монастирѣ въ Москвѣ⁴⁾.

¹⁾ *ibid.* стор. 284.

²⁾ Цѣкавий листъ епископа Іоана, писаний въ Опатовѣ дня 1. лютого 1397 наводимо въ цѣлости: «А се азъ Владыка Иванъ изъ Луцка знаємо чиню всѣмъ, аже даль ми Государь мой Великій Король Митрополью Галицкую, хочетми помочи на поставленье Митрополитомъ, а коли Богъ дастъ стану Митрополитомъ, я за то слюбую и хочу дати, оже Богъ дастъ, моему милому Государю Королю двѣстѣ гривенъ Рускихъ, а тритцять коній безъ хитрости, и того не хочу иступити, и на то єсмь свои Листъ далъ и печать привѣсилъ въ Опатовѣ предъ Громницями у лѣта нароженья Сына Божья тысячи триста девяносто осмого лѣта.» (Гл. Описаніє кїевософ. собора. Прибавланіє, стор. 38 и 39, Нг. 8.

³⁾ Вѣдъ 1397 р. Кипріянь думавъ про унію, а 1405 р. бувъ на зѣздѣ въ Милолюбѣ и зъ Ягайломъ та кн. Витовтомъ вели ся пероговори въ тѣй справѣ. (E. Likowski, *Historya unii Kościoła ruskiego*, Poznań 1875 стор. 33.)

⁴⁾ Гл. Карамзинъ, о. а. с. Т. V. стор. 134 нота 232.

Зъ рокомъ 1401 Кипріянь ставъ митрополитомъ цѣлои Руси, Metropolitanus Kijoviensis et Haliciensis. Галицка митрополія упала на все, владицїй престоль не обсаджено, епархія перейшла подъ непосредну управу Кипріяна. Такъ затратила ся одна епархія, а причина сему: незгода и вражда мѣжь рускими ерархами, неприхильность Ягайла для рускои церкви та нещире и лукаве поступоване грецкихъ патріархѡвъ.

Про дальшу судьбу Іоана не маємо певныхъ вѣстій. Мабуть по смерти Кипріяна (1427 р.) вернувъ зъ Москвы на Русь, бо въ Никонѡвскѡй лѣтописи згадує ся галицкїй епископъ Іоанъ мѣжь членами синоду въ Новгородку¹⁾. Галицкою епархією вѡнь однакъ не управлявъ; вже 1413 р. сидѣвъ ту митрополіцїй намѣстникъ Игнатїй Креховичъ а рокомъ передъ тымъ 1412 р. бувъ въ Галичи на канонічнѡмъ осмотрѣ митрополитъ Фотїй, наслѣдникъ Кипріяна²⁾, а въ дѣйствиности приѣздивъ по доходы зъ митрополіцїихъ дѡбръ.

Намѣстники кїївскихъ митрополитѡвъ мешкаючі въ Крилосѣ а опдся у Львовѣ.

Король Ягайло недбавъ о обсаду галицкого престола; до рускои церкви вѡдносивъ ся вѡнь неприхильно а головно старавъ ся скрѣпити католицизмъ на Руси и обезпечити истноване галицкого архіепископства и новооснованыхъ латиньскихъ епископїй. Митрополитъ Фотїй такожь не хотѣвъ рукополагати епископа для Галича; вѡнь волѣвъ поставити намѣстника, котрый бы въ его имени управлявъ епархією, збиравъ для него данины вѡдъ клиру и вѡддававъ єму доходы зъ розлогихъ митрополіцїихъ дѡбръ. Се було причиною, що вже передъ 1413 р. ставъ Игнатїй Креховичъ першимъ митрополіцїимъ намѣстникомъ.

Галичъ бувъ столицею латиньского архіепископа до 1414 р., хоть архіепископы найчастѣйше перебували у Львовѣ и разомъ зъ королемъ робили заходы, щобы сюда перенести ерхіепископску катедру³⁾. Въ виду того не желавъ собѣ король и архіепископъ, абы настоятель рускои епархїи мешкавъ въ Галичи и тому Креховичъ замешкавъ въ василїянськомъ монастыри въ Крилосѣ. Зъ того часу майже цѣлу сотку лѣтъ намѣстники мешкали въ Крилосѣ, и ажъ доперва зъ кѡн-

¹⁾ Гл. Dr. Pelesz, o. a. s. I. В. стор. 359.

²⁾ *ibid.* стор. 358. и Danilowicza kronika ruska стор. 234.

³⁾ Папа Іоанъ XXIII булею зъ дня 28 сѣчня 1412 р. перенѣсъ латиньску архіепископску катедру зъ Галича до Львова, однакъ архіепископъ Іоанъ Решбвскїй вѡдбувъ торжественный вѣзѣдъ до Львова ажъ 1414 р. (Гл. Шараневичъ o. a. s. стор. 312.)

цемъ XV. вѣку перенесли ся до св.-юрского монастыря у Львовѣ.

Первѣстно намѣстника именувавъ митрополитъ за вѣдомостію короля, опѣсля митрополитъ выставлявъ грамоту и дававъ ему духовну власть а король именувавъ и то на той основѣ, що до него належало «подаване духовныхъ хлѣбовъ», а на послѣдокъ перейшло тоє право на львовскихъ латинскихъ архієпископѣвъ.

Намѣстникъ мавъ широку духовну власть въ епархіи. Найдавнѣйшій грамоты запропастили ся, але въ пѣзнѣйшихъ митрополичихъ грамотахъ и королѣвскихъ письмахъ читаемо, що митрополитъ вѣддававъ ему цѣлу управу и весь судъ надъ клиромъ и мирянами, «приказавъ есмѣ ему и оправданія церковныя и суды и дѣла Духовныя управляти, и села церковныя и наши Митропольскія строити, и люди отвсюду блюсти и дозирати». Кромѣ того намѣстникъ мавъ освящувати новыя церкви, переводити испытъ зѣ всѣми «въ Діаконы поставляти ся и въ Попы совершати ся хотящими», въ имени митрополита выдавати имъ грамоты и вѣдсылати на рукоположене до которого небудь сусѣдного епископа. Въ вѣдносинахъ до духовныхъ и свѣтскихъ заступавъ вѣнь у всѣмъ особу митрополита и тому митрополитъ завзывавъ всѣхъ Христіюлюбивыхъ князѣвъ, панѣвъ, архимандритѣвъ, протопопѣвъ, игуменѣвъ, настоятелѣвъ, попѣвъ, діаконѣвъ, весь христіюлюбивый народъ и весь причетъ церковный, абы его шанували, слухали и щобы вѣнь «въ доходѣхъ и пошлинахъ церковныхъ и селѣхъ ни отъ кого не обиженъ былъ ничѣмъ».¹⁾

Про Креховича та про его найблизшихъ наслѣдникѣвъ ничо не знаемо длятого, що много документѣвъ затратило ся протягомъ часу, а тѣ, що спасли ся въ значнѣй части спочивають по архивахъ невыходснуданій. Навѣть годѣ сказати, якъ довго вѣнь намѣстникувавъ, та чи король не усунувъ и его, вѣдсуваючи (1415 р.) Фотія вѣдъ управы мало-рускихъ епархіи. Фотій бо не дорѣвнювавъ талантомъ и пастырскою ревностію своему попередникови Кипріянови. Бувъ се Грекъ душею вѣдданий цѣсареви и царгородскому патріярсѣ, ворогъ уніонныхъ змаганъ князя Витовта и Ягайлы, чоловѣкъ малыхъ дарованъ а дуже лакомый на грѣшь. Вѣнь занедбувавъ мало-рускій епархіи, а коли и заѣхавъ на Русь та Литву, то хіба по грошеви датки, або щобы вывезти зѣ кѣвської катедры и галицкихъ церковъ цѣнныя образы, ризы, и дорогоцѣнности въ Москву та до Греції.²⁾ Тому рѣшивъ Витовтъ освободити руску церковь вѣдъ такого пастыря; 1515 р. скликавъ на со-

¹⁾ Гл. Описаніє кѣвософ. собора. Прибавленіє стор. 37 и 38, №. 7.

²⁾ *ibid.* стор. 100.

боръ малорускихъ и литовскихъ епископѣвъ до Новгородка литовского, и ту они выбрали митрополитомъ прихильного уніи — Григорія Цамблака. И зновъ галицка епархія опинила ся пѣдъ управою литовско-русского митрополита. Алежь по смерти Цамблака 1419 р. Фотій митрополитъ всеи Руси погодивъ ся зъ Витовтомъ и Ягайломъ и обнявъ управу галицкоу митрополіи. Сей часъ 1420 р. посѣтивъ вѣнь Галичь а слѣдуючого (1421 р.) бувъ у Львовѣ ¹⁾ и вѣдъ того часу приѣздивъ на Малу Русь, обговорювавъ зъ королемъ дѣла церковнїи и мабуть склонивъ Ягайла понехати гадку про унію руской церкви. Фотій державъ галицку епархію ажъ до смерти 1431 р., а его наслѣдникъ Гарасимъ, великій прихильникъ церковной уніи на Руси, мабуть не мавъ часу заглянути до Галича, бо найбільше перебувавъ на Литвѣ при князю Свидригайлѣ, котрый опѣсля засудивъ его на страшну смерть, казавъ спалити на костирѣ 26 липня 1435 р. посуджуючи, що разомъ зъ рускими князями бравъ участь въ заговорѣ противъ Свидригайла ²⁾).

Митрополитъ Изидоръ по своѣмъ приѣздѣ на Русь 1437 р. сидѣвъ коротко въ Москвѣ, а пѣсля виѣхавъ на ферарско-фльо-рентійскій соборъ. Въ Галичи управлявъ его намѣстникъ. Принявши унію 1439 р., вертавъ вѣнь зѣ собору яко папскій легать до своєї столицѣ въ Москвѣ и переѣздивъ черезъ галицку епархію, щобы ту мѣжь клиромъ и вѣрными защѣпити унію; заѣхавъ до Львова и вѣдправивъ въ латиньскѣй катедрѣ торжественну Службу Богу, на що Русины дуже косо глядѣли. ³⁾ Заходы митрополита остали безъ успѣху, галицка Русь вѣднесла ся ворожо до уніи; много причинъ зложило ся на те, що у Русинѣвъ остигла тая прихильнѣсть и толеранція, зъ якою давнѣйше вѣдносили ся до «крестьянъ» латиньского обряду.

Якже Изидоръ 1440 р. утѣкъ зъ Москвы и довшій часъ перебувавъ въ Польщѣ, бѣльше занимавъ ся галицкою епархією. Але зъ кѣнцемъ 40 рокѣвъ виѣхавъ вѣнь на постѣйный побуть до Риму, ту зѣставъ кардиналомъ 1451 р., задержавши титулъ кїївского митрополита. Тымчасомъ управу кїївской митрополіи вѣддавъ король Казимиръ Ягайловичъ кїѣво-московскому митрополитови Іонѣ дипломомъ выданымъ въ Вильнѣ дня 31 сѣчня 1451 р. Галицкою епархіи не давъ ему и то-

¹⁾ Гл. И. Шараневичъ, о. а. с. стор. 336.

²⁾ Гл. Smolka, Najdawniejsze pomniki dziejopisarstwa rusko-litewskiego, Pamiętnik Akad. umiejętności wyd. historyczny T. VIII, Kraków стор. 18—19.

³⁾ Izidor Metropolita Ruski od zboru Florentyńskiego do Moskwy za posła dla złączenia w jedno ciało kościoła narodów wysłany, z drogi do Lwowa wstąpił, w którego głównej świątyni przy śpiewie i w obrządku narodowym nabożeństwo odprawił, na co Rusini krzywo patrzyli. Roku 1440. (Zimorowicz, с. о. а. стор. 141).

му такой того самого року (1451 р.)¹⁾ упоминавъ ся Іона о галицку митрополію, але на дармо; ту сидѣвъ намѣстникъ зъ руки Изидора заименованный королемъ, а митрополичій столовий добра вѣддавъ король вѣ туторію свѣтскому чоловѣкови.²⁾

Зъ кѣнцемъ 1457 або зъ початкомъ 1458 р. поручивъ король туторію *alias opiekadnictwo monasterii Krylosiensis* и митрополичихъ сѣлъ Подгородѣ и Благовѣщенѣ галицкому старостѣ Станиславоу зъ Ходеча. Такой опѣкунъ мавъ власть судити селянъ тыхъ сѣлъ, мавъ право духовного суду надъ всѣми священниками (*omnes popones sub monasterio Krylos degentes coram illo pro omnibus excessibus in iudicio spiritali respondere tenebantur*) и мѣгъ побирати «куны съ поповъ» (*marderes de poponis*) такъ, якъ се побирали митрополиты. Староста не державъ самъ тои туторіи а продавъ еи дня 28 червня 1458 р. шляхтичови Романови зъ Осталовичъ за 25 гривень польскихъ зѣ всѣми тыми правами, якъ вѣнъ мавъ и якими користували ся туторы его попередники (*cum omni iure et poenis spiritalium, que ab antiquo adiacere et pertinere consueverunt spectantes pro tutore dieti monasterii Krylos*)³⁾.

Кардиналъ Изидоръ зрезигнувавъ зъ митрополіи дня 21. липня 1458 р. Папа Пій II выдавъ дня 11 вересня 1458 р. бреве, котрымъ подѣливъ кѣво-московску митрополію на двѣ митрополіи: на пѣвнѣчну московску, котрою правивъ православный митрополитъ Іона, котрого папа зве *iniquitatis et perditionis filius*, и на полудневу кѣвску, котра обнимала всѣ епархіи на Малѣй Руси и на Литвѣ. Кѣвскимъ митрополитомъ заименовавъ папа Григорія, игумена монастыря св. Димитрія въ Царгородѣ, котрого рукоположивъ въ Римѣ католицкій царгородскій патріярхъ Григорій⁴⁾.

Митрополитъ Григорій приѣхавши до своєї митрополіи, пересиджувавъ головно на Литвѣ въ Вильнѣ и въ Новгородку, ѣздивъ до Кѣва, але заопѣкувавъ ся и галицкою епархією. Духовна управа була и дальше въ рукахъ намѣстника а туторію надъ столовыми добрами мавъ свѣтскій чоловѣкъ (Романъ зъ Осталовичъ), котрого трудно було вытиснути. Ажъ остаточно удало ся Григорієви добути привилей короля Казимира и обняти управу столовыхъ добръ, и тому спровадивъ ся до крилоского монастыря 1470 р. не успѣвши удержати ся въ Кѣвѣ.

¹⁾ Гл. Акта археографической экспедиции Т. I. № 80., и А. С. Петрушевичъ, Историческое извѣстіе о времени введенія Христіанства на галицкой Руси, стор. 12.

²⁾ Сей случай именованія намѣстника и тутора послуживъ прецеденсомъ, що опѣсля король самъ именовали намѣстникѣвъ а митрополитъ тѣлько предлагавъ кандидата и дававъ ему духовну власть.

³⁾ Гл. Акта *grodzkie i ziemskie* Т. VII, стор. 94 и 95.

⁴⁾ Гл. Dr. Pelesz, о. а. с. I. В. стор. 471—473.

Про сей фактъ згадує лѣтопись крилоского монастыря: *Gregorius II. sede Kijoviensi exul post dismembrationem Pianam inferioris Russiae a superiori penes illam (т. є. при галицкѣй катедрѣ) praesidebat, praefatumque monasterium Kryłosense cum villa Perelińsko juxta praeilegium Casimiri IV. anno 1470 administrabat.* Митрополить не довго бувъ въ Крилосѣ, бо два роки опѣсля бувъ вѣнъ въ Новгородку литовскѣмъ и тамъ умеръ въ зимѣ 1472 р.

Наслѣдникъ Григорія митрополить Мисаиль Друцкій (1474—1477) мабуть и ненавѣдувавъ ся до галицкои епархіи; въ Крилосѣ сидѣвъ намѣстникъ монахъ Андрей Свистѣльницькій, котрому король Казимиръ давъ въ туюторію крилоскій монастырь и всѣ монастырскій добра *pro augmento suae administrationis, грамотою выставленою 1475 въ вересни in crastina exaltationis S. Crucis¹⁾.*

Андрей Свистѣльницькій, сынъ Петра, властителя Свистѣльникъ, се бувъ маючий панъ на Свистѣльникахъ и Стрѣльчи, а при томъ чоловѣкъ дуже рухливый и оборотный. Якъ обнимавъ вѣнъ адміністрацію епархіи, король мабуть обѣцявъ ему номінацію на епископа и се стало причиною, що въ судовыхъ запискахъ галицкои землѣ згадує ся вѣнъ дня 8 мая 1475 р. зъ титуломъ крилоского митрополита (*Andreas Metropolitae Kryłosiensis*)²⁾. Однакъ королѣвска грамота, дана ему въ вересни 1475 р. тѣлько на туюторію крилоскихъ добръ, розвѣяла рожевий надѣи на владичу митру, а 18 грудня 1475 р. згадує ся вѣнъ въ тыхъ самыхъ судовыхъ запискахъ яко *venerabilis Andreas Swystelnyczki administrator in Kryłosz*)³⁾.

На разѣ не можемо точно означити, якъ довго вѣнъ намѣстникувавъ и кто бувъ его непосреднымъ наслѣдникомъ. Пѣсля старинной записки его наслѣдникомъ мавъ бути Іоасафъ, архимандрить львѣвского св.-юрского монастыря, котрый умеръ 1493 р.⁴⁾ По нѣмъ слѣдувавъ Атанасій, такожь св.-юрскій архимандрить. Вѣнъ умеръ 1509 р. а тогды львѣвскій архієпископъ Бернардь Вильчекъ поднѣсь претенсію на право именовати намѣстника. Противъ того запротестувавъ маршалокъ коронный и староста львѣвскій Станиславъ зъ Ходеча; мѣжь архієпископомъ а старостою чинивъ ся спѣръ, справа оперла ся о короля Жиг-

¹⁾ Гл. Галицкій историческій Сборникъ СХІІ. Nr. 54.

²⁾ Гл. Akta grodzkie i ziemskie T. XII. стор. 367.

³⁾ *ibid.* стор. 379, Nr. 3864.

⁴⁾ *Ex libro historiae monasterii leopoliensis S. Georgii Mart. Fol. 108—113. Traducta series Hegumenorum.* Рукопись въ львѣвскѣмъ св.-юрскѣмъ монастырѣ.

монда I. На соймѣ въ Пйотрковѣ 15. цвѣтня 1509 р. король признавъ право за архіепископомъ а то зъ такихъ причинъ: Розвѣй католицизму на Руси wymagaє ширшого впливу архіепископа на управу руской церкви; при основаню львѣвского архіепископства вже въ ерекційнѣй грамотѣ высказано думку, що архіепископъ має управляти всѣми вѣрными своєї епархії, а зъ практичныхъ взглядовъ впливъ католицкого ерарха буде користный, бо прискорить наворотъ православныхъ до правдивои вѣры и усуне неоднo надужите¹⁾.

Архіепископъ заименувавъ намѣстника, и зъ того часу ставъ вѣнъ уважати себе за его настоятеля и вмѣшувавъ ся у внутрѣшну управу церкви. И такъ, коли 1511 р. зъ порученя кїѣвского митрополита Іосифа Солтана холмскій епископъ хотѣвъ перевести канонічний осмотръ галицкой епархії, одержавши на тоє и листъ королѣвскій, архіепископъ велѣвъ своему братови пѣимати его и держати въ вязници въ Дунаевѣ. Тогда митрополитъ и руска шляхта вѣдкликали ся до короля (Жигмонда I.), а король приказавъ архіепископови (27 лютого 1511 р.), абы освободивъ епископа и звернувъ ему забранї рѣчи, а якъ епископъ що провинивъ, ся то може донести о томъ а король его укарає²⁾. Архіепископъ сповнивъ королѣвскій приказъ, але опѣсля ставъ робити владїцѣ рѣжнї перепоны въ часѣ осмотра, а що найважнѣйше заборонивъ ему рукополагати священїковѣ, бажаючи прискорити упадокъ православїя. Рѣвночасно слали ся до короля доносы, що Русины аколїты, котрї їдутъ до рукопологаня на Волощину, зраджують ворогамъ рѣжнї державнї справи та наводять небезпечнѣсть на державу. Король рѣшивъ тую справу въ той спосѣбъ, що заборонивъ Русинамъ їздити на рукоположенє за границу и то пѣдъ загрозою кары смерти (*capitis*) а холмскому епископови поручивъ рукополагати священїковѣ для галицкой епархії³⁾. Патронатъ львѣвского

¹⁾ Гл. Harasiewicz, *Annales ecclesiae ruthenae*, стор. 93 и 94.

²⁾ *Accepimus, quod Deoslaus Wilczek, succamerarius Leopoliensis, frater vre Ptis detinuerit vladicam Chelmensem, dum ille literis nostris fultus vices metropolitae Kijoviensis in districtu Leopoliensi per visitationem cleri exequi voluisset, quem in Dunagiov captivum detinet. Quod factum ejus non probamus, precipue si contra literas nostras est comisum, qui unumquemque in jure inviolatum esse volumus. Oportuit rem ad nos deferri, si idem vladica ad id munus contra immunitatem ecclesiasticam se ingerere nitebatur. Hortamur Ptem. vram. ac volumus, ut eum cum rebus eius omnibus salvis liberum dimittat. Et si quid deliquisse idem vladica compertus fuerit, nos de eo justitiam ministrabimus. Datum XXVII. Februarii 1511. (Acta Tomiciana T. I. стор. 146 и 147).*

³⁾ *Informati sumus, quod popones Ruthenorum suscipiendorum ordinum, ut ipsi putant, sacrorum causa solent confere se in Valachiam et alias exteras*

архієпископа надо́вв рускій шляхтѣ и она зажадала, чтобы король самъ именуєвъ намѣстника. Видно, що мусѣли рѣшучо поставити справу, бо король приставѣ на бажанє шляхты²⁾. Архієпископови пояснивѣ король, що зробивѣ, се для того, абы не заострювати и такѣ вже замотанои справы руской и не вытворювати собѣ новыхъ трудностей. И дѣйстно король заименуєвъ намѣстникомъ Василія Плетеньскаго, порученого ему митрополитомъ Іосифомъ и рускою шляхтою. Архієпископъ ставѣ Плетеньскому робити пакости, вмѣшувавѣ ся въ церковну управу. Русины внесли жалобу до короля, а вонъ заборонивѣ 1515 р. мѣшати ся до Русиновѣ заявляючи, що въ державѣ суть и жидаы и татары и вѣрмены а всѣмъ естѣ обезпечена свобода вѣроисповѣданя, тому не годить ся й Русиновѣ непокоити въ релігійныхъ справахъ³⁾.

По Плетеньскомѣ ставѣ намѣстникомъ 1522 р. Исаакъ Іоакимъ Гдашицкій, архимандритъ львовскаго св.-юрскаго монастыря⁴⁾. Третього року свого намѣстникованя (1525 р.) прогнѣвивъ вонъ митрополиту Іосифа III. (1524—1534), а сей за-супендуєвавѣ его и вѣднєвъ управу епархїи. Слѣдующого року простивѣ его митрополитъ и оголосивѣ окружне письмо до духовенства и мирянъ галицкой епархїи, въ котромъ заявивѣ, що »благословили есмо его, и раздрѣшили есмо его, Богомъ простили есмо его и гнѣвъ нашъ отпустили есмо ему, и дали есмо ему моцъ и умоцнили есмо его за даніємъ сего листа урядови первому«, а въ концѣ взыває »абы зо всихъ доходѣвъ и приходѣвъ тогожъ дѣля такового уряду и достоинства его... ему давали, и во всемъ ему послушни были«⁵⁾.

partes et plerumque de rebus ac statu regni apud hostes disserere positionemque regni proderet. Cum itaque istud non sine periculo regni fiat, expedit ut provideatur, ne hi popones alibi suscipiant ordines suorum sacrorum, quam apud vladicæ regnum incolene. Quam ob rem hortamur vram. Ptem. provideat omnibus in sua dioecesi, quod extra regnum ad suscipiendos ordines non evangentur sub privatione ordinum et capit. Praeterea supplicanti huic vladicæ Chelmensi revma. Ptas. vra. concedat, ut ipse tamquam minister popones dioecesis vre Pietatis et non alius ordinet. Cracoviae II. Aprilis 1511. (ibid. T. I. стор. 154 и 155).

²⁾ Sigismundus, Rex, Bernardo Archiep. Leopoliensi. Rme. Non potuimus aliter sistere querelas subditorum nostrorum ritus greci, quam quod illis promisimus. ipsi nos vicarium seu locumtenentem statuere. Servabimus tamen hanc moderationem. ut non alium, nisi quem Ptas. vestra nobis commendaverit, eligemus. Verum id secretum habeat saltem dum res nostrae sunt cum eiusmodi gente difficiles et turbulentaе ne istis irritamentis nobis majores difficultates accrescant. (Acta Tomic. T. III. DC. стор. 448).

³⁾ ibid. T. III. DC. II. стор. 449.

⁴⁾ Гл. Supplementum ad historica Russiae monumenta Nr. LI и LII.

⁵⁾ Гл. Акты относящиеся къ исторїи западной Россїи, T. II. Nr. 141, стор. 168 и 169; и Summarium, 1755 Nr. 8.

По нѣмъ выдвигнувъ львівскій архієпископъ Бернардъ Вильчекъ на намѣстника Яцка Сикору, такожъ св.-юрского архимандрита. Сикора ишовъ у всѣмъ на руку архієпископови и здавало ся, що епархія запропаститъ ся. Противъ него поднявъ ся весь клиръ, шляхта и стали робити заходы, щобы его усунути. Сикору скинули зъ архимандрита, а его наслѣдникомъ ставъ 1535 р. монахъ Іосифъ. Митрополитъ Макарій поставивъ его своимъ намѣстникомъ а король Жигмондъ I. выдавъ ему номінаційну грамоту и выславъ 9 цвѣтня 1535 р. письмо до архієпископа Бернарда Вильчка, абы ему не перешкаджавъ «справовати своего уряду и не допустилъ ему чинити жадной кривды и жадного засмученя и жадного нагабаня въ рѣчахъ даныхъ»²⁾. Але Іосифъ не вспѣвъ удержати ся, а 1536 р. бувъ архимандритомъ Якинтъ Клишко. Тымчасомъ шляхта и перемыскій епископъ Лаврентій представили королеви нового кандидата, львівского мѣщанина Макарія Рафайловича Тучапского. Король выдавъ 5 жовтня 1535 р. грамоту на имя перемыского епископа Лаврентія и шляхтича Андрея Rogozиньского, въ котрой заявивъ, що усунувъ Яцка Сикору зъ причины его слабости и ледачого житя, «а урядъ намѣстничество Галицке, которое держалъ Яцко Сикора, архимандритъ Илвовскій для его выступовъ и противного здоровля, славетному Макарови Рафайловичеви Тучапскому дали есмо», и завѣзвавъ епископа Лаврентія и Rogozиньского, «абы къ такому уряду намѣстничеству его увели и моцею нашою держати зуполнѣ и skutечно тогожъ уряду ему назнаменовали»³⁾,

Та мимо королѣвской грамоты Тучапскій не обнявъ сейчасъ адміністрацію, бо противъ него выступивъ рѣшучо львівскій архієпископъ, а митрополитъ Макарій такожъ не потягавъ за нимъ. Митрополитъ не хотѣвъ анѣ его рукоположити анѣ поставити галицкимъ намѣстникомъ. Шляхта выслала тогды до него Марка Болобана зб Стратына и зажадала, щобы давъ ихъ «у-въ усмотрѣнье и у-въ опеку отцу Лаврентію епископу Перемыскому». На тое митрополитъ не згодивъ ся, а приславъ, «за справцю попа Гошовского» и написавъ, що коли вонъ имъ не подобае ся, можуть собѣ vybrати достойного мужа, а сей буде рукоположенный и поставленный намѣстникомъ. Шляхта вѣддала свои голоса на Тучапского и въ письмѣ зъ дня 6 липня 1539 р, просила митрополита, щобы его рукоположивъ и поставивъ намѣстникомъ. Що до Гошовского заявила, що не хотять, анѣ его, анѣ Сикору, «бо за Сикору сильный нерядъ

²⁾ Гл. Акты западной Россіи Т. II. №. 182, стор. 337.

³⁾ ibid. Т. II. №. 185, стор. 338.

и тяжкости и непослушеньство къ вашему святительству были, а за Гошовского такожъ або и горшей-бы было ¹⁾). Подъ такимъ напоромъ митрополитъ рукоположивъ Тучапского, поставивъ своимъ намѣстникомъ и архимандритомъ св.-юрского монастыря, усунувши Клишка 1539 р. Новый намѣстникъ ставъ переводити каноничный осмотръ епархіи, «много працѣ подъяль и за ласкою Божію всуды былъ гараздъ почаль рядити», бо шлахта у всѣмъ ему помагала.

Та зъ архіепископомъ и Сикорою була труднѣйша справа. Усуненый намѣстникъ не заспавъ sprawy, а «якъ узрѣлъ тотъ проклятый и злый человекъ, мовить про него шляхта, новый еретикъ Сикора ижъ за ласкою Божією рядъ добрый мѣль быти, проклятый, яко былъ у моци арцибискупа и теперь еще болшь ся къ нему приложилъ и даль». Вонъ признавъ надъ собою зверхнѣсть архіепископа, а сей унявъ ся за нимъ и поставивъ справу въ той способъ, що номінацією Тучапского нарушивъ король права архіепископа. На Тучапского внѣсь архіепископъ жалобу до суду комісарского, до короля и на соймъ и рѣшучо зажадавъ, чтобы не тикано его власти надъ намѣстникомъ, признанои ему ерекційною грамотою и королѣвскимъ письмомъ зъ 1509 р. На соймѣ 1538 р. признано право за архіепископомъ; Тучапского, котрый еще не бувъ рукоположенный мавъ архіепископъ «послати у свою казнь, на тынець усадити и послати» ²⁾). Православнй удали ся тогды до господарынѣ королевы Боны, обѣцали ѣй 200 волѣвъ, она постарала ся, що вже готову грамоту знищено, а справу вѣдложено до слѣдующого сойму. Тучапскій, пересидѣвъ бѣльшу часть року 1539 въ Краковѣ пильнуючи справы. Ту дозрѣла у него гадка, що буде найлѣпше для цѣлои епархіи, коли вонъ стане львѣвскимъ епископомъ. Его прихильники шляхта и клиръ згодили ся на тоє, се було и ихъ бажане, зъ котрымъ они носили ся вѣдъ довшого часу.

Коли зближавъ ся речинець сойму, то «клирошане и вся шляхта, и все посольство закону Грецкого Руской и Подольской землѣ» выслали Тучапского зъ письмомъ до митрополита Макарія (дня 8 вересня 1539 р.), абы «рачилъ стати мощно до короля его ясности въ ихъ оборонѣ, бо иначе трудно бы ся вашей милости было писати Галицкимъ митрополитомъ» ³⁾). Не знаємо, чи дуже мощно постоявъ митрополитъ за своимъ намѣстникомъ, але Тучапскій самъ найлѣпше похолодивъ коло sprawy. Приѣхавши на соймъ до Кракова, дѣставъ приказъ вѣдъ

¹⁾ ibid. Nr. 193, стор. 349.

²⁾ ibid. стор. 359—361 Nr. 198.

³⁾ ibid. стор. 357—359 Nr. 197.

короля и королевои, щобы тихо сидѣвъ, доки не розѣдуть ся латиньскій епископы. За той часъ такъ подготовлено справу, що дня 22 жовтня 1539 р. выдавъ ему король грамоту на епископа галицкогo, львѣвскогo и Каменця подѣльскогo ¹⁾. Въ грудни »о святомъ Николѣ« вернувъ до Галича а руска шляхта, боячи ся, щобы архіепископъ силою не вѣднявъ ему грамоты, або не затовкъ справу на королѣвскѣмъ дворѣ, сейчасъ выправила его на рукоположене до митрополита, »стерегучи привилія и горла отца Макарія, до границѣ за Бугъ его провадили, боячи ся абы его не забили«. Тучапскій заѣхавъ щасливо до Новгородка литовскогo а 22 лютого 1740 р. рукоположивъ его митрополитъ въ епископа. Такимъ чиномъ скѣнчила ся 126-лѣтна провизорія въ управѣ галицкои епархіи.

Въ розвою нашої церкви и народа вѣдбила ся она дуже болючо и стала причиною многихъ аномалій въ церковномъ и народномъ житю. Церковъ безъ пастыря, епархіа, въ котрої поставлявъ ся настоятелемъ священникъ, зависимый вѣдъ епарха другого обряду, заняла другорядне становище въ краю, вѣрній знеохочували ся и перекидали ся на ту сторону, де було кому лѣпше подбати о ихъ душевній потреби; церкви неразь лишали ся безъ служителя, а кандидаты на священникѣвъ мустьли ѣздити на рукоположене до чужихъ епархій, неразь ажъ на Волощину. А якій то люди поставляли ся духовными провѣдниками народа, коли зважить ся, що въ краю не було шкѣль, а про духовне заведење же не ма що и згадувати. Такій вѣдносини мустьли выкликати реакцію у свѣтскихъ людей, преданныхъ своѣй церквѣ; они робили заходы и у короля и у митрополита доти, доки не поставлено имъ епископа. Та тогды выринула нова аномалія; шляхта положивши тѣлько труду и кошту при вѣдновленю епископіи пѣднесла претенсіи, що єѣ належить ся впливъ а неразь и рѣшаючій голосъ на справы церковній. И се стало причиною, що въ жадної епархіи на Руси тѣлько не вмѣшували ся свѣтскій люди до духовныхъ справъ, якъ въ львѣвскої.

Основане львѣвскогo епископства.

Православній епископы.

Макарій Тучапскій (1540—1539) бувъ »епископомъ дворнымъ зъ рамены преосвященногo архіепископа митрополита Кіевскогo и Галицкогo и всея Руси Макарія« т. є. вѣнъ бувъ митрополитимъ намѣстникомъ зъ епископскимъ характеромъ. Митрополитъ не хотѣвъ зречи ся галицкои епархіи и до-

¹⁾ Narasiewicz, Annales стор. 94—96.

ходів, якій з неї побиравъ, а згодивъ ся на рукоположене Макарія ажъ по одержаню письменного обезпеченя (дня 22 лютого 1540 р.), що его права и доходи не будуть нарушені. Макарій присягъ митрополитови въ присутности епископівъ, прибувшихъ на рукоположене и збранои шляхты, що рѣчно »по Велицѣ-дни« буде давати половину доходівъ митрополитови а »оноѣ столечности Галицкоѣ митрополіи у свою власть не привлащати, ани ся на тоє покушати ани самъ ани мои потомки« нѣколи не буде. На случай недодержаня умовы мавъ заплатити королеви 1000 золотыхъ а митрополитови 500 зл. вина¹⁾.

Вернувши до Львова осѣвъ вѣнъ въ св.-юрскѣмъ монастыри и вѣдъ того часу стала св.-юрска церковь катедрою львѣвскихъ епископівъ. Переводивъ осмори парохій и доглядавъ монастырѣвъ, а се вызвало спори зъ шляхтою, котра радо накидувала ся на опѣкунѣвъ монастырскихъ добрь.

Наслѣдникъ Макарія бувъ Арсеній Балабанъ (1549—1565). Родина Балабанѣвъ потрудила ся много при основаню львѣвскои епископіи и тому при першѣмъ вакансѣ выдвинула одного зѣ своихъ на владичій престолъ. За его пастырства дуже сильно ширивъ ся въ Польщи протестантизмъ, котрый завдавъ нашѣй церквѣ дуже болючу рану, ослабивъ єѣ, пѣдорвавъ ѣй корѣне. Арсеній не потрафивъ зѣоріентувати ся въ тѣмъ новѣмъ руху; ему забирала часъ борба зѣ свѣтскими Русинами, котрі згруппувавши ся коло львѣвского Ставропігійского братства, старали ся обмежувати власть епископа, и спѣръ зѣ львѣвскимъ архіепископомъ, котрый все пѣдносивъ претенсіи на право именовати руского епископа. Запобѣгаючи о матеріяльне обезпечене своєї родини скривдивъ вѣнъ унѣвскій монастырь²⁾, та ще за житя постаравъ ся 1566 р. о королѣвскій привилей на львѣвске епископство для свого сына Гедеона Балабана. По его смерти Гедеонъ (1568—1607) бувъ рукоположений 1568 р. на львѣвского епископа. Але архіепископъ Сломковскій не зважавъ на королѣвскій привилей а заявивъ, що вѣнъ самъ має именовати руского епископа. Мѣжь Русинами все були кандидаты ласѣ на владичу митру; львѣвскій шляхтичъ Іоанъ Лопатка Осталовскій одержавъ архіепископску номінацію, а король »подавецъ столицъ духовныхъ и всѣхъ хлѣбовъ духовныхъ« бувъ на тѣлько консеквентный, що потвердивъ Осталовского и приказавъ львѣвскому старостѣ ввести его въ управу епархіи. Балабанъ осѣвъ въ Стратынѣ а пѣдержуваный шляхтою галицкои землѣ зачавъ процесъ зѣ сво-

¹⁾ Гл. Акты запад. Россіи, Т. II. стор. 364—365 №. 201.

²⁾ іbid. стор. 370—372, №. 205.

имъ противникомъ. Смерть порѣшила справу; 1576 р. умеръ Осталовскій а Гедеонъ осѣвъ у Львовѣ при св.-юрской катедрѣ. Вонъ безперечно перейшовъ талантомъ своего отца, зрозумѣвъ, що до поддвигнення руской церкви зъ розстрою, треба просвѣты, и тому закладавъ школы, оснувавъ печатню въ Стратинѣ, печатавъ книжки, намагавъ ся выкорѣнювати пороки и суевѣря мѣжь народомъ а въ кѣнци, коли зобачивъ, що Русь сама не вспѣе двигнути ся а зъ Царгороду не можъ надѣяти ся помочи, рѣшивъ звернути ся до жерела правды и науки — св. Апостольского Престола. Але впливъ грецкого патріархату, непостѣйный характеръ Гедеона, его безвзглядне поступоване зъ противниками а почасті за велика запопадливѣсть о матеріальнй добра и о обезпечене своєї родины були причиною, що вонъ змарнувавъ свѣй талантъ въ борбѣ зъ Ставропігійскимъ Братствомъ и уніятами.

У Львовѣ мавъ вонъ довшій процесъ зъ архієпископомъ Яномъ Димитріємъ Соликовскимъ, котрый вѣдносивъ ся ворожо до Русинѣвъ. Коли 1582 р. введено въ Польщи григоріянскій календарь, архієпископъ приказавъ »абы ведлѣ нового календару свята были отъ людѣй вѣры Греческой свячены«. Русины оперли ся тому, а тогда архієпископъ велѣвъ запечатати всѣ львѣвскій церкви въ Навечеріе Рождества Христоваго 1583 р. Зъ того почавъ ся процесъ а въ кѣнци помирили ся обѣ стороны 1585 р. подѣ условіємъ, що »жадной перешкоды и пренагабанья, такъ въ обходженю святъ, яко въ уживаню набоженства и церемонѣй и звоненя, ани въ жадныхъ звѣрхностяхяхъ и въ пожиткахъ быти не маеть, до згоды патріарховъ закону Греческого зъ отцомъ папѣжомъ Римскимъ; але во всемъ набоженствѣ и справахъ церемоній своихъ обѣ двѣ стороны уживати мають ведлѣ стародавного звычайу«¹⁾. Видно, що задля склонности Гедеона до уніи, архієпископъ помиривъ ся зъ нимъ, але за те заострили ся его вѣдносины до Ставропігії.

Братство все було вороже для епископа, бо вонъ вѣдсувавъ свѣтскихъ вѣдъ впливу на справу церковнй, а самъ бажавъ правити Братствомъ. Якже братчики переконали ся, що вонъ думаетъ про унію, сейчасъ донесли про се царгородскому патріархѣ Єремію II. и просили антїохійского патріарха Іоакима, котрый бувъ 1586 р. у Львовѣ, чтобы перевѣвъ організацію Братства. Року 1589 бувъ самъ Єремія на Руси, затвердивъ всѣ права Братства, освободивъ его зъ подѣ власти епископа и митрополита, поставивъ въ непосредной зависимости вѣдъ патріарха и назвавъ Ставропігією.

¹⁾ Акты зап. Россіи. Т. III. стор. 291, Nr. 147.



Епископа, підозр'ялого о зносини зь католиками, осудивъ патріярхъ дуже строго; назвавъ его еретикомъ, заборонивъ підъ строгими церковними карами непокоити Братство, а митрополитови Рагозѣ поручивъ судити его и карати безъ пощады. Гедеонъ не услухавъ приказу, поновивъ уоружений наѣздъ на Братство и тому на основѣ патріяршого декрету соборъ рускихъ епископѣвъ вѣдсудивъ его вѣдъ епископства 1594 р. Щобы удержати ся на владичѣмъ престолѣ, зблизивъ ся до епископѣвъ Потія и Терлецкого, рѣшивъ ся приняти унію, разомъ зь другими епископами давъ повновласть Терлецькому вести переговори зь королемъ и підписавъ »мемраны«⁴⁾ грамоту, въ котрій освѣдчивъ ся за прийнятємъ унії, если король додержить условія, якї єму поставлять (1594). Слѣдуючого 1595 року бувъ на соборѣ въ Берестю и підписавъ заяву руского епископату, яку завезли епископы Потій и Терлецькій Папѣ Климентієви VIII. Але неважко ставъ вѣнъ колебати ся, хотяй все еще переписувавъ ся зь Терлецькимъ а навѣть одержавъ вѣдъ него листъ зь Риму. Підъ впливомъ кн. Константина Острожского и зѣ страху передъ Браствомъ и свѣтскими Русинами 1596 р. выперь ся участи въ заходахъ коло унії, вразъ зѣ своимъ сусѣдомъ перемьскимъ епископомъ Михаиломъ Копистиньскимъ станувъ противъ митрополита Рагозы и получивъ ся зь княземъ. Въ Берестю литовскѣмъ засѣдавъ вѣнъ на православномъ соборѣ, отворивъ его одвѣтною рускою промовою, заявивъ вѣрність для православної церкви въ своимъ имени и собору, на котрѣмъ було много протестантѣвъ, та осудивъ митрополита и уніятскихъ епископѣвъ, шо не ставили ся на той соборѣ, хоть треба піднести, шо той соборъ вѣдбувавъ ся въ протестантскѣмъ домѣ молитвы, власности шляхтича Райского¹⁾). Митрополитъ Рагоза торжественно на синодѣ выклявъ Гедеона и зложивъ зь епископства, а король Жигмондъ III. узнавъ его за вѣроломного зрадника, шо разомъ зь чужинцями-шпѣгунями дѣлавъ на шкоду державы. Въ универсалѣ зь дня 15 грудня 1596 р. завзывавъ король своихъ православныхъ підданныхъ „aby Kopystyńskiego i Bałabana od tego czasu za władyków y Episkopow nie mieli, błogosławieństwa jako od przeklętych nie brali, spółku y obcowania z niemi iako z przeklętymi nie mieli. Але кара его не досягла, бо за нимъ стоявъ сильный князь Острожскій, православна шляхта и мѣщанство.

Александрійскій патріярхъ Мелетій Пігасъ, шо управлявъ царгородскимъ патріярхатомъ давнѣйше пѣзнавъ талантъ Гедеона и назначивъ его 1597 р. ексархомъ церкви на Руси. Кромѣ него були еще два ексархи: князь Острожскій и Грекъ Кирило

¹⁾ Гл. Пересторога... історично літературна студія Др^а Кирила Студиньского стор. 95—100.

Люкарісь. Вывдигнений на чоло православія бувъ вѣнь ворогомъ уніи ажъ до смерти, а коли 1604 р. митрополить Потій заѣхавъ до Львова, велѣвъ позамыкати передъ нимъ всѣ церкви и не допустити до вѣдправы Богослуженія¹⁾. За те для протестантѣвъ бувъ вѣнь ласкавѣйшій, бо въ загалѣ православнй лучили ся зъ протестантами, добачуючи въ нихъ союзникѣвъ въ борбѣ зъ уніятами и католиками. Протестантскимъ духомъ вѣяло навѣтъ вѣдъ престола патріярха новои Ромы, протестантствомъ бувъ зараженный »новый великій Константинъ« — якъ его величае патріярхъ Пігасъ²⁾ — князь Острожскій, протестантскими поглядами переймало ся и бѣльше образоване духовенство; епископъ не мавъ силы вздержати тую струю. Для Руси цѣлый той рухъ бувъ великимъ нещастемъ; мѣсто сполуки и скрѣпленя пѣдъ окликомъ уніи слѣдувала религійна борба, котра до решты ослабила церковный и народный организмъ.

Передъ смертію старавъ ся Гѣдеонъ обезпечити львѣвску епископію для свого свояка Исаіи Балабана, унѣвского архимандрита, и навѣтъ одержавъ бувъ для него королѣвскій привилей. По его смерти 1607 р. Исаія занявъ св.-юрскую катедру³⁾, але Русинамъ вже було за много Балабанѣвъ и выбрали епископомъ Евстафія Єремію Тисаровского 1607—1641, на котрого згодивъ ся и латинскій архіепископъ.

Рукоположенный сучавскимъ митрополитомъ новый владика выдавъ 1608 р. посланіе до духовенства и мирянъ, въ котрѣмъ обовязавъ ся ненарушати права и привилей, данй духовенству, шляхтѣ и Ставропигіи »отъ ихъ милостей кнежать рускихъ, королей польскихъ, архіепископовъ и епископовъ многихъ«, та не присвоювати собѣ майна епископскихъ церковь.

Митрополить Потій 1608, назначивъ своимъ намѣстникомъ іеромонаха Іосифа Велямина Рутского⁴⁾, а Тисаровского вѣзвавъ на свѣй судъ за тое, що обнявъ управу епархїи, котра есть тѣлько намѣстництвомъ кїѣвской митрополїи, а що на рукоположене ѣздивъ за границу до чужого митрополита⁵⁾. Тисаровскій звинявъ ся, що Потій уніятъ не есть его митрополитомъ, та що рукоположенный зѣоставъ зъ порученя патріярха. Але Потій не узнавъ его владикою, а галицкимъ епископомъ поставивъ 1611 роцѣ свого коадютора *sua iure successionis*, Рутского.

¹⁾ Гл. Петрушевичъ, Сводная лѣтопись, 1600—1700, Львѣвъ 1874, стор. 22.

²⁾ Гл. Ив. Малышевскій, патріярхъ Мелетій Пигасъ. Т. II. стор. 73.

³⁾ Гл. Акты запад. Россїи Т. IV. стор. 255—257, №. 169.

⁴⁾ *ibid.* стор. 262—263, №. 175.

⁵⁾ *ibid.* стор. 263—264, №. 176.

Рутській не навѣдувавъ ся до Львова, а посмерти Потія ставъ 1714 р. митрополитомъ. По 1629 р. поставивъ вѣнь галицкимъ епископомъ свого коадютора Рафаила Корсака¹⁾, але сей навѣтъ не покушавъ ся обняти свою епархію, а 1632 р. ставъ владикою въ Пиньску. Тисаровскій правивъ спокѣйно епархією, а по смерти Іова Борецкого ставъ патріяршимъ ексархомъ на Руси. Умеръ 1641 р. въ Жовчовѣ коло Рогатына, и тамъ его похоронили въ парохіяльній церквѣ²⁾.

Духовенство и шляхта, що зѣхали ся були до Жовчова на похоронъ владыки хотѣли запобѣчи, абы имъ латинскій архіепископъ не заименувавъ епископа и тому заразъ по похоронѣ выбрали епископомъ молодого 23-лѣтнього шляхтича Андрея Желиборского. Митрополитъ Петро Могила не затвердивъ того wyboru длятого, що вѣдбувъ ся безъ его вѣдомости и на селѣ (въ Жовчовѣ), а не въ катедральномъ храмѣ. Новый выбѣръ назначивъ на 5 цвѣтня и перевѣвъ его въ св.-юрской катедрѣ³⁾. Желиборскій (1641—1662) удержавъ ся при поновномъ выборѣ, одержавъ королѣвскій привилей, постригъ ся въ черцѣ принявши имя Арсеній а въ падолистѣ 1641 р. рукоположивъ его луцкій епископъ.

Въ часѣ облоги Львова Хмельницкимъ и Татарами 1648 р. становиско епископа було дуже прикре; его пѣдозрѣвано, що зносить ся зъ Хмельницкимъ (*Władyka był suspiciey, ponieważ jego listy do kozaków pisane przeiente*⁴⁾), хотяй опѣсля показало ся, що вѣнь бувъ дуже льяольный, стоявъ по сторонѣ короля Яна Казимира а зѣ своимъ братомъ Адамомъ ѣздивъ яко королѣвскій посолъ до Козакѣвъ и наибѣльше причинивъ ся до заключеня договору зъ гетманомъ Іоаномъ Виговскимъ въ Гадячи 1658 р. За те давъ ему король унѣвску архимандрію 1656 р. а его братови обѣцявъ львѣвске епископство.

По смерти Арсенія (въ вересни 1663 р.) выбрано его наслѣдникомъ Адама Желиборского (1663—1666), а король давъ ему номінаційну грамоту у Львовѣ дня 20 мая 1663 р. пѣдносячи его заслуги яко *byłego legata w sprawach zaroroskich*⁵⁾. При постриженю въ черця принявъ имя Атанасій, а по рукоположеню на львѣвского епископа одержавъ вѣдь короля адміністрацію кѣвской митрополіи, опорожненой по смерти митрополита Діонисія Балабана. Управлявъ епархією дуже коротко до 1666 р. Оба епископы Желиборскій удержували добрый

¹⁾ Гл. Акты зап. Россіи Т. IV. стор. 529 №. 234.

²⁾ Гл. А. Петрушевичъ, Сводн. лѣт. 1891 стор. 217.

³⁾ Гл. А. Петрушев. Сводн. лѣт. 1874 стор. 87—91.

⁴⁾ Гл. *Pamiętniki do panowania Zygmunta III Władysława IV... wydał K. Wójcicki* Т II. стор. 31—32.

⁵⁾ *Akta grodzkie i ziemskie*, Т. X. стор. 294.

зносини зó Ставропигією, котра ихъ неразъ запомагала грошевыми датками.

Львóвскій епископы уніяты.

По смерти Желиборского було двоухъ кандидатóвъ на митрополичій престоль: Іосифъ Нелюбовичъ Тукальскій, за котрымъ заявило ся духовенство и шляхта, а другій бувъ перемьскій епископъ Антоній Винницкій, котрому король давъ номінаційну грамоту 12 серпня 1667 р.¹⁾ Винницкій, яко »нареченный« митрополитъ обнявъ управу львóвскои епархіи и назначивъ выбóръ епископа на 4. листопада 1666 р. На епископа кандидували Евстафій Свистельницкій и Іоанъ Шумлянскій, молодой ротмистръ королѣвскои зелѣзно-панцирнои хоругвы. Шумлянскій, вихованый на дворѣ коронного гетмана Яна Собѣского, пóддержуваный нимъ и численною родиною, бувъ певный свого выбору. Винницкій хотѣвъ переперти выбóръ Свистельницкого а бачучи перевагу за Шумлянскимъ, вóдложивъ выборы. Сторонники Шумлянського духовнїи и шляхта зóбрали ся безъ митрополита и выбрали его епископомъ а король затвердивъ сей выбóръ дня 27 лютого 1667 р.²⁾ Еще разъ дня 12 цвѣтня зóбрала ся шляхта и духовенство въ гошóвскóмъ монастыри и зновъ заявила ся за Шумлянскимъ, а король Янъ Казимиръ написавъ зъ Варшавы дня 20 липня (1667), що вже заименовавъ его львóвскимъ епископомъ.³⁾ Тогда постригъ ся вóнъ въ черцѣ въ крехóвскóмъ монастыри и принявъ имя Іосифъ, а знаючи, що Винницкій его не рукоположить, поѣхавъ на рукоположенє на Волощину до Яссь. Ту заставъ двоухъ грецкихъ митрополитóвъ: Софронія зъ Филипполісь и Теофана зъ Хіюсь, а ти его рукоположили въ мѣсточку Высочцѣ 1 лютого 1668 р.⁴⁾ За той часъ митрополитъ Винницкій оголосивъ универсалъ до духовенства и шляхты въ Судовой Вишнѣ 1668 р. перевѣвъ выбóръ Свистельницкого. Вóдтакъ представивъ его королеви а король давъ ему привилей на львóвске епископство 30 цвѣтня 1668. Небавомъ потóмъ на Вознесеніє Хр. рукоположивъ его митрополитъ въ львóвскій церквѣ Успенія Пр. Дѣвы. Постригаючи ся въ монахи Свистельницкій принявъ имя Еремїя.

Вернувъ на Русь епископъ Шумлянскій, а бачучи, що его противникъ вже обнявъ епископство, звернувъ ся о помóчь

¹⁾ *ibid.* стор. 303. Nr. 5054.

²⁾ Гл. Akta grodz. T. X. стор. 302.

³⁾ *ibid.* стор. 303.

⁴⁾ Encyklopedya Orgelbranda, T- XXIV. sub voce Józef Szumlański.

до латинського архієпископа. Сей знавъ про его склонность до унії и тому постаравъ ся, що король 26 червня 1668 р. уневажнивъ грамоту, дану Свистельницькому а признавъ Шумлянського. Але недоставало ему митрополичою апробаты, тому поѣхавъ на Украину до Чигирина до митрополита Тукальского, а сей узнавъ его епископомъ и вѣзвавъ Ставропигію и всѣхъ вѣрныхъ епархіи, абы его приняли за свого владику. Але той зазивъ минувъ безслѣдно; Свистельницькій подпомаганый Ставропигією удержавъ ся у Львовѣ до смерти 1676 р., въ епархіи вытворили ся два сторонництва, владики силою выперали оденъ другого та безнастанно вели процесъ въ королѣвскѣмъ судѣ. Жаль стискае сердце, коли читае ся, що епископство стало играшкою въ рукахъ интригантовъ, що окружували короля Михаила Корибута Вишневецкого, а король признававъ епископство разъ одному кандидатови а за пару мѣсяцѣвъ другому. Дня 20 сѣчня 1672 р¹⁾. въ Варшавѣ король рѣшивъ спѣръ въ користь Свистельницького, але того самого року 30 жовтня усунувъ Свистельницького а Шумлянського заименувавъ администраторомъ львовской епархіи; до повроку дня 17 марта 1673 р. скасувавъ король тоє надане и вѣддавъ епископство Свистельницькому. Такъ вело ся, ажъ до смерти Вишневецкого.

По его смерти выбрано королемъ Собѣского, а тогды Шумлянській обнявъ управу цѣлою епархіи числячи на помѣчь короля. Вѣнъ бувъ любимцемъ короля длятого, бо бувъ се елѣгантный двораць, владика воинъ, котрый бувъ зъ королемъ майже у всѣхъ военныхъ походахъ. Подъ Журавномъ 1676 р. турецка куля убила дячка, що стоявъ коло владики, а подъ Вѣднемъ 1683 р. Шумлянській бувъ раненый. Кромѣ того уживавъ его король до рѣжныхъ політичныхъ мисій на Украину до гетмана Дорошенка а пѣзнѣйше до Мазепы. Зъ той причины мавъ владика много непріємностей; за зносины зъ Дорошенкомъ оголосили его 1673 р. зрадникомъ державы, а коли 1690 р. царь Петро Великій довѣдавъ ся про его переговоры зъ Мазепою, Шумлянській боявъ ся, що царь жадае вѣдь короля, абы его выдавъ Москвѣ, и ледво перепросивъ царя, до чого допомѣгъ ему дуже много московській резидентъ у Львовѣ Михайловъ.

Найважнѣйшимъ фактомъ его пастирской дѣяльности було приняте унії львовскою епархією. Вѣдь хвилѣ выбору на епископа думавъ вѣнъ про унію. Въ томъ намѣреню подержувавъ его король Янъ Собѣскій, котрый зъ політичныхъ мотивѣвъ бажавъ релігійного мира и єдности мѣжь Русинами. Щобы улекшити Шумлянському переведене того важного и спасенного дѣла, помагавъ ему король выбити ся на передове

¹⁾ Гл. Akta grodzkie, T. X, стор. 321.

мѣсце мѣжь православными епископами и сконцентрувавъ въ его рукахъ найвысшу управу православної церкви.

Вже 1675 р. заименувавъ его администраторомъ кїївской митрополїи на мѣсце старенького и знемощѣлого митрополита Тукальського ¹⁾. По смерти митрополита Винницького король другїй разъ заименувавъ его администраторомъ митрополїи универсаломъ, выданимъ въ Жовквѣ 14 грудня 1679 р.²⁾, а дня 6 лютого 1684 р. надавъ ему богату кїїво-печерску архимандрїю, опорожнену по смерти архимандрита Инокентїя Гїзеля ³⁾.

Зъ концемъ 1693 р. умеръ Доситей, сучавскїй митрополитъ спровадженый 1686 до Польщѣ по добутю Сучавы кородемъ Яномъ Собѣскимъ. Администраторомъ сучавской митрополїи заименувавъ король Шумлянського ⁴⁾, а въ липни 1694 р. давъ ему еще и администрацію епископства луцкого ⁵⁾. Власть и великїй впливы выкористувавъ вѣднѣ въ хосенѣ унїи и старавъ ся потягнути за собою епископѣвъ перемыского и луцкого. Тому то вѣвъ переговоры зъ тыми епископами, зъ впливовыми людьми зъ помѣжь шляхты, духовенства и мѣщанъ, ѣздивъ по своѣй епархїи, а пѣдготовивши собѣ теренѣ дня 7. марта 1677 р. зложивъ въ Варшавѣ тайну исповѣдь католицкой вѣры въ присутности короля и папского нунція. Мѣжь услѣвїями поставленими при тѣй нагодѣ було бажане, абы звернено забранї добра галицкой епископїи; абы латинскїй ерархи не вмѣшували ся у внутрѣшнїй справы руской церкви; абы не принято католикѣвъ грецкого обряду на обрядѣ латинскїй; абы рускому духовенству обезпечено рѣвнїй права зъ латинскимъ, та щобы всѣ Василїанскїй монастырѣ оставали пѣдъ властїю епархїальныхъ владикѣ. Приняте унїи мало задержати ся въ тайнѣ длятого, бо владика не хотѣвъ выкликувати заклоту и реакцїи православныхъ. Папа Инокентїй XI., вѣдповѣдаючи на письмо Шумлянського, писане 7 марта 1677 р. похваливъ его поступокъ, але зажадавъ, абы дѣлавъ явно ⁶⁾, бо всяка тайна работа компромїтуе саму справу.

Шумлянскїй вернувъ до своєї епархїи и занявъ ся пѣднесенемъ просвѣты и въ загалѣ духовнымъ вихованемъ чорного и бѣлого клира. Тымчасомъ король Собѣскїй бажавъ якъ найскорше склонити православныхъ до унїи и тому вѣзвавъ унїятѣвъ и православныхъ на зѣѣздѣ до Люблина 1680 р. Унїятскїй владики явили ся зѣ своимъ митрополитомъ Кипрїя-

¹⁾ Гл. Dr. I. Szaraniewicz, Patryarchat wschodni. . стор. 129.

²⁾ Гл. Akta grodz. i ziem. Т. X. стор. 342.

³⁾ *ibid.* стор. 351.

⁴⁾ *ibid.* стор. 370.

⁵⁾ *ibid.* стор. 376.

⁶⁾ Theiner Monum. Pol. III. стр. 662.

номъ Жоховскимъ, приѣхавъ Шумлянській разомъ зъ унѣвскимъ архимандритомъ Варлаамомъ Шептицкимъ та зъ виднѣйшими монахами и священниками львовской епархіи, але свѣтскій Русины шляхта и мѣщане водтягнули ся и заявили, що не вдають ся въ жадні переговори въ справахъ вѣры безъ вѣдомости царгородского патріарха. Зѣѣздъ розбивъ ся, а тогды Шумлянській порозумѣвъ ся зъ королемъ и слѣдуючого року 1681, въ Варшавѣ другій разъ принявъ тайно унію разомъ зъ перемыскимъ епископомъ Инокентіємъ Винницкимъ и архимандритомъ Шептицкимъ. И симъ разомъ зажадали епископы обезпеченя правъ и вольностей для уніятѣвъ, ненарушимости грецкого обряду, полекшѣ для пригнобленого духовенства, рѣвноправности для руской шляхты и мѣщанъ зѣ шляхтою и мѣщанами латинянами, мѣсця въ сенатѣ для рускихъ епископѣвъ, та звороту дѣбрь галицкой епископіи. Король поробивъ имъ великій надѣѣ, а Шумлянській ставъ водѣ того часу еще запопадливѣйше дѣлати мѣжь клиромъ. Переводивъ канонічний осмотры, майже цѣлу епархію обѣхавъ, заохочувавъ духовенство, абы бѣльше образувало свой дѣти, выдавъ «Метрику», въ котрой приписавъ, якъ духовный має сповнювати свой священнич довшности, поводити ся въ товариствѣ а навѣтъ якъ має одягати ся, пѣдносити и ново основувавъ монастырѣ, наглядавъ, абы точно придержувано ся чернечихъ правилъ а тымъ способомъ бажавъ обезпечити собѣ пѣдпору и помѣчь клира и спинити дальшій розкладъ въ епархіи.

Року 1691. Винницкій отверто принявъ унію зъ цѣлою перемыскою епархією, а Шумлянській рѣшивъ пѣйти за примѣромъ своего сусѣда. Король Янъ Собѣскій окремымъ універсаломъ скликавъ всѣхъ Русинѣвъ на епархіальный соборъ до львовской Успенской церкви на день 16 грудня 1694 р. На томъ соборѣ мало дорешити ся приняте унії львовскою епархією.

Явили ся сторонники владики, але була и численна оппозиція, духовныхъ и свѣтскихъ, шляхты и мѣщанъ, що рѣшили не допустити до унії. Середъ загального напруженя отворивъ владика соборъ въ Успенской церквѣ, а опѣсля перенѣсь его до св.-юрской катедры. Оппозиція заявила, що они не дадутъ ся стероризувати и не приймутъ унії, хіба що всѣ православный въ Польщѣ и на Литвѣ заявлять ся за нею на соборѣ, скликанѣмъ спеціально тѣлько для той sprawy. Владика водповѣвъ, що вѣнь не годить ся на проволеку и не заверне ся зѣ дороги, котрою пустивъ ся ити. На тое одержавъ водповѣдь: *Mu za Jegomością nie pójdziemy*, а водтакъ оппозиція вийшла зѣ церкви. При владицѣ остало свѣтске духовенство и часть монахѣвъ; клиръ рѣшивъ ся приняти унію, тѣлько просивъ, абы король и соймъ давъ єму полекшѣ и освободивъ водѣ тыхъ

дачокъ тягарѣвъ и кривдѣ, якій доси терпѣвъ¹⁾. По тѣмъ соборѣ треба було на шѣсть лѣтъ вѣдложити переведене справы, бо въ державѣ слѣдували прикрій межиусобицѣ и напады Татаръ; король Собѣскій умеръ 1696 р., а его наслѣдникъ Августъ II. мусѣвъ найперше поладнати ся зъ могучими магнатами и обезпечити миръ державѣ.

Въ недѣлю Мироносиць т. е. 25 цвѣтня 1700 р. зѣбравъ ся въ св.-юрскѣй катедрѣ епархіальный соборъ и того дня принявъ унію епископъ разомъ зѣ своимъ духовенствомъ. Опѣсля выѣхавъ до Варшавы, а обезпечивши у короля полекшѣ и концесіи для духовенства и въ загалѣ для Русинѣвъ, зложивъ дня 27 мая католицку вѣроисповѣдъ въ костелѣ Капуцинѣвъ въ Варшавѣ передъ примасомъ кардиналомъ Радзѣйовскимъ и папскимъ нунціемъ архіепископомъ Антоніемъ де Віа въ присутности короля и многихъ сенаторѣвъ²⁾. Торжественный актъ принята уніи львѣвскою епархією вѣдбудъ ся дня 1 липня³⁾. За владикою и духовенствомъ поїшовъ и народъ безъ опоры, але много шляхты скорше приняло католицизмъ въ латинскѣмъ обрядѣ якъ унію. Ставропигія опирала ся еще вѣсьмъ лѣтъ, и ажъ 2 мая 1708 р. приняла унію, пѣддаючи ся пѣдъ непосредну власть папы, а братчики зложили католицку вѣроисповѣдъ передъ епископомъ Шумлянскимъ.

Велика ся заслуга Шумлянского, що выпроцесувавъ забрану дотацию галицкого епископства — Перегиньско, о котре процесували ся львѣвскій епископы бѣльше якъ 100 лѣтъ вѣдъ 1564 р. Король Янъ Казимиръ подарувавъ бувъ перегиньскій добра великому гетманови коронному Станиславови Яблоновскому, а соймъ затвердивъ тую даровизну 1661 р. Треба було много труда, заходѣвъ и гроша, абы звалити тоѣ рѣшене сойму и приневолити Яблоновского, що вѣнъ остаточню згодивъ ся 1690 р. звернути владичій добра, одержавши 70000 зл. пол. яко зворотъ за поробленій вклады⁴⁾.

Бажаючи пѣднести св.-юрску катедру владика спровадивъ зъ монастыря въ Требовли чудотворный образъ Матеры Божой, выбудувавъ для него окрему каплицю при катедрѣ а доглядъ надъ нимъ поручивъ монахамъ. Въ своѣмъ завѣщаню записавъ на катедру дорогоцѣнну митру сучавску, нагрудный

¹⁾ Гл. Е. Likowski, Dzieje Kościoła unickiego na Litwie i Rusi w XVIII i XIX wieku, Annexa Nr 1, стор. 461—464.

²⁾ Гл. И. Шараневичъ, Іосифъ Шумлянскій рускій епископъ Львѣвскій стор. 17.

³⁾ Гл. Унія въ львѣвскій епархіи, Іоанъ Рудовичъ стр. 61—62.

⁴⁾ Гл. Akta grodz. i ziem. T. X. стор. 392 и Harasiewicz Annales Eccl. ruth. стор. 473—475.

крестъ, выложеный рубинами и діянтами, срѣбну патерицю и всю свою дорогу утварь¹,

Умеръ дня 20 липня 1708 р.

Въ львѣвскѣй епархіи що ино прилученѣй до великои семі католицкои церкви було много ферменту, було много недовершенихъ справъ, и тому треба було супокѣйнои а вправнои руки, котра исправила бы недокѣнченого та поладналабы контрасты и напруженіи водносины. Такимъ владикою бувъ Варлаамъ Шептицкій (1709—1715), довголѣтний (вѣдь 1668 р.) архимандритъ унѣвскій, чоловѣкъ старый, досвѣдченый та лагодной вdachъ. Номінаційну грамоту давъ ему король Августъ II въ Торуни 30 жовтня 1709 р., потѣмъ (1710 р.) слѣдувала его преконізація а 21 сѣчня 1710. вѣдбувъ ся выбѣръ, котрый стративъ свою давну вагу а ставъ простою формальностію.

Вступаючи на владичій престолъ мавъ вѣднь напередъ обдуману програму дѣяльности и тому то тыхъ пять лѣтъ его епископства не минуло безслѣдно въ исторіи нашої епархіи. Найперше завѣвъ ладь въ управѣ монастырѣвъ, розкиненыхъ по цѣлѣй епархіи и не полученныхъ мѣжь собою жадною звязію. На соборѣ въ Уневѣ 1711 р. переведено частинну реформу Василянъ и выготовлено точный списъ всѣхъ монастырѣвъ въ епархіи.

До свѣтского духовенства вѣдносивъ ся прихильно, неразъ забиравъ голосъ въ оборонѣ парохѣвъ, кривдженыхъ властителами, посесорами, повновластниками та войскомъ, котре доскуловало священникамъ »постоями и выбиранемъ провянтѣвъ«. Щобы зблизька пѣзнати священнику нужду и потреби народу, переводивъ канонічны осмотры навѣтъ далекои каменецкои епархіи².

Зѣ свѣтскими Русинами и зѣ Ставропигією удержувавъ добрый зносины, упѣмнувъ ся за львѣвскими мѣщанами, коли мѣйска управа, мимо уніи, кривдила ихъ, не допускала до зарѣбку, до репрезентації мѣйскои а при тѣмъ обкладала найбільшими податками и рѣжними тягарами. Въ ихъ оборонѣ написавъ вѣднь дуже рѣшуче письмо до Августа II, а тое письмо доручила королеви окрема депутація мѣщанъ.

Дуже цѣннимъ добуткомъ була concordia (угода) заключена зъ львѣвскимъ архіепископомъ Іоаномъ Скарбкомъ 1714 р., котра служула основою вѣдносинъ католикѣвъ обряду грецкого и латиньского ажъ до 1864 р. Въ тѣй конкордіи признано хоть въ принципѣ рускому духовенству рѣвній права зъ клиромъ латиньскимъ, освобождено его вѣдь деякихъ несправедливыхъ данинъ и обмежено свободу переходу зъ одного обряду на другій³).

¹) Гл. Науковий сборникъ 1868. стор 87—104.

²) Гл. Богословскій вѣстникъ, II. 1901 стор. 115—134.

³) Гл. Obrona Religijy Graeco-Ruskiej, Lwów 1738 стор. 65—68.

По смерті митрополита Юрія Винницького 1713 р. старався о кївську митрополію, але удержався молодий а вельми енергїчний єпископъ володимирскій Левъ Кишка.

Въ своємъ завѣщаню записавъ цѣле своє майно на св.-юрську катедру, на монастирѣ и церкви.

Его наслѣдникомъ бувъ братаничъ Атанасій Антоній Шептицькій (1715—1746), унѣвскій архимандритъ, а вѣдъ 1713 р. коадюторъ львѣвскій. Рукоположений митрополитомъ Кишкою въ Успенської церквѣ, дня 22 вересня 1715 р. обнявъ владицїй престолъ и въ своѣй дѣяльности державъ ся дороги, промощеної его попередникомъ. Характеристична се черта его поступованя, що вѣнъ самъ Василїанинъ вѣдсувавъ ся вѣдъ монахѣвъ а зближивъ ся еще бѣльше до бѣлого духовенства а двигнене парохїяльного клира зъ вѣкового упадку, пониженя и просвѣтного запусченя було головною точкою его програмы дѣяльности. Кореспонденція, яка до насъ дѣйшла, служить доказомъ, що вѣнъ занявъ ся справами найжизненнѣйшими для клира; въ листахъ писанихъ до впливовихъ магнатѣвъ (прм. до Адама Сѣнявского, кн. Чарторыйского) упоминавъ ся за духовными, покривдженными, чи то на чести, чи на майнѣ; при обсадѣ парохїй вымагавъ освободженя парохѣвъ вѣдъ панщизняныхъ повинностей въ хосенъ двора, а неразъ доты не обсаджувавъ парохїи, ажъ властитель вѣдлучивъ дотацію пароха вѣдъ доминїяльныхъ добрѣвъ и выставивъ еркційну грамоту. Пересилаючи нунцієви Грімальдому свои постуляты, що мали предложити ся до рѣшеня на провинциальномъ синодѣ у Львовѣ (опѣсля вѣдбувъ ся въ Замостю), поставивъ вѣнъ на першѣмъ мѣсци «що треба конче вынайти якїй спосбѣвъ, абы освободити клиръ вѣдъ того прикрого гнету и рѣжныхъ кривдѣвъ, бо якъ ихъ не усуне ся, то въ рускѣй церквѣ нѣколи не будемо мати одвѣтныхъ священикѣвъ, що умѣли бы повести народъ и пѣднести у него религїйного духа».¹

По замостьскѣмъ соборѣ цѣлымъ сердцемъ занявъ ся реформою и просвѣтою клира. На власный коштъ удержувавъ спосбѣныхъ молодцѣвъ въ театинської колеги у Львовѣ и въ заграничныхъ папскихъ алюмнатахъ; для парохїяльного духовенства выдававъ найконечнѣйшїй пѣдручники, выпечатавъ по руски коротко збраний рѣшеня замостьского собора²), а щобы точно поинформовати ся о потребахъ клира и пѣзнати, якїй єсть успѣхъ его працѣвъ, а що еще выпадало зрѣбити, скликувавъ дуже часто епархїяльний соборы.

¹) Письмо єпископа Атанасїя до нунціа Грімальдого въ архивѣ конгр. de Propaganda Fide. Scritture riferite nei congressi. Moscovia, Polonia, Rutheni, dal 1720 a tutto il 1725. Nr. 4

²) Уставы св. Собору замойского и дієцезалніє... въ Львовѣ 1744.

Бажаючи завести ладъ и однообразность въ вѣдправѣ Богослуженя и въ подаваню св. Тайнъ, отворивъ 1732 р. печатню въ Уневѣ¹⁾, и велѣвъ печатати исправленй богослужебнй книги. Се дало причину до довгого процесу зѣ Ставропигією, що скѣнчивъ ся ажъ 1740 р.

Еще на заможьскѣмъ соборѣ митрополитъ Кишка звернувъ бувъ свою увагу на молодого, способного владика львѣвского, а пѣдувавши на силахъ заименувавъ его за згодою руского епископату своимъ коадьюторомъ *cum futura successione* 1728 р. Слѣдуючого року 1729. ставъ вѣнъ кѣвскимъ митрополитомъ по смерти Кишки.

Яко митрополитъ перевѣвъ вѣнъ організацію Василянъ. Справа тая навела на него много прикростій и стояла много труда, бо монастырѣ на Руси не хотѣли лучити ся зъ литовскими Василянми. На василянскѣмъ соборѣ у Львовѣ утвердили рускй Василянне окрему св.-покровску провинцію 1739 р., але св. Апостольскй Престоль не згодивъ ся на подѣль чина и тому слѣдувала злука всѣхъ Василянъ въ Польшѣ и на Литвѣ въ одну провинцію св. Троицы на соборѣ въ Дубнѣ 1743 р.

Вѣдносини католикѣвъ грецкого обряду до католикѣвъ обряду латиньского були не управильненй мимо заходѣвъ рускихъ и приречень латиньскихъ епископѣвъ. Атанасій жалувавъ ся на заможьскѣмъ синодѣ, що деякй латиньскй священники склонюють унйятовѣ до латиньского обряду²⁾, опѣсля пославъ жалобы до Риму до конгрегации *de Propaganda Fide* 1730 р. и 1740 р., а послѣднй разъ выславъ 19 жовтня 1745 р. письмо цѣлого руского епископату до Папы Венедикта XIV., въ котрѣмъ просивъ, абы св. Ап. Престоль рѣшучо заборонивъ переходъ зъ одного обряду на другй. Апостольскй Престоль выдавъ 1731 р. заборону, абы латиньскй священники при сповѣди не наклонювали унйятовѣ до переходу на латиньскй обрядъ, таку саму заборону поновивъ 1744 р. въ булѣ *Inter plures iucunditatis fructus*, але видно, що малый бувъ успѣхъ зъ того, бо жалобы поновлювали ся и за его наслѣдникѣвъ.

Зъ другою стороны заострили ся такожъ вѣдносини мѣжъ унйятами а православными, пѣдержуваными Росією. Завинила ту и католицка шляхта, котра въ своѣй ревности для унйи робила промахи, а тй служили основою для Росіи заступати ся за православными. Російскй посоль при польскѣмъ дворѣ ба-

¹⁾ Богослов. Вѣстникъ IV 1901 р., стор. 244—248.

²⁾ *Transitus de ritu Graeco-unico prohibitus per decretum Sanctissimi Domini Nostri felicis recordacionis Urbani octavi minime observatur, quoniam religiosa universitas et saeculares sacerdotes ritus latini ad mutandum ritum proprium personas unitas variis modis compellunt et sollicitant, quapropter in synodo provinciali debet institui sermo obviandi contraventioni decreti eiusdem.* (Puncta desideriorum.. Athanasi, Archiv. Congr. de Propag. Fide).

ронъ Кайзерлінгъ и резидентъ Голембювскій часто забирали слово въ ихъ оборонѣ, а посоль Бестужевъ довѣвъ до того, що на соймѣ въ Гроднѣ 1745 р. порѣшено вызначити окрему комісію, що мала розслѣдити кривды православныхъ. Митрополитъ и епископы мали явити ся передъ тою комісією и выказати ся грамотами на тѣ церкви, монастырѣ та добра, якихъ звороту домагали ся православнїи. Заки комісія зачала урядувати умеръ митрополитъ Атанасій 11 грудня 1746 р.

Передъ смертію зачавъ вонъ будову теперѣшної св.-юрської катедры. Довшій часъ складавъ грошѣ на тую будову, опѣсля казавъ инжѣнерови де Вітте выготовити плянъ, а дня 1 вересня 1744 р. велѣвъ розбирати стару и поблагословивъ угольний камѣнь пѣдъ нову церковь. Предчуваючи, що єи недокѣнчить зложивъ у кн. Чарторыйского 116.820 зл. пол., заіпотекованыхъ на селѣ Городиславичѣ и призначивъ ихъ въ своѣмъ завѣщаню на докѣнчене катедры.

Левъ Людвикъ Шептицкій (1748—1779), милецкій архимандритъ, именованый львѣвскимъ епископомъ дня 9. марта 1748 р. а рукоположений 14. мая 1749 р. въ милецкій монастырскій церквѣ, переведивъ дальше недокѣнченїи працѣ свого попередника. Будову катедры провадивъ вонъ процентами вѣдъ Атанасієвого запису, а капіталъ призначивъ на основане епархіального семінаря. Така повѣльна робота могла проволѣчи ся довгї лѣта, тому владика вѣдкликавъ ся о помѣчь до парохіального духовенства. На соборѣ деканѣвъ въ Перегиньску дня 15 мая 1750 р. епископъ освободивъ парохѣвъ вѣдъ даткѣвъ складаныхъ рѣчь рѣчно на семінаръ, а за тоє клирѣ обовязавъ до складокъ на будову катедры доти, доки она не скѣнчить ся¹⁾.

¹⁾ Wyraznie to statutum in Sacro Concilio Tridentino, aby in unaquaque Dyecesi Seminaria byly erecta propter erudiendas personas ad statum Spirituale aspirantes, na które obligowane są Parochia quotannis certam quotam moderatam contribuere. Więc co w Synodzie Zamoyskim jest insinuatam my usilując koniecznie erygere w naszej Dyecyzyi necessarium ejusmodi Seminarium ex propenso ku Duchownym amore, widząc Ich ubostwo, aby in perpetuum ad solvendam talem quantitatem pro seminaristis nie byli obligowani, a mając Legacyi na Sumę złt. Polskich 116.820 przez s: p: Antecessora Naszego na reedyfikacyą demoliowanej przez niego Cerkwi katedralney Lwowskiej pod tytułem Świętego Jerzego Męczenika, umysłiwszy z prowizyi od teyże Sumy fabrykę namienionej katedry kontynuować, a pozostaley Sumy Partem na fundacyę Seminarij Dyeczczani, że zaś ta prowizya na prędkie murów konczenie non sufficit, przeto inito consilio z P. X. X. Oficjalami, Dziekanami postanawiamy, aby każdy Paroch corocznie około Festu Bożego Narodzenia po tylo Szostaków na przyrzeczoney Cerkwi fabrykę doputy ab extra nie zakęczy się corocznie dawal, posila złotych według Dispozycyi meritu proventu Stolewego placi. Jeżeli by też kto z dobrej swojej woli co ofiarował to osobno adnotowane i w calosci oddane być powinno, a potom za takowych benefaktorow ducta proportione Suffragia odprawiane będą. (Акты епархіальныхъ соборѣвъ вѣдъ 1738—1760 р., власнѣсть Вп. проф. Дра К. Студиньского).

За десять лѣтъ зложило духовенство 147.383 зл. пол. Владика докѣнчивши будову церкви, выставивъ (1761—1762 р.) епископску палату, въ котрой доси мешкає галицкій митрополитъ. Опѣсля велѣвъ сплянтувати горбы коло палаты, обвѣвъ муромъ всѣ св.-юрскій забудованя и выставивъ будинокъ на духовный семінаръ. По основаню генерального семінаря будинокъ той призначено на помѣшене для пресвитерѣвъ а Атанасієва фундація запропастила ся черезъ недоглядъ его наслѣдника.

Епископъ Левъ вѣдъ хвилѣ вступленя на владичій престолъ шукавъ опоры на свѣтскѣмъ духовенствѣ, а державъ ся оподоль вѣдъ Василянъ. Робивъ вѣдъ тое не зъ якои неприхильности до Чина, але бувъ се наслѣдокъ тогдашныхъ вѣдносинъ; Василяне вѣдъ 1743 р. були независимы вѣдъ епископату и тому владика вѣдсувавъ ихъ вѣдъ вplyву на управу епархій. Рѣвночасно виховувавъ собѣ способныхъ священникѣвъ свѣтскихъ; посилавъ молодѣжь на науку до Риму, до папскихъ колегій за границею и у Львовѣ, до василянскои школы въ св.-юрскѣмъ монастыри, а приспособивши одвѣтныхъ людій оснувавъ три крилосы зѣ свѣтскихъ священникѣвъ 1771 р. на епархій львовску, галицку и каменецку. Мѣжь першими львовскими крилошанами належить пѣднести Михаила Примовича и Антонія Левинського, головныхъ дорадникѣвъ и щирыхъ спѣвробѣтникѣвъ владыки. Крилосы основаны владыкою не одержали апробаты анѣ зъ Риму анѣ вѣдъ польского короля. Постарали ся о тое Василяне, а се стало причиною бѣдшого напруженя вѣдносинъ мѣжь епископомъ а Чиномъ.

Сей часъ по окѣнченю св.-юрскои катедры зачали Василяне процесъ зъ епископомъ. Домагали ся они звороту столовыхъ дѣбръ епископскихъ: Крилоса и Перегиньска, котрй належали колись до монастырѣвъ, а въ кѣнци пѣднесли претенсій на св.-юрску катедру. Процесъ той Василяне прѣграли.

По занятію Галичины Австрією 1772 р. перенѣсь ся процесъ до Вѣдня, а рѣвночасно стали монахи и архіепископъ Сѣраковскій робити заходы въ Римѣ въ конгрегаціи de Propaganda fide и въ Вѣдни, абы скасовано львовскѣй крилосъ. Въ Римѣ представивъ архіепископъ, що въ рускѣй львовскѣй епархій нѣколи не було крилоса, що установлене крилоса несхоже зъ грецкимъ обрядомъ, та що епископъ Шептицкій не має одвѣтныхъ кандидатѣвъ на крилошанъ. Представлене архіепископа убило справу; мимо користного рѣшеня конгрегаціи de Propaganda fide св. Отець вѣдмовивъ апробаты, а то зъ той причины, що основане крилоса се латиньска новизна, котра лихо вplyне на православныхъ и вѣдтрутить ихъ вѣдъ католицкою церкви.

Не зражаючи ся тою неудачею епископъ звернувъ цѣлу форсу на Вѣдень. Цѣсарева Марія Тереса цѣнила его дуже високо, а кромѣ того сидѣвъ въ столиці епископскій прокура-

торь Іоанъ Гудзь, и на авдіенціяхъ у цѣсаревои представлявъ вѣрно всѣ заходы владики и станъ руского духовенства. Цѣсарева згодила ся на основане крилоса 1774 р., зажадала еще деякихъ грамотъ, що мали справу пояснити, а 1778 р. вийшовъ надворный декретъ, въ якомъ обѣцяно, що основане крилоса небавомъ буде затверджене. На обезпеченє удержаня крилошанъ епископъ жертвувавъ значну суму, кромѣ того рѣшивъ бувъ записати свой два села Мальчицѣ и Мшану ¹⁾ и обезпечивъ на нихъ 40.000 зл. пол., котры крилошане опѣсля собѣ вѣдобрали. За примѣромъ владики поѣшли маючы крилошане Примовичъ и Левинскій; они зложили значнй датки, такъ, що по смерти Льва було 400.000 зл. пол. на удержанє крилошанъ ²⁾. Процесъ зъ монахами о епископскій добра и св.-юрску катедру закончивъ ся 1779 р. програю Василянъ. Св.-юрскій монастырь удержавъ ся еще до 1817 р., але вже 1813 р. призначивъ его губернаторъ Галичины графъ Іоанъ Весъ (Goes) на касарню и наказавъ выступити зъ него монахамъ и крил. Гарасевичови, котрый мешкавъ въ монастырскихъ комнатахъ ³⁾.

Мы згадували, що Шептицкій щиро дбавъ о поднесенє просвѣты и поваги руского духовенства. Выхѣсновуючи прихильность цѣсаревои для Русинѣвъ, постаравъ ся черезъ впливового мункачѣвского епископа Андрея Бачинского, що принято до вѣденского конвікту Варвареумъ по шѣстьохъ питомцѣвъ зъ львѣвской и перемыской епархіи.

Владика бачивъ велике помѣтуванє рускимъ духовенствомъ а еще бѣльше понижуванє священничои родини. Тому внѣсь вѣднъ жалобу до цѣсаревои 17 липня 1774 и просивъ о зараду. Таки того самого року (28 липня 1774 р.) розпорядила цѣсарева що рускихъ священникѣвъ належить шанувати такъ само, якъ и латинскихъ, що не вѣльно звати ихъ »пѣпъ« тѣлько »парохъ«, що зѣ священичею родиною не вѣльно такъ обходити ся, якъ зъ панцизняками, та що здѣбнй священничй дѣти можуть вступати до урядѣвъ такъ само якъ и шляхта ⁴⁾. А вжежъ до обезпеченя матеріального быту духовенства причинивъ ся сей владика дуже много. Правда, що правивъ вѣднъ епархією въ прикрыхъ часахъ, въ часѣ упадку польской державы, внутрѣшного розстрою и борбы, въ часахъ потоптаня закона, въ наслѣдокъ чого не мѣгъ здѣйснити неодного своего замысла, все таки есть слѣдъ его працѣ. Головно дбавъ вѣднъ о допращаню парохій; при обсадѣ домагавъ ся, абы властитель вы-

¹⁾ Тѣ села були родинною власностію митрополита.

²⁾ Гл. Dr. Pelesz Geschichte der Union II. стор. 629.

³⁾ *ibid.* стор. 891.

⁴⁾ *ibid.* стор. 646—648.

ставивъ ерекційну грамоту, якъ єи не було неразъ и роками не обсаджувавъ парохіи, доки не забезпечивъ ерекціи. И треба се піднести, що многі магнатскій родини (прим. Потоцкій, Чарторыйскій), шляхта и лат. духовенство поробили записи на рускій парохіи.

Переходъ Русинѡвъ на латинскій обрядъ се — Ахилева пята взаимень католикѡвъ грецкого зъ католиками латинского обряду. И въ тѡй справѣ вѡдносивъ ся владика до цѣсаревои, и тому въ надворныхъ декретахъ зъ 1774 и 1777 р. заборонено переходъ зъ одного обряду на другій и приказано держати ся Папскихъ булъ и декретѡвъ. Придержуючи ся Папскои булъ »*Quem religionis sensum* (зъ дня 17 серпня 1755 р.) бажавъ зробити деякі поправки и скороченя въ Литургіи, але справа тая за иншими працями и клопотами мусѣла упасти.

Правдивимъ даромъ Данаѣвъ було — єго именоване коадюторомъ *cum futura successione* кїївского митрополита Феліціана Володковича 1762 р. Володковичъ въ хвили номінаціи на митрополита бувъ неспѡсѡбнымъ на тое становиско въ часахъ такъ прикрыхъ для уніи. Опѡсля 1768 р. митрополитъ скомпромітувавъ ся въ барскѡй конфедераціи и утѣкъ зъ краю, въ наслѣдокъ чого єпископъ Шептицкій, одержавъ адміністрацію митрополіи *in spiritualibus et temporalibus*. Митрополитъ вернувъ, зачавъ процесъ зъ админістраторомъ, выпроцесувавъ вѡдъ него управу митрополитичихъ дѡбръ и части митрополіи, що належала до Литвы, а часть митрополіи въ Польщи остала при Шептицкѡмъ 1772 р.¹⁾ Та мимо того все була мѣжъ ними незгода ажъ до смерти Володковича 1778 р. Митрополитъ Шептицкій коротко правивъ митрополією. Умеръ 25 мая 1779 р. въ Радомишли на Украинѣ, де бувъ на осмотрѣ єпархіи.

Въ політицѣ належавъ вѡнъ до приклонникѡвъ короля Станислава Августа Понятовского, до партіи, що бажала реформы и пѡльги для селянъ. На королѣвскѡмъ дворѣ мавъ вѡнъ великй впливы. За заслуги одержавъ 1767 р. ордеръ св. Станислава, а вже по розборѣ Польщи 1777 р. ордеръ Бѣлого орла²⁾.

По неспѡдѣванѡй смерти митрополита Шептицкого управу єпархіи обняли крилошане, а крил. Петро Бѣлянскій одержавъ номінацію на Апостольского админістратора. Того самого року (1779) въ жовтни именовавъ єго цѣсаръ льѡвскимъ єпископомъ а доперва 1781 р. затвердивъ єго митрополитъ Ясонъ Смогоржевскій и рукоположивъ въ св-юрскѡй катедрѣ. Вѡнъ бувъ першій свѣтскій священникъ, що ставъ льѡвскимъ владикою. Управлявъ єпархією въ часахъ реформъ цѣсаря Іосифа II. Для Русинѡвъ повѣяло прихильнѣйшимъ вѣтромъ; 1782 р. знесено невѡльниче пѡдданьство хлѣборобѡвъ, а владика разомъ

¹⁾ Гл. Theiner, Monum. Pol. hist IV, Nr. 119, 137, 163 (pars. II).

²⁾ Encyklopedya Orgelbranda sub voce Leon Szeptycki T. XXIV.

зъ крилошанами внѣсь прошене до правительства, абы по всѣхъ громадахъ побудовано школы коштомъ громадъ и доміній, и абы освобождено дяковъ вѣдъ войскової службы, бо они були конечный до науки въ школѣ и обслуги въ церквѣ.

Дня 13 жовтня 1782 р. приказавъ цѣсарь Іосифъ II., абы всѣ три католицкій обряди въ Галичинѣ користували ся рѣвными правами, и щобы жаденъ не захоплювавъ собѣ первенства передъ другимъ. По смерти цѣсаря Іосифа роблено заходы, щобы вѣднато Русинамъ рѣвноправностъ, однакъ цѣсарь Леопольдъ II. на представлене епископа Бѣлянського затвердивъ (8. липня 1790 р.) всѣ тѣ права, якими користувала ся руска церковь вѣдъ колькохъ лѣтъ.

Въ выхованю клиру слѣдувавъ дуже щасливый зворотъ; цѣсарь засновавъ у Львовѣ 1783 р. духовный семінаръ, перетвореный 1785 р. на генеральный семінаръ, бо помѣщено въ нѣмъ питомцѣвъ не лишь зъ Галичины, але й зъ Угорщины, Семигороду и Хорватіѣ.

Цѣсарскимъ дипломомъ (зъ 21. жовтня 1784 р.) засновано львѣвскій университетъ. Епископъ внѣсь прошене до цѣсаря, абы въ новѣмъ университетѣ выклады на выдѣлѣ богословскѣмъ и філософічнѣмъ вѣдбували ся для Русинѣвъ по руски. Въ 1787 р. заведено рускй выклады, але Русины не вмѣли тое добродѣйство выхѣснувати, рускй катедры не розвивали ся и тому скасовано ихъ 1808 р. Кромѣ того дбавъ владика, щобы проповѣди въ церквахъ голосили ся по руски, и зъ его приказу въ св.-юрскѣй катедрѣ священники проповѣдали по руски¹⁾.

Бѣлянскій выдвиненый на епископство заходами свѣтского клиру и крилошанъ не здѣйствивъ надѣѣ, яку на него покладали. Розходило ся о цѣсарске затвержене крилоса. Крил. Іоанъ Гудзъ внѣсь 1783 р. прошене въ имени крилошанъ о затвержене, а цѣсарь рѣшивъ справу прихильно; надворнымъ декретомъ зъ 1786 р. основавъ консисторію и признавъ крилошанамъ, членамъ консисторіи и канцелярийндѣй прислузѣ платню зъ религійного фонда. Епископъ мавъ въ своихъ рукахъ фондъ, призибранный на дотацію крилоса, а думаючи, що по обезпеченю удержаня крилошанъ правительствомъ, вѣднъ може орудувати грѣшми пѣсля своєї волѣ, позичивъ ихъ шляхтичови Дзержковскому, у котрого они запропастили ся. Се вызвало спору мѣжъ крилошанами а епископомъ, и опѣсля вѣднъ робивъ перепоны, щобы не затвержено крилоса²⁾.

Въ кѣнци еще выпадае пѣднести его заходы, абы спасти унію въ каменецкѣй епархіи, котра майже въ цѣлости належала до Росіи. Бачучи, що духовенство, выставлене на по-

¹⁾ Гл. Церковь и монастырь св. Юрія у Львовѣ... часоп. Дѣло зъ 1900 р. ч. 102.

²⁾ Гл. Harasiewicz, Annales, стор. 594—596.

кусы и напоръ зѣ стороны православныхъ не устоить ся, переводивъ осмотры тои епархїи, піддержувавъ мѣжь клиромъ католицкого духа, а се стало причиною, що намѣстникъ Подѣля Графъ Шереметевъ заборонивъ єму управляти епархїєю, а клирови заказавъ зносити ся зѣ своимъ єпископомъ. Вѣдкликъ єпископа до св. Отца и австрійского цѣсаря оставъ безъ успѣху; унія упала вѣ каменецкой епархїи.

По нѣмъ ставъ львѣвскимъ єпископомъ Николай Скородиньскій (1799—1805), питомецъ вѣдєньского Варвареумъ.

По смерти Скородиньского бѣльше якъ два роки не обсаджувано львѣвского єпископства. Цѣсаръ Франць I. рѣшивъ вѣдновити галицку митрополїю а львѣвского владика поставити митрополитомъ.

Єще за Льва Шептицкого думано о вѣдновленю галицкой митрополїи, котра мала обнимати уніятскій єпископства такожъ и на Угорщинѣ. Опѣсля пѣднесли тую справу єпископы Бѣляньскій и перемьскій Максимїлянъ Рылло 1796 р. Угорска королѣвска канцелярїя спротивала ся пѣдчиненю угорскихъ уніятовъ галицкому митрополитови, и справа зновъ упала.

Коли 1803 р. латиньскій єпископы стали заходити ся, абы правительство пѣдчинило греко-католикѣвъ пѣдъ власть латиньского єпископату, представителѣ руского духовенства львѣвской епархїи зѣбранї у Львовѣ на епархїальный соборъ рѣшили выслати депутата до цѣсаря и просити о вѣдновленє галицкой митрополїи. Предсѣдатель собора єпископъ Скородиньскій, и присутній у Львовѣ перемьскій владика Ангеловичъ и Важиньскій зѣ Холма вразѣ зѣ духовенствомъ выбрали депутатомъ Михаила Гарасевича, львѣвского генерального викарїя. Гарасевичъ выѣхавъ до Вѣднѣя, але ничъ не вѣдѣявъ, бо правительство и Апостольскій нунцій не згодили ся на пѣдлѣ митрополїи єще за житя кїѣво-галицкого митрополита Теодозїя Ростоцкого. Єпископы вѣдкликали ся до цѣсаря и просили, абы Важиньского поставлено митрополитомъ. Тымчасомъ умеръ Важиньскій (1804 р.), по нѣмъ умеръ (1805 р.) вѣ Петербурзѣ митрополитъ Ростоцкїй, а на послѣдокъ (23 мая 1805) и Скородиньскїй. На три епархїи, що належали до Австрїи лишивъ ся тѣлько єпископъ Ангеловичъ. Вѣнъ славъ прошеня до цѣсаря и робивъ заходы о вѣдновленє митрополїи, ажъ остаточно декретомъ зѣ дня 11. вересня 1806 цѣсаръ затвердивъ внесокъ приворной канцелярїи, абы вѣдновити галицку митрополїю.

Друге вѣдновленє галицкой митрополїи.

Галицкимъ митрополитомъ, львѣвскимъ архїєпископомъ и каменецкимъ єпископомъ заиєнувавъ цѣсаръ (1806 р.) Антонїя Ангеловича. Св. Отець Пїй VII. вѣдновивъ галицку митрополїю булею „In universalis Ecclesiae regimine“ и затвер-

дивъ номіната 17 цвѣтня 1807 р., признавъ ему всѣ права, надані кїѣво-галицкому митрополитови папою Климентіємъ VIII. булею „Decet Romanum Pontificem“⁴, и підчинивъ ему епископѣвъ перемыського и холмского. Торжественный вѣздъ до митрополичей столицѣ вѣдбувъ ся дня 25. вересня 1808 р. Львѣвъ ставъ вѣдъ того часу центромъ католицкой церкви на Руси, а митрополитъ Ангеловичъ бувъ не лишъ духовнымъ настоятелемъ, але и політичнымъ проводникомъ галицкой Руси.

Годѣ намъ представляти подрѣбно жите и дѣяльнѣсть сего ерарха; обмежимо ся тѣлько на піднесеню важнѣйшихъ фактѣвъ.

Вихованокъ вѣденського Варвареумъ, вернувъ зъ Вѣдня докторомъ св. богословія, ставъ професоромъ львѣвского всеучилища и положивъ великія заслуги, яко першій ректоръ центрального семінаря¹⁾. Алежъ заведенє тое уважало ся державною институцією; правительство основало его и удержувало и тому мало майже выключный впливъ на напрямъ вихованя богословѣвъ. Се стало причиною многихъ недостаць. Ангеловичъ точно ознакомлений зъ устроємъ семінаря домагавъ ся усуненя тыхъ недостаткѣвъ, а въ конці добивъ ся, що надворнымъ декретомъ зъ дня 14 сѣчня 1808 р. передано дисциплінарну и економічну управу семінаря митрополитови пѣдъ его личною одвѣчальністю.

Яко перемыскій епископъ дбавъ о піднесенє поваги руского клира, потрудивъ ся дуже много и поробивъ великія вклады, щоби завести раціональну господарку въ епископскихъ добрахъ столовыхъ.

Перейшовши до Львова на митрополичій престолъ мусѣвъ бороти ся зъ рѣзными трудностями и матеріальнымъ недостаткомъ. Слѣдуючого (1809) року зачала Австрія войну зъ французскимъ цѣсаремъ Наполеономъ I. Архикнязь Кароль боровъ ся въ Баваріи, а друга австрійска армія пѣдъ проводомъ архикнязя Фердинанда д'Есте, заняла землѣ, вѣдорвані вѣдъ Галичины а прилучені до варшавского князѣвства, яке утворивъ бувъ Наполеонъ вѣдплачуючи ся Полякамъ за ихъ помѣчь въ борбѣ майже зъ цѣлою Европою. Въ Баваріи розбивъ Наполеонъ австрійске войско и занявъ Вѣдень. Архикнязь Фердинандъ опустилъ варшавске князѣвство и рушивъ зъ войскомъ до границъ Шлеска и Угорщины. Въ Галичинѣ пѣднявъ ся рухъ противъ Австріи; польскій генераль Рожнецкій занявъ Львѣвъ и станувъ кватирою въ митрополичѣй палатѣ. Русины, а головно ихъ проводникъ митрополитъ станувъ въ опозиціи до того руху. Генераль старавъ ся склонити его до зломаня при-

¹⁾ Гл. Прикарпатска Русь въ XIX. вѣцѣ, Вып. I. Т. I. Львѣвъ, 1898. Дуже цѣкава статья про митр. Ангеловича, написана Ив. Єм. Левикимъ.

сяги вѣрности Австрiи, а коли се ему не удало ся, нове правительство стало робити митрополитови рѣжнї пакости; жите его було выставлене на небезпечнѣсть, и тому Ангеловичъ вразѣ зъ архипресвитеромъ Гарасевичомъ утекли зѣ Львова до Лисеничъ, а вѣдтакъ по великихъ трудахъ дѣстали ся до села Сенечола, зѣ вѣдки мали переправити ся на Угорщину. Однакъ вѣ Сенечолѣ увязнивъ ихъ вѣйтъ Кость Джуловичъ и вѣддавъ вѣ руки ворохобникѣвъ, котрї вѣдставили ихъ до Стрїя. Вѣ Стрїю освобождено обохъ вязнѣвъ, бо наспѣла вѣсть, що австрїйске вѣйско заняло Львѣвъ¹⁾.

Вернувши до Львова довѣдавъ ся Ангеловичъ, що и его духовенство терпить злиднѣ переслѣдуване и кривджене, та що майже цѣле его майно сконфiсковали и роздрапали ворохобники. Тому взявъ ся до заведеня ладу нарушеного рухавкою, а опѣсля поѣхавъ до Вѣднї, особисто представивъ обставины середъ якихъ живе ся рускому духовенству, просивъ о обсаду перемьского епископства и о затверджене львѣвского митрополитического крилоса. По усуненю многихъ трудностей слѣдувало затверджене ажъ 1813 р. цѣсарскимъ рескриптомъ зѣ дня 25 лютого.

Ангеловичъ занимавъ ся дуже широ управлїненемъ дотациї галицкого митрополита. Галицка митрополїя була убога. Зѣ Крилоса и зѣ Перегиньска було всего доходу 4600 рень., а правительство додавало зѣ религїйного фонда 5400 рень. рѣчно. Найлѣпшу часть перегиньскихъ добѣръ еще вѣ XVIII. вѣцѣ насилемъ захопили Конецпольскїй, и одну часть вѣдали на дотацию езуитского монастыря вѣ Рожнѣтовѣ, а решта перейшла наслѣдемъ на родину Скарбкѣвъ. Львѣвскїй епископы, починаючи вѣдъ Шумлянського процесували ся о тї добра, ажъ остаточнѣ епископъ Николай Скородинскїй заключивъ дуже некористну угоду зѣ Скарбками, бо за малу суму грошеву, зложеноу Скарбкомъ на дотацию пароха вѣ Крилосѣ понехавъ процесъ. Ангеловичъ бувъ предприемчивымъ и практичнымъ господаремъ, а яко чловѣкъ глубоко ученый умѣвъ глядѣти вѣ будучнѣсть, и бачивъ, що лихо дотованный рускїй митрополитъ не може мати тої поваги, яку мали добре вѣвѣнованї ерархи другого обряда, та що додатокъ зѣ религїйного фонда ставитъ митрополита вѣ зависимѣсть вѣдъ кождочасного правительства. Вѣнъ просивъ (1807.), абы мѣсто грошевого додатку правительство дало на дотацию митрополїи унѣвскїй добра, забранї по касатѣ унѣвской архимандрїи. Первѣстно годило ся на тое правительство (1807 р.), опѣсля справа проволѣкла ся, а коли 1812 р. будучи вѣ Вѣднї зновъ упѣмнувъ ся о тї.

¹⁾ Гл. Перемышлянинъ на г. 1859, Антонїй Ангеловичъ, митрополитъ галицкїй во время 1809 года. Н. Устьяновича.

добра, правительство не згодило ся на его бажанє; вѣнь вернувъ до Львова толькѣ зъ крестомъ ордена Леопольда за заслуги 1809 р.

Бачучи, що у правительства ничо не выпросить, купивъ 1811 р. выставленъ на ліцитацію камеральнй добра Галичь и Залукѣвъ за 83.000 зл. вѣд. вал., зложивъ завдатокъ, опѣся заплативъ половину цѣны купна а решту не мавъ чимъ заплатити. Камера загрозила ему екзекуцією, и тому записавъ 1812 р. тй добра на дотацію галицкои митрополіи. Але се ничъ не помогло; правительство замкнуло ему плату зъ религійного фонда и назначило екзекуцію. Митрополитъ попавъ въ лихварскій довги и недостатокъ, та радъ бувъ кому небудь вѣдступити Галичь, абы выдобути ся зъ того клопоту. Зломаннй фізично и морально, зруйнованнй матеріяльно носивъ ся зъ гадкою пѣйти въ пенсію, абы хоть пару лѣтъ пережити въ супокою. Про прикрй матеріяльнй вѣдносины митрополита довѣдавъ ся цѣсарь Франць I. Вѣнь велѣвъ вѣдкликати екзекуцію а на сплату решты цѣны купна позволивъ затыгнути довгъ на митрополичй добра.

Мимо своєї лояльности мавъ митрополитъ неприхильникѣвъ мѣжь совѣтниками галицкои губерніи, бо въ загалѣ переважавъ тамъ напрямъ неприхильный Русинамъ. Губернія перепинювала его роботу и се було причиною, що не оденъ его замисль пѣйшовъ разомъ зъ нимъ до гробу. Всежь таки треба пѣднести, що за его заходомъ основано першій гр. кат. парохіи на Буковинѣ (прим. въ Чернѣвцяхъ, въ Сучавѣ), признано церковъ св. Варвары въ Вѣдни парохіяльною для греко-католикѣвъ, жиющихъ у Вѣдни, та полишено Русинамъ юліанскій календарь, якій старала ся губернія скасувати.

Умеръ 9 септня 1814 р. на шкарлятину. —

Админістраторомъ епархіи ставъ капитульнй вікарій крил. Дѣ Михайль Гарасевичъ, и управлявъ нею майже цѣль два роки до 1816 р. Митрополитомъ зѣставъ перемьскій епископъ Михайль Левицкій (1816 — 1858).

По вступленю на митрополичй престолъ поѣхавъ вѣнь до Вѣдня и своимъ впливомъ зѣдѣлавъ, що правительство вѣдступило унѣвскй добра на побѣльшене дотации митрополіи 1817 р. При тѣй нагодѣ упѣдмнувъ ся о полѣпшене дотации парохіяльного клира, бо платня признана еще цѣсаремъ Іосифомъ II. зъ религійного фонда була за мала на тогдашнй вѣдносины. Тогды то пѣднесено питане, чи має право рускій клирь хѣдснувати зъ религійного фонда? Митрополитъ выславъ 1824 р. представлене до губерніи, въ котромъ наведено доказы зъ исторіи, що много церковныхъ дѣбръ забрано на дотацію латиньскихъ епископій, монастырѣвъ и парохій, що деякй добра поприлучовано до королѣвщинъ и се есть достаточна причина, абы Русины могли пѣдносити права до фонда, котрый повставъ въ переважа-

ючій части зъ ихъ маетковъ. Кромѣ того правительство забрало на релігійный фондъ добра знесенихъ василіяньскихъ монастырѣвъ, та побирає зъ руского клира оплаты до релігійного фонда. Правительство приняло до вѣдомости митрополичє письмо, але духовенство муסףло ждати на полѣпшенє дотації бѣльше якъ повъ столѣтя ¹⁾.

За Левицкого зачинає ся поважнѣйша праця надъ просвѣтою люду. Митрополитъ домагавъ ся, щобы у всѣхъ рускихъ школахъ сѣльскихъ бувъ языкъ рускій выкладовымъ. На тоє заявила галицка губернія 1816 р., що руска мава єсть «нарѣчїємъ» польской мовы, що она не вироблена, що зъ руской науки не булобы хѣсна, бо руске письмо (кирилиця) уживає ся тѣлько въ церковныхъ книгахъ, та що руска школа зацѣплювалабы сепаратизмъ мѣжь Русанами. Позаякъ рускій народъ розумѣє польску мову, тому на—думку губерніальнойої президіи — булобы хосенно вчити дѣтей тѣлько по польски, а рускою мовою можнабы користувати ся тѣлько при науцѣ релігії и рахункѣвъ.

Слѣдуючого 1817 р. зачали ся въ губерніи нарады надъ реформою народныхъ школъ. На засѣданя рады губерніальнойої запрошено митрополита и перемыского крылошанина Іоана Могильницкого ²⁾. Митрополитъ поставивъ внесокъ, абы наука вѣдбувала ся въ рѣднѣй мовѣ, длятого бо легше буде дѣтямъ учити ся, а вѣдтакъ, що многі Русины, особливо въ горахъ, не розумѣють польской мовы.

Тѣ доказы митрополита не переконали губерніальнойої рады; она порѣшила, що выкладовымъ языкомъ у всѣхъ народныхъ школахъ має бути польска мова, а рускимъ нарѣчїємъ можуть користувати ся священники при науцѣ катехизму и приватно учити дѣтей читати и писати. Противъ тої ухвалы запростестувавъ митрополитъ, а цѣсаръ рѣшивъ 1818 р., що у всѣхъ школахъ народныхъ въ Галичинѣ и на Буковинѣ має подавати ся наука релігії молодѣжи гр.-кат. обряду въ рускомъ языкѣ. Въ школахъ де єсть мѣшана молодѣжь наука вѣдбуває ся въ мовѣ польской, однакъ дѣти гр.-кат. обряду учать ся релігії по руски, и належить дбати, щобы они научили ся читати и писати по руски. Въ школахъ народныхъ, въ котрыхъ учать ся тѣлько дѣти гр.-кат. обряду вся наука має вѣдбувати ся по руски, але дѣти мусять навчити ся читати и писати по польски. Польскі школы переходять пѣдъ надзѣръ латиньскихъ а рускій пѣдъ доглядъ рускихъ консисторій. Надъ мѣша-

¹⁾ Гл. М. Malinowski, Die Kirchen und Staats-Satzungen стор. 435—466.

²⁾ Крыл. Могильницкій бувъ головнымъ дорадникомъ и спѣвробѣтникомъ владичимъ въ Перемышли, а у Львовѣ починъ до всякої церкво-народной роботы выходивъ вѣдъ крыл. Михаила Куземского, и на єго долю припадало цѣле бремя працѣ.

ними школами належить вѣдати доглядъ деканови того обряду, до которого належить бѣльшѣсть учениковъ. Пѣдъ управою консисторій оставали школы до 1868 р.¹⁾ Треба се пѣднести, що митрополитъ и загаль духовенства дбавъ о школы и о релігійне виховане молодѣжи; за его часѣвъ появили ся першій практичній пѣдручники до науки релігій, а самъ митрополитъ на канонічныхъ осмотрахъ заохочувавъ и завзывавъ духовенство, абы опѣкувало ся школами.

Въ середныхъ, нѣмецкихъ школахъ правительство не уважляло рѣжнищѣ обряду мѣжъ католицкою молодѣжію, а поставляло одного катехита для всѣхъ католикѣвъ. Митрополитъ и перемскій епископъ Григорій Яхимовичъ зажадали 1850 р., абы для гр.-кат. молодѣжи поставляно катехитомъ тѣлько гр.-кат. священника. Ажъ по шѣстьохъ лѣтахъ системизовано цѣсарскимъ декретомъ зъ дня 7 липня 1856 р. гимназіяльній рускій катехитурѣ у Львовѣ, Перемышли, Самборѣ, Станиславовѣ, Тернополи и въ Бережанахъ.

Року 1848 надано австрійскимъ народамъ конституцію. Русины стали хѣснувати ся свободою, переводити політичну організацію, та обдумувати способъ, якимъ моглибы двигнути рѣдну мову зъ пониженя, оживити літературный рухъ и просвѣтити темній масы народній. Въ жовтні 1848 р. вѣдбувъ ся въ львѣвскѣмъ духовнѣмъ семінари соборъ рускихъ ученыхъ. На тѣмъ соборѣ пѣднесено потребу рускихъ выкладѣвъ на богословію. Лекціи для рускихъ богословѣвъ вѣдбували ся въ тойчасъ въ семінари, бо университетъ розвалено при бомбардованю мѣста Львова (1848 р.). При выкладахъ зачали декотрі професоры корыстувати ся рускою мовою, и тому бувъ при испитахъ питомцѣвъ добрый успѣхъ. Се спонукало митрополита, що вѣнъ поручивъ префектови Якову Цѣпановскому, абы выкладавъ догматику по руски 1849/₅₀ р. Колегія професорѣвъ богословского вѣдѣлу заявила ся противъ того, правительство не хотѣло дати платнѣ суплентови, а латинскій ерархи домагали ся, абы выклады на богословію вѣдбували ся тѣлько въ мовѣ латинскѣй. Митрополитъ обставъ рѣшучо за рускимъ выкладомъ и тому поставлено (1850 р.) провизоричного доцента для пастырского богословія Д^{ра} Антонія Юзичиньского и двоухъ суплентѣвъ, Якова Цѣпановского для догматики (1850) а Антонія Чайковского для катехитики. Рускій выклады догматики усунено 1858 р. а пасторальна и катехитика подаєсь доси по руски.

Львѣвска епархія була за надто розлога, трудно було нею управляти, тому рускій митрополиты домагали ся ей по-

¹⁾ Гл. Исторія литературы русской, О. Огоновскій, ч. II. вѣддѣль I. стор. 102—108.

дѣлу черезъ основане епископства, або въ Городенцѣ, або въ Снятинѣ, або въ Станиславовѣ. По довгихъ заходахъ основано 1850 р. епископство въ Станиславовѣ зъ 20. деканатѣвъ, вѣдлуженыхъ вѣдъ львѣвскои епархіи.

На старій лѣта пересиджувавъ митрополитъ въ Уневѣ, а у Львовѣ заступавъ его епископъ суфраганъ. Першимъ коадьюторомъ бувъ Др. Григорій Яхимовичъ (1841—1848); по его номінаціи на перемыского епископа выбравъ собѣ митрополитъ крыл. Іоана Бохеньского (1850—1857) а на послѣдокъ бувъ Др. Спирідонъ Литвиновичъ (1857—1858).

Митрополитъ мавъ великій впливы и повагу на цѣсарскѣмъ дворѣ. На его представлене признано 1817 р. мѣсце въ станѣ вѣдѣмъ соймѣ митрополитови и перемыскому епископови, опѣсля ставъ вѣдѣмъ цѣс. тайнымъ совѣтникомъ, одержавъ крестъ орденна Леопольда, а на послѣдокъ заименовавъ его цѣсаръ примасомъ Галичини 1848 р.

Св. Отець такожь цѣнивъ митрополита, яко мужа ученого и щиро привязаного до католицкои церкви. Доказъ глубокого богословского образования зложивъ митрополитъ въ посланію зъ 1841 р., выданѣмъ зъ нагоды насильного згнетеня уніи на Литвѣ, Бѣлѣй Руси и Волини російскимъ правительствомъ 1839 р. Зъ церковныхъ книгъ, уживаныхъ такъ уніятами якъ и православными доказавъ вѣдѣмъ догматъ о первенствѣ Папы, та довѣвъ, що се догматъ такъ давній, якъ давна вѣра Христова.

Левицкій, се першій Русинъ, що зѣставъ кардиналомъ 1856 р. Вѣдѣмъ бувъ тогди вже немѣчний старецъ, пересиджувавъ все въ Уневѣ; тамъ вѣдбули ся всѣ торжества зъ нагоды его номінаціи и тамъ вѣдѣмъ умеръ 1858 р.

Адміністраторомъ епархіи ставъ епископъ Литвиновичъ, а на митрополичій престолъ вступивъ (1860—1863) перемыскій епископъ Григорій Яхимовичъ. Бувъ се мужъ дуже популярный, високо цѣненный мѣжъ Русинами. Вѣдѣмъ 1848 р. бувъ провѣдникомъ Русинѣвъ и се его заслуга, що руска епархія и духовенство довгій лѣта мало першій голосъ въ справахъ народныхъ.

Коли вѣдѣмъ мавъ вступити на митрополичій престолъ Русинѣвъ займало дуже живо питане азбучне. Правительство бажало, абы Русины приняли въ свою письменность альфабетъ латинскій. Секретаръ министерства просвѣты Іосифъ Вречекъ приспособивъ бувъ чешку правопись до руского выговору и въ окремихъ брошурѣхъ ¹⁾ доказувавъ, що по принятю того письма

¹⁾ Über den Vorschlag, das Ruthenische mit lateinischen Schriftzeichen zu schreiben. Im Auftrage des k. k. Ministeriums für Cultus und Unterricht. Wien 1859.

руска литература буде скорше розвивати ся. Русини заявили ся противъ нової правописи, а Яхимовичъ заявивъ, що доти не обійме митрополичого престола, доки правительство не понехає «какографіи».

За его часѡвъ вели ся спори обрядові; деякі священники намагали ся поусувати змѣны, введені на основѣ рѣшень замостьского собора. Митрополитъ заборонивъ робити власновѣльний змѣны и заповѣвъ въ посланію зъ 31 марта 1863 р., що скличе провінціальный соборъ, але небавомъ умеръ 1863.

Его наслѣдникомъ здѣставъ єпископъ Спирідіонъ Литвиновичъ (1864—1869). Найбѣльшою заслугою сего владики єсть заключене, «конкордіи» 1863 р., черезъ котру управильнено взаємни мѣжъ греко-и римо-католиками ¹⁾. Року 1863 на завѣзване Папы Пія IX. зѣѣхали ся въ Римѣ рускі єпископы, зѣ лат. архієпископомъ Вершлейскимъ и перемыскимъ капитульнымъ завѣдателемъ Іосифомъ Гоппе и по довгихъ нарадахъ уложили конкордію, котру св. Отець затвердивъ, а конгрегація de Propaganda fide 6 жовтня 1863 р. оголосила. Митрополитъ оголосивъ єѣ въ своѣй єпархії окремымъ пастырскимъ посланіємъ и она до днесь обовязує обѣ сторони. Будучи въ Римѣ выстаравъ ся о затверженє львѡвского и перемиского крилоса, котре слѣдувало бревемъ зѣ дня 12 липня 1864 р.

Року 1867 бувъ вѡнъ зѣ рускою депутацією въ Римѣ на торжествѣ канонізації св. свящмуч. Іосафата.

По его смерти (1869) адміністраторомъ єпархії бувъ вельми образованый и дѣяльный крилошанинъ Михаилъ Малиновскій. Митрополитомъ здѣставъ адміністраторъ перемыскої єпархії архієпископъ Іосифъ Сембратовичъ (1870—1882).

За его архипастырства стало священство выкорѣнювати пиянство, котре нищило нарѡдъ морально и матеріально. Митрополитъ дѣлавъ разомъ зѣ клиромъ, выдавъ посланіє противъ пиянства (1876 р.) «О великомъ достоинствѣ чоловіка», а на канонічныхъ осмотрахъ заохочувавъ нарѡдъ до тверезости.

Року 1882 уступивъ зѣ митрополичого престола, виѣхавъ до Риму, и тамъ умеръ 1900 р.

Єпархією управлявъ вѡдъ 1882—1885 р. Апостольскій адміністраторъ єпископъ юліополитанскій Дрѣ Сильвестеръ Сембратовичъ, котрый опѡсля ставъ митрополитомъ (1885—1898). Яко професоръ богословія на львѡвскомъ университетѣ причинивъ ся до оживленя літературного руху мѣжъ духовенствомъ основанємъ богословскої часописи «Рускій Сіонъ» 1871 р.

Щобы пѡднести просвѣту мѣжъ рускимъ жѣноцтвомъ и улегшити вихованє дѣвчатъ въ религійномъ и народномъ ду-

¹⁾ Попри митрополита дуже много потрудивъ надѣ конкордією крил. М. Малиновскій.

сѣ основавъ вѣнъ у Львовѣ дѣвочій институтъ пѣдъ управою СС. Василянкоу, до чого допомѣгъ ему клиръ и весь загаль рускій значными грошевыми жертвами.

Року 1891 скликавъ провінціональний соборъ, що вѣдбувъ ся у Львовѣ пѣдъ проводомъ Апостольского делегата архієпископа Августина Чяски. Св. Отець Левъ XIII. заиенувавъ его 1895 р. кардиналомъ св. римской церкви. Се другій рускій владика, що доступивъ такого високого достоиньства. Умеръ 4 серпня 1898 р. у Львовѣ, а его похоронено пѣдъ св.-юрскою катедрою.

По нѣмъ засѣвъ на митрополичѣмъ престолѣ станицла-кѣвскій єпископъ Юліанъ Куиловскій (1899—1900) а по его короткѣмъ пастированю (до 4 мая 1900 р.), обнявъ управу митрополіи дня 17 сѣчня 1901 р. Преосв. митрополить **Андрей Александеръ Шентицкій.**

Епископства по́двластні галицкому
митрополитови:

А) Епископство въ Перемышли:

ПРЕОСВЯЩЕННЫИ и ВСЕСВѢТЛѢШИИ

КОНСТАНТИНЪ ЧЕХОВИЧЪ

Божю милостію и благословенемъ св. Апостольского Престола епископъ перемыскій, самбѣрскій и сяноцкій, домовый пралать и асистентъ Апостольского Престола, лицарь Великого Креста ордена св. Гробу въ Іерусалимѣ и ордена зельзной короны II кл., графъ римскій, членъ товариства римскихъ адвокатѡвъ св. Петра, членъ галицкого сойму.

Род. 15. жовтня 1857, рук. 5. сѣч. 1873, имен. епископомъ 17. листопада 1896, посвяч. въ Еппа и интрон. 21. лютого 1897.

Б) Епископство въ Станиславѡвѣ:

ПРЕСТОЛЪ НЕОБСАДЖЕННЫИ.

ВЫСОКОПРЕПОДОБНА и ВСЕЧЕСТНЪЙША КАПИТУЛА

А) КРЫЛОШАНЕ ПРАЛАТЫ:

1. Архипресвитеръ и Предсѣдатель Капитулы:

Высокопреп. и Всесвѣтл. Андрей Бѣлецкій, Пралать домовый Его Святости Папы Льва XIII., совѣтникъ и референтъ Митрополичей Консисто́ри, испытователь синодальный мѣстопредсѣдатель суда церковного въ справахъ супружескихъ и суду инстанційного, комисаръ Митроп. Орд. до науки религіи въ школахъ середнихъ мѣста Львова, заст. предсѣдателя комисіи завѣдующей фондомъ вдовичо-сиротинскимъ, заступникъ станиславѣвскаго гр.-кат. Орд. при ц. к. локальной комисіи серв. у Львовѣ, вѣдзн. команд. крестомъ ордер. Фр. Іосифа, род. 1847, р. 1872, вд.

2. Архидіаконъ и деканъ Капитулы:

Высокопреп. и Всесвѣтл. Левъ Туркевичъ, Пралать домовый Его Святости Папы Льва XIII., ректоръ духовнаго семина́ря льво́вскаго, совѣтникъ и референтъ Митроп. Консисто́ри, испытоват. синодальный, предсѣдатель Тов. св. Ап. Павла и Тов. дяко́въ, декорованный крестомъ папскимъ: „Pro Ecclesia et Pontifice“, вѣдзнач. лыцар. ордеромъ Леопольда род. 1846, р. 1872, вд.

3. Кустошь Капитулы:

Высокопреп. и Всесвѣтл. Антоній Петрушевичъ, совѣтникъ и референтъ Митроп. Консисто́ри, испыт. синодальный, ц. к. консерваторъ для русскихъ письменныхъ памятниковъ, членъ научныхъ товариствъ и заведенъ у Львовѣ, въ Празѣ, Москвѣ, Краковѣ, Кіевѣ, Одессѣ, Букарештѣ и пр., род. 1821, р. 1847, безж.

4. Схолястикъ:

Высокопреп. и Всесвѣтл. Іосифъ Гримала Кобыляньскій, совѣтникъ и референтъ Митроп. Консисторіи, испытователь синод., род. 1835, р. 1862, вд.

Канцлеръ Капитулы:

Высокопреп. и Всесвѣтл. Александеръ Лешковичъ Бачиньскій, Пралать домовый Его Святости Папы Льва XIII., був. ректоръ дух. ген. семинаря, совѣтникъ и референтъ Митр. Консисторіи, испытователь синодальный, декорованный папскимъ крестомъ: „Pro Ecclesia et Pontifice“, род. 1844, р. 1867, вд.

Б) КРЫЛОШАНЕ ГРЕМІЯЛЬНІЙ:

Высокопреп. и Всесвѣтл. Михаилъ Карачевскій, совѣтникъ и референтъ Митроп. Консист., род. 1840, р. 1873, безж.

Высокопреп. и Всесвѣтл. Мартинъ Пакъжь, Пралать тайный капелянь Его Святости Папы Льва XIII, совѣтникъ папской комисіи ревизійной книгъ церковныхъ, совѣтникъ и референтъ Митроп. Консисторіи, совѣтникъ суду супружеского и инстанційного, испыт. синодальный, деканъ львовскій, предсѣдатель Тов. св. Ап. Петра, предсѣдатель Товариства »Пріють для вдовъ и сиротъ,« членъ выдѣлу Товариства Руска бурса ремѣсничя и промыслова у Львовѣ, членъ Института „Народный Дѣмъ“ родж. 1849, р. 1873 р., безж.

Высокопреп. и Всесвѣтл. Емилянъ Билиньскій, совѣтникъ и референтъ Митроп. Консисторіи, директоръ Дому пресвитерского, испытователь синодальный, членъ ц. к. Рады шкѣльной краевой, членъ института „Народный Дѣмъ“ и Товариства „Просвѣта“ род. 1846, р. 1871., вд.

Высокопреп. и Всесвѣтл. Теодоръ Пюрко, совѣтникъ и референтъ Митроп. Консисторіи, совѣтникъ Епископ. Консист. станиславѣвской, членъ Тов. „Просвѣта“ и им. „Шевченка“, род. 1847, р. 1873, вд.

Высокопреп. и Всесвѣтл. Іоанъ Чапельскій, совѣтникъ и референтъ Митроп. Консисторіи, испытователь синодальный, завѣдатель парохіи Архикатедральной при Церквѣ св. ВМ. Георгія, род. 1850, р. 1875, вдов.

Примѣтка: Пралатѣвъ и греміяльныхъ крылошанъ именуе Найяснѣйшій Монархъ. Архипресвитера Митр. Капитулы именуе послѣ Конкордату арт. 22. Апостольскій Престолю, а Крылошанина Пралата Канцлера Капитулы послѣ статутѣвъ Митроп. Капитулы именуе Преосвященный Митрополить галицкій (зъ фундаціи митр. Льва Шептицкого.)

В) КРЫЛОШАНЕ ПОЧЕТНІ:

- Впр. Теофиль Павликѡвъ, совѣтникъ и референтъ Митроп. Консисто́ріи, членъ комисіи завѣдующою фондомъ вдовичо-сиротинскимъ, членъ ц. к. Рады школьн. окружной для мѣста Львова, института »Народный Дѡмъ«, парохъ при церквѣ Успенія П. Д. Б. у Львовѣ, род. 1821, р. 1846, вдов., я. н.
- Впр. и Всесв. Іосифъ Комарницкій, совѣтникъ и референтъ Митроп. Консисто́ріи, совѣтникъ суду супр., испыт. синод., професоръ св. Письма Нового Завѣта, був. ректоръ магниф. на львѡв. всеуч., Д-ръ св. Богословія. вѡдзн. ордеромъ зелѣзной короны III. кл., род. 1852, р. 1876, вд.
- Впр. и Всесв. Іоанъ Бартошевскій, совѣтникъ и референтъ Митроп. Консисто́ріи, совѣтникъ суду супружеского, испыт. синод., професоръ пастырского Богословія на всеучилищи львѡвскѡмъ, Д-ръ св. Богословія, р. 1852, р. 1875, безж. я. н.
- Впр. Адольфъ Василевскій, почетный совѣтникъ Митроп. Консисто́ріи, парохъ при церквѣ Св. Параскевіи, родж. 1844, р. 1868, жен. я. н.
- Впр. Іосифъ Макогоньскій, почетный совѣтникъ Митроп. Консисто́ріи, рогатиньскій деканъ, парохъ въ Липици горѣшной, род. 1829, р. 1854, я. н.
- Впр. Романъ Кунчевичъ, почетный совѣтникъ Митрополичою Консисто́ріи, парохъ въ Новици горѣшной, род. 1837, р. 1864, я. н.
- 6 мѣсць необсадженыхъ.

Митрополича Консисторія

Предсѣдатель:

Ихъ Высокопреосвященство Митрополитъ.

Совѣтники:

- Впр. Андрей Бѣлецкій.
» Левъ Туркевичъ.
» Антоній Петрушевичъ.
» Іосифъ Кобыляньскій.
» Александеръ Бачинскій.
» Михаилъ Карачевскій.
» Мартинъ Пакъжъ.
» Емилянъ Билинскій.
» Теодоръ Пюрко.
» Іоанъ Чапельскій.
» Теофиль Павликѡвъ.
» Всесвѣтл. Д-ръ Іосифъ Комарницкій.
» » » Іоанъ Бартошевскій.
» » » Іосифъ Мѣльницкій.
» » » Гаврииль Крижановскій.
» » » Титъ Мышковскій.
» » » Стефанъ Юрикъ.
» Онуфрій Лепкій.
» Григорій Ярема
» Діонисій Дорожинскій

Заступники рефер.:

- Всч. О. Михаилъ Яцковскій.
» » Теофиль Бобикевичъ.
» » Юрій Стеткевичъ.
-

Канцелярія Консисторска.

Провизор. Канцлеръ:

Всесвѣтл. Д-ръ Гавріиль Крижановскій.

Заступникъ Регистранта:

Всесвѣтл. Д-ръ Тить Мышковскій, родж. 1861, р. 1885, сов. Митр. Конс. доцентъ львѣвскаго университета, заступ. катехита при ц. к. вышшій школѣ реальнѣй, душпастырѣ при жѣн. зеведеню карнѣмъ, безж.

Канцелистъ и протоколистъ:

Ч. П. Андрей Грабовичъ, протоколистъ, ц. к. урядникъ фонда религ., служить вѣдѣ 1859 р., перше при фин. Дирекціи, а вѣдѣ 1864 при Митр. Консист., именованый ц. к. урядникомъ декр. Надворной Канцелярії, родж. 1837, жон.

Манипуляційный функціонарѣ:

1. П. Левъ Деконьскій, вѣдѣ 1886 р.
2. » Іоанъ Леонтовичъ, вѣдѣ 1897 р.

Курзоръ:

Возный:

Ч. Іоанъ Приходный, служить вѣдѣ 1865 р.

Примѣтка: Засѣданя консисторскі вѣдбувають ся въ четверть, а если выпаде торжественне свято, то въ субботу. Урядники канцелярії посѣдають на пѣдставѣ декрету надворного зъ дня 7 жовтня 1786 р. и рѣшеня адміністраційного Трибуналу зъ дня 26 цвѣтня 1877 р. права урядниковъ державныхъ.

Всечестный Судъ церковный

въ справахъ супруж. для внутрѣшняго круга дѣйствій и Суду инстанційного для епархій перемыскои и станиславовскои.

Предсѣдатель:

Ихъ Высокопреосвященство Митрополитъ.

Совѣтники:

Впр. Андрей Бѣлецкій.
» Михаилъ Карачевскій.
» Мартинъ Пакъжь.
» Иоанъ Чапельскій.
» Всевѣтл. Д-ръ Іосифъ Комарницкій.
» » » Іосифъ Мѣльницкій.
» » » Титъ Мышковскій.
» » » Стефанъ Юрикъ.
Всч. Евгенийъ Гузарь.

Защитникъ супружества:

Совѣтникъ, секретаръ и референтъ:

Всч. О. Діонисій Дорожинскій.

Синодальный Испытатель:

Впр. Бѣлецкій А.	Впр. Билинскій Е.
» Туркевичъ Л.	» Чапельскій І.
» Петрушевичъ А.	» Бартошевскій І.
» Бачинскій А.	» Комарницкій І.
» Ковылянскій І.	» Крыжановскій Г.
» Карачевскій М.	» Мѣльницкій І.
» Пакъжь М.	» Пачовскій І., п. Пикулов.

Впр. Березовскій Т., парохъ Дубравки.

КОМИСІЯ

УПРАВЛЯЮЧА ФОНДОМЪ ВДОВЪ и СИРОТЪ по СВЯЩЕНИКАХЪ ЛЬВОВСКОЙ АРХІЕПАРХІИ.

Предсѣдатель:

Ихъ Высокопреосвященство Митрополитъ.

Заступникъ:

Впр. Крил. Митратъ Андрей Бѣлецкій.

Члены:

Впр. Александеръ Бачиньскій.

» Теофиль Павликѡвъ.

Всч. О. Семеонъ Заяць, парохъ Ходорова.

» О. Корнилій Сенникъ, парохъ Бережницѣ.

» О. Іосифъ Гоцкій, парохъ Струтина нижного.

» О. Теодозій Лежогубскій, сотруд. при Ц. св. Параскевіи у Львовѣ.

Касієръ:

Всесвѣтл. Д-ръ Гавриилъ Крыжановскій.

Контрольоръ:

Всч. О. Михаилъ Тупись, я. н.

Секретарь:

Всч. О. Теофиль Бобикевичъ, я. н.

Ц. К. КЛІРЪ ВѢЙСКОВЫЙ.

Всч. О. Александеръ Острожиньскій, капелянь вѣйсковый І. класы стац. въ Ярославѣ, зъ вѡдзн. крылош., род. 1841, р. 1864, вдов. стаб. 1874.

Всч. О. Северинъ Згарскій, капелянь вѣйсковый І. кл., стац. у Львовѣ, род. 1839, р. 1869, безж.

- Всч. О. Касянъ Куницкій, капелянь вѣйсковый I. кл., стац. въ Станиславовѣ, поч. совѣтникъ Митроп. Косисторіи, совѣтникъ и референтъ Епп. Консист. станиславовской, зъ вѣдзн. крыл. род. 1848, р. 1873, безж. стаб. 1879.
- Всч. О. Іоанъ Филиповскій, капелянь вѣйсковый I. кл., стац. въ Краковѣ, зъ вѣдзн. крыл., род. 1858, р. 1886, безж. стаб. 1892.
- Всч. О. Володимиръ Садовскій, капелянь вѣйсковый II. кл., стац. въ Перемышли, р. 1869, орд. 1891, вѣд. стаб. 1901 р.

ПРЕСВИТЕРЫ

заняті въ учительскѣмъ званію:

- Всч. О. Алексевичъ Іоанъ, катехитъ муж. школы им. Пирамовича у Львовѣ, род. 1874, р. 1899, ж.
- Всесвѣтл. и Впр. Д-ръ Бартошевскій Іоанъ, я. в. стаб. 1885.
- Всч. О. Белкотъ Вильгельмъ, кат. V. кл. школы муж. и дѣв. въ Збаражи, род. 1871, р. 1898, ж. стаб. 1899.
- Всч. О. Бородайкевичъ Тома, пров. кат. при руской гимназіи въ Тернополи, род. 1865, р. 1893, ж.
- Всч. О. Вацикъ Яковъ, кат. при ц. к. учит. семіні. въ Тернополи, род. 1859, р. 1887, ж. стаб.
- Всч. О. Вознякъ Андрей, кат. при VI. кл. шк. муж. въ Бродахъ, род. 1872, р. 1898, ж. стаб. 1898.
- Всч. О. Громницкій Евгений, проф. рел. при ц. к. гимн. въ Золочевѣ, зъ вѣдзн. крыл., род. 1864, р. 1888, ж. стаб. 1893.
- Всч. О. Гузаръ Евгений, совѣтникъ суду супружеского, зъ вѣдзнаками крылош., кат. при муж., семінари учительскѣмъ род. 1854, р. 1877, ж. стаб. 1894.
- Всч. О. Дзеровичъ Юліанъ, кат. шк. дѣв. выдѣл. VI. кл., и заступникъ учителя при ц. к. гимн. въ Бродахъ, р. 1871, р. 1894, ж. стаб. 1898.
- Всч. О. Дорожинскій, Діонисій, проф. рел. при ц. к. акад. гимн. руской у Львовѣ, сов. Митр. Конс. зъ вѣдз. крыл. рефер. въ справахъ супружескихъ, р. 1866, р. 1891, ж. стаб.
- Всч. О. Дувицкій Василій, заступникъ учителя при ц. к. гимн. Францъ Іосифа I., кат. шк. выд. муж. въ Тернополи, род. 1868, р. 1893, ж.
- Всч. О. Застырець Іосифъ, кат. шк. нар. и заступн. учителя гимназіи въ Бережанахъ, род. 1873, р. 1898, ж.

- Всч. О. Кархуть Спиридіонъ, заступникъ учителя и экспор-
таторъ въ ц. к. академ. гімн. у Львовѣ, род. 1869, р. 1892,
ж., пресвитеръ станиславѳвскои епархіи.
- Всч. О. Ключъ Михаилъ, кат. шк. нар. въ Долинѣ, род. 1864,
р. 1894, безж. стаб. 1895.
- Впр. и Всесвѣтл. Д-ръ Комарницкій Іосифъ, я. в.
- Всч. О. Конрадъ Николай, кат. школи народ. въ Тернополи,
род. 1876, р. 1899, ж.
- Всч. О. Копитчакъ Богданъ, кат. при школѣ им. св. Марти-
на у Львовѣ, род. 1869, р. 1893 р., жен. стаб. 1898 р.
- Всч. О. Кордуба Іоанъ, кат. нар. шк. въ Тереховли, родж.
1868, р. 1894, безж.
- Всч. О. Корънець Акександеръ, кат. шк. нар. въ Стрию,
род. 1873, р. 1898, ж.
- Всч. О. Костишинъ Теодоръ, кат. шк. нар. им. св. Антонія
у Львовѣ, вѳдзн. зол. крестомъ зъ короною, род. 1849,
рук. 1880, вѳд.
- Всч. О. Крыпьякевичъ Петро, проф. религіи при ц. к. ІV.
гімназ. у Львовѣ, род. 1857, р. 1885, ж. стаб.
- Впр. О. Лепкій Онуфрій, професоръ религіи при ц. к. ІІІ. гімн.
Фр. Іосифа у Львовѣ, совѣтникъ и референтъ Митр. Конс.,
комисаръ орд. до науки религіи въ шк. нар. у Львовѣ, членъ
комисіи фильольогичнои, Академіи наукъ въ Краковѣ, членъ
инстит. «Народный Дѳмъ» пресвитеръ епар. перемыскои,
род. 1838, р. 1867, ж. стаб. 1873, а занятый въ школьни-
цтвѣ вѳдѣ 1864.
- Всч. О. Лопатинскій Дамянъ, кат. при ц. к. гімназіи въ
Тернополи, зъ вѳдз. крыл., род. 1866, р. 1888, ж. стаб. 1901.
- Всч. О. Лужницкій Леонидъ, заступникъ учителя и помѳч-
никъ катихита при ц. к. акад. гімн. у Львовѣ, р. 1868,
р. 1893, ж.
- Всч. О. Марковскій Адамъ, кат. при ц. к. школѣ реальнѳй
въ Тернополи, род. 1858, р. 1888, ж. стаб. 1900.
- Всч. О. Мохнацкій Стефанъ, пров. кат. выд. шк. муж. им. св.
Анны у Львовѣ, родж. 1876 рук. 1900, ж.
- Всч. О. Навроцкій Василій, окружный инспекторъ школь-
ный въ Долинѣ, членъ ц. к. Рады школьной окруж., родж.
1864, р. 1888, ж. стаб. 1891.
- Всч. О. Нижанковскій Петро, кат. выд. шк. въ Золочевѣ,
род. 1867, р. 1892, ж.
- Всч. О. Поцъй Емиліянъ, кат. шк. въ заведеню фонд. гр. Скарб-
ка въ Демни, зъ вѳдзн. крыл., р. 1820, р. 1843, вѳд. ювил.

- Всч. О. Стефановичъ Александръ, зъ вѣдзн. крыл., проф. религии въ учит. семінари жѣночѣмъ у Львовѣ, членъ львѣвскои ц. к. испитуючої комисіи для учителѣвъ шк. нар. и выдѣловыхъ, род. 1847, р. 1873, ж. стаб. 1874.
- Всч. О. Туркевичъ Іоанъ, дѣйстви. кат. при ц. к. гімназіи въ Бродахъ, род. 1872, орд. 1895, ж. стаб. 1899.
- Всч. О. Федусевичъ Юліанъ, професоръ рел. при ц. к. гімн. въ Стрию, почет. совѣтн. Митр. Конс. зъ вѣдзн. крыл., род. 1848, р. 1872, ж. стаб. 1877.
- Всч. О. Хоминъ Евстахій, кат. при школѣ нар. муж. и дѣв. въ Камѣнцѣ струм., род. 1866, р. 1891, ж. стаб. 1894.
- Всч. О. Шанковскій Амврозій, высл. професоръ при ц. к. гімн. въ Чернѣвцяхъ, почет. горожанинъ мѣста Коломыѣ, род. 1832, р. 1857, ж.
- Всв. О. Юрикъ Стефанъ, докторъ св. Богословія, сов. Мит. Конс. зъ вѣдзн. крыл. проф. религии при ц. к. V. гімн. префектъ наукъ въ дух. ген. семінари у Львовѣ, род. 1864, р. 1887, безж. стаб.
- Всч. О. Ярема Григорій, проф. рел. при ц. к. II. гімназіи у Львовѣ совѣт. Митр. Конс., зъ вѣдзн. крыл., род. 1855, р. 1878, ж. стаб. 1889 р.

Капеляны Ихъ ВПреосвящ. Митрополита:

- Всч. О. Марчакъ Ярославъ, секретарь. род. 1875 р. 1901 безж.
 » » Николай Марко Головка, монахъ Чина св. Василя В.,
 род. 1870, р. 1897, капелянь.
- Бр. Іосифъ Іоанъ Гродзкій, род. 1869, господарь.
-

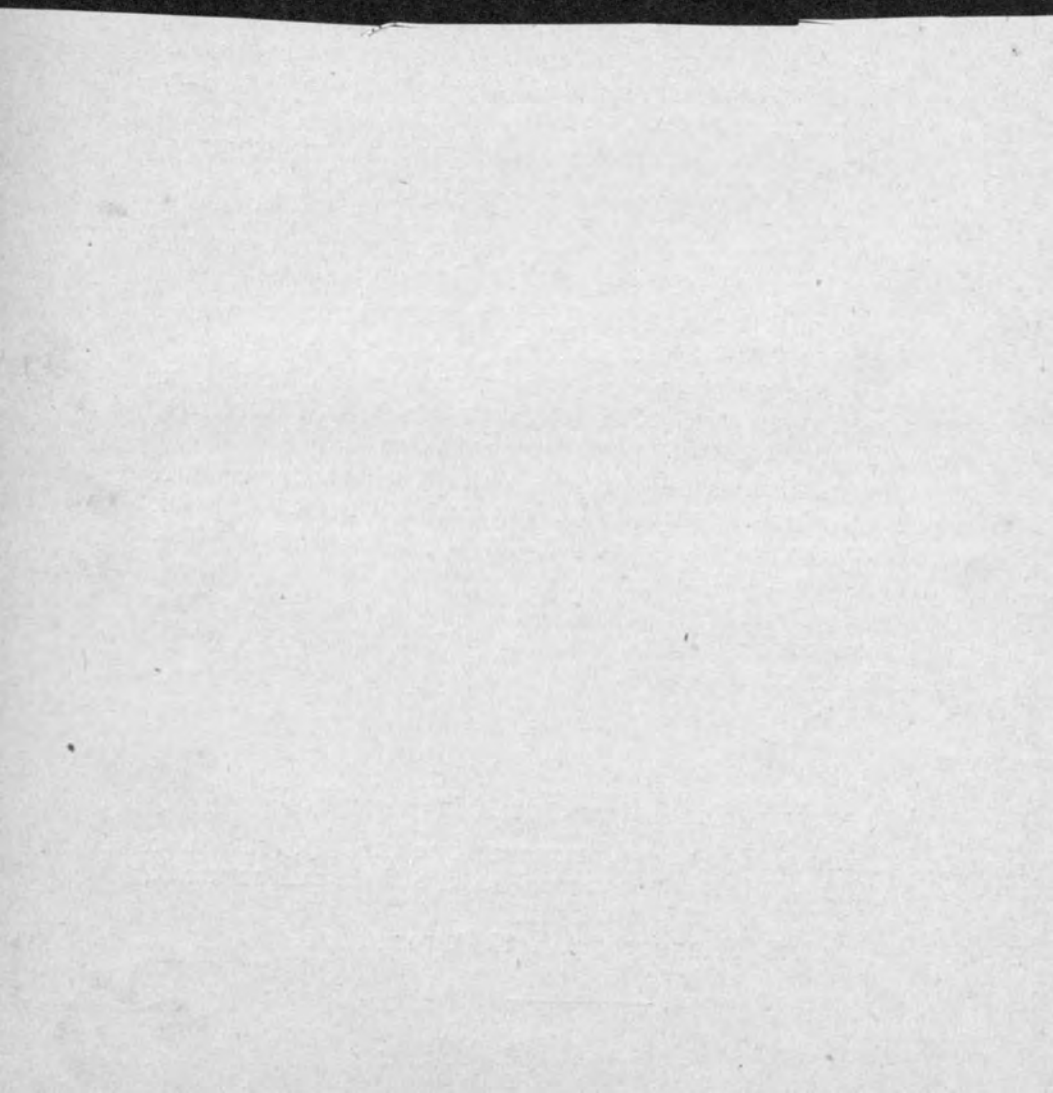

ПРЕСВИТЕРЫ ЮБИЛЯТЫ.

1. Всч. О. Жуковскій Фабіянъ пар. Олѣва р. 1813 р. 1846
2. » » Авдиковичъ Лука пар. Ивачевагорѣш. р. 1814 р. 1840
3. » » Реваковичъ Іоанъ був. пар. Волосянки р. 1814 р. 1840
4. » » Дзеровичъ Иполитъ пар. Рогатына р. 1815 р. 1841
5. » » Мироновичъ Александеръ пар. Оравы р. 1816 р. 1842
6. » » Перфецкій Михаилъ пар. Чемеринець р. 1816 р. 1841
7. » » Ходоровскій Димитрій пар. Иванчанъ р. 1816 р. 1844
8. » » Билиньскій Іоанъ пар. Илавча р. 1817 р. 1842
9. » » Желехѳвскій Антоній пар. Козьовы р. 1817 р. 1844
10. » » Весоловскій Иполитъ пар. Неговець р. 1818 р. 1844
11. » » Дембицкій Модестъ пар. Побужанъ р. 1818 р. 1845
12. » » Вербицкій Яковъ пар. Шиль р. 1819 р. 1848
13. » » Чвартацкій Григорій пар. Печеніи р. 1819 р. 1842
14. » » Одѣжинскій Антоній був. пар. Ямель-
ницѣ, мешкае въ Калуши р. 1820 р. 1847
15. » » Поцѣй Емилянъ катих. въ заведеню
фунд. гр. Скарбавъ Демни-Дроговиже р. 1820 р. 1843
16. » » Величковскій Іосифъ пар. Чертежа р. 1821 р. 1844
17. » » Громадка Василій пар. Скоморохъ н. р. 1821 р. 1846
18. » » Кучинскій Діонисій высл. канцл. М. К. р. 1821 р. 1845
19. Впр. О. Павликѳъ Теофиль пар. Усп. Церкви
у Львовѣ р. 1821 р. 1846
20. » » Петрушевичъ Антоній кустошь лѳв-
скои Кап. р. 1821 р. 1847
21. Всч. О. Куницкій Леонардъ пар. Боратина р. 1822 р. 1846
22. » » Романовскій Леонидъ пар. Рыпянки р. 1822 р. 1848
23. » » Фацієвичъ Михаилъ пар. Лѣщина р. 1822 р. 1847
24. » » Ясинскій Іоанъ пар. Полюхова р. 1822 р. 1847
25. » » Гушалевичъ Іоанъ выслуж. катех.
гѣмн. у Львовѣ р. 1823 р. 1849
26. » » Лихновскій Антоній пар. Мшанця р. 1823 р. 1847
27. » » Глинскій Адальбертъ, пар. Микла-
шова р. 1824 р. 1848
28. » » Озаркевичъ Іоанъ пар. Болехова р. 1826 р. 1848

29. » » Бѣлецкій Василій, пар. Страдча р. 1823 р. 1851
30. » » Галька Игнатій, пар. Дубковецъ р. 1824 р. 1850
31. » » Гузаръ Димитрій, пар. Завалова р. 1823 р. 1850
32. » » Дроздовскій Иполитъ, пар. Княжого р. 1825 р. 1850
33. » » Молчковскій Теодоръ, пар. Тустаня р. 1823 р. 1851
34. » » Свистунъ Михаилъ, пар. Перетина р. 1824 р. 1851
35. » » Кульматицкій Михаилъ пар. Городка р. 1824 р. 1852
36. » » Сухаровскій Григорій пар. Конюшковар. 1825 р. 1852
-

Станъ парохій
и
Всч. Духовенства въ Душпаствѣ.

1. Бережанскій деканатъ.

Деканъ:

Всч. О. Теодоръ Кордуба, поч. совѣтн. Митр. Консист. зъ вѣдзн. крыл., мѣстомаршалокъ Рады повѣтровои въ Бережанахъ, мѣстопрезесь товариства черв. крест., ком. орд. для гимназій бережанской, и для школъ народныхъ, членъ Рады школьной окружной въ Бережанахъ, членъ Рады повѣтровои и Выдѣлу тои Рады, радный мѣста, презесь касы повѣтровои, вѣдзнач. крестомъ лиц. ордена Францъ Юсифа, парохъ въ Бережанахъ.

I. Мѣстодеканъ:

Всч. О. Павло Свистунъ, поч. совѣтн. Митроп. Консistoriи зъ вѣдзн. крыл., членъ Рады повѣтровои и парохъ въ Козовѣй.

II. Мѣстодеканъ:

Всч. О. Емилянъ Дудровичъ, зъ вѣдзн. крыл. парохъ въ Тавровѣ.

1. АВГУСТѠВКА С. П. Ц. Св. Онуфрiя, дер. зб. 1721, кан. виз. 1897 р. кард. С. Сембратовичъ; добра, має 6 $\frac{1}{2}$ м. поля.
Патронъ: Яковъ гр. Потоцкiй.
Парохъ: Даниилъ Зарицкiй, членъ Рады пов. въ Бережанахъ.

Въ матерн. число душъ гр.-кат.	540
Въ дочерн. Хоростецъ, С. Ц. Св. Михаила, дер. стара . .	600
» » Хоробрѣвъ,	300

Разомъ . . 1440

Лат. 60, належать до експозитуры въ Куропатникахъ, жид. 30; Хорост. лат. 15, жид. 20; Хоробр. лат. 10, жид. 14.

Школа 1-кл., я. выкл. рускій, д. о. гр.-кат. 120; рел. 2 год. тыжд. Дотація, орн. поля 135 м., сѣн. 15 м., зъ того въ матерн. 78 м., а въ Хоростци 72 м., дод. конгр. 317 К. 62 сот., зъ того под. 308 К. 48 сот. Хата стара лѣлянка. Дякъ неисп., дотація его 500 К. рѣчно.

Староство Бережаны, судъ пов., урядъ под. Козова, почта Конюхи, ст. тел. Поморяны ст. зел. Зборѣвъ, 12 кльм.

2. БЕРЕЖАНЫ М. П. Ц. Св. Троицы, мур. стара, кан. виз. 1897. Въ 1900 р. зачала ся муровати нова. Въ церквѣ есть чудотв. икона Матери Божои и мощѣ св. Іоана Крест. Вѣдпустъ на Рождество св. Іоана Крест.

Патронъ: Яковъ гр. Потоцкій.

Парохъ: Теодоръ Кордуба, ж., я. в.

Сотр. сист.: І. Александеръ Чуватый, ж.

» » ІІ. Ілія Кузьвъ, ж.

Въ матерн. число душъ гр.-кат.	2260
--	------

Въ дочерн. Адамѣвка (передм.), Ц. Св. О. Николая . . .	1163
--	------

» » Рай, С. Ц. Покрова П. Д. Б. мур.	670
--	-----

» » Посухѣвъ, Ц. Св. Михаила, дер.	771
--	-----

Разомъ . . 4864

Всѣхъ мешканцѣвъ въ Бережанахъ есть 11.443.

Школы 6-кл. и 4-кл. муж. и 7-кл. жѣн. а на передмѣстяхъ Мѣсточко и Адамѣвка суть филиальнй, всѣ зъ я. выкл. польскимъ; Рай шк. 1-кл. я. выкл. рускій, д. о. гр.-кат. 120; Посухѣвъ шк. 2-кл. я. выкл. рускій, д. о. гр.-кат. 200. Чит. Просвѣты.

Дотація город. 5 м. 1453□ с., орн. поля 56 м. 1595□ с., сѣн. 30 м. 211□ с., пасов. 9 м. 1332□ с., лѣса 26 м. 1214□ с., парц. будѣвл. 1 м. 44□ с., неуж. 859□ с., доходъ зъ поля 670 К. 26 с., дод. конгр. 1139 К. 88 сот., зъ того под. 247 К. 60 с. Дѣмъ мур. Дякъ исп., есть хоръ.

Староство, судъ окружный и мѣйско дел., урядъ под., почта, Дирекція скарбова окруж. стація тел. въ мѣсци, стація зел. Потуторы, 15 кльм.

Примѣтка: До парохіи належить Церковь Преображенія Госп. въ лѣсѣ въ Лѣсникахъ.

3. БУДИЛѢВЪ С. П. Ц. Св. ВМ. Параскевіи, дер., кан. виз. 1897. Властитель: Израилить. Парохъ: Георгій Чуватый, ж.

Въ матерн. число душъ гр.-кат.	945
Въ дочерн. Медова,	256
» » Вымыслѡвка	283
Разомъ	1484

Лат. 869 есть парохія и костель, жид. 60; Медова лат. 92; Вымыслѡвка, лат. 116.

Школа 2-кл., я. выкл. польскій, д. о. гр.-кат. 206.

Дотація, орн. поля 88 м., сѣн. 4 м., доходъ зъ поля 440 К. 64 с. дод. конгр. 928 К. 84 сот., зъ того под. 150 К. Дѡмъ мур. 1895. Дякъ не исп.

Староство Бережаны, судъ пов. и урядъ под. почта, ст. тел. и зел. Козова 18 кльм.

4. БЫШКИ С. П. Ц. Воскресенія Хр., дер. кан. виз. 1897.

Патронъ: Яковъ гр. Потоцкій.

Парохъ: Евгеній Лопатинскій, ж.

Въ матерн. число душъ, гр.-кат. 1112

Въ дочерн. Потѡкъ и присѣл. Сенькѡвъ 665

Разомъ 1777

Лат. 250 належать до экспозитуры въ Куропатникахъ, жид. 30; Потѡкъ и Сеньк. лат. 200.

Школа 1-кл., я. выкл. рускій, д. о. гр.-кат. 130; въ Потоцѣ шк.

1-кл. я. выкл. рускій, д. о. гр.-кат. 50. Чит. Просвѣты чл. 79.

Дотація, город. 2 м., орн. поля 56 м., сѣн. 20 м., дерева тверд.

17 сяг., дод. конгр. 945 К. 96 сот., зъ того под. 118 К.

Дѡмъ лѣпянка. Дякъ испыт.

Староство и ст. тел. Бережаны, судъ пов. урядъ под. и стація зел. Козова, 14 кльм. почта Конюхи.

5. ВЫБУДѢВЪ С. П. Ц. Рождества Хр. дер. кан. виз. 1897.

Патронъ: Казимиръ Баевскій.

Парохъ: Онисимъ Юзичинскій, ж.

Число душъ гр.-кат. 960

Лат. 40, жид. 38.

Школа 1-кл., я. выкл. рускій, д. о. гр.-кат. 150. Читальня Просвѣты, чл. 20.

Дотація, город. 1 м., орн. поля 75 м., сѣн. 4 м., доходъ зъ по-

ля 388 К. дод. конгр. 965 К. 4 сот., зъ того под. 140 К.

72 сот. Дѡмъ старый. Дякъ не исп.

Староство Бережаны, судъ пов., урядъ под. стація тел. и зел. Козова 12 кльм. почта Конюхи.

6. ГОРОДИЩЕ С. П. Ц. Успенія П. Б. мур. кан. виз. 1897.

Патронъ: Архієпископъ львѡвскій, обр. лат.

Парохъ: Діонизій Бачинскій, зъ вѡдзн. крыл. ж.

Въ матерн. число душъ гр.-кат.	1262
Въ дочерн. Слободка	810
Разомъ	2072

Лат. 284, належать до парохіи въ Козловѣ, костель буде ся, жид. 44; Слободка, лат. 264, жид. 48.

Школа 1-кл. зъ двома учителями, я. выкл. рускій, д. о. гр.-кат. 228; Слободка, шк. 1-кл., я. выкл. рускій д. о. гр.-кат. 115. Чит. общ. им. Качковского, чл. 56, шпихл. и поз. каса гром.; Слободка шпихл. и поз. каса гром.

Дотація, гор. 1½ м., орн. поля 60 м. 888□ с., дохóдь зъ поля 545 К. 96 сот., дод. конгр. 865 К. 38 сот., зъ того под. 185 К. 90 сот. Дóмъ лѣпянка. Дякъ неісп.

Старoство Бережаны, судъ пов. и урядъ под. Козова, почта Козлòвъ, стація тел. и зел. Денисòвъ 4 клѣм.

7. ДРИЩÓВЪ С. П. Ц. Св. О. Николая дер., кан. виз. 1897.

Патронъ: Парохъ Бережанъ обр. лат.

Парохъ: Павло Дудикъ, ж.

Въ матерн. число душъ гр.-кат.	530
--	-----

Въ дочерн. Урмань Ц. Рождества Хр. дер. и Волиця,	596
---	-----

Разомъ	1126
------------------	------

Лат. 140; Урмань лат. 184; Волиця лат. 110.

Школа 1-кл., я. выкл. рускій, д. о. гр.-кат. 105; Урмань шк. 1-кл. я. выкл. рускій, д. о. гр.-кат. 113. Въ Урмані чит. общ. им. Качков. чл. 8., каса поз. читальняна, христ. склепъ.

Дотація, орн. поля 80 м., сѣн. 10 м., дод. конгр. 988 К. 98 сот., зъ того под. 133 К. 80 сот. Дóмъ лѣпянка. Дякъ неіспыт.

Старoство, судъ пов. и урядъ под. Бережаны, почта и стація тел. Поморяны, стація зел. Зарваниця, 24 клѣм.

Примѣтка: Парохъ мешкає въ прилученóй Урмань.

8. ДУБЩЕ. С. П. Ц. св. Муч. Параскевіи, мур. кан. виз. 1897.

Патронъ: Яковъ гр. Потоцкій.

Парохъ: Іоанъ Барановскій, ж.

Въ матерн. число душъ гр.-кат.	1100
--	------

Въ дочерн. Комарòвка, ч. д.	230
-------------------------------------	-----

Разомъ	1330
------------------	------

Лат. 160, жид. 12; Комар. лат. 70, жид. 3.

Школа 1-кл., я. выкл. рускій, д. о. гр.-кат. 95; въ Комар. шк. 1-кл., я. выкл. рускій, д. о. гр.-кат. 45. Чит. Просвѣты, чл. 30, шпихл. читальняный.

Дотація, гор. 4 м., орн. поля 64 м., сѣн. 2 м., неуж. 378□ с., дохóдь зъ поля 293 К., дод. конгр. 1091 К. 98 сот., зъ того подат. 99 К. Дóмъ мур. Дякъ неісп.

Старoство Бережаны, судъ пов., урядъ под., почта, ст. тель. и зел. Козова 4 клѣм.

9. ЖУКОВЪ С. П. Ц. Св. О. Іоана Богосл., дер., кан. виз. 1897.
Патронъ: Яковъ гр. Потоцкій.

Завѣдатель: Юліанъ Барановскій. ж.

Въ матерн. число душъ гр.-кат. 650

Въ дочерн. Гиновичѣ, Ц. Перенес. мощій Св. О. Николая. 500

» » Шумляны малі 250

Разомъ . . 1400

Лат. 168; Гиновичѣ лят. 107; Шумляны лат. 200, жид. 10.

Школа 1-кл., я. выкл. рускій, д. о. гр.-кат. 110; Гинов. шк. 1-кл. я. выкл. рускій, д. о. гр.-кат. 80; Шумл. шк. 1-кл. я. выкл. рускій, д. о. гр.-кат. 30. Читальнѣ Просвѣты у всѣхъ трохъ селлахъ, въ Шумлянахъ поз. каса читальняна.

Дотація, орн. поля 83 м. 977□ с., сѣн. 16 м. и 177□ с., дод. конгр. 917 К. 32 сот., зъ того под. 177 К. 2 сот.

Староство, судъ пов., урядъ под., почта и стація тел. Бережаны, ст. зел. Потуторы, 18 кльм.

10. ЗОЛОЧОВКА С. П. Ц. Воскресенія Хр., мур. кан. виз. 1897.
Патронъ: Володиславъ бар. Чеховичъ.

Парохъ: Михаилъ Сосенко, вдов.

Въ матерн. число душъ гр.-кат. 630

Въ дочерн. Каплиньцѣ, С. Ц. Покрова П. Д. Б. дер. . . 376

Разомъ . . 1006

Лат. 2, належать до пар. Будылѡвъ, жид. 2; Каплиньцѣ лат. 3, жид. 10.

Школа 1-кл., я. выкл. рускій, д. о. гр.-кат. 60; Каплиньцѣ мають спѡльну школу зъ громадою Медова, д. о. гр.-кат. 35. Громадска каса позичкова.

Дотація, город. 3 м., орн. поля 123 м. 1516□ с., сѣн. 6 м., дохѡдъ зъ поля 615 К. 56 сот., дод. конгр. 811 К. 20 сот., зъ того под. 209 К. 56 сот. Дѡмъ дер. Дякъ неискп.

Староство Бережаны, судъ пов. и урядъ под. Козова, почта и стація тел. Козлѡвъ, стація зел. Зборѡвъ, 18 кльм.

Примѣтка: Парохъ мешкае въ прилуч. Каплиньцѣ.

11. КОЗЛОВЪ М. П. Ц. Воскресенія Хр., мур. кан. виз. 1897.

Патронъ: Архіепископъ обр. лат.

Парохъ: Іоанъ Бачинскій, зъ вѡдзн. крыл. ж.

Въ матерн. число душъ гр.-кат. 1364

Въ дочерн. Дмухавецѣ, С. Ц. Св. Димитрія, дер. 698

Разомъ . . 2062

Лат. 2302, въ мѣсци есть парохія зъ 3 свящ., жид. 1346; Дмухав. лат. 738, жид. 30.

Школа 3-кл. я. выкл. польскій, д. о. гр.-кат. 131; Дмухав. шк. 1-кл. я. выкл. польскій, д. о. гр.-кат. 48. Чит. общ. им.

Качковського, чл. 79, гром. каса поз.; Дмухав. Читальня має 51 членовъ.

Дотація, орн. поля 157 м. 278□ с., сѣн. 6 м. 1576□ с., дохѳдъ зъ поля 1197 К. 72 сот., дод. конгр. 620 К. 12 сот., зъ того под. 407 К. 84 сот.

Староство Бережаны, судъ пов. и урядъ под. Козова, почта и стація тел. въ мѣсци, стація зел. Озѣрна або Денисовъ.

12. КОЗОВА М. П. Ц. Успенія П. Д. Б., мур., кан. виз. 1897.

Патронъ: Генрикъ гр. Шелискій.

Парохъ: Павло Свистунъ, ж., я. в.

Въ матерн. число душъ гр.-кат. 1173

Въ дочерн. Геленковъ, ч. д. 265

» » Теофипѳлка, ч. д. 321

» » Викторѳвка, ч. д. 134

Разомъ . . . 1893

Лат. 2095, естъ парохія, прот. 4, жид. 1549; Геленк. лат. 526, жид. 20; Теофип. лат. 447, жид. 37; Виктор. лат. 233, жид. 30.

Школа 4-кл., я. выкл. польскій, д. о. гр.-кат. 180; въ прилученыхъ школы 1-кл. зъ выкл. яз. польскимъ. Читальня Просвѣты, чл. 86.

Дотація, города 2 м., орн. поля 167 м. 1296□ с., сѣн. 19 м. 1175□ с., дохѳдъ зъ поля 957 К. 66 сот., опалу 21 сяг. дод. конгр. 737 К. 40 сот., зъ того под. 326 К. 6 сот. Дѳмъ мур. Дякъ испит.

Староство Бережаны, судъ пов., урядъ под., почта, стація тел. и зел. въ мѣсци.

13. КОЗѳВКА С. П. Ц. Рождества Хр., дер. кан. виз. 1897.

Патронъ: Яковъ гр. Потоцкій.

Завѣдатель: Теофиль Мечиславъ Кордуба. ж.

Число душъ гр.-кат. 635

Лат. 300, жид. 13.

Школа 1-кл., я. выкл. рускій, д. о. гр.-кат. 80. Чит. Просвѣты чл. 75.

Дотація, гор. 1/2 м., орн. поля 45 м., 1515□ с., сѣн. 6 м. 687□ с., дод. конгр. 1078 К. 70 сот., зъ того под. 126 К. Дѳмъ лѣпянка. Дякъ неисп.

Староство Бережаны, судъ пов., урядъ под., почта, ст. тел. и зел. Козова, 6 клѣм.

14. КОНЮХИ С. П. Ц. Успенія П. Д. Б., мур., кан. виз. 1897.

Патронъ: Яковъ гр. Потоцкій.

Парохъ: Ксенофонтъ Сосенко, зъ вѳдзн. крыл. ж.

Въ матерн. зъ дочерн. Куть, Ц. Сошествія св. Духа, ч. д. 2736

Лат. 200, прот. 9.

Суть двѣ 2-кл. школы, я. выкл. рускій, д. о. гр.-кат. 340.
Дотація, город. 3 м., орн. поля 229 м., сѣн. 8 м., под. гр.
607 К. 6 сот., доплачує 120 К. Дѣмъ мур. Дякъ неисп.

Староство, судъ пов. и урядъ под. Бережаны, ст. тел.
Поморяны, почта въ мѣсци, стація зел. Зборѣвъ, 18 клѣм.

15. КРИВЕ С. П. Ц. Покрова П. Д. Б., мур. кан. виз. 1897.

Патронъ: Александра Залеска.

Завѣдатель: Романъ Зарицкій, ж.

Въ матерн. зъ прилуч. Юсифѣвка число душъ гр.-кат. 1401

Лат. 24, жид. 18.

Школа 1-кл., я. выкл. рускій, д. о. гр.-кат. 94. Склепъ церк.

Дотація, город. 1400□ с., орн. поля 41 м. 20□ с., дохѣдъ зъ
поля 112 К., дод. конгр. 1089 К. 12 сот., зъ того под.
53 К.

Староство Бережаны, судъ пов., урядъ под. и почта
Козова, стація тел. и зел. въ мѣсци.

16. КУРОПАТНИКИ С. П. Ц. Воведенія въ Храмъ П. Д. Б., кан.
виз. 1897.

Патронъ: Яковъ гр. Потоцкій.

Завѣдатель: Михаилъ Абрагамовскій, ж.

Въ матерн. зъ присѣлк. Будылѣвка, и зъ прил. Сень-
кѣвъ, число душъ гр.-кат. 778

Лат. 1183 есть костель и свящ. (експон. сотруду.) жид. 75.

Школа 1-кл., я. выкл. рускій, д. о. гр.-кат. 121.

Дотація, город. 1 м. 549□ с., орн. поля 51 м. 601□ с., сѣн. 13
м. 712□ с., дохѣдъ зъ поля 224 К. 8 сот. дод. конгр. 975 К.
92 сот., зъ того под. 76 К. 30 сот. Дѣмъ мур. Дякъ неисп.

Староство, судъ пов., урядъ под., почта и стація тел.
Бережаны, стація зел. Потуторы.

17. ЛАПШИНЪ С. П. Ц. Св. О. Николая, мур. кан. виз. 1897.

Патронъ: Яковъ гр. Потоцкій.

Парохъ: Левъ Джулиньскій, зъ вѣдзн. крыл. ж.

Прив. сотр.: Василій Кушнѣръ, ж.

Число душъ гр.-кат. 1683

Лат. 55, жид. 50.

Школа 1-кл., о двохъ учит. силахъ, д. о. гр.-кат. 210. Читальня
Просвѣты чл. 108.

Дотація, город. 1 м., орн. поля 62½ м., сѣн. 22 м., дохѣдъ зъ
поля 421 К. 32 сот., дод. конгр. 938 К. 96 сот., зъ того
под. 153 К. 66 сот. Дѣмъ мур. Дякъ испыт.

Староство, судъ пов., урядъ под., почта, стація тел.
Бережаны, стація зел. Потуторы 15 клѣм.

- 18. ЛЪСНИКИ** С. П. Ц. Воскресенія Хр., дер., кан. виз. 1897.
 Патронъ: Яковъ гр. Потоцкій.
 Завѣдатель: Діонизій Майковскій, ж.
 Въ матерн. зъ прилуч. Надорожнѣвъ, ч. д. 946
 Лат. 85, жид. 5; Надор. лат. 260, жид. 16.
 Школа 1-кл. я. выкл. рускій, д. о. гр.-кат. 116. Чит. Просвѣты,
 чл. 70, каса позичкова читальняна.
 Дотація, город. 3 м. 876□ с., орн. поля 35 м. 1115□ с., сѣн.
 11 м. 987□ с., дохѣдъ зъ поля 197 К. 86 с., дод. конгр.
 1171 К. 6 сот., зъ того под. 67 К. 38 сот. Дѣмъ мур.
 Дякъ неисп.
 Староство, судъ пов., урядъ под., почта и стація тел.
 Бережаны, ст. зел. Потуторы.
- 19. МЕЧИЩѠВЪ** С. П. Ц. Св. О. Николая, дер. кан. виз. 1897.
 Властитель: Израилить.
 Парохъ: Михаилъ Калинець, вд.
 Число душъ гр.-кат. 1400
 Лат. 100, естъ богослуж. каплиця, жид. 101.
 Школа 1-кл., зъ двома учителями я. выкл. рускій, д. о. гр.-кат.
 226. Читальня мае 24 чл. (заснѣтила ся). Поз. каса гром.
 Дотація, город. 755□ с., орн. поля 31 м. 1355□ с., сѣн. 9 м.
 365□ с., лѣса 5 м. 976□ с., дохѣдъ зъ поля 209 К. 68 сот.,
 дровь 19¹/₂ сяг., вѣлье мливо., дод. конгр. 789 К. 24 сот.,
 зъ того под. 71 К. 40 сот.
 Староство, судъ пов., урядъ под., и почта Бережаны, ст.
 тел. и зел. въ мѣсци.
- 20. ОЛЬХОВЕЦЬ** С. П. Ц. Св. Іоана Кр., дер., кан. виз. 1897.
 Патронъ: Яковъ гр. Потоцкій.
 Парохъ: Северинъ Габрусевичъ, ж.
 Число душъ гр.-кат. 738
 Лат. 54, жид. 14.
 Школа 1-кл. я. выкл. рускій, д. о. гр.-кат. 94. Громадска каса
 позичкова.
 Дотація, город. 1 м. 218□ с., орн. поля 30 м. 218□ с., сѣнож.
 8 м. 1512□ с., дохѣдъ зъ поля 101 К., дод. конгр. 1161 К.
 96 сот., зъ того под. 35 К. 95 сот. Дѣмъ мур. Дякъ неисп.
 Староство, судъ пов., урядъ под., почта, и стація тел.
 Бережаны, стація зел. Награбе, або Потуторы 10 кльм.
- 21. ПЛАУЧА ВЕЛИКА** С. П. Ц. Перенесеня мощей св. О. Ни-
 колая, дер., кан. виз. 1897.
 Патронъ: Архіепископъ львѣвскій обр. лат.
 Парохъ: Петро Сосенко, почет. сов. Митр. Конс. зъ вѣдзн.
 крыл., вдов.

Сотр. сист.: Симеонъ Мушкевичъ, ж.	
Въ матерн. зъ присѣл. Цецоры, число душъ гр.-кат.	1450
Въ дочерн. Плауча мала, Ц. св. О. Николая, дер.	670
» » Глинна, Ц. Св. О. Николая, дер.	860
» » Красна, Ц. св. Михаила, дер.	500
	Разомъ

Лат. 100, жид. 50; Плауча мала, лат. 170, жид. 40; Глин. лат. 10, жид. 20; Красна жид. 37.

Школа 1-кл., я. выкл. рускій, д. о. гр.-кат. 152; Плауча мала, шк. 1-кл., я. выкл. польскій, д. о. гр.-кат. 132; Глин. шк. 1-кл. я. выкл. рускій, д. о. гр.-кат. 119; Красна, шк. 1-кл. я. выкл. рускій, д. о. гр.-кат. 82.

Дотація, гор. 5 м. 15□ с., орн. поля 237 м. 597□ с., доходъ зъ поля 1687 К., дод. конгр. 86 К. 94 сот., зъ того под. 600 К. Дѣмъ лѣпянка. Дякъ неисп.

Староство Бережаны, судъ пов. и урядъ под. Козова почта, стація тел. и зел. Зборѣвъ, 10 кльм.

22. ПЛОТИЧА С. П. Ц. Воскресенія Хр., дер., кан. виз. 1897.

Патронъ: Наслѣдники Андрея Цивиньского.

Парохъ: Александеръ Ротко, ж.

Число душъ гр.-кат.	1060
Лат. 600, жид. 71.	

Школа 1-кл., я. выкл. рускій, д. о. гр.-кат. 65. Читальня має 30 чл. Гром. каса поз. Склепъ гром. на удѣлахъ.

Дотація, город. 1034□ с., орн. поля 73 м, 971□ с., сѣн. 6 м. 17□ с., дровъ 12 сяг., вольне мливо, дод. конгр. 810 К. 2 сот., зъ того под. 134 К.

Староство Бережаны, судъ пов. урядъ под. Козова, почта, стація тел. и зел. Денисѣвъ 5 кльм.

23. ПОКРОПИВНА С. П. Ц. Рожд. П. Д. Б., мур., кан. виз. 1897.

Патронъ: Архієпископъ львѣвскій обр. лат.

Парохъ: Мартинъ Барвиньскій, вд.

Число душъ гр.-кат.	594
Лат. 350.	

Школа 1-кл., я. выкл. рускій, д. о. гр.-кат. 60. Читальня 36 чл.; Гром. каса позич.

Дотація, гор. 1 м. 370□ с., орн. поля 52 м. 1230□ с., сѣн. 2 м. 1164□ с., доходъ зъ поля 329 К. 82 с., вольне мливо, дод. конгр. 987 К. 48 сот., зъ того под. 120 К. Дѣмъ дер. Дякъ испит.

Староство, судъ пов. урядъ под. ст. тел. и зел. Тернопѣль, почта Козлѣвъ.

24. ПОРУЧИНЪ С. П. Ц. Пр. Мат. Параскевіи, дер., кан. виз. 1897.

Патронъ: Яковъ гр. Потоцкій.

Парохъ: Михаилъ Моссога, ж.

Въ матерн. число душъ гр.-кат.	750
Въ дочерн. Бѣще, Ц. св. Романа и Давида	500
Разомъ	1250

Лат. 50, жид. 60; Бѣще, лат. 450 есть парохія, жид. 80.

Школа 1-кл., я. выкл. рускій, д. о. гр.-кат. 91; Бѣще шк. 1-кл. я. выкл. рускій, д. о. гр.-кат. 80. Чит. Просв. чл. 100. Гром. каса поз.

Дотація, орн. поля 70 м., сѣн. 37 м. 122□ с., дохѳдъ зъ поля 357 К. 54 сот., дод. конгр. 998 К. 40 сот., зъ того под. 121 К. 74 сот., Дѳмъ мур. Дякъ неисп.

Староство, судъ пов., урядъ под. и стація тел. Бережаны, почта Бѣще, стація зел. Потуторы 22 $\frac{1}{2}$ кльм.

25. ПОТУТОРЫ С. П. Ц. Св. О. Николая, дер., кан. виз. 1897.

Патронъ: Яковъ гр. Потоцкій.

Парохъ: Іоанъ Мащакъ, зъ вѳдзн. крыл., ж.

Въ матерн. число душъ гр.-кат.	793
Въ дочерн. Лѣтятинъ, Ц. св. Димитрія, дер.	498
» » Жонѳвка	502
Разомъ	1793

Лат. 6, жид. 7; Лѣтят. лат. 425, есть костель, жид. 10; Жонѳвка лат. 6, жид. 7.

Школа 2-кл., я. выкл. рускій, д. о. гр.-кат. 170; Лѣтят. шк. 1-кл. я. выкл. польскій, д. о. гр.-кат. 40. Поз. каса гром. и церк.

Дотація, гор. 3 м., орн. поля 85 м., сѣн. 14 м., дохѳдъ зъ поля 349 К. 32 сот., дод. конгр. 1007 К. 90 сот., зъ того под. 118 К. 92 сот. Дѳмъ дер. Дякъ исп.

Староство, судъ пов., урядъ под., Бережаны, почта, стація тел. и зел. вѳ мѣсци.

26. ТАВРѳВЪ С. П. Ц. Сош. св. Духа, дер., кан. виз. 1897.

Патронъ: Архіепископъ льѳвскій, обр. лат.

Парохъ: Емиліянъ Дудровичъ, ж., я. в.

Число душъ гр.-кат.	1283
-----------------------------	------

Лат. 1431, належать до парохіи вѳ Козловѳ, жид. 92.

Школа 2-кл., зъ 4 учит., я. выкл. рускій, д. о. гр.-кат. 193. Чит. Просвѣты чл. 56. Шпихл. гром., позич. каса церковна.

Дотація город. $\frac{1}{2}$ м., орн. поля 64 м., $\frac{1}{2}$ м. саду, дохѳдъ зъ поля 346 К. 12 сот., дод. конгр. 981 К. 72 сот., зъ того под. 117 К. 84 сот., Дѳмъ мур. Дякъ испыт.

Староство Бережаны, судъ и урядъ под. Козова, почта и стація тел. Козлѳвъ, стація зел. Денисѳвъ 10 киль.

27. ШИБАЛИНЪ. С. П. Ц. Воскресенія Хр. дер. кан. виз. 1897.

Патронъ: Яковъ гр. Потоцкій.

Парохъ: Николай Садовскій, ж.	
Въ матерн. число душъ гр.-кат.	1290
Въ дочерн. Баранѡвка	282
Разом	1572

Лат. 600. жид. 25.

Школа 1-кл., я. выкл. рускій, д. о. гр.-кат. 130. Поз. каса гром. Дотація, город. 2 м., орн. поля 85 м. 819□ с., сѣн. 16 м., пасов. 4 м., лѣса 13 м., дохѡдъ зъ поля 467 К. 78 сот., дод. конгр. 708 К. зъ того под. 174 К. 82 сот. Дѡмъ мур. Дякъ испыт.

Староство, судъ пов., урядъ под., почта и стація тел. Бережаны, стація зел. Потуторы 7 кльм.

28. ЦЕНЬВЪ С. П. Ц. Св. Михаила, дер. кан. виз. 1897.

Патронъ: Яковъ гр. Потоцкій.

Парохъ: Григорій Кончевичъ, ж.

Въ матерн. число душъ	1516
Въ дочерн. Олесинъ	470
Разомъ	1986

Лат. 40, жид. 130; Олесинъ лат. 120, мають капліцю, жид. 10.

Шклола 1-кл. я. выкл. руск. д. о. гр.-кат. 110. Чит. Просвѣты и поз. каса гром.

Дотація, город. 3 м., орн. поля 69 м., сѣн. 6 м., пасов. 9 м., дохѡдъ зъ поля 414 К. 6 сот., дод. конгр. 967 К. 32 сот. зъ того под. 138 К. 96 сот., Дѡмъ мур. Дякъ неис.

Староство Бережаны, судъ, урядъ под., почта, стація тел. и зел. Козова 13 кльм.

Бережаньскій деканатъ числить душъ 44.749

2. Бобрецькій деканатъ.

Деканъ:

Всч. О. Иполитъ Штогринъ, поч. сов. Митр. Конс., зъ вѡдзн. крыл., комисарь орд. въ справахъ шкѡль., членъ Рады шкѡльной окруж., членъ Института »Народный Дѡмъ«, парохъ въ Стрѣлкахъ.

І. Мѣстодеканъ.

Всч. О. Михайлъ Гвоздецькій, зъ вѡдзн. крыл., парохъ въ Глѣбовичахъ великихъ.

II. Мѣстодеканъ:

Всч. О. Павелъ Козюкъ, *парохъ въ Выспѣ.*

Комисарь въ справахъ сервитут.:

Всч. О. Володимиръ Глинський, *пар. въ Подмонастыри.*

Префектъ касы деканальной вдовъ и сиротъ священничныхъ.

Всч. О. Юліянъ Яримовичъ, *парохъ въ Вольховци.*

1. БАКОВЦЪ С. П. Ц. Стрѣтенія Госп., мур. поблагосл. 1818., водновл. 1901., воддал. 1 клм. водъ мешканя пароха, кан. визит. 1873 р. Митр. Іосифъ Сембратовичъ.

Патронъ: Емма Тавшиньска.

Парохъ: Левъ Левицкій, ж.

Въ матерн. число душъ	371
Въ дочерн. Репеховъ, С. Ц. Покрова П. Д. Б. мур. зб. 1850.	495
» » Любешка, С. Ц. Успенія П. Д. Б. мур. зб. 1897.	704
» » Жабокруки, С. Ц. Воведенія П. Д. Б. дер. .	550
» » Трибоквцѣ С.	357

Разомъ . . . 2477

Лат. въ Баквцяхъ и Трибокв. 20., належать до пар. въ Соколвцѣ; жид. 30; въ Репеховѣ лат. 20., жид. 5; въ Любешнѣ лат. 15 до пар. въ Бобрцѣ; жид. 10; въ Жабокрукахъ лат. 15; жид. 10.

Школа 2-кл. на 4 степ. науки; я. выкл. рускій д. о. гр.-кат. 102, въ Репеховѣ шк. 1-кл. я. выкл. рускій, д. о. гр.-кат. 45; въ Любешцѣ шк. 2-кл. я. выкл. рускій д. о. гр.-кат. 105; въ Жабокрукахъ шк. 1-кл. я. выкл. рускій д. о. гр.-кат. 89.

Въ Баквцяхъ читал. Просвѣты 45 чл. Касы громад. въ Баквцяхъ и Репеховѣ.

Дотація всего орн. поля 102 м. 1019□ с., пас. 8 м. зъ того 39 м. въ Репеховѣ; 25 м. въ Любешцѣ; 35 морг. поля и городъ въ Жабокрукахъ а решта въ матернѣй. Поле переважно IV и V кл. Доходъ зъ поля 400 К. Дровъ 16 сѣг. дод. конгр. 692 К. 92 сот., а зъ того под. 265 К. 42 сот. Дѣмъ мур. Дякъ неиспыт. побирае по 8 сот. водъ ну-меру на удержане.

Староство, судъ и урядъ под. Бобрка, почта и стація тел. Стрѣлиса новий, стація зел. Бобрка — Глѣбовичѣ 18 клѣм.

Примѣтка: Въ Баквцяхъ есть каплиця Положеня Рызы Пр. Богородицѣ.

2. БОБРКА М. П. Ц. Богоявленія Господня, дер., побуд. 1771 р. посв. еп. Львомъ Шептицькимъ; буде ся нова; кан. виз. 1873 р.

Патронъ: Генрикъ Чайковскій.

Парохъ: Евгеній Дзеровичъ, ж. я. в.

Провиз. катихитъ добѣджаючій: Володимиръ Глѣбовицкій,
сотрудникъ зъ Стрѣлокъ.

Въ матер. число душъ 1483

Въ дочерн. Волове каплиця св. Михаила вспѣльна зъ лат. 264

» » Ернсдорфъ 15

Разомъ 1762

Лат. 800 мають костель и 2 свящ., прот. 36, жид. 2996.

Школа 6-кл. муж. и 6-кл. жѣн. я. выкл. польск. д. о. гр.-кат. 226.

Читальня »Просвѣты« чл. 60.

Дотація, город. 1110□ с., орн. поля 34 м., лѣса 6 м. 145□ с., до-
ходъ зъ поля 164 К. 38 сот., дров. 14 сяг. дод. конгр.
1302 кор. 34 сот. зъ того под. 56 кор. Дѣмъ мур., Дякъ
испыт. одержуе ся зъ доходѣвъ епитрах.; есть дяковка и
городъ коло неи.

Староство, судъ, урядъ под. почта, стація тель. и зел.
въ мѣсци.

Примѣтка: Въ Бѣбрцѣ суть двѣ каплицѣ: 1) Покрова П. Д. Б.
2) св. Анны.

3. БОРШѢВЪ С. П. Ц. св. Пророка Иліи, 1839, кан. виз. 1873.

Патронъ: Романъ гр. Потоцкій.

Парохъ: Григорій Кармалита, ж.

Число душъ 1084

Лат. 262, жид. 86.

Школа 1-кл. зъ 2 учителями; я. выкл. рускій, д. о. гр.-кат. 179.

Дотація город. 2 м. 538□ с., орн. поля 27 м. 1145□ с., неужит.

305□ с., саду 600□ с., доходъ зъ поля 146 К. 26 сот., дровъ

10 сяг. вѣльне мливо, дод. конгр. 1105 К. 74 сот., зъ того

под. 51 К. 68 с. Дѣмъ дер. Дякъ неисп. дѣстае 40 с. вѣдъ

номеру.

Староство, судъ пов. урядъ зд. почта и стація тел.
Перемышляны, ст. зел. Задворе або Бѣбрка 30 кл.

4. БОРУСѢВЪ С. П. Ц. Рождества П. Д. Б. поб. 1750, р. посв.

еп. Львомъ Шептицкимъ. Стара и лиха, мае чудотворну
икону М. Божои.; вѣдпусть на Рожд. Пр. Богородицѣ.

Патронъ: Марія гр. Мыцьельска.

Парохъ: Андрей Яворскій, ж.

Число душъ 365

Жид. 20.

Школа 1-кл. я. выкл. рускій; д. о. гр.-кат. 40.

Дотація, город. 3 м., орн. поля 19 м., сѣн. 9 м., доходъ зъ по-
ля 100 К., дровъ 9 сяг., дод. конгр. 1062 К. 80 сот., зъ

того под. 39 К. 60 сот., зъ $\frac{1}{10}$ 104 К. Дѣмъ мур.
Дякъ неиск. удержуе ся зъ доходѣвъ епитр.

Староство, судъ пов., урядъ под. Бѣбрка, почта, стація тел. и зел. Бориничѣ 3 клѣм.

5. ВОДНИКИ С. П. Ц. Св. О. Николая, дер. кан. виз. 1873.

Патронъ: Романъ гр. Потоцкій.

Парохъ: Іосифъ Зацерковный, вд.

Число душъ 912

Лат. 21, прот. 6, жид. 36.

Школа 2-кл., я. выкл. рускій, д. о. гр.-кат. 118. Чит. Просвѣты
Дотація, город. $\frac{1}{4}$ м., орн. поля 63 м., пас. 11 м., лѣса 8 м.,
сѣн. 23□ м., доходъ зъ поля 120 К. дровъ 8 сяг., дод.
конгр. 759 К. 14 сот. зъ того под. 114 К. 58 сот.

Староство, судъ, урядъ под. Бѣбрка, почта, стація тел.
и зел. Старе село, 3 $\frac{1}{2}$ клѣм.

6. ВЫБРАНѠВКА С. П. Ц. Введенія въ Храмъ П. Д. Б. мур.
зб. 1810, кан. виз. 1873.

Патронъ: Фелиція гр. Фредро.

Парохъ: Володимиръ Дорошь, ж.

Въ матер. число душъ 342

Въ дочерн. Бринцѣ церковнй Ц. Усп. П. Д. Б. дер. зб. 1762 379

» » Бринцѣ загѣрнй Ц. св. Тройци, мур. зб. 1894 543

» » Чижицѣ 284

Разомъ . . . 1548

Лат. 300 належать до парохіи въ Соколѣвцѣ, жид. 200;
въ Бринь. церк. лат. 177, жид. 7; Бринь. заг. лат. 300, жид.
20; въ Чижицяхъ лат. 100 мають каплицю, жид. 12.

Школа въ Выбранѣвцѣ 2-кл. зъ 4 степ. науки, я. выкл. пол. *juges sa-*
disco; д. о. гр.-кат. 51 а доходячихъ зъ Бринець церк. 60; въ
Бринцяхъ заг. школа 2-кл. я. выкл. пол. д. о. гр.-кат. 108;
въ Чижицяхъ шк. 1-кл., я. выкл. пол., д. о. гр.-кат.
35. Касы поз. гром. въ Бринцяхъ церк. и загѣрныхъ.

Дотація въ Выбранѣвцѣ и Бринцяхъ церк. город. 1 м. 1449□ с.,
орн. поля 41 м. 607□ с., сѣн. 9 м. 603□ с., пѣдъ будовою
1282□ с., доходъ зъ поля 307 К. 56 сот., дровъ 12 с.,
вѣльне мливо на 30корц., дод. конгр. 881 К. 64 сот., зъ
того под. 104 К. 70 сот. Дѣмъ мур. новый. Дякъ неиск.,
удержуе ся зъ даткѣвъ за требы.

Староство, судъ, и урядъ под. Бѣбрка, почта, ст. тел.
и зел. въ мѣсци.

Примѣтка: Парохъ мешкае въ Бринцяхъ церковныхъ.

7. ВЫСПА С. П. Ц. Воздв. Чест. Креста, дер. збуд. 1732 р.,
положена за селомъ 2 клѣм. вѣдъ мешканя пароха. Она

була церк. монастыря Василянського, знесеного 1744 р. и прилученого до монастыря въ Деревачи коло Хоросна. Кан. виз. 1873 р.

Патронъ: Тома Уейскій.

Парохъ: Павло Козюкъ, ж. я. в.

Въ матерн. число душъ 622

Въ дочерн. Любша, Ц. Покрова П. Д. Б. дер. 426

» » Мелна, Ц. св. Михаила, дер. 290

Разомъ 1338

Лат. 6, належать до пар. въ Подкамени, жид. 15; въ Любши лат. 8, жид. 20; въ Мельнѣ лат. 7, жид. 13.

Школа 1-кл., я. выкл. рускій, ухвал. Рады гром. 1880 р., д. о. гр.-кат. 70.; Любша шк. 1-кл., я. выкл. рускій; д. о. гр.-кат. 48; Мельна шк. 1-кл., я. выкл. рускій, д. о. гр.-кат. 47. Читальня Общ. им. Качковского член. 48.; въ Выспѣ, Любши, и Мельнѣ позич. касы гром.

Дотація, орного поля 104 м., сѣн. 17 м., пас. 28 м., 1065□ с., дровъ 14¹/₂ с., вольне мливо на 24 кѳрц., дод. конгр. 846 К. 12 сот., зъ того под. 189 К. 48 с. Дѳмъ лѣпянка збуд. 1884 р. Дякъ неиспит.

Староство, судъ ур. под. Рогатынѣ, почта и стація тел.

Стрѣлилка, ст. зел. Бѳбрка 30 кльм.

Примѣтка: Коло мешканя пароха въ Выспѣ есть капліця С. В. М. Георгія.

8. ГЛѢБОВИЧЪ ВЕЛИКІЙ С. П. Ц. Св. Космы и Дамяна, дер. збуд. 1765 р., посв. еп. Львомъ Шептицькимъ, кан. виз. 1873 р.

Патронъ: Романъ гр. Потоцькій.

Парохъ: Михаилъ Гвоздецькій, ж. я. в.

Число душъ 1676

Лат. 742 нал. до пар. въ Соколѳвцѣ, жид. 100.

Школа 2-кл.; я. выкл. рускій, рѣш. Рады шк. кр. зъ р. 1875, д. о. гр.-кат. 398. Читальня Просвѣты.

Дотація, гор. 1 м. 22□ с., орн. поля 68 м. 22□ с., лѣса 23 м. 275□ с., сѣн. 3 м. 229□ с., дохѳдъ зъ поля 269 К. 70 с., дровъ 10 сят., дод. конгр. 1048 К. зъ того под. 88 К. Дѳмъ мур. Дякъ неисп.

Староство, Судъ, Урядъ под. Бѳбрка, почта, стація тел. и зел. въ мѣсци.

9. ГЛѢБОВИЧЪ СВѢРСКІЙ С. П. Ц. Св. Іоанна Крест., дер. збуд. 1739 р., кан. виз. 1873 р.

Патронъ: Михаилъ и Левъ Тышковскій.

Парохъ: Мелетій Дзеровичъ, зъ вѳдзн. крыл., ж.

Въ матер. число душъ	782
Въ дочерн. Недѣлиса, Ц. Воведенія П. Д. Б.	271
» » Мѣсточко Сверхъ зъ Сверхжомъ, Ц. Покро- ва П. Д. Б.	386
» » Копань и Гнила	53

Разомъ . . . 1492

Лат. 609, жид. 108; Недѣлиса лат. 248, жид. 25; въ Свержи лат. 1500 есть парохія зъ 2 священниками, прот. 2, жид. 420; Копань лат. 248, жид. 11.

Школа 2-кл., я. выкл. рускій ухвалою Рады гром. $1\frac{1}{6}$ 1885; д. о. гр.-кат. 102; въ Недѣлисахъ шк. 1-кл., я. выкл. руск. ухв. Рады гром. $1\frac{2}{3}$ 1891, д. о. гр.-кат. 48; въ Свержи шк. 2-кл., я. выкл. польскій, д. о. гр.-кат. 39. Въ Глѣбовичахъ шпихл. гром.

Дотація, орн. поля 73 м., сѣн. 56 м. 1037□ с., дохѡдъ зъ поля 509 К. 66 сот., дровъ $19\frac{1}{2}$ сѣг., дод. конгр. 800 К. 12 сот., зъ того под. 170 К. 42 сот. Дѡмъ мур. перебуд. 1897. Дякъ неисп. платня 64 К. рѡчно.

Староство, судъ урядъ под и ст. тел. Перемышляны, почта Сверхъ, ст. зел. Бѡбрка 18 кльм.

10. ГОРОДИСЛАВИЧЪ С. П. Ц. Св. Димитрія, мур. збуд. 1829 р кан. виз. 1873 р.

Патронъ: Романъ гр. Потоцкій.

Завѣдатель: Іоанъ Корольюкъ, ж.

Число душъ	1628
Лат. 6, жид. 48.	

Школа 2-кл., я. выкл. рускій, д. о. гр.-кат. 284. Читальня Общ. им. Качк. 84 чл. Шпихлѣръ и каса позич. гром.

Дотація, город. 2 м., орн. поля 68 м. сѣн. 15 м., дохѡдъ зъ поля 640 К. дровъ 12 сѣг., дод. конгр. 756 К. 98 сот. зъ того под. 240 К. Дѡмъ лѣпянка зб. 1847 р; Дякъ неисп.

Староство, судъ и урядъ под. Бѡбрка, почта Николаѣвъ коло Гаѣвъ, стація тел. и зел. Старе село, 7 кльм.

11. ГРИНѢВЪ С. П. Ц. св. Георгія, дер. кан. виз. 1873.

Патронъ: Романъ гр. Потоцкій.

Парохъ: Теофилъ Задорецкій, ж.

Въ матер. число душъ	848
Въ дочерн. Коцурѡвъ, Ц. Св. Симеона Столпника, дер.	583

Разомъ . . . 1431

Лат. 10, прот. 33, жид. 32; Коцур. лат. 12, прот. 2, жид. 52.

Школа 2-кл., я. выкл. рускій, д. о. гр.-кат. 149; въ Коцурѡвѣ шк. 1-кл., я. выкл. рускій, рѣш. Рады шк. кр. $\frac{7}{4}$ 1874, д. о. гр.-кат 118. Въ Коцурѡвѣ склепъ гром.

Дотація, город. и пѣдъ будѣвлю 4 м., орн. поля 44 м., сѣн. 11 м., дохѣдъ зъ поля 425 К. 58 сот., дровъ 14 сяг., дод. конгр. 842 К. 78 сот., зъ того под. 140 К. 14 сот. Дѣмъ мур. зб. 1829. Дякъ неисп.

Староство, судъ, урядъ под., почта и стація тел. Бѣбрка, ст. зел. Старе село, 10 клѣм.

12. ДЕВЯТНИКИ С. П. Ц. св. Георгія, дер., лиха, збуд. 1657 р., кан. виз. 1873.

Патронъ: Іоанъ гр. Шептицькій.

Парохъ: Николай Стисловскій, ж.

Въ матер. число душъ 904

Въ дочерн. Ятвѣяги, Ц. св. Димитрія, дер. 492

» » Бертешѣвъ, Ц. Рождества Хр. 481

Разомъ 1877

Лат. 4, жид. 37; Ятвѣяги, лат. 2, жид. 12; Берт. лат. 5, жид. 9. Школа 2-кл., я. выкл. рускій, д. о. гр.-кат. 180; въ Ятвѣягахъ шк. 1-кл.; я. выкл. рускій, д. о. гр.-кат. 92; въ Бертешевѣ шк. 1-кл., я. выкл. рускій, д. о. гр.-кат. 80. Чит. Просв. чл. 78, и шпихл. читальнян.; въ Ятв. чит. Просв. чл. 102; въ Берт. чит. Просв. чл. 34. и склепъ церк.

Дотація, городъ 2 м. 958□ с., орн. поля 83 м. 567□ с., сѣн. 11 м. 65□ с., дохѣдъ зъ поля 567 К. 46 сот. дровъ 12 сяг. вѣльне мливо на 30 кѣрц. дод. конгр. 768 К. 54 сот., зъ того под. 192 К. 16 сот. Дѣмъ мур. збуд. 1841. Дякъ неисп.

Староство, судъ, урядъ под. и почта Бѣбрка, стація тел. и зел. Выбранѣвка, 7 клѣм.

13. ЗВЕНИГОРОДЪ С. П. Ц. Св. О. Николая, дер. зб. 1890 р., кан. виз. 1873.

Патронъ: Романъ гр. Потоцькій.

Завѣдатель: Володимиръ Левицькій, ж.

Число душъ 1748

Лат. 137, прот. 1, жид. 167.

Школа 4-кл., я. выкл. рускій, д. о. гр.-кат. 360, рел. 16 годинъ тыжн. Чит. Просв. 60 чл., шпихль., и поз. каса гром. и Райфайзена.

Дотація, гор. $\frac{1}{2}$ м. орн. поля 50 м., сѣн. $24\frac{1}{2}$ м., дохѣдъ зъ поля 549 К. 30 сот., дровъ 14 сяг. дод. конгр. 815 К. 20 сот. зъ того под. 187 К. 4 сот., Дѣмъ мур. 1828. Дякъ неисп.

Староство, судъ и урядъ под. Бѣбрка, почта Романѣвъ, ст. тел. и зел. Старе село $7\frac{1}{2}$ клѣм.

Звенигородъ се старый княжій городъ. Въ лѣтописяхъ згадуся вѣнь у перве 1087 р., яко столиця Ростиславичѣвъ. Мавъ вѣнь чотири церкви, а въ однѣй була чудотворна икона Матери Божои, котра два разы (1127 и 1146 р.) спасла городъ вѣдъ ворогѣвъ, що за князя Володимирка облягли були мѣсто. Коли кн. Данило заложивъ Львѣвъ,

Звенигородъ ставъ пѣдъупадати, а 1705 р. вже бувъ малымъ мѣсточкомъ. Опѣсля затрачуе ся память про его величну минувшѣсть, а Звенигородъ стае звичайною сѣльскою громадою.

Примѣтка: Въ парохіи есть каплиця Рождества П. Д. Б.

14. ЛАНЫ С. П. Ц. Воскресенія Хр., мур., кан. виз. 1873.

Патронъ: Генрикъ Чайковскій.

Парохъ: Іосифъ Сохоцкій, ж.

Въ мат. зъ Бѣлый двѣрь и Ернсдорфъ число душъ гр.-кат. 891

Въ дочерн. Серники и Регфельдъ, Ц. св. Апост. Андрея

Первозванного 710

Разомъ 1601

Лат. 320, жид. 40; въ Серникахъ: лат. 12, жид. 21.

Школа 2-кл., я. выкл. рускій, д. о. гр.-кат. 125; въ Серникахъ шк. 1-кл., я. выкл. рускій, д. о. гр.-кат. 92.

Дотація, орн. поля 70 м., сѣн. 2 м., лѣса 10 м., доходъ зъ поля 180 К. 16 сот., дровъ 14 сѣг. дод. конгр. 1019 К. 84 сот. зъ того под. 64 К. 6 сот. Дѣмъ мур. 1816. Дякъ неисп., платня по 20 сот. вѣдъ нумеру.

Староство, судъ, урядъ под., почта, стація тел. и зел. Бѣбрка 5 клѣм.

15. НИКОЛАѢВЪ С. П. Ц. Покрова П. Д. Б. мур. кан. виз. 1873.

Патронъ: Романъ гр. Потоцкій.

Парохъ: Іоанъ Лопачинскій, зъ вѣдзн. крыл., ж.

Въ матер. число душъ гр.-кат. 650

Въ дочерн. Пѣдсосновѣ, Ц. Стрѣтенія Госп. мур. 720

Разомъ 1370

Лат. 20, нал. до пар. Ганачѣвъ, прот. 8, жид. 300; въ Пѣдсосн. лат. 1, жид. 30.

Школа 2-кл. разомъ зъ Пѣдсосн., я. выкл. рускій, д. о. гр.-кат. 190.

Чит. общ. им. Качк. чл. 41., шпихл. и каса поз. гром.

Дотація въ Николаевѣ орн. пол. 17 м., 1170 □ с., въ Пѣдсосн. гор. $\frac{1}{4}$ м., орн. поля 46 м., сѣн. $9\frac{1}{2}$ м., доходъ зъ поля 560 К. 70 сот., дровъ 12 сѣг. дод. конгр. 797 К. 12 сот., зъ того под. 190 сот. Дѣмъ мур. 1864. Дякъ неисп.

Староство, судъ, урядъ под. Бѣбрка, почта въ мѣсци., стація тел. и зел. Старе село 18 клѣм.

Примѣтка: Парохъ мешкае въ Пѣдсосновѣ.

16. ОЛЬХОВЕЦЪ С. П. Ц. Св. Троицы, дер. кан. виз. 1873.

Патронъ: Романъ гр. Потоцкій.

Парохъ: Юліанъ Яримовичъ, ж.

Въ матерн. число душъ гр.-кат. 413

Въ дочерн. Лопушна, Ц. Воскресенія Г. дер. 598

» » Волощина Ц. Вознесенія Хр. дер. 531

Разомъ 1542

Лат. 27, прот. 6, жид. 21; въ Лопуш. лат. 6, жид. 25; Во-
лощ. лат. 83, жид. 27.

Школа 1-кл. я. выкл. рускій рѣш. Рады шк. мѣсц. (1878 ч: 12)
д. о. гр.-кат. 96; въ Лопуш. шк. 1-кл., я. выкл. руск. рѣш.
Рады шк. мѣсц. (1872 ч: 18) д. о. гр.-кат. 123; въ Волощ.
шк. 1-кл., я. выкл. рускій рѣш. Рады шк. мѣсц. ($1\frac{1}{2}$ 1874
ч: 23) д. о. гр.-кат. 87. Чит. общ. им. Качков. чл. 42, така сама
въ Волощ. чл. 72. Касы поз. гром. въ Ольхѡв., Лопушнѣ
и Волощинѣ.

Дотація, город. 3 м. 1559 \square с., орн. поля 127 м. 317 \square с., сѣн.
14 м. 1193 \square с., лѣса 14 м., доходъ зъ поля 418 К. 40 с.,
дод. конгр. 829 К. 36 сот., зъ того под. 143 К. 46 сот.
Дѡмъ лѣпянка зб. 1835 р. Дякъ испыт.

Староство, судъ урядъ под. Бѡбрка, почта, стація
тел. и зел. Глѣбовичѣ вел. 3 кльм.

17. ОСТАЛОВИЧЪ С. П. Ц. Преобр. Госп., мур. кан. виз. 1873.

Патронъ: Фундація Станислава гр. Скарька.

Парохъ: Петро Гаранюкъ, ж.

Въ матер. число душъ гр.-кат. 830

Въ дочерн. Мерищѣвъ, Ц. Св. Параскевіи дер. 490

Разомъ . . . 1320

Лат. 30, жид. 35; Мерищ. лат. 25, жид. 13.

Школа 1-кл., я. выкл. рускій, д. о. гр.-кат. 100; въ Мерищ. шк.
1-кл., я. выкл. рускій, д. о. гр.-кат. 58.

Дотація, город. 2 м., орн. поля 33 м., сѣн. $2\frac{3}{4}$ м. пасов. 13 м.
неуж. $\frac{1}{4}$ м. доходъ зъ поля 447 К. 72 сот., дровъ $12\frac{1}{4}$ сяг.,
дод. конгр. 966 К. 18 сот., зъ того под. 96 К. 26 сот.
Дѡмъ мур. Дякъ неисп.

Староство, судъ, урядъ под., почта и стація тел.
Перемышляны, ст. зел. Бѡбрка 22 кльм.

18. ПЕРЕМЫШЛЯНЫ М. П. Ц. Св. О. Николая, мур. зб. 1805.,
кан. виз. 1873.

Патронъ: Романъ гр. Потоцкій.

Парохъ: Исидоръ Копертинскій, ж.

Въ матер. число душъ гр.-кат. 800

Въ дочерн. Коросно, Ц. Собора П. Д. Б. мур. 850

Разомъ . . . 1650

Лат. 1040 есть парохія, прот. 9, жид. 2904; въ Короснѣ
лат. 477, жид. 78.

Школа 5-кл., я. выкл. польскій, д. о. гр.-кат. 135; въ Короснѣ
шк. 2-кл., я. выкл. рускій, д. о. гр.-кат. 89. Читальнѣ Провс.
въ Перем. чл. 70, въ Короснѣ чл. 60.

Дотація, гор. 3 м., орн. поля $89\frac{1}{4}$ м., сѣн. 25 м., доходъ зъ по-
ля 380 К. 4 сот., дровъ 10 сяг., дод. конгр. 1200 К. 12 с.,

зъ того под. 133 К. 6 сот. Дѣмъ мур. Дякъ неисп.

Староство, судъ, урядъ под. и ст. тел. въ мѣсци ст. зел.
Бѣбрка або Задвѣре 33 кльм.

19. ПѢДМОНАСТЫРЬ С. П. Ц. Благовѣщ. П. Д. Б. дер. кан. виз. 1873.

Патронъ: Романъ гр. Потоцькій.

Парохъ: Володимиръ Глинський, ж. я. в.

Въ матер. число душъ гр.-кат. 538

Въ дочерн. Будьковъ, Ц. Воздвиж. Ч. Кр. дер. 666

Разомъ . . . 1204

Лат. 29, прот. 15, жид. 23; Будк. лат. 99, жид. 29.

Школа 1-кл., я. выкл. руск., д. о. гр.-кат. 70; Будьк. шк. 2-кл.
я. выкл. рускій, д. о. гр.-кат. 106. Въ Пѡдм. Чит. общ. им.
Качковскаго чл. 62; касы гром. въ обохъ селахъ.

Дотація, город. 2 м. 236□ с., орн. поля 97 м. 245□ с., сѣн. 19
м. 442□ с., лѣса 19 м. 126□ с., пасов. 13 м. 960□ с., до-
ходъ зъ поля 282 К. 62 сот. дровъ 8 сѣг., дод. конгр. 890
К. 18 сот., зъ того под. 127 К. 28 сот. Дѣмъ мур. новий.
Дякъ неисп.

Староство, судъ, урядъ под., почта и стація тел. Бѣбр-
ка, ст. зел. Старе село, 6 кльм.

20. ПѢДЯРКѢВЪ С. П. Ц. Св. Романа и Давида дер., кан. в. 1873.

Патронъ: Романъ гр. Потоцькій.

Парохъ: Іоанъ Честинський, вдов.

Число душъ гр.-кат. 1096

Лат. 26, жид. 40.

Школа 2-кл., я. выкл. рускій, д. о. гр.-кат. 208. Чит. Просв. чл.
35. Шпихл. гром.

Дотація орн. поля 28¹/₂ м., сѣн. 1¹/₄ м., саду 1¹/₂ м., доходъ зъ
поля 218 К. 36 сот., дровъ 10 сѣг., додат. конгр. 1010 К.
16 сот., зъ того под. 79 К. 70 сот. Дѣмъ дер. Дякъ неисп.

Староство, судъ, урядъ под., и почта Бѣбрка, ст.
тел. и зел. Старе село.

Примѣтка: Въ парохіи єсть каплиця Состраданія П. Д. Б.

21. РОМАНѢВЪ С. П. Ц. Св. Михаила, мур. зб. 1813 кан. в. 1873.

Патронъ: Романъ гр. Потоцькій.

Парохъ: Яковъ Сѣнгалевичъ, зъ водзн. крыл. ж.

Въ матер. зъ присѣл. Чернѣвъ число душъ гр.-кат. . . 1098

Въ дочерн. Пѡдгородище, Ц. Воздв. Ч. Креста 904

Разомъ . . . 2002

Лат. 4, жид. 86; Пѡдгород. лат. 14, жид. 182.

Школа 4-кл., я. выкл. рускій, д. о. гр.-кат. 214; въ Пѡдгородищи
шк. 2-кл., я. выкл. рускій, д. о. гр.-кат. 194. Въ РоманѢвѣ
и Пѡдгород. читальнѣ Просв., шпихл. и касы поз. гром.

Дотація гор. 4 м. 423□ с., орн. поля 62 м. 554□ с., сѣн. 32 м. 1193□ с., неуж. и корч. 3 м. 80□ с., дохѡдъ зъ поля 374 К. 20 сот., дровъ 12 сѣг., дод. конгр. 919 К. 46 сот., зъ того под. 126 К. 56 сот.

Староство, судъ, урядъ под. Бѡбрка, почта въ мѣ-
щи стація тел. и зел. Старе село, 11 клѣм.

Въ Пѡдгородищи бувъ монастирь ОО. Василянъ, збудований на горѣ »Памбурукъ«. По 1756 р. монастирь сей улавъ; церковь розбрано а пѡсля переказу перенесено до села, де она доси стоить. Въ церквѣ есть Требникъ зъ того монастиря пѡдписаный такъ: »сей Требникъ есть Монастиря въ Пѡдгородищу 1645.« До днесь видно окопы монастирскогo укрѣпленя. Цѣла посѣлбсть ОО. Василянъ перейшла була на власнѡсть жида, а 20 рокѡвъ тому назадъ вѡдкупивъ еи вѡдъ жида одень пѡдгородискій селянинъ. Десь близько села бувъ монастирь СС. Василянѡкъ. Селяни оповѣдають, що були и »законницѣ«. Въ Евангелію печатанѡмъ 1690 р. записано »Року Божія 1705 сію книгу рекомую Евангеліе Инокія Еупракса Любецка зъ працѣ рукъ своихъ въ отпушеніе грѣховъ и спасеніе купила въ друкарни Львовской и дала за нюю золотыхъ трицять за приводѡмъ Панны Игуменѣ.« Иконостасъ въ пѡдгородискій церквѣ походить зъ того монастиря. Року 1898 робивъ парохъ розкопы на мѣщи, де мавъ бути Престолъ монастирской церкви и въ глубинѣ 1½ метра знайдено камѣнну, розбиту плыту, на котрой була напись: »роусъ фундаторъ и создатель святаыя обители сія здѣ положенъ есть смуже да будетъ вѣчная память«. Въ Романовѣ и Пѡдгородищи були парохами Ангеловичѣ, котрей походили зъ Гринева. Сава Ангеловичъ, парохъ Романова братъ митроп. Антонія, умеръ 14/1 1832 р.

22. СОКОЛѢВКА С. П. Ц. Св. О. Николая, дер. кан. виз. 1873.
Патронъ: Гедвѡнь Гедройць.

Парохъ: Викторъ Илашевичъ, ж.

Въ матер. число душъ гр.-кат.	323
Въ дочерн. Кологуры, Ц. Воскр. Хр.	425
» » Пятничаны, Ц. Св. Параскевіи и Мильбахъ	279
» » Сенѣвъ	162
» » Ходоркѡвцѣ	287

Разомъ . . . 1476

Лат. 126, есть парохія жид. 23; Кологур. лат. 22, жид. 31;
Пятнич. лат. 49, жид. 14; Сенѣвъ лат. 63, жид. 8; Ходорк.
лат. 183, есть каплиця СС. Милосердія, жид. 18.

Школа 2-кл., я. выкл. рускій, д. о. гр.-кат. 114; Кологур. шк.
1-кл., я. выкл. рускій д. о. гр.-кат. 70; Пятнич. шк. 1-кл.,
я. выкл. рускій, д. о. гр.-кат. 46.

Дотація, город. 2½ м., орн. поля 51 м., сѣн. 6 м., дохѡдъ зъ по-
ля 235 К. 50 сот., процентъ вѡдъ цѣнныхъ паперѡвъ 110
кор., вѡльне мливо, дод. конгр. 916 К. 88 сот. зъ того по-
дат. 78 К. 84 сот. Дѡмъ мур. Дякъ неисп.

Староство, судъ, урядъ под., почта, стація тел. и зел.
Бѡбрка, 13 клѣм.

23. СТРѢЛКИ С. П. Ц. Рождества Хр., дер. кан. виз. 1873.
Патронъ: МАРІЯ Малаховска.

Парохъ: Иполитъ Штогринъ, ж., я. в.	
Сотр. прив.: Володимиръ Глѣбовицкій, ж.	
Въ матер. число душъ гр.-кат.	468
Въ дочерн. Ланки, число душъ	170
» » Стоки, Ц. Св. Тройцы, дер.	682
	Разомъ

Лат. 124, прот. 11, жид. 17; Ланк. лат. 188, жид. 121, Стоки лат. 4, жид. 8.

Школа 2-кл., я. выкл. рускій, д. о. гр.-кат. 120; Стоки шк. 2-кл. я. выкл. рускій, д. о. гр.-кат. 137; Въ Стрѣлкахъ, каса поз. гром.; въ Стокахъ, чит. общ. им. Качк. чл. 84 и каса позычкова гром.

Дотація, гор. 2 м. 426 □ с., орн. поля 66 м., сѣн. 22 м., дохѣдъ зъ поля 404 К. 42 сот., дровъ 15 сяг. дод. конгр. 909 К. 88 сот., зъ того под. 137 К. 70 сот.

Староство, судъ, урядъ под., почта, стація тел. и зел.

Бѣрка 7 клѣм.

24. СТРѢЛИСКА НОВІЙ С. П. Ц. Успенія П. Д. Б. дер. кан. виз. 1873.

Патронъ: Бронислава Уейска.

Парохъ: Кирило Фацієвичъ, зъ вѣдзн. крыл., вдов.

Сотр. прив.: Клявдій Снѣжинскій, ж.

Въ матер. число душъ гр.-кат.	1036
---------------------------------------	------

Въ дочерн. Стрѣлилка старій Ц. Вознесенія Госп. мур.	651
--	-----

» » Кнѣсело, Ц. Рожд. Пр. Б. дер.	658
---	-----

	Разомъ
--	------------------

Лат. 38, належать до пар. въ Подкамени, прот. 1, жид. 1597; Стрѣлилка старій, лат. 21, прот. 139, жид. 17; Кнѣс. лат. 268, жид. 19.

Школа 4-кл. зъ рѣльничимъ вѣддѣломъ, я. выкл. рускій, д. о. гр.-кат. 150, рел. 12 год. тыж. ремунерац. 240 К.; Стрѣл. ст. шк. 1-кл. я. выкл. рускій, д. о. гр.-кат. 80; Кнѣсело шк. 2-кл., я. выкл. рускій, д. о. гр.-кат. 80. Чит. Просв. чл. 60, каса Райфайзена; Стрѣл. ст. чит. Общ. им. Качк.

Дотація, поля 123 м., лѣса 42 м., дохѣдъ зъ поля 796 К. 88 сот., дод. конгр. 690 К. 5 сот., зъ того под. 271 К. 74 сот. Дѣмъ мур. Дякъ неисп.

Староство Бѣрка, судъ, и урядъ под. Ходорѣвъ, почта и стація тел. въ мѣсци, стація зел. Бѣрка 26 клѣм.

25. СУХОДѢЛЬ С. П. Ц. Покрова П. Д. Б., дер. кан. виз. 1873.

Патронъ: Романъ гр. Потоцкій.

Парохъ: Емиліянъ Боберскій, ж.

Въ матерн. зъ дочерн. Гута Суходѣльска, число душъ	720
--	-----

Лат. 175, прот. 10, жид. 21.

Школа 2-кл., я. выкл. рускій, д. о. гр.-кат. 102; Чит. Просвѣты, каса Райфайзена, склепъ Кружка рѣльничого.

Дотація, гор. 2 м., орн. поля 66 м., сѣн. 6¼ м., доходъ зъ поля 272 К. 6 сот., дровъ 6 сяг., дод. конгр. 990 К. 78 сот., зъ того под. 100 К.

Староство, судъ и урядъ под. Бѣбрка, почта, ст. тель. и зел. Бѣбрка — Глѣбовичѣ вел.

26. ШОЛОМЫЯ С. П. Ц. Пророка Иліи, дер. кан. виз. 1873, вѣдпустъ на св. Иліи Прор.

Патронъ: Романъ гр. Потоцкій.

Парохъ: Іоанъ Яримовичъ, ж.

Въ матерн. число душъ гр.-кат. 710

Въ дочерн. Старе село, Ц. Ус. Гл. Св. Іоанна Кр. дер. 532

Разомъ 1242

Лат. 40, жид. 20; Старе село лат. 680, есть парохія, прот. 45, жид. 60.

Школа 2-кл., я. выкл. рускій, д. о. гр.-кат. 140; Старе село шк. 3-кл., я. выкл. польскій, д. о. гр.-кат. 80.

Дотація, гор. 2 м., 364□ с., орного поля 135 м., сѣн. 15 м. 1594□ с., пас. 11 м. 277□ с., лѣса 16 м. 900□ с., доходъ зъ поля 771 К. 34 сот., дровъ 14 сяг., дод. конгр. 638 К. 12 сот., зъ того под. 252 К. 36 сот.

Старосто, судъ и урядъ под. Бѣбрка, почта, стація тел. и зел. Старе село, 6 киль.

Примѣтка: Въ Шоломыѣ есть каплиця Богоявл. Госп. въ котрой вѣдбувають ся вѣдпусты на св. Пр. Иліи, и на Рождество П. Д. М.

Бобрецкій деканатъ числить душъ гр.-кат. 38.026

3. Болахѣвскій деканатъ.

Деканъ:

Всч. О. Іосифъ Грабовеньскій, зъ вѣдзнаками крыл., комисаръ орд. для шкѣль народныхъ, парохъ въ Тисовѣ.

I. Мѣстодеканъ:

Всч. О. Теофиль Горникевичъ, зъ вѣдзн. крыл., парохъ въ Гошовѣ.

II. Мѣстодеканъ:

Всч. О. Сильвестеръ Богачевскій, парохъ Побука,

- 1. БАЛИЧЪ НАГОРНИ** С. П. Ц. Покрова П. Д. Б. дер., кан. виз. 1879 митр. Іос. Сембратовичъ.
 Патронъ: Амаля Симонъ.
 Парохъ: Іоанъ Илевичъ, ж.
 Число душъ гр.-кат. 892
 Лат. 16, жид. 10.
 Школа 2-кл., я. выкл. рускій, д. о. гр.-кат. 157.
 Дотація, город. 1½ м., орн. поля 24 м., сѣн. 14 м., пасов. 8 м., доходъ зъ поля 209 К. 94 сот., опалу 15 с., дод. конгр. 1073 К. 20 сот., зъ того под. 75 К. 10 сот. Дѣль дер. Дякъ неисп. Староство Жидачѣвъ, судъ и урядъ под. Журавно, почта, стація тел. Соколѣвъ, стація зел. Кохавина 15 клѣм.
- 2. БАЛИЧЪ ПОДОРОЖНИ** С. П. Ц. Богоявленія Г., мур. кан. виз. 1879.
 Патронъ: Амаля Симонъ.
 Парохъ: Корнилій Леонтовичъ, ж.
 Въ матер. число душъ гр.-кат. 954
 Въ дочерн. Сулятичѣ, зъ Демнею сулятицкою Ц. Воскр. Хр. 1470
 » » Ланы соколѣвскій Ц. Св. Димитрія и Соколѣвъ 433
 Разомъ . . . 2857
 Лат. 24, жид. 29; Сулят. лат. 7, жид. 21; Ланы лат. 40.
 Соколѣвъ лат. 338 есть парохія, жид. 700.
 Школа 1-кл., я. выкл. рускій, д. о. гр.-кат. 209; Сулят. шк. 1-кл., я. выкл. рускій, д. о. гр.-кат. 130. Чит. Общ. им. Качк. чл. 70, каса и склеп. гром.; Сулят. чит. Просв., каса поз. и склепъ гром.
 Дотація, гор. 6 м. орн. поля 92 м., сѣн. 78 м., неуж. 6 м., опалу 18 с., дод. конгр. 762 К. 98 сот., под. 280 К. 90 сот. Дѣль дер. Дякъ неисп. Староство Жидачѣвъ, судъ и урядъ под. Журавно, почта и ст. тел. Соколѣвъ, стація зел. Стрый 20 клѣм.
- 3. БОЛЕХОВЪ** М. П. Ц. Св. Мироносиць, дер., кан. виз. 1879.
 Патронъ: Его Величество Цѣсарь.
 Парохъ: Іоанъ Озаркевичъ, высл. деканъ, поч. сов. Митр. Консист. зъ вѣдзн. крыл. ж.
 Сотр. сист.: Володимиръ Гургула, катихитъ при школахъ муж. и дѣвочѣй, ж.
 Въ матер. зъ прил. Болехѣвъ рускій, Соломонова гѣрка и Новый Вавилонъ, ч. д. гр.-кат. 1586
 Въ дочерн. Волоске село, Ц. Св. Параскевіи, дер. . . . 1819
 » » Должка, Ц. Св. Анны, дер. 389
 Разомъ . . . 3794
 Лат. 1030, лат. парохія въ Волоскѣмъ селѣ, прот. 180, жид.

1584; Волоске село, лат. 495, прот. 36. жид 92; Должка лат. 5, жид. 46.

Школа VI-кл. муж. и жѣн., спѡльна для всѣхъ громадъ; я. выкл. польскій; д. о. гр.-кат. 766. Въ Волоск. селѣ чит. общ. им. Качк. чл. 100 и каса позич.

Дотація, пароха: город. 5 м. 1386□ с., орн. поля 40 м., 393□ с., сѣн. 47 м. 806□ с., пасов. 1 м. 1011□ с., доходъ зъ поля 399 К. 22 сот., зъ облиг. и легатѡвъ 67 К. 78 сот., дер. 68 м., вѡльне мливу, дод. конгр. 1079 К. 66 сот. зъ того под. 135 К. 90 сот. на видатки канц. 23 К. Дот. сотрудика: 68 м. дер., додат. конгр. 626 К. 56 сот., додатокъ 220 К., зъ катехитуры 660 К.

Староство Долина, судъ, урядъ под., почта, стація тел. и зел. въ мѣсци.

Примѣтка: Въ Волоскѡмъ селѣ есть вѡдпустава капліца Рождества Пр. Д. Б.

4. БРЯЗА С. П. Ц. Покрова П. Д. Б., дер., кан. виз. 1879.

Патронъ: Его Величество Цѣсаръ.

Парохъ: Константинъ Глѣбовицкій, ж.

Сотр. прив.: Ювеналь Билинскій, ж.

Въ матерн. число душъ гр.-кат. 531

Въ дочерн. Суколь С. Ц. Св. Михаила, дер. 431

» » Камѣнка С. Ц. Св. Михаила, дер. 540

Разомъ . . . 1502

Лат. 15, жид. 20; Суколь: прот. 4, жид. 7; Кам. лат. 5, жид. 15.

Школа 1-кл., я. выкл. рускій, д. о. гр.-кат. 140. Чит. Общ. им. Качк. чл. 32.

Дотація, гор. 375□ с., орн. поля 15 м. 19□ с., сѣн. 62 м. 491□ с., доходъ зъ поля 85 К. 76 сот., опалу 10 сяг., дод. конгр. 1150 К. зъ того под. 50 К. Дѡмъ дер. Дякъ неиспыт.

Староство Долина, судъ, урядъ под. почта, стація тел. и зел. Болехѡвъ 22 клѣм.

5. ВИТВИЦЯ С. П. Ц. Св. Іоанна Богослова, дер. кан. виз. 1879.

Патронъ: Д-ръ Щасный Сельскій

Парохъ: Николай Дерлиця, ж.

Число душъ гр.-кат. 1060

Лат. 19, жид. 35.

Школа 1-кл. о двохъ силахъ, я. выкл. рускій, д. о. гр.-кат. 147. Чит. тов. Просв. чл. 70; склепъ читальняный; каса поз. братска.

Дотація, орн. поля 9 м., сѣн. 5 м., доходъ зъ поля 35 К. 98 сот., дод. конгр. 1185 К. 26 сот. зъ того под. 12 К. 24 сот.

Староство, судъ, урядъ под., Долина, почта Витвиця, стація тел. и зел. Болехѡвъ, 11 клѣм.

6. ВОЛЯ ЗАДЕРЕВАЦКА С. П. Ц. Св. Михаила, дер., кан. виз. 1879.

Патронъ: Его Величество Цѣсарь.

Парохъ Василій Паньчакъ, ж.

Въ матерн. число душъ гр.-кат. 813

Въ дочерн. Задеревачъ, С. Ц. св. Іоана Крест. дер. 531

Разомъ . . . 1344

Лат. 8, жид. 15; Задер. жид. 13.

Школа 1-кл. о двохъ силахъ спільна для обохъ громадъ, я. выкл. рускій, д. о. гр.-кат. 257.

Дотація, гор. 1 м. 52□ с., орн. поля 19 м. 236□ с., сѣн. 13 м. 536□ с., дохѡдъ зъ поля 88 К. 26 сот., дровъ 68 метр., дод. конгр. 1119 К. зъ того под. 30 К. 4 сот., Дѡмъ мур. 1863. Дякъ неисп.

Староство Долина, судъ, и урядъ под. Болехѡвъ, почта и ст. тел. Соколѡвъ, ст. зел. Лисовичѣ 7 клѣм.

7. ГОЗЪВЪВЪ С. П. Ц. Положеня Ризы П. Д. Б., дер., кан. виз. 1879.

Патронъ: Его Величество Цѣсарь.

Завѣдатель: Павло Кульчицкій, ж.

Число душъ гр.-кат. 579

Лат. 12, прот. 30, жид. 23.

Школа 1-кл., замкнена. Чит. Просв. чл. 42.

Дотація, орн. поля 18 м., сѣн. 11 м., дохѡдъ зъ поля 130 К. опалу 48 м. дод. конгр. 874 К. 90 сот., зъ того под. 24 К. 60 сот. Дѡмъ дерев. Дякъ неисп.

Староство Долина, судъ, урядъ под., почта, стація тел. и зел. Болехѡвъ, 3 клѣм.

8. ГОШЪВЪВЪ С. П. Ц. Св. О. Николая, дерев. збуд. 1852, кан. виз. 1879.

Патронъ: Монастырь оо. Василянъ въ Гошовъ и наслѣдники Іосифа Старкого.

Парохъ: Теофиль Горникевичъ, ж. я. в.

Въ матерн. число душъ гр.-кат. 953

Въ дочерн. Гериня, С. Ц. Воскресенія Хр., дер. 502

Разомъ . . . 1455

Школа 2-кл., спільна для обохъ громадъ, я. выкл. рускій, д. о. гр.-кат. 201. Чит. Просвѣты чл. 96.

Дотація, город. 1 м. 160□ с., орн. поля 10 м., сѣн. 6 м. 1598□ с., зъ обліг. 20 К., дод. конгр. 1185 К. 36 сот., зъ того под. 19 К. 94 сот. Дѡмъ дер. въ добрѡмъ станѣ. Дякъ испит.

Староство Долина, судъ, Урядъ под., почта, стація тел. и зел. Болехѡвъ.

Примѣтка: Въ Гошовѣ есть Монастырь Ч. св. В. В. зъ Церквою Преображенія Госп, въ котрій вѡдбувають ся вѡдпусты цѣле лѣто у всѣхъ свята и недѣлѣ.

9. ДѢДУШИЦЪ ВЕЛИКІЙ С. П. Ц. Стрѣтенія Госп., дер., збуд. 1783, кан. виз. 1879.

Патронъ: Станиславъ Матковскій.

Парохъ: Іосифъ Нижанковскій, зъ вѣдзн. крыл., ж.

Въ матерн. число душъ гр.-кат. 2300

Въ дочерн. Уголна С. Ц. Св. Василя, дер. 680

Разомъ 2980

Лат. 8, прот. 12, жид. 25; въ Уголни лат. 10, жид. 20.

Школа 2-кл., я. выкл. рускій, д. о. гр.-кат. 261; въ Уголни шк.

1-кл., я. выкл. рускій д. о. гр.-кат. 98. Чит. Просвѣты чл.

89, шпихлѣръ и склепъ гром., въ Уголни чит. Просв. чл.

52, шпихл. и склепъ гром.

Дотація, гор. 2 м. 702□ с., орн. поля 58 м., сѣн. 35 м., неуж.

4 м., дохѣдъ зъ поля 238 К. 26 сот., вѣльне мливо и ри-

боловлѣ въ Свѣчи и Сукели, дод. конгр. 1030 К. 6 сот.,

зъ того под. 81 К. 12 сот.

Староство, судъ, урядъ под. и стація зел. Стрый, 18 кльм. почта и стація тел. Соколѣвъ.

10. ДѢДУШИЦЪ МАЛІЙ С. П. Ц. Іоакима и Анны, дерев. кан. виз. 1879.

Властитель: Израилитъ.

Парохъ: Христофоръ Бобикевичъ, вдов.

Число душъ гр.-кат. 925

Лат. 5, жид. 30.

Школа 1-кл., я. выкл. рускій, д. о. гр.-кат. 140. Чит. общ. им.

Качков. чл. 52.

Дотація, гор. 4 м., орн. поля 35 м., сѣн. 10 м. 290□ с., дохѣдъ

зъ поля 59 К. 66 сот., додат. конгр. 1140 К. 24 сот., зъ

того под. 31 К. 38 сот. Дѣмъ дерев. Дякъ неисп.

Староство, судъ, урядъ под. и стація зел. Стрый, 18 кльм. почта и стація тел. Соколѣвъ.

11. КНЯЖОЛУКА С. П. Ц. св. М. Параскевиі, мур., збуд. 1882 р., кан. виз. 1879.

Патронъ: Его Величество Цѣсаръ.

Парохъ: Мечиславъ Авдикевичъ, ж.

Число душъ гр.-кат. 1600

Лат. 25, мають богослуж. капицю а належать до парохіи въ Болахѣвъ, прот. 45, жид. 21.

Школа 2-кл. о 4 учителяхъ; я. выкл. рускій, д. о. гр.-кат. 324.

Гром. каса поз.

Дотація, город. 1½ м., орн. поля 23 м., сѣн. 12 м., пас. 20 м.,

дохѣдъ зъ поля 126 К. опалу 53 метр., дод. конгр. 1082

К. 60 сот., зъ того под. 42 К. 8 сот. Дѣмъ дер. Дякъ неисп.

Староство, судъ, урядъ под., почта, стація тел. и зел. Долина 7½ кльм.

12. ЛИСОВИЧЪ С. П. Ц. Богоявленія Госп., дер. кан. виз. 1879.

Патронъ: Его Величество Цѣсарь.

Парохъ: Іоанъ Терлецкій, ж.

Число душъ гр.-кат. 1530

Лат. 230, мають богослуж. каплицю а належать до пар. въ Болахѣвѣ; прот. 28, жид. 30.

Школа 1-кл., я. выкл. рускій, д. о. гр.-кат. 230. Чит. Просвѣты, чл. 85, Каса гром., склепъ церков.

Дотація, гор. 2 $\frac{1}{2}$ м., орн. поля 30 м., сѣн. 30 м., корчѣвъ 4 м., неуж. 6 $\frac{1}{2}$ м., дохѣдъ зъ поля 144 К. дровъ 34 м. тверд. а 34 мягк., вѣлье мливо на 20 К. вѣвса, дод. конгр. 1042 К. 54 сот., зъ того под. 49 К. 27 сот. Дѣмъ мур. Дякъ неисп. побирае рѣчно 50 К. зъ державной касы.Староство Долина, судъ и урядъ под. Болахѣвѣ, почта и ст. тел. Моршинъ, ст. зел. въ мѣсци вѣддал. 1 $\frac{1}{2}$ клѣм.**13. НѢНѢВЪ ДОЛѢШНЫЙ** С. П. Ц. Рожд. П. Д. Б., дер., кан. виз. 1879.

Патронъ: Его Величество Цѣсарь.

Парохъ: Дезидерій Щуровскій, ж.

Въ матерн. число душъ гр.-кат. 737

Въ дочерн. НѢнѣвѣ горѣшн, С. Ц. Св. Іоана Евангелиста 298

Разомъ . . . 1035

Лат. 88, належать до пар. Жулинъ, прот. 50, жид. 36; Нѣн. гор. лат. 110, прот. 1, жид. 12.

Школа 1-кл. незорганизована, необсаджена; д. о. гр.-кат. въ шкѣльнѣмъ вѣцѣ 180. Въ обохъ громадахъ суть позичковй касы гром.

Дотація, гор. 10 м., орн. поля 48 м. 218□ с., сѣн. 60 $\frac{1}{2}$ м., дохѣдъ зъ поля 188 К. 28 сот., дровъ 68 метр. дод. конгр. 972 К. 18 сот., зъ того под. 92 К. 86 сот. Часть грунту т. е 27 м. 1418□ есть въ сусѣдной громадѣ »Лукавица долѣшна«. Дѣмъ дер. збуд. 1835. Дякъ неисп.

Староство Долина, судъ и урядъ под. Болахѣвѣ, почта, стація тел. и зел. Моршинъ, 5 клѣм.

Примѣтка: Въ Нѣневѣ горѣшн. есть каплиця П. Д. Б.

14. ПОБУКЪ С. П. Ц. Св. Михаила, дер., кан. виз. 1879.

Властитель: Израилить.

Парохъ: Силвестеръ Богачевскій, ж. я. в.

Въ матерн. число душъ гр.-кат. 500

Въ дочерн. Тишовница, С. Ц. Рожд. П. Д. М. дер. . . . 304

» » Межиброды, С. Ц. Св. О. Николая дер. . . . 194

Разомъ . . . 998

Лат. 10,

Школа 1-кл., я. выкл. рускій, д. о. гр.-кат. 103; Тышовиця, шк. 1-кл., я. выкл. рускій, д. о. гр.-кат. 59.

Дотація, орн. поля 30 м., сѣн. 50 м., лѣса 9 м., дохѡдъ зъ поля 70 К. 42 сот., дер. 20 с., дод. конгр. 1178 К. 30 сот., зъ того под. 23 К. 96 сот. Дѡмъ дер. Дякъ неис.

Староство и судъ Стрый, урядъ под. и почта Сколе, стація тел. и зел. Синевѡдско выжне 6 клѣм.

15. ПѡДБЕРЕЖЬ С. П. Ц. Св. Тройци, дер., кан. виз. 1879.

Патронъ: Его Величество Цѣсаръ.

Парохъ: Іоанъ Бирчакъ, членъ Рады повѣт., ж.

Въ матерн. число душъ гр.-кат. 843

Въ дочерн. Тапче, С. Ц. Св. О. Николая, дер. 639

Разомъ . . . 1482

Лат. 29, жид. 29; въ Тяпчи лат. 19, жид. 30.

Школа 1-кл., я. выкл. рускій, д. о. гр.-кат. 103; Въ Тяпчи шк. 1-кл. я. выкл. рускій, д. о. гр.-кат. 80. Чит. общ. им. Качк. чл. 60, гром. каса позичк.; въ Тяпчи чит. общ. им. Качк. чл. 40, гром. каса позичкова.

Дотація, город. 720□ с., орн. поля 45 м., сѣн. 36 м., дохѡдъ зъ поля 198 К. 40 сот., дровъ 61 м., на половину мягке и тверде, дод. конгр. 965 К. 94 сот., зъ того под. 67 К. 54 сот.

Староство Долина, судъ, урядъ под., почта, стація тел. и зел. Болехѡвъ, 6 клѣм.

Примѣтка: Въ Тяпчи есть мурована каплиця Св. Ап. Петра и Павла.

16. РОЗГѡРЧЕ С. П. Ц. Св. О. Николая, дер. кан. виз. 1879.

Патронъ: Кльотильда Бараньска.

Парохъ: Іоанъ Гегейчукъ, ж.

Число душъ гр.-кат. 1026

Лат. 23, жид. 2 родины.

Школа 1-кл., я. выкл. рускій, д. о. гр.-кат. 100.

Дотація, город. $\frac{3}{4}$ м., орн. поля 10 м., сѣн. 15 м., дохѡдъ зъ поля 53 К. 94 сот., дод. конгр. 1182 К. 86 сот., зъ того под. 19 К. 54 сот.

Староство, судъ и урядъ под. Стрый, почта, стація тел. и зел. Любѣнцѣ 4 клѣм.

Примѣтка: На кладовищи есть каплиця Пр. Д. Б. Въ тѡмъ мѣсци стоявъ монастырь СС. Василиянокъ, про котрый згадуе перемьскій владика Онуфрій Шумлянскій 1761 р. въ описѣ перем. епархii. (Розгѡрче належало до 1788 р. до перемьской епархii). Владика зазначае що монахинѣ pauperes sunt et ex fundatione congruam sustentationem non habent, etiam opera manuum suarum et elemosinis vivere coguntur.

17. РОСТОЧКИ С. П. Ц. Св. Василия, дер., вѡдновл. 1832; вѡдъ мешканя пароха 3 клѣм. кан. виз. 1879.

Патронъ: МАРІА СЕВЕРІНА гр. Бельска.	
Парохъ: КОНСТАНТИНЪ ЦЕЛЕВИЧЪ, ж.	
Въ матерн. число душъ гр.-кат.	917
Въ дочерн. Кальна, С. Ц. Св. Михаила, дер.	704
Разомъ	1621

Лат. 3, жид. 28; Кальна жид. 34.

Школа 1-кл., я. выкл. рускій, д. о. гр.-кат. 88; въ Кальнѳй шк. 1-кл., я. выкл. рускій, д. о. гр.-кат. 78. Чит. тов. Просв. чл. 22; въ Кальн. чит. общ. им. Качковск. чл. 33 и гром. каса позичк.

Дотація, орн. поля 32 м. 1176□ с., сѳн. 22 м. 415□ с., лѳса 40 м., доходъ зъ поля 40 К. 72 сот., опалу 10 сяг., вѳльне мли-во, громада Кальна дае копу островѳвъ до сѳна, 5 букѳвъ на матеріаль, 3 копы колѳвъ и пруте на обгороду, дод. конгр. 1171 К. 14 сот., зъ того под. 29 К. 66 сот., Дякъ неисп.

Староство Долина, судъ, урядъ под. стація тел. и зел. Болехѳвъ, 17 клѳм. и почта Витвиця.

Примѳтка. Парохъ мешкае въ Кальнѳй, де есть дѳмъ и всѳ будинки господарскій.

18. СѢХѳВЪ С. П. Ц. Св. О. Николая, дер., кан. виз. 1879.

Патронъ: Мелянія зъ Дѳдушицкихъ бар. Гейдель и Тимотвѳ зъ Дѳдушицкихъ Бохеньска.

Парохъ: Володимиръ Потучко, вд.

Число душъ гр.-кат.	1440
Лат. 90, жид. 30.	

Школа 1-кл., вже два роки необсаджена. Чит. Просв. чл. 30.

Дотація, город. 2 м., орн. поля 25¹/₄ м., сѳн. 33³/₄ м., доходъ зъ поля 192 К. 42 сот., дровъ 21 с., дод. конгр. 1060 К. 6 сот., зъ того под. 65 К. 52 сот. Дѳмъ дер. Дякъ неисп.

Староство, судъ, урядъ под. и ст. зел. Стрый, 16 клѳм. почта и ст. тел. Соколѳвъ.

19. СЛОБОДА С. П. Ц. Богоявленія Госп., дер. збуд. 1700 р., кан. виз. 1879.

Патронъ: Его Величество Цѳсаръ.

Парохъ: Іосифъ Бандыра, вд.

Въ матерн. число душъ гр.-кат.	546
Въ дочерн. Лужки, С. Ц. Св. Михаила, дер.	273
» » Липа, С. Ц. Вознесенія Хр., (будуе ся нова).	287
Разомъ	1106

Лат. 1, жид. 12; Лужки лат. 5, жид. 14; Липа жид. 18.

Въ цѳлѳй парохіи нема анѳ одной школы.

Дотація, гор. 1 м. 1446□ с., орн. поля 25 м. 657□ с., неужит. 10 м., доходъ зъ поля 98 К. 76 сот., дровъ 14 с., дод. конгр.

1105 К. 78 сот., зъ того под. 33 К. 82 сот., Дѡмъ дер. старый. Дякъ неиск.

Староство Долина, судъ, урядъ под. почта, стація тел. и зел. Болехѡвъ, 21 клъм.

20. СОЛУКѡВЪ С. П. Ц. Св. О. Николая, дер. збуд. 1868, кан. виз. 1879.

Патронъ: Его Величество Цѣсарь.

Парохъ: Петро Чикалюкъ, ж.

Въ матерн. число душъ гр.-кат. 600

Въ дочерн. Якубѡвъ, С. Ц. Св. Василия, дер. 630

» » Яворѡвъ, С. Ц. Богоявл. Госп. дер. 300

Разомъ . . . 1530

Лат. 14, прот. 10, жид. 18; Якубѡвъ жид. 8; Яворѡвъ лат. 12, прот. 60 жид. 6.

Въ цѣлѡй парохіи нема школы.

Дотація, город. 3 м. 1344□ с., орн. поля 63 м. 474□ с., сѣн. 147 м. 737□ с., дохѡдъ зъ поля 222 К. 88 сот., дровъ 68 метр., проскурне 64 К., $\frac{1}{10}$ вѡдъ облигаціи 48 К., дод. конгр. 867 К. 48 сот., под. 85 К. Дѡмъ дер. Дякъ неиск.

Староство, судъ, урядъ под., почта, стація тел. и зел. Долина, 7 $\frac{1}{2}$ клъм.

21. ТИСѡВЪ С. П. Ц. Воведенія въ Хр. П. Д. Б., дер., к. в. 1879.

Патронъ: Его Величество Цѣсарь.

Парохъ: Іосифъ Грабовенскій, ж. я. в.

Сотр. експ.: Михаилъ Туркевичъ, ж., мешкае въ Бубнищи.

Въ матерн. число душъ гр.-кат. 1805

Въ дочерн. Поляница, С. Ц. Св. Димитрія, дер. 620

» » Бубнище, С. Ц. Св. Параскевіи, дер. 311

Разомъ . . . 2736

Лат. 36, прот. 8, жид. 30; Поляница лат. 50 мають каплицю, належать до парохіи въ Болехѡвѣ, жид. 15; Бубнище лат. 4, жид. 8.

Школа 2-кл., о двохъ силахъ; я. выкл. рускій, д. о. гр.-кат. 206-Дотація, гор. 3 $\frac{1}{2}$ м., орн. поля 27 $\frac{1}{2}$ м., сѣн. 70 м., неуж. 8 м., дохѡдъ зъ поля 157 К. 68 с., дровъ 14 $\frac{1}{4}$ с., дод. конгр. 884 К. 72 сот., зъ того под. 64 К. 50 сот. Въ Бубнищи. для Сотр. дот., орн. поля 6 м., сѣн. 14 м., дровъ 14 $\frac{1}{2}$ с., дод. конгр. 720 К. 16 сот., под. 9 К. 72 сот. Дѡмъ дер.

Староство Долина, судъ, урядъ под., почта, стація тел. и зел. Болехѡвъ, 7 клъм.

Примѣтка: Въ Тисѡвѣ есть каплиця Св. О. Николая.

22. ТРОСТЯНЕЦЪ С. П. Ц. Св. О. Николая, дер. кан. виз. 1879.

Патронъ: Его Величество Цѣсарь.

Парохъ: Левъ Авдиковичъ, ж.
 Въ матерн. число душъ гр.-кат. 1019
 Въ дочерн. Слобода, С. Ц. Собора П. Д. Б., дер. 650
 Разомъ 1669

Лат. 19, жид. 20; Слобода лат. 10, жид. 15.

Школа 1-кл. о двоухъ учит., я. выкл. рускій, д. о. гр.-кат. 139.
 Дотація, орн. поля 41 м., сѣн. 17 м., опалу 34 м³. тверд. и 34
 м³, мягк., вѣльне мливо дод. конгр. 1102 К. 84 сот., зъ
 того под. 74 К.

Староство, судъ, урядъ под., почта, стація тел. и зел.
 Долина, 13 кльм.

23. ТРУХАНѠВЪ С. П. Ц. Св. О. Николая, дер. кан. виз. 1879.
 Властитель: Израилить.

Парохъ: Іоанъ Лѣщинскій, вд.

Число душъ гр.-кат. 746

Лат. 35, прот. 7, жид. 26.

Школа 1-кл., я. выкл. рускій, д. о. гр.-кат. 77 Чит. Просвѣты,
 чл. 20.

Дотація, город. 321□ с., орн. поля 17 м., 668□ с., сѣн. 14 м.
 648□ с., пасов. 2 м., 1061 с., лѣса 10 м., 773□ с., дохѠдъ
 зъ поля 51 К. 88 с., дровъ 16 с., дод. конгр. 1071 К. 2 с.,
 зъ того под. 18 К. 98 с. ДѠмъ дер. Дякъ неисп.

Староство и судъ Стрый, урядъ податк. и почта Ско-
 ле, стація тел. и зел. Любѣнцѣ.

24. ТУРЯ ВЕЛИКА С. П. Ц. Св. Параскевіи, дер. кан. виз. 1879.
 Патронъ: Его Величество Цѣсаръ.

Парохъ: Алексей Зарицкій, выслуж. деканъ, ж.

Въ матерн. число душъ гр.-кат. 2030

Въ дочерн. Белеѣвъ С. Ц. Св. Василя В. дер. 735

Разомъ 2765

Лат. 45, жид. 300; Белеѣвъ жид. 48.

Школа 2-кл. о 4 учителяхъ, я. выкл. рускій, д. о. гр.-кат. 280;
 Белеѣвъ шк. 1-кл., я. выкл. рускій, д. о. гр.-кат. 106. Чит.
 общ. им. Качк. въ упадку, гром. каса поз.

Дотація, город. 5 м. 703□ с., орн. поля 63 м., сѣн. 58 м., дохѠдъ
 зъ поля 192 К. 94 с., опалу 68 м³, дод. конгр. 1094 К.
 74 сот., зъ того под. 70 К. 75 сот.

Староство, судъ, урядъ под. и стація зел. Долина, 21 кльм.,
 почта и стація тел. СоколѠвъ.

25. ЦЕРКОВНА С. П. Ц. Св. Параскевіи, дер., кан. виз. 1879.

Патронъ: Его Величество Цѣсаръ.

Парохъ: Іосифъ Бабѣй, ж.

Въ матерн. число душъ гр.-кат.	641
Въ дочерн. Станкѣвцѣ, С. Ц. Св. Михаила, дер.,	301
Разомъ	942

Лат. 5, жид. 15; Станкѣвцѣ жид. 25.

Школа 1-кл. незъорганизована одержувана громадою, я. выкл. рускій, д. о. гр.-кат. 70. Гром. каса позичкова.

Дотація, город. 7 м. 361□ с., орн. поля 19 м. 1316□ с., сѣн. 18 м. 1271□ с., пасов. 3 м. 1479□ с., дохѣдъ зъ поля 67 К. 15 с., дровъ 40 сят., дод. конгр. 1160 К. 8 сот., зъ того под. 20 К. 31 сот. Дѣмъ дер. Дякъ не исп.

Староство Долина, почта Витвиця, судъ урядъ под, стація тел. и зел. Болехѣвъ, 19 кльм.

26. ЧОЛГАНЫ С. П. Ц. Св. Михаила, дер. кан. виз. 1879.

Патронъ: Игнатій Мстиславъ Закржевскій.

Парохъ: Ярославъ Гургула, ж.

Число душъ гр.-кат. 1700

Школа 1-кл. о двохъ силахъ, я. выкл. рускій, д. о. гр.-кат. 140. Шпихлѣръ церковный.

Дотація, город. 1 $\frac{1}{4}$ м., орн. поля 25 м., сѣн. 46 м., дохѣдъ зъ поля 52 К. 84 с. вѣльне пасовиско., дод. конгр. 1145 К. 92 сот., зъ того под. 52 К.

Староство Долина, судъ, урядъ под, почта, стація тел. и зел. Болехѣвъ, 10 кльм.

Болехѣвскій деканатъ числить душъ гр.-кат. 41.305

4. Брѣдскій деканатъ.

Деканъ :

Всч. О. Юліянъ Туркевичъ, зъ вѣдзн. крылош. комисарь орд. для шкѣлъ выдѣловыхъ и народныхъ, комисарь орд. для справъ сервитут., парохъ въ Пониквѣ великѣй.

I. Мѣстодеканъ :

Всч. О. Анатоль Долинскій, зъ вѣдзн. крыл., членъ ц. к. Рады шк. окруж. въ Бродахъ, комисарь орд. для гѣмназїи брѣдской, парохъ въ Бродахъ.

1. БЕРЛИНЪ С. П. Ц. Св. Параскевіи, дер., перебудована 1879. виз. кан. 1879 р. митр. Іосифъ Сембратовичъ.

Патронъ: Адамъ Вильгельмъ Шмидъ и Спка.

Парохъ: Андрей Грибъ, вд.

Число душъ гр.-кат. 1649
Лат. 203, жид. 109.

Школа 2-кл., я. выкл. рускій, д. о. гр.-кат. 198. Гром. каса поз.
Дотація, город. 1 м., 205□ с., орн. поля 37 м. 136□ с., сѣн. 47 м.,
1457□ с., неуж. 400□ с., доходъ зъ поля 149 К. 58 сот.,
дровъ 28 сяг., дод. конгр. 1060 К. 50 сот., зъ того под.
50 К. 94 сот. Дѣмъ дер. Дякъ неисп.

Староство, урядъ под., судъ и стація зел. Броды, 8 клѣм.
почта и стація тел. Конюшкѣвъ.

2. БЪЛЯВЦЪ С. П. Ц. Покрова П. Д. Б., дер. кан. виз. 1879.

Патронъ: Адамъ Вильгельмъ Шмидъ, Спка.

Парохъ: Николай Герасимовичъ, ж.

Въ матерн. число душъ 963

Въ дочерн. Болдуры С. Ц. Покрова П. Д. Б. дер. 562

Разомъ 1525

Лат. 11, жид. 12; Болдуры, лат. 326 належать до пар. въ
Лешневѣ, жид. 53.

Школа 2-кл., я. выкл. рускій, д. о. гр.-кат. 142; Болдуры шк.
1-кл., я. выкл. рускій, д. о. гр.-кат. 96. Читальна Просв.
чл. 108; шпихл. церковный.

Дотація, город. 2 м. орн. поля 22 м., сѣн. 16 м., неуж. 5 м., до-
ходъ зъ поля 87 К. 48 сот., дровъ 32 сяг. дод. конгр.
1.011 К. 74 с., зъ того под. 28 К. Дѣмъ дер. Дякъ испит.

Староство, урядъ под., судъ и ст. зел. Броды, 10 клѣм.
почта и стація тел. Конюшкѣвъ.

3. БОРАТИНЪ С. П. Ц. Св. ВМ. Георгія, мур. кан. виз. 1879.

Патронъ: Ольга гр. Борковска.

Парохъ: Леонардъ Куницкій, поч. сов. Митр. Кон. зъ вѣдзн.
крыл. вд.

Сотр. прив.: Василій Панькѣвъ, безж.

Въ мат. зъ прил. Гутиско брѣдске (14). ч. душъ 1816

Лат. 20, жид. 28; Гутиско бр., лат. 560, есть каплица по
скасованѣмъ василіаньскѣмъ монастыри, спѣльна для лат.
и для гр. католикѣвъ.

Школа 2-кл. я. выкл. рускій, д. о. гр.-кат. 225. Читальня общ.
им. Качков. чл. 56; Гром. каса позич.

Дотація, город. 4 м., 535□ с., орн. поля 73 м. 980□ с., сѣн. 2 м.,
доходъ зъ поля 350 К. 52 с., дровъ 13 сяг. дод. конгр.
851 К. 78 сот., зъ того под. 129 К. 33 сот. Дѣмъ мур.
Дякъ неисп.

Староство, судъ, урядъ под., стація тел. и зел. Броды
13 клѣм. почта Пониква велика.

- 4. БРОДЫ** М. П. Ц. Рождества П. Б., мур. кан. виз. 1879. Въ церквѣ есть чудотворна икона Матеры Божои. Вѣдпусты на Благовѣщ. Пр. Богор., Преображ. Госп., Рожд. Пр. Богор. Патронъ: Вильгельмъ Адамъ Шмидъ и Спка. Парохъ: Анатоль Долиньскій, ж., я. в. Сotr. сист.: Иоанъ Сухаровскій, ж., катихитъ шк. промысл. Въ матерн. Ц. Св. Георгія, мур. число душъ 1704 Въ дочерн. Фѣльварки великй, С. Ц. Св. Троицы 684 » » Фѣльварки малй 488
Разомъ 2876

Лат. 3467, жид. 12.133, инновѣрц. 57; Фѣльв. великй, лат. 33, жид. 151; Фѣльв. малй, лат. 65, жид. 111.

- Школы: 6-кл. муж., 9-кл. вѣдѣлова жѣноч. и 4-кл. жѣн., и промыслова всѣ зъ языкомъ выкл. польскимъ. Гѣмназія, и 2 школы народнй жидовскй зъ языкомъ выкл. нѣмецкимъ. Читальня мѣщаньска общ. им. Качков., Каса церков. и повѣтова сист. Райфайзена »Самопомѣч« оперта на удѣлахъ. Дотація, город. 1 м., 1490□ с., орн. поля 127 м., 10□ с., сѣн. 22 м., 1420□ с., пасов. 3 м., 570□ с., неуж. 8 м., 320□ с., доходъ зы поля 405 К. 14 с., (всѣ поле положене въ 5 громадахъ: въ Фѣльваркахъ вел. и мал., въ Гаяхъ старобр., Берлинѣ и Бучинѣ), дровъ 28 сяг., дод. конгр. 1162 К. 88 сот., под. 138 К. 18 сот., $\frac{1}{10}$ вѣдъ капит. 30 К. 38 сот., рокове 24 К. Дѣмъ мур. Дякъ испыт., мешкае въ дякѣвцѣ; платня 30 К. мѣсячно. Хоръ нотный, мѣшаный управляє дякъ.

Старoство, урядъ под., судъ, почта, ст. тел. и зел. въ мѣсци.

- 5. ВЫСОЦКО** С. П. Ц. Покрова П. Б., дер., виз. кан. 1879. Патронъ: Октавъ Сяля. Парохъ: Юліанъ Дорожиньскій, вд. Число душъ 816
Лат. 56, жид. 23.

- Школа 1-кл. я. выкл. рускй, д. о. гр.-кат. 113. Гром. шпихлѣръ и каса позичкова. Дотація, город. 1 м. 392□ с., орн. поля 21 м. 413□ с., сѣн. 6 м. 1379□ с., доходъ зъ поля 105 К. 82 с., дод. конгр. 1141 К. 22 с., зъ того под. 36 К. 4 сот. Дѣмъ дер. Дякъ неисп.

Старoство, урядъ под. и судъ Броды, почта, стація тел. и зел. Заболотцѣ 4 клѣм.

- 6. ГАЪ СТАРОБРѢДСКІЙ** С. П. Ц. Покрова П. Б., мур. кан. виз. 1879. Властитель: Израилитъ. Парохъ: Корнилій Мосевичъ, безж.

Въ матерн. число душъ	1000
Въ дочерн. Бучина, С. Ц. Успенія П. Б. дер.	500
Разом	1500

Лат. 22, жид. 5; въ Бучинѣ лат. 15, жид. 6.

Школа 2-кл. я. выкл. рускій, д. о. гр.-кат. 99. Чит. общ. им. Качков., шпихлѣрь и позич. каса громадскій.

Дотація, город. 1 м. орн. поля 48 м., дохѳдъ зъ поля 250 К. 64 с., дровъ 32 сяг. дод. конгр. 997 К. 54 сот., зъ того под. 86 К. Дѳмъ дер. Дякъ неисп.

Староство, судъ, урядъ под., почта ст. тел. и зел. Броды.

7. ГОЛОСКОВИЧЪ С. П. Ц. Богоявленія Госп., дер., збуд. 1727. кан. виз. 1879.

Патронъ: Наслѣдники Юсифа де Верба Вендорфъ.

Парохъ: Юсифъ Цегельскій, ж.

Въ матерн. зъ прил. Глушина, число душъ	1552
Лат. 98, жид. 14; въ Глушинѣ лат. 10, жид. 10.	

Школа 1-кл. я. выкл. рускій, д. о. гр.-кат. 130. Шпихлѣрь церковн. и поз. каса громад.

Дотація, город. 2 м., орн. поля 53 м., 726□ с., сѣн. 12 м., дохѳдъ зъ поля 330 К. 40 с., дровъ 19 сяг., 1 дубъ и 1 сосна на поправу будинкѳвъ; на оплету 1 стось прутя и 75 колѳвъ, дод. конгр. 867 К. 86 сот., зъ того под. 113 К. 16 сот. Дѳмъ мур. Дякъ неисп.

Староство, судъ, урядъ под., почта, стація тель. и зел. Броды 6 клѳм.

8. ДЫТКѳВЦЪ С. П. Ц. Св. Михаила, дер. кан. виз. 1879.

Патронъ: Юлія Марія Радзейовска.

Парохъ: Іоанъ Мриглодовичъ, зъ вѳдзнак. крылош., ж.

Въ матерн. число душъ	500
---------------------------------	-----

Въ дочерн. Гаѣ Дытковецкй, С. Ц. Св. Димитрія дер.	780
--	-----

» » Старйброды, С. Ц. Собора П. Д. Б. и Новичина	675
--	-----

Разом 1955

Лат. 10, жид. 6; Гаѣ Дытк. лат. 14, жид. 12; Старйброды зъ Новичиною лат. 150, суть ту лат. СС. Служебницѣ, котрѣ мають каплицю, прот. 4, жид. 200.

Школы не ма, 40 дѣтей ходить до школы въ Бродахъ; въ Старыхбродахъ шк. 2-кл. я. выкл. польскій, д. о. гр.-кат. 50; въ Гаяхъ Дытк. шк. 1-кл. я. выкл. рускій, д. о. гр.-кат. 80. Въ Дыткѳвцяхъ и Старибр. гром. касы позичковй.

Дотація, город. 3 м. 636□ с., орн. поля 200 м., сѣн. 16 м., лѣса 17 м., и 1147□ с., дохѳдъ зъ поля 772 К. 64 сот., $\frac{1}{10}$ вѳдъ кап. въ облиг. и книж. щадн. 4814 К. дровъ 32 сяг., дод. конгр. 371 К. 90 сот. зъ того под. 263 К. 12 сот. Дѳмъ дер. Дякъ исп.

Староство, урядъ, под., судъ, почта, ст. тель. и зел
Броды, 4 клѣм.

9. ДУБѢ С. П. Ц. Св. Іоанна Богослова, дер. кан. виз. 1879.
Патронъ: Болеславъ и Амалия Пилятовскій, Ольга гр. Борковска
и Емилянъ Ольшевскій.

Парохъ: Юлянъ Дуткевичъ, ж.

Число душъ 1246
Лат. 75, жид. 48.

Школа 1-кл., я. выкл. рускій, д. о. гр.-кат. 150. Чит. Просвѣты,
чл. 35; крамница читалнѣ, гром. каса позич.

Дотація, город. 2 м., орн. поля 46 м., сѣн. 10 м., дохѣдъ зъ
поля 241 К., дровъ 17 сяг., вѣлье мливо на 16 кѣрц.
дод. конгр. 933 К. 76 сот., зъ того под. 81 К. Дѣмъ мур.
Дякъ не исп.

Староство, урядъ под., судъ, стація тел. Броды, почта
Пониква, стація зел. Заболотцѣ 12 клѣм.

10. КАДЛУБИСКА С. П. Ц. Св. Никиты, дер., кан. виз. 1879.

Патронъ: Володиславъ Гнѣвошь.

Парохъ: Григорій Купчинскій ж.

Въ матерн. зъ Гайшелестѣвъ и Стогиня, число душъ . 1500
Лат. 9, жид. 10.

Школа 2-кл. я. выкл. рускій, д. о. гр.-кат. 180. Чит. общ. Качков.
чл. 30. Гром. каса позич., 2 склепы христ. на удѣлахъ.

Дотація, город. 3 м., орн. поля 64 м., сѣн. 5 м., дохѣдъ зъ по-
ля 516 К. 58 сот., дровъ 24 сяг., дод. конгр. 788 К. 8 сот.
зъ того под. 175 К. 90 сот., проскурне 20 К. Дѣмъ мур.
Дякъ не исп.

Староство, урядъ под. и судъ Броды, почта, стація зел.
и тел. Заболотцѣ 7 клѣм.

11. КОНЮШКѢВЪ С. П. Ц. Св. Филипа, дер. кан. виз. 1879.

Патронъ: Вильгельмъ Адамъ Шмидъ и Спка.

Парохъ: Григорій Сухарѣвскій, ж.

Число душъ 1274

Въ дочерн. Язлѣвчикъ С. Ц. Св. Михаила, дер. ч. душъ . 426

Разомъ . . . 1700

Лат. 20, жид. 12; Язлѣвчикъ лат. 15, жид. 4.

Школа 1-кл. о двоухъ силахъ; я. выкл. рускій, д. о. гр.-кат. 146;
въ Язлѣвчику шк. 1-кл., я. выкл. рускій, д. о. гр.-кат. 52.

Дотація, город. 1 м., орн. поля 52 м., сѣн. 22 м., дохѣдъ зъ по-
ля 250 К. 9 сот., дровъ 28 сяг., дод. конгр. 869 К., зъ то-
го под. 92 К. Въ Язлѣвчику ерецк. поля належать до па-
рохїи Смѣльно. Дѣмъ мур. новыи. Дякъ испит.

Староство, уряд, под. судъ, и ст. зел. Броды, почта и ст. тель. въ мѣсци.

12. КОРСѠВЪ С. П. Ц. Св. Ев. Луки, дер. кан. виз. 1879.

Патронъ: Антонина Городиньска.

Парохъ: Іоанъ Чировскій, зъ вѣдз. крыл, ж.

Въ матерн. зъ прил. Мытница и Кизя ч. душъ 1396

Лат. 14, жид. 9.

Школа 1-кл. я. выкл. рускій, д. о. гр.-кат. 98. Чит. Просвѣты чл. 20, шпихл. гром.

Дотація, город. 1½ м., орн. поля 62 м. сѣн. 30 м., доходъ зъ поля 261 К. 10 сот., дровъ 16 сяг., вольне мливо, дод. конгр. 971 К. 91 сот., зъ того под. 88 К. 89 сот. Дѡмъ дер. Дякъ неисп.

Староство, уряд, под., судъ и ст. зел. Броды, 19 клѣм. почта и ст. тель. Лешнѣвъ.

13. ЛЕШНѢВЪ М. П. Ц. Св. О. Николая, дер. кан. виз. 1879.

Патронъ: Вильгельмъ Адамъ Шмидъ и Спка.

Завѣдатель: Николай Галянтъ, ж.

Въ матерн. число душъ 989

Въ дочерн. Пѣски м Королѣвка 763

Разомъ 1752

Лат. 287, въ мѣсци есть костель и монастырь ОО. Бернардинѡвъ, въ котрѡмъ суть 2 монахи; въ Пѣскахъ лат. 83.

Школа 2-кл., я. выкл. рускій, д. о. гр.-кат. 133, въ Пѣскахъ 1-кл. я. выкл. рускій, д. о. гр.-кат. 116; въ Корол. школа нѣмецка.

Дотація, город. 1 м., орн. поля 71 м., сѣн. 34 м., вольне пасовиско на 15 штукъ., дровъ 19 сяг. дод. конгр. 877 К. 16 сот., зъ того под. 128 К. Дѡмъ дер. Дякъ неисп.

Староство, урядъ под., судъ и ст. зел., Броды, 15 клѣм. почта и ст. тел. Лешнѣвъ.

14. НАКВАША С. П. Ц. Св. ВМ. Георгія, дер. кан. виз. 1879.

Патронъ: наслѣдники Кароля Губицкого.

Парохъ: Александеръ Глѣбовицкій, вд.

Въ матерн. число душъ 1004

Въ дочерн. Тетилькѡвцѣ 433

Разомъ 1437

Лат. 300, належать до парохіи въ Пѡдкамени, жид. 20; Тетильк, жид. 2.

Школа 1-кл., я. выкл. рускій, д. о. гр.-кат. 135. Тетилк. шк. 1-кл. я. выкл. рускій, д. о. гр.-кат. 37. Чит. общ. им. Качков. чл. 54, шпихлѣръ и каса позичк. гром., склепъ христіанскій приватный.

Дотація, город. 3 м., орн. поля 54 м., сѣн. 12 м., дохѣдъ зъ поля 1 К., дровъ 12 сѣг., дод. конгр. 1054 К. 26 сот., зъ того под. 56 К. Дѣмъ мур. Дѣкъ. неисп.

Староство, урядъ под., судъ, ст. тел. и зел. Броды, 15 клѣм., почта Пѣдкамѣнь.

15. ПОНИКВА ВЕЛИКА С. П. Ц. Св. Параскевіи, мур., кан. виз. 1879.

Патронъ: Ольга гр. Борковска.

Парохъ: Юліанъ Туркевичъ, вд., я. в.

Въ матерн. число душъ 1180

Въ дочерн. Волохи 650

Разомъ . . . 1830

Лат. 141, естъ костель и сотруд. экспонов. жид. 62; Волохи лат. 329, жид. 21.

Школа 2-кл., я. выкл. рускій, д. о. гр.-кат. 168, въ Волохахъ 1-кл. я. выкл. рускій, д. о. гр.-кат. 63. Чит. общ. им. Качков. чл. 72, склепъ гром. въ Волох. читальня и склепъ гром.

Дотація, город. 1 м., 1075□ с., орн. поля 63 м., сѣн. 17 м., дохѣдъ зъ поля 402 К. 10 сот., дровъ 13 сѣг., дод. конгр. 778 К. 4 сот., зъ того подат. 160 К. Дѣмъ мур. Дѣкъ. неисп.

Староство, урядъ под., судъ ст. тель. и зел. Броды, 13 клѣм. почта въ мѣсци.

16. ПОНИКОВИЦЯ МАЛА С. П. Ц. Св. Тройцы, дер. кан. виз. 1879.

Патронъ: Конвентъ ОО. Доминиканѣвъ, въ Пѣдкамени.

Парохъ: Яковъ Чубатый, вд.

Число душъ 1889

Лат. 376, костель будуе ся, належать до парох. въ Бродахъ, жид. 132.

Школа 2-кл., я. выкл. польскій, д. о. гр.-кат. въ школьнѣмъ вѣцѣ 313, зъ того ходитъ до школы 155. Чит. общ. им. Качков. чл. 94; шпихлѣръ и позичк. каса гром.

Дотація, город. 1 м., орн. поля 48 м., сѣн. 21 м., лѣса 10 м., неуж. 4 м., дохѣдъ зъ поля 310 К. 90 сот., дровъ 12 сѣг., 4 сосны на направу будинкѣвъ, 4 фѣры хворосту и 2 копы кѣля, дод. конгр. 898 К. 74 сот., зъ того под. 105 К. 88 сот. Дѣмъ дер. Дѣкъ испыт.

Староство, судъ, урядъ под. и почта, ст. тель. и зел. Броды 7 $\frac{1}{2}$ клѣм.

17. СМѢЛЬНО С. П. Ц. Св. О. Николая, дер., кан. виз. 1879.

Патронъ: Фридерикъ Шмидъ.

Парохъ: Матей Бариякъ, ж.

Въ мат. число душъ	278
Въ доч. Гаѣ смоленскій,	709
» » Лагодѣвъ	431
Разомъ	1418

Лат. 301 въ сусѣднѣй Сидиновцѣ есть костель.

36 Смѣльна ходитъ 60 дѣтей до школы въ Бродахъ; въ Гаяхъ смол. шк. 1-кл. я. выкл. рускій д. о. гр.-кат. 50. Читальня має 40 членѣвъ.

Дотація, орн. поля 79 м., сѣн. 36 м., лѣса 8 м. доходъ зъ поля 340 К. 70 сот., дровъ 32 сѣг., дод. конгр. 825 К. 90 сот. на под. 126 К. 28 сот. (Въ Язлѣвчику прил. до Ко-нюшкова есть орн. пол. 30 м. сѣн. 10 м.) Дѣмъ мур. Дякъ неисп.

Староство, ур. под., судъ, почта, ст. тел. и зел. Броды 2 клѣм.

18. СУХОВОЛЯ С. П. Ц. Рождества П. Д. Б., дер. кан. виз. 1879. Властитель израилить.

Парохъ: Михаилъ Олексишинъ, ж.

Число душъ 1206
Лат. 432 належ. до парох. въ Бродахъ, жид. 42.

Школа 1-кл. я. выкл. рускій, д. о. гр. кат. 101. Чит. Пров., шпихлѣръ и позич. каса гром., склепъ церковный.

Дотація, город. $\frac{1}{2}$ м. орн. поля $48\frac{1}{4}$ м. сѣн. $\frac{3}{4}$ м. пасов. 1 м. доходъ зъ поля 170 К. 26 сот., дод. конгр. 1102 К. 38 с., зъ того под. 58 К., роковщины 15 К. 92 сот. Дѣмъ дер. Дякъ неисп.

Староство, ур. под., судъ, почта, ст. тел. и зел. Броды, 10 клѣм.

19. СУХОДОЛЫ С. П. Ц. Вознесенія Христ., мур. кан. виз. 1879. Патронъ Леокадія и Болеславъ Роттеръ.

Парохъ: Никифоръ Клубокъ, ж.

Число душъ 843
Лат. 187 належать до экспоз. въ Пониквѣ, жид. 36.

Школа 1-кл., я. выкл. рускій, д. о. гр.-кат. 121. Чит. общ. им. Качков. чл. 39, шпихлѣръ и склепъ церковный позич. каса гром.

Дотація, город. $\frac{3}{4}$ м., ор. поля $24\frac{1}{4}$ м., сѣн. 3 м., доходъ зъ поля 162 К. 66 сот., дод. конгр. 1098 К. 60 сот. зъ того под. 57 К. 88 сот. Дѣмъ мур. Дякъ неисп.

Староство, ур. под., судъ, ст. тел. и зел. Броды 10 клѣм. почта Пониква.

20. ЧЕРНИЦЯ С. П. Ц. Св. Параскевіи, мур. кан. виз. 1879. Патронъ: Антоній Ковнацкій.

Парохъ: Кароль Бутринскій, ж.	
Въ матерн. число душъ	1052
Въ прилуч. Паньковцѣ	96
Разомъ	1148

Лат. 250., Паньковцѣ лат. 150.

Школа 1-кл. я. выкл. рускій, д. о. гр.-кат. обовязаныхъ до школы 150, зъ того ходить 58. Чит. Просвѣты чл. 65, шпихлѣръ и склеп. церк., гром. каса позич.

Дотація, город. 2 м., орн. поля 63 м., сѣн. 34 м., дохѣдъ зъ поля 89 К. 20 сот., дровъ 12 сѣг. дод. конгр. 1006 К. 20 сот. зъ того под. 63 К. 20 сот.

Староство, ур. под., судъ, ст. тел. и зел. Броды 15 кльм. почта Пѣдкамѣнь.

21. ШНИРѠВЪ С. П. Ц. Воскрес. Христ. дер. кан. виз. 1879.

Патронъ: Вильгельмъ Адамъ Шмидтъ.

Парохъ: Іоанъ Леонтовичъ, ж.

Въ матерн. число душъ	698
Въ дочерн. КлекотѠвъ, Ц. Св. Іоана Богослова дер.	589

Разомъ 1287

Лат. 4, жид. 4.

Школа 1-кл., я. выкл. рускій, д. о. гр.-кат. 144; въ КлекотѠвъ шк. 1-кл. я. выкл. рускій д. о. гр.-кат. 90. Чит. общ. им. Качков., шпихл., каса поз. и склепъ громадскій; Клекот. чит. Просв., шпихл., каса поз. и склепъ гром.

Дотація, город. 5 м., орн. поля 52 м., сѣн. 46 м., неуж. 2 м., эквив. 6 м., дохѣдъ зъ поля 199 К. 86 сот., дровъ 28 сѣг. дод. конгр. 983 К. 34 сот. зъ того под. 68 К. 4 сот. Дѣмъ мур. Дѣкъ испыт.

Староство, ур. под., почта, судъ и ст. зел. Броды 14 кльм. ст. тел. КонюшкѠвъ.

22. ЯСЕНѠВЪ С. П. Ц. Св. О. Николая, мур. кан. виз. 1879.

Патронъ: Володиславъ Гнѣвошь.

Парохъ: Теофилъ Гутковскій, вд.

Въ матерн. число душъ	1432
Въ дочерн. ЖаркѠвъ	108

Разомъ 1540

Лат. 182, належать до парох. въ Пѣдгѣрцяхъ, жид. 28.

Школа 2-кл. я. выкл. рускій, д. о. гр.-кат. 202. Чит. Просвѣты, член. 86, шпихлѣръ и поз. каса громад., склеп. 3 селянскій.

Дотація, город. 1 м., орн. поля 45 м., сѣн. 13 м., пасов. 10 м., дохѣдъ зъ поля 392 К. 10 сот., дровъ 15½ сѣг., 2 сѣг. хворосту и 2 копы кѣля рѣчно, дод. конгр. 851 К. 20 с., зъ того под. 133 К. 50 сот. Дѣмъ мур. новыи 1900. Дѣкъ испыт.

Староство, судъ, ур. под. Броды, ст. тел. и зел. Заболотцѣ 10 клѣм. почта Пѣдгѣрцѣ коло Золочева.

Брѣдскій деканатъ числить душъ 33.881

5. Бускій деканатъ

Деканъ:

Впр. О. Григорій Словицкій, *Тайный Шамбелянъ Его Святости П. Льва XIII., поч. сов. Митр. Конс. зъ вѣдзнаками крыл., комисаръ орд. въ справахъ шк., членъ ц. к. Рады шк. окр., парохъ въ Козловѣ.*

I. Мѣстодеканъ:

Всч. О. Михаилъ Цегельскій, *поч. сов. Митр. Консис. зъ вѣдзнаками крыл. вѣцемаршалокъ Рады повѣтровои каменецкои, Предсѣдатель Рады шкѣльной мѣсцевои, и парохъ въ Камѣнцѣ струмиловѣи.*

II. Мѣстодеканъ:

Всч. О. Теодоръ Бѣлевичъ, *парохъ Вырова.*

Комисаръ въ справахъ серв.

Всч. О. Іоанъ Лозинскій, *парохъ въ Горпинѣ.*

1. БАНЮНИНЪ С. П. Ц. Рожд. П. Д. Б., мур. кан. виз. 1890, кард. Сильвестеръ Сембратовичъ.

Патроръ: Розалія Трусколяска.

Парохъ: Іоанъ Кмицикевичъ, ж.

Число душъ 732

Лат. 9, жид. 23.

Школа 1-кл. я. выкл. рускій, д. о. гр.-кат. 108. Шпихл. и позич. каса гром.

Дотация, орн. поля 36½ м., сѣн. 2½ м., дохѣдъ зъ поля 269 К. 44 сот., дод. конгр. 1028 К. 30 сот., зъ того под. 91 К. 74 сот. Дѣмъ мур. Дякъ неисп.

Староство Камѣнка струмилова, ур. под. и судъ Бускъ, почта Желехѣвъ великій, ст. тел. и зел. Задвѣре. 10 клѣм.

2. БУСКЪ М. П. Ц. Св. О. Николая, дер. кан. виз. 1890.

Патронъ: Казимиръ гр. Бадень.

Завѣдатель: Василій Лиско, ж.

Въ матерн. число душъ	376
Дочерна цер. въ Буску на передмѣст. Воляны Св. Ону- фрія, дер. и присѣл. Остапковецъ ч. душъ	411
а на передм. Довга Сторона, Ц. Св. ВМ. Параскевіи дер.	1004
Разомъ	1791

Лат. 1835, есть костель и 2 священ., прот. 11, жид. 2184.

Школа 6-кл. муж., 6-кл. жен. я. выкл. польскій, д. о. гр.-кат. 205; на Довгій сторонѣ 1-кл. мѣшана, я. выкл. рускій, д. о. гр.-кат. 55; Чит. Провѣты, чл. 300, каса позич. и склепъ читальнянй.

Дотація, город. 4 м., орн. поля 54 м., сѣн. 38 м., эквив. за пависиско 5 м. орн. поля, доходъ зъ поля 598 К. 26 сот., дровъ 18 сѣг., дод. конгр. 729 К. 52 сот. зъ того под. 204 К. 28 сот. Дѣмъ дер. Дякъ испыт.

Староство Камѣнка струм., судъ, ур. под., почта и ст. тел. въ мѣсци, ст. зел. Красне, 6 клѣм.

3. ВYROBЪ С. П. Ц. Преобр. Госп., дер. кан. виз. 1890

Патронъ: Спадкоемцѣ Евгенія Стшелецкого.

Парохъ: Теодоръ Бѣлевичъ, ж. я. в.

Въ матерн. число душъ	566
Въ дочерн. Соколѣвъ Ц. Собора П. Д. Б., дер.	566
Разомъ	1132

Лат. 11, жид. 13, Сокол. жид. 4.

Школа 1-кл. я. выкл. рускій, д. о. гр.-кат. 122; въ Сокол. шк. 1-кл., я. выкл. рускій, д. о. гр.-кат. 115. Читальня мае 57 чл., шпихлѣръ и позичкова каса гром.; въ Сокол. чит. общ. им. Качков. чл. 60, шпихл., позич. каса гром., склепъ християнскій.

Дотація, город. 1 м. 257□ с., орн. поля 49 м. 556□ с., сѣн. 8 м. 671□ с., доходъ зъ поля 440 К. 86 сот., дод. конгр. 939 К. 60 сот. зъ того под. 150 К. Дѣмъ мур. Дякъ испыт.

Староство, ур. под., судъ, почта и ст. тел. Камѣнка струмилова, ст. зел. Задворе 15 клѣм.

4. ГОРПИНЪ С. П. Ц. Покрова П. Д. Б., дер., кан. виз. 1890.

Патронъ: Львѣвскій конвентъ лат. монахинь св. Венедикта.

Парохъ: Іоанъ Лозинскій, вд., я. в.

Въ матерн. число душъ	600
Въ дочерн. Нагорцѣ малй, Ц. Св. Михаила дер.	410
Лодина нова	190
Разомъ	1200

Лат. 500, належать до парох. въ Желеховѣ вел., мають каплицю, прот. 3, жид. 100; Нагорцѣ, лат. 75, жид. 25; Лодина нов. лат. 50, жид. 5.

Школа 1-кл. я. выкл. польскій, д. о. гр.-кат. 116, въ Нагѳрцяхъ шк. 1-кл., я. выкл. рускій, д. о. гр.-кат. 88., въ Лод. новѳй шк. 1-кл., я. выкл. рускій, д. о. гр.-кат. 30. Чит. общ. им. Качков. чл. 71, шпихл. и позич. каса гром.; Нагѳр. чит. общ. им. Качков. чл. 106, шпихл. и позич. каса гром., склепъ церков.

Дотація, город. 534□ с., орн. поля 50 м. 973□ с., сѳн. 12 м. 433□ с., лѳса 6 м. 709□ с., дохѳдъ зъ поля 434 К. 62 с., дров 16 сяг., дод. конгр. 785 К. 4 сот., зъ того под. 97 К. 98 сот. Дѳмъ дер. Дякъ неиспыт.

Староство., ур. под., судъ, почта и ст. тел. Камѳнка струмилова, ст. зел. Задвѳре 15 кльм.

5. ГРАБОВА С. П. Ц. Рождества П. Д. Б., дер. кан. виз. 1890. Патронъ: Казимиръ гр. Бадень.

Парохъ: Викторъ Гарухъ, ж.

Въ матерн. зъ присѳл. Мазарня Ваврикова, Верхолы,

Собачки, Будиголошь ч. душъ 498

Въ дочерн. Яблонѳвка, С. Ц. Св. Димитрія дер. 546

Разомъ 1044

Лат. 450, жид. 35; Яблон. лат. 30, жид. 20.

Школа 1-кл. я. выкл. рускій, д. о. гр.-кат. 60; Яблон. шк. 1-кл. я. выкл. рускій, д. о. гр.-кат. 90. Каса поз. гром; въ Яблонѳвцѳ чит. Просвѳты.

Дотація, город. 1 м., орн. поля 37 м., сѳн. 38 м., эквив. 14 м., неуж. 6 м., дохѳдъ зъ поля 287 К. 12 с., дровъ 18 сяжн. дод. конгр. 952 К. 30 сот. зъ того под. 97 К. 66 сот. Дѳмъ дер. Дякъ неисп.

Староство, Камѳнка струм., судъ, урядъ под. почта и ст. тел. Бускъ, ст. зел. Красне, 17 кльм.

6. ДЕРЕВЛЯНЫ С. П. Ц. Св. Пр. Параскевиі, мур. кан. виз. 1890. Патронъ: Марія Магдалина Лодиньска.

Парохъ: Евгеній Чуватый, ж.

Въ матерн. число душъ 640

Въ дочерн. Спасъ, С. Ц. Преображ. Госп., дер. 438

Разомъ 1078

Лат. 115, належать до костела въ Таданяхъ, жид. 27; Спасъ лат. 221, жид. 25.

Школа 1-кл. я. выкл. рускій, д. о. гр.-кат. 108; Спасъ шк. 1-кл. я. выкл. рускій, д. о. гр.-кат. 90. Чит. Просв. чл. 42, шпихл. и поз. каса гром., склепъ церков.; Спасъ чит. Просв., гром. каса поз., склепъ читальняный.

Дотація, город. 923□ с., орн. поля 31 м. 804□ с., сѳн. 16 м. 1263□ с., дохѳдъ зъ поля 259 К. 94 с., дровъ 5 сяг., дод.

конгр. 1020 К. 66 сот. зъ того под. 88 К. 40 сот. Дѣмъ новый мур. Дякъ неиспыт.

Староство, судъ и ур. под. Камѣнка струм., почта Милитинъ новый, ст. тел. Бускъ, ст. зел. Красне 15 клѣм.

7. ДЕРНѢВЪ С. П. Ц. Св. Вм. Никиты, дер. кан. виз. 1890.

Патронъ: Андрей гр. Потоцкій.

Парохъ: Іосифъ Красицкій, вд.

Сотрудникъ прив. Илія Андрущишинъ, ж.

Въ матерн. число душъ 904

Въ дочерн. Таданѣ, С. Ц. Св. О. Николая, дер. 624

Разомъ 1528

Лат. 84, прот. 5, жид. 44; Таданѣ лат. 262, есть костель и священникъ, жид. 53.

Школа 1-кл. я. выкл. рускій, д. о. гр.-кат. 112; Таданѣ шк. 1-кл. я. выкл. рускій, д. о. гр.-кат. 103. Читальня общ. им. Качков. чл. 57, шпихл. поз. каса. гром.; Тад. чит. общ. им. Качков. чл. 40, шпихл. и поз. каса. гром.

Дотація, города и орн. поля 99 м., сѣн. 29 м. 1238□ с., дохѣдъ зъ поля 686 К. 70 с., дровъ 9 сѣг., дод. конгр. 655 К. 58 сот., зъ того под. 233 К. 78 с. Дѣмъ лихій. Дякъ неисп.

Староство, судъ, ур. под., почта и ст. тел. Камѣнка струмилова, ст. зел. Задвѣре 21 клѣм.

8. ДОБРОТВѢРЪ С. П. Ц. Св. Онуфрїя, дер. кан. виз. 1890.

Патронъ: Андрей гр. Потоцкій.

Парохъ: Григорій Гнатевичъ, вд.

Сотр. сист.: Николай Рыцаръ, ж.

Въ матерн. число душъ 2085

Въ дочерн. Стрыганка, С. Ц. Покр. П. Д. Б., дер. 599

Разомъ 2684

Лат. 572, есть костель и священникъ, жид. 450; въ дочерн. лат. 12, жид. 10.

Школа 4-кл. я. выкл. рускій, д. о. гр.-кат. 392, въ Стрыганцѣ шк. 1-кл. я. выкл. рускій, д. о. гр.-кат. 63. Читальня Просв. чл. 170, гром. каса. позич., шпихл. и склепъ церков.; Стрыганка чит. Просв. каса. поз. и склепъ читальнянїи.

Дотація, города и орн. поля 16 м., сѣн. 27³/₄ м., дохѣдъ зъ поля 300 К., дровъ 26 сѣг. дод. конгр. 851 К. 6 сот. зъ того под. 82 К. Дѣмъ дер. добрый. Дякъ неисп.

Староство, судъ, ур. под. и ст. тел. Камѣнка струмилова, почта въ мѣсци, ст. зел. Кристинопѣль. 21 клѣм.

Примѣтка. Въ Добровѣрѣ на кладбищи есть богослужебна каплица св. Димитрїя.

9. ДѢДИЛѢВЪ С. П. Ц. Воскресенїя Хр., дер. кан. виз. 1890.

Патронъ: Юліанъ и Володиславъ Черкавскїи, гр. кат.

Парохъ: Николай Пѣджарко, ж.

Число душъ 1329

Лат. 251 належать до парох. въ Яричевѣ, жид. 83.

Школа 2-кл. я. выкл. рускій, д. о. гр.-кат. 236. Читальня має 85 чл.; шпихл. и поз. каса гром.

Дотація, город. $\frac{3}{4}$ м., орн. поля 32 м., сѣн. 24 м., лѣса 4 морг. дохѣдъ зъ поля 331 К. 90 с., дод. конгр. 1011 К. 56 сот., зъ того под. 113 К. эквивал. 13 К. Дѣмъ дер. лихій. Дякъ испыт.

Староство Камѣнка стр., судъ и ур. под. Бускъ, почта Яричѣвъ, ст. тел. и зел. Задворе, 11 клѣм.

10. ЖЕЛЕХѠВЪ ВЕЛИКІЙ С. П. Ц. Св. Вм. Параскевіи дер. кан. виз. 1890.

Патронъ: Тадей гр. Дѣдушицкій и Іоанъ Пайгерть.

Парохъ: Іоанъ Захарясевиць, ж.

Въ матерн. число душъ 962

Въ дочерн. ЖелехѠвъ малый 427

» » СтрептѠвъ Ц. Св. Космы и Дам., дер. 1420

» » Ямне 72

Разомъ 2881

Лат. 740, есть парохія, жид. 60; СтрептѠвъ и Ямне лат. 65, жид. 60.

Школа 2-кл. о 4. учит. я. выкл. польскій, на основѣ ухвалы Рады гром. $\frac{16}{8}$ 1892 и рѣш. Рады шк. краев.; СтрептѠвъ, шк. 2-кл., я. выкл. рускій, д. о. гр.-кат. 217. Читальня має 42 чл., шпихл. и поз. каса гром.; СтрептѠвъ чит. Просв. чл. 47, шпихл. и поз. каса гром.

Дотація, город. 1 м. 833□ с., орн. поля 57 м. 372□ с., сѣн. 21 м. 1297□ с., дохѣдъ зъ поля 315 К. 46 с., дровъ 23 сѣг., дод. конгр. 666 К. 78 сот., на под. дѣстае 99 К. 44 сот. Дѣмъ мур. Дякъ неиспыт.

Староство, судъ, ур. под. Камѣнка струм., почта въ мѣсци, ст. тел. и зел. Задворе 11 клѣм.

11. КАМѢНКА СТРУМИЛОВА М. П. Ц. Рождества П. Д., мур. кан. виз. 1890.

Патронъ: Андрей гр. Потоцкій.

Парохъ: Михаилъ Цегельскій ж. я. в.

Катехитъ при 6-кл. шк. нар. Евстахій Хоминъ, ж.

Въ мат. зъ доч. Предмѣсте, Ц. Св. О. Никол, дер, ч, д, 2079

Въ дочерн. Пѣдзамче ч. д. 72. Кривулянка ч. душъ 18,

Сапѣжанка ч. д. 21 111

Разомъ 2190

Лат. 2014, есть парохія, правосл. 3, прот. 49, менонит, 1, жид. 3164; Пѣдзамче, лат. 285, жид. 31; Кривул. лат. 100, прот. 36, жид. 83; Сапѣж. лат. 13, прот. 378, жид. 23.

Школы, 6-кл. муж. и 6-кл. жѣн., я. выкл. польскій, д. о. гр.-кат. 345. Дѣты зъ прилученыхъ ходять до школы въ Камѣнцѣ. Въ Сапѣж. есть школа вѣроисп. зъ нѣмецкимъ языкомъ выкл. Читальня, спѣлка Райфайзена; въ Пѣдзам. и Кривул. поз. касы гром.

Дотація, город. 2 $\frac{1}{2}$ м., орн. поля. 27 м., сѣн. 3 м., неуж. 172□ с. дохѣдъ зъ поля 196 К, 16 с., дровъ 25 сяг., дод. конгр. 1258 К. 96 сот., зъ того под. 66 К. 54 сот. Дѣмъ мур. Дякъ неиспыт., платня 105 К. и 6 $\frac{1}{2}$ сяг. дерева. Хоръ пѣдъ управою дяка.

Староство, судъ, ур. под., почта и ст. тел. въ мѣсци, ст. зел. Задворе 30 кльм.

12. КОЗЛОВЪ С. П. Ц. Св. Арх. Михаила, дер., кан. виз. 1890. Патронъ: Анеля Келяновска.

Парохъ: Григорій Словицкій, вдов., я. в.

Число душъ 1045

Лат. 429, належать до Милятина, жид. 51.

Школа 1-кл. муж. я. выкл. польскій; 1-кл. жѣн. пѣдъ управою СС. Фелиціянокъ, я. выкл. польскій, д. о. гр.-кат. въ обохъ школахъ 141. Каса поз. громадска.

Дотація, город. 1057□ с., орн. поля 273 м., сѣн. 9 м. 1423□ с., дохѣдъ зъ поля 234 К, 96 с., дровъ 12 сяг., 4 фѣры прутя и 2 копы колѣвъ, дод. конгр. 1008 К. 44 с., зъ того под. 80 К. Дѣмъ дер. Дякъ неиспыт.

Староство Камѣнка струм., судъ, ур. под. и ст. тел. Бускъ, почта Милятинъ новый, ст. зел. Красне, 10 кльм.

13. ЛАНЫ С. П. Ц. Покрова П. Д. Б., дер. кан. виз. 1890.

Патронъ: Андрей гр. Потоцкій.

Парохъ: Кароль Бардинъ, ж.

Въ матерн. ч. д. 490, въ доч. Лапаѣвка ч. д. 244, Ланы нѣм. ч.

д. 11, Обидѣвъ ч. д. 58, Ягоня 6, разомъ ч. д. 809

Лат. 267, прот. 23, жид. 34; Лапаѣвка, лат. 192, прот. 3,

жид. 34; Ланы н. лат. 111; Обидѣвъ лат. 555, жид. 3;

Ягоня лат. 136, вѣрм. ориент. 1, жид. 4.

Школа 1-кл. спѣльна зъ Лапаѣвкою, я. выкл. рускій, д. о. гр.-кат. въ обохъ громадахъ 56; въ Обидѣвѣ шк. 1-кл. я. выкл. польскій, д. о. гр.-кат. 10; въ Ягоны шк. 1-кл. я. выкл. польскій д. о. гр.-кат. 1. Чит. Просвѣты чл. 60, а у всѣхъ громадахъ суть шпихлѣръ и поз. касы громадскі.

Дотація, орн. поля 44 м., сѣн. 80 м. 491□ с., дохѣдъ зъ поля 581 К. 62 сот., дровъ 18 сяг. дод. конгр. 672 К. 70 сот., зъ того под. 198 К. 4 сот. Дѣмъ дер. лихій. Дякъ неиспыт., удержуе ся зъ даткѣвъ за требы и дѣстае 3 сяг. дровъ зъ двѣрск. лѣса.

Староство, судъ, ур. под., почта и ст. тел. Камѣнка струмилова, ст. зел. Красне, 35 кльм.

14. МЫЛЯТИНЪ СТАРЫЙ С. П. Ц. Стрѣтеня Госп. дер, кан. виз. 1890.

Патронъ: Тадей и Анна Богданъ.

Парохъ: Изидоръ Зельскій, ж.

Въ мат. 867, зъ доч. Мылятинъ новый ч. д. 18, разомъ 885 Лат. 144, прот. 3, жид. 7; Мил. нов. лат. 508 есть парохіальный костель зб славными вѣдпустами, жид. 147.

Школа 1-кл. я. выкл. рускій, д. о. гр.-кат. 155; Мил. нов. шк. 1-кл. я. выкл. польскій. Чит. Просв. чл. 108, поз. каса гром. и читальняна, склепъ читал.

Дотація, город. $\frac{1}{2}$ м., орн. поля 20 м., сѣн. 7 м., эквив. 5 м. сѣнож., лѣса 22 м., доходъ зъ поля 270 К. 48 сот., дровъ 8 сѣг., дод. конгр. 1028 К. 28 сот. зъ того под. 92 К. 76 сот. Дѣмъ дер. Дякъ неиспыт. Есть хоръ.

Староство Камѣнка струмилова, судъ и урядъ под. Бускъ, почта и ст. тел. Мылятинъ нов., ст. зел. Задворе. 11 кльм,

15. НЕЗНАНѠВЪ С. П. Ц. Св. Пр. Муч. Параскевіи, дер. к. в. 1890.

Патронъ: Станиславъ гр. Баденъ.

Парохъ: Иляріонъ Квасницкій, поч. сов. Митр. Конс. зъ вѣдзн. крил. вѣ.

Число душ. 1351
Лат. 145, прот. 8, жид. 53.

Школа 1-кл., я. выкл. рускій, д. о. гр.-кат. 143, Шпихл. и поз. каса гром.

Дотація, город. 1450□ с., орн. поля $34\frac{1}{4}$ м., сѣн. $47\frac{1}{2}$ м., эквив. $14\frac{1}{2}$ м., доходъ зъ поля 334 К. 98 с., дровъ 18 сѣг., дод. конгр. 810 К. 6 сот., зъ того под. 114 К. 6 с. Дѣмъ дер. Дякъ неисп.

Староство Камѣнка струм., судъ и урядъ под. Бускъ почта и стація тел. Холоѣвъ, стація зел. Красне 32 кльм.

16. НЕСЛУХѠВЪ С. П. Ц. Св. Ар. Михаила, дер., кан. виз. 1890.

Патронъ: Тадей гр. Дѣдушицкій.

Парохъ: Іоанъ Сологубъ, ж.

Прив. сотр.: Іоанъ Курчаба, ж.

Число душъ гр.-кат. 570
Лат. 13, жид. 12.

Школа 1-кл., я. выкл. рускій д. о. гр.-кат. 68. Читальня общ. им. Качков. чл. 40, шпихл. и позич. каса гром.

Дотація, город. 1 м. 282□ с., орн. поля $27\frac{1}{2}$ м., сѣн. 3 м., доходъ зъ поля 233 К. 90 сот., дод. конгр. 1072 К. 96 с., зъ того под. 81 К. 42 с. Дѣмъ дер. Дякъ неисп.

Староство Камѣнка струм., судъ и урядъ под. Бускъ,
почта Желехѡвъ вел., стація тел. и зел. Задворе 7 кльм.

17. ПОБУЖАНЫ С. П. Ц. Воскресенія Хр., дер., кан. виз. 1890.

Патронъ: Казимиръ гр. Баденъ.

Парохъ: Модестъ Дембицкій, ж.

Сотр. прив.: Василій Терлецкій, зъ правомъ духов. управы ж.

Въ матерн. зъ присѣл. Вальки ч. душъ гр.-кат. 895

Въ дочерн. Лянерѡвка и Романѡвка 206

разомъ 1101

Лат. 90, жид. 95, Лянерѡвка лат. 201, жид. 5.

Школа 1-кл. я. выкл. рускій, д. о. гр.-кат. 136. Чит. Просвѣты
чл. 70, 2 склепы читальняннй.

Дотація, город. 1 м., орн. поля 35 м., сѣн 32½ м., эквив. 14 м.,

доходъ зъ поля 556 К. 26 сот., дровъ 18 сяг., дод. конгр.

787 К. 16 сот., зъ того под. 192 К. 86 сот. Дѡмъ дер.

Дякъ неисп.

Староство Камѣнка струм., судъ, урядъ под., почта и
стація тел. Бускъ, стація зел. Красне 15 кльм.

18. ПОЛОНИЧНА С. П. Ц. Собора П. Д. Б. дер., кан. виз. 1890.

Патронъ: Станиславъ гр. Баденъ.

Парохъ: Николай Бѣлевиць, ж.

Въ матер. число душъ гр.-кат. 960

Въ дочерн. Гута полоницка 327

разомъ 1287

Лат. 20, прот. 3, жид. 50, Гута пол. лат. 331, жид. 28.

Школа 1-кл., я. выкл. рускій, д. о. гр.-кат. 106. Гута полон.
шк. 1-кл., я. выкл. польскій, Каса поз. и склепъ громад.

Дотація, городу ½ м., орн. поля 41 м., сѣн. 80 м., эквив. 14½ м.,

доходъ зъ поля 229 К. 26 сот., дровъ 18 сяг., дод. конгр.

972 К. 80 сот., зъ того под. 78 К. 6 сот, Дѡмъ дер. Дякъ

неиспыт.

Староство Камѣнка струм., судъ и урядъ под. Бускъ,
почта и стація тел. Топорѡвъ, стація зел. Красне 28 кльм.

19. РАКОБОЛТЫ С. П. Ц. Успенія П. Д. Б. дер. кан. виз. 1890.

Патронъ: Казимиръ гр. Баденъ.

Парохъ: Іоанъ Дорошъ, зъ вѡдзн. крыл., ж.

Въ матер. число душъ гр.-кат. 677

Въ дочерн. Купче, Ц. Рождества П. Д. Б. дер. ч. д. 380

разомъ 1057

Лат. 98, жид. 18; Купче, лат. 109, жид. 15.

Школа 1-кл. я. выкл. рускій, д. о. гр.-кат. 60; Купче, шк. 1-кл.
я. выкл. рускій, д. о. гр.-кат. 50. Читальня Просв. чл. 60,

каса поз. и склепъ читальнй, шпихл. гром.; Купче Чит.

Просв. чл. 40, поз. каса гром., склеп. церк.

Дотація, город. $2\frac{1}{2}$ м., орн. поля 78 м., сѣн. 18 м. 1403□ с., въ Побужанахъ сѣн. 4 м., дохѡдъ зъ поля 506 К. 26 сот., дровъ 18 сѣг., 32 куб. стѡпы дубины и $3\frac{1}{4}$ сѣг., прутя на обгороду., дод. конгр. 843 К. 26 сот., зъ того под. 172 К. 32 сот. Дѡмъ дер. Дякъ неисп.

Староство Камѣнка струм., судъ, урядъ под., почта и стація тел. Бускъ, стація зел. Красне 14 кльм.

20. РУДА (сѣлецка) С. П. Ц. Св. ВМ. Георгія, мур., кан. виз. 1890.

Патронъ: Андрей гр. Потоцкій.

Парохъ: Іоанъ Глодзиньскій, кап. вѡйск. II. кл., ж.

Въ матер. число душъ гр.-кат. 882

Въ дочерн. Язениця руска Ц. Воздв. Ч. Кр. и Яз. польска 550

» » Гайокъ ч. д. 80

разомъ . . . 1512

Лат. 300, жид. 22; Яз. руска, лат. 50, жид. 16; Яз. польска, лат. 400, мають богослуж. каплицю а належать до пар. въ Камѣнцѣ, жид. 8; Гайокъ лат. 25.

Школа 1-кл., я. выкл. рускій, д. о. гр.-кат. 73; Яз. руска, школа 1-кл., я. выкл. рускій, д. о. гр.-кат. 64; Яз. польска, шк. 1-кл. я. выкл. польскій, д. о. гр.-кат. 13, Чит. Просв. чл. 40, шпихл. и поз. каса гром.; Язениця руска, Чит. Просвѣты и склепъ читал., шпихл. гром.

Дотація, орн. поля 50 м., сѣн. 59 м., дохѡдъ зъ поля 403 К. 38 сот. дровъ 18 сѣг. дод. конгр. 906 К. 70 с., зъ того под. 137 К. 30 с. Дѡмъ дер. лихій. Дякъ неисп.

Староство, судъ, урядъ под., почта, и стація тел. Камѣнка струм., стація зел. Львѡвъ або Красне 42 кльм.

21. РѢПНѢВЪ С. П. Ц. Покрова П. Д. Б., дер., кан. виз. 1890.

Патронъ: Наслѣдники Бронислава Городыского.

Парохъ: Евгеній Купчиньскій, ж.

Число душъ гр.-кат. 1090

Лат. 196.

Школа 1-кл., я. выкл. рускій, д. о. гр.-кат. 200. Читальня общ. им. Качков. чл. 125, склепъ чит., поз. каса гром.

Дотація, орн. поля 50 м., сѣн. 8 м., лѣса $\frac{1}{2}$ м., дохѡдъ зъ поля 385 К. 46 сот., дровъ 16 сѣг., дод. конгр. 910 К. 59 с., зъ того под. 131 К. 25 с. Дѡмъ дер. Дякъ неисп.

Староство Камѣнка струм., судъ, урядъ подат. Бускъ, почта Мылятинъ новый, стація тел. Бускъ, стація зел. Задвѡре 15 кльм.

22. СОКОЛЯ С. П. Ц. Сошествія Св. Духа, дер., кан. виз. 1890.

Патронъ: Станиславъ гр. Баденъ.

Парохъ: Ксенофонтъ Дейницкій, зъ вѡдзн. крыл. ж.

Въ матерн. число душъ гр.-кат.	958
Въ дочерн. Волиця деревляньска, Ц. Возн. Хр., дер. . .	570
» » Бербеки	41
разомъ	1569

Лат. 171, жид. 23; Волиця лат. 21, жид. 17; Бербеки лат. 271, жид. 8.

Школа 2-кл., я. выкл. рускій, д. о. гр.-кат. 135; Вол. шк. 1-кл., я. выкл. рускій, д. о. гр.-кат. 76; Берб. шк. 1-кл., я. выкл. польскій, д. о. гр.-кат. 9. Чит. общ. им. Качков., чл. 102, шпихл. и поз. каса гром., Вол. поз. каса и шпихл. гром.

Дотація, орн. поля 14 м. 925□ с., сѣн. 43 м. 40□ с., дохѳдъ зъ поля 331 К. 44 сот., дровъ 18 сяг., дод. конгр. 904 К. 92 с., зъ того под. 112 К. 22 с. Дѳмъ дер. Дякъ неисп.

Староство Камѳнка струм., судъ, урядъ под., почта и ст. тел. Бускъ, стація зел. Красне 21 кльм.

23. СЪЛЕЦЬ-БЕНЬКѳВЪ С. П. Ц. Усѳкнов. гл. св. Іоанна Кр., кан. виз. 1890.

Патронъ: Андрей гр. Потоцкій.

Парохъ: Стефанъ Пытликъ, ж.

Число душъ гр.-кат.	1524
Лат. 843, прот. 1, жид. 151.	

Школа 2-кл., я. выкл. рускій, рѳш. ц. к. Рады шк. краевой 27/8 1893, ч. 7767, д. о. гр.-кат. 261. Чит. Просв. чл. 92, поз. каса гром., склеп. церк., шпихл. гром. заложенный еще за цѳсаря Іосифа II.

Дотація, город. 637□ с., орн. поля 50 м. 538□ с., сѣн. 41 м. 265□ с., пасов. 14 м. 255□ с., дохѳдъ зъ поля 418 К. 30 сот., дровъ 18 сяг., дод. конгр. 906 К. 94 с., зъ того под. 142 К. 30 с. Дѳмъ дер. Дякъ неисп.

Староство, судъ, урядъ податк. и стація тел, Камѳнка струм., почта Добротвѳръ, ст. зел. Красне 49 кльм.

24. УБИНЕ С. П. Ц. Св. Космы и Даміяна, дер., кан. виз. 1890.

Патронъ: Зеновія Поляновска.

Парохъ: Юліанъ Зельскій, вд.

Число душъ гр.-кат.	780
Лат. 16, жид. 15.	

Школа 1-кл., я. выкл. рускій, д. о. гр.-кат. 130. Чит. общ. им. Качков. чл. 116, склеп. читаль., поз. каса и шпихл. гром.

Дотація, город. 1 м., орн. поля 34 м., сѣнож. 25 м., дохѳдъ зъ поля 441 К. 8 сот., дод. конгр. 880 К. 34 сот., зъ того подат. 150 К. 20 с. Дѳмъ дер. лихій. Дякъ неисп.

Староство, Камѳнка струм., судъ и урядъ под. Бускъ, почта, стація тель. и зел. Задвѳре 4 кльм.

- 25. ХРЕНѢВЪ** С. П. Ц. Св. Параскевіи, дер., кан. виз. 1890.
 Патронъ: Казимира Смоленська.
 Парохъ: Теофиль Захаряевичъ, ж.
 Число душъ гр.-кат. 604
 Лат. 30, жид. 16.
 Школа 1-кл., я. выкл. рускій, д. о. гр.-кат. 68. Читальня общ. им. Качков, шпихл. церков., поз. каса гром.
 Дотація, орн. поля 32 м., сѣн. 3 м., неуж. 8 м., эквив. 5 м., дохѡдъ зъ поля 395 К. 20 сот., дод. конгр. 563 К. 70 с., зъ того под. 134 К. 60 с. Дѡмъ дер. лихій. Дякъ неисп.
 Староство, Камѣнка струм., судъ и урядъ под. Бускъ, почта Ярычѣвъ, стація тел. и зел. Задвѡре 7 клѣм.
- 26. ЯКИМѢВЪ** С. П. Ц. Собора св. Іоана Кр., кан. виз. 1890.
 Патронъ: Парохъ обр. лат. въ Выжнянахъ.
 Завѣдатель: Александеръ Яримовичъ, ж.
 Число душъ гр.-кат. 446
 Лат. 2, жид. 14.
 Школа 1-кл., я. выкл. рускій, д. о. гр.-кат. 72. Шпихл., и позичк. каса гром.
 Дотація, город. 1010□ с., орн. поля 14 м., сѣн. 2 м. 1054□ с., дохѡдъ зъ поля 162 К. 26 сот., дод. конгр. 1152 К.; зъ того под. 56 К. 26 с. Дѡмъ дер. Дякъ неисп.
 Староство, судъ, урядъ под. и стація тел. Камѣнка струм., почта Ярычѣвъ, ст. зел. Задвѡре 15 клѣм.
-
- Бускій деканатъ числить душъ 33.192

6. Галицкій деканатъ.

Деканъ:

Всч. О. Іоанъ Гургула, зъ вѡдзн. крыл., комисаръ орд. въ справахъ шк., парохъ въ Ганѡвцяхъ.

Мѣстодеканъ:

Всч. О. Леонтій Шеферъ, парохъ въ Бовшовѣ.

- 1. БОВШѢВЪ** С. П. Ц. Сошествія св. Духа, дер., кан. виз. 1888
 станиславѡвскій епископъ Юліанъ Пелешъ.
 Патронъ: Александеръ Кшечуновичъ.
 Парохъ: Леонтій Шеферъ, ж. я. в.

Въ матерн. число душъ гр.-кат.	1865
Въ дочерн. Слобѣдка, Ц. св. О. Николая	420
разомъ	2285

Лат. 250, жид. 40; Слоб., лат. 250, жид. 15.

Школа 2-кл., я. выкл. рускій, д. о. гр.-кат. 223; въ Слобѣдцѣшк. 1-кл., я. выкл. рускій, д. о. гр.-кат. 47. Читальня братска, склепъ церков., поз. каса гром.

Дотація, город. 6 м. 1478□ с., орн. поля 137 м. 340□ с., сѣн. 69 м. 1431□ с., доходъ зъ поля 1179 К. 4 сот., % вѣдъ цѣн. пап. 77 К. 66 сот., дод. конгр. 370 К. 96 с., зъ того под. 401 К. 44 с., т. е. парохъ доплачуе еще 30 К. 48 с.

Староство Рогатынь, судъ и урядъ под. Бурштынъ, почта, стаяця тел. и зел. Болшовець 4 киль.

Примѣтка: Лѣтопись згадуе про Бовшовъ пѣдъ р. 1153 въ оповѣданю про борбу мѣжь вел. княз. кѣвскимъ Изяславомъ а гал. княземъ Володимиркомъ. Великокняжій посоль зле принятый Володимиркомъ, гнѣвний вѣдѣхавъ зъ Галича пѣдъ вечеръ и заночувавъ въ Бовшовѣ. Въ Галичи було вже тогда епископство, а въ Бовшовѣ була вѣроятно парохія. Бовшовъ була найблизша оселя а може и передмѣсте Галича.

2. БОВШОВЕЦЬ М. П. Ц. Рождества Хр., кан. виз. 1879, митр. Іосифъ Сембратовичъ.

Патронъ: Александеръ Кшечуновичъ.

Парохъ: Евгеній Свистунъ, ж.

Число душъ гр.-кат. 1498

Лат. 200, естъ костель и монастырь ОО. Кармелитѣвъ, котрй управляють парохією, жид. 300.

Школа 4-кл., я. выкл. польскій, д. о. гр.-кат. 133, Руска Чит. общ. им. Качков. чл. 150.

Дотація, город. 4 м., орн. поля 68 м., сѣн. 7 м., пас. 14 м., доходъ зъ поля 607 К. 90 сот., за выкупъ млива 26 К., дод. конгр. 1004 К. 98 с., зъ того под. 207 К. Дѣмъ лѣпянка стара. Дякъ неисп.

Староство Рогатынь, судъ и урядъ под. Бурштынъ, почта, стаяця тел. и зел. въ мѣсци.

3. ВОЙНИЛОВЪ М. П. Ц. Св. О. Николая, дер. зб. 1602, кан. виз. 1876, митр. Іосифъ Сембратовичъ. Бѣльшій вѣдпусть на св. О. Николая и на Перен. мощ. св. Николая.

Патронъ: Володимиръ Пострускій.

Парохъ: Яковъ Мандзѣй, вд.

Въ матерн. зъ дочерн. Ц. Рождества Хр. и Зачатія П. Д. Б., число душъ гр.-кат. 1450

Въ дочерн. Долпотѣвъ, Ц. Св. ПрМ. Параскеви дер. 1010

» » Сѣльце, Ц. Св. Космы и Даміяна дер. 520

разомъ 2980

Лат. 300, есть парохія, прот. 6, жид. 900; Долпот. лат. 25, жид. 10.

Школа 4-кл., я. выкл. польскій, введеный іго садиго противъ акту організаційного и ухвали Рады гром., д. о. гр.-кат. (разомъ зъ Сѣлцемъ) 240; въ Долпот. шк. 1-кл., я. выкл. рускій, д. о. гр.-кат. 210. Читальня Просв. чл. 90, и читальняна каса позич.

Дотація, орн. поля 41 м., сѣн. 133 м., дохóдъ зъ поля 540 К., дровъ 6 сят., чиншъ за забраный ерекц. грунтъ въ Долпотовѣ 21 К., за выкупъ млива 4 К. 20 сот., дод. конгр. 836 К. 46 с., зъ того под. 184 К. Дóмъ мур. Дякъ неисп.

Староство Калушь, судъ, урядъ под., почта, и стація тел. въ мѣсци, ст. зел. Мартинóвъ 15 кльм.

4. ГАЛИЧЬ М. П. Ц. Рождества Хр., мур. Правдоподобно выставляена еще въ XII. в. Мабуть була она мѣйскою церквою, бо годѣ принять, абы була катедральнымъ храмомъ, она за мала, и будова та будóвляный матеріаль (мергель) за лихй на катедру въ княждóмъ городѣ. Кан. виз. 1833, кард. Мих. Левицкій. Бóльшой вóдпустъ на Положене Ризы Прч. Д. М. 1, 2 и 3 го липня.

Патронъ: Митроп. галицкій, Архіеп. львовскій обр. гр.-кат.

Завѣдатель: Николай Винницкій, ж.

Сотр. сист: Іосифъ Романюкъ, ж.

Въ матерн. зъ дочерн. Ц. св. О. Ник., число д. гр.-кат. 2263

Лат. 1002, есть парохія, прот. 2, караит. 122, жид. 1452.

Школы: 6-кл. мужеска и 5-кл. жѣн., я. в. польскій, д. о. гр.-кат. 305. Чит. Казино мѣщаньске чл. 63, каса Райфайзена.

Дотація, город. 1 м., поля 47 м., сѣн. 20 м., лѣса зрубу 17 м., проц. вóдъ цѣн. папер. 56 К. 80 с., зъ фонд. Службъ Бож. 191 К. 22 с., зъ религ. фон. 1040 К. 92 с., зъ того сотр. 436 К. 10 с., под. 93 К. 76 с. Дóмъ мур. Дякъ испыт.

Староство Станиславóвъ, судъ, урядъ под., почта, стація тел. и зел. въ мѣсци.

Примѣтка: Въ обрубѣ сеи парохіи за Днѣстромъ есть каплица св. Вмуч. Димитрія, мурована.

5. ГАНÓВЦЪ С. П. Ц. св. Михаила, дер., кан. виз. 1879.

Патронъ: Александеръ Кшечунович.

Парохъ: Іоанъ Гургула, ж. я. в.

Въ матерн. число душъ гр.-кат. 762

Въ дочерн. Поплавники, Ц. Воскресенія Хр. 463

разомъ 1223

Лат. 6, жид. 3, Поплав. лат. 1, жид. 8.

Школа 1-кл., я. выкл. рускій, д. о. гр.-кат. 78; Поплав. шк. 1-кл. я. выкл. рускій, д. о. гр.-кат. 68. Въ обохъ селахъ поз. касы гром.

Дотація, город. 1 м. 564□ с., орн. поля 58 м. 1256□ с., сѣнож. 37 м., дохѡдъ зъ поля 786 К. 4 сот., дод. конгр. 691 К. 58 с., зъ того под. 267 К. 62 с. Дѡмъ лѣпянка. Дякъ неисп. Староство Рогатынъ, судъ и урядъ под. Бурштынъ, почта, стація тел. и зел. Бовшовецъ.

Примѣтка: Село Ганѡвцѣ се старинна оселя. Про неи згадуе ся въ Ипатіевской лѣтописи пѡдъ р. 1230, при нагодѣ добутя Галича княземъ Даниломъ. Въ Галичи сидѣвъ вѡдѣ 1227 р. зять князя Мстислава угорской королевичъ Андрѣй, одержавши галицку землю вѡдѣ свого тестя. По смерти Мстислава, Данило бачучи, що майордомъ и головной дорадникъ королевича Судиславъ выбравъ ся зъ войскомъ на Понизе а самъ Андрѣй естъ безрадный, выбравъ ся скорымъ походомъ пѡдъ Галичь. Въ Ганѡвцяхъ розложивъ ся таборомъ и приготавливъ ся до переходу черезъ Днѣстеръ по гановецкѡмъ мостѣ. Угры пѡдпалили мѡстъ, но огонь вскорѣ погасъ. Данило перейшовъ по мостѣ пѡдъ Галичь, та не удало ся ему заразъ захопити мѣсто. Угорска залога зачинала мѣсто. Але бѡльшѡсть Галичанъ станула по сторонѣ Данила, въ наслѣдокъ чого королевичъ мусѣвъ капітульовати а Данило занявъ мѣсто. (М. Грушевскій, Исторія Украины-Руси Т. III. ст. 145—147; Д. Зубрицкій Исторія древ. Гал. руск. княж. Ч. III. ст. 110.)

6. ДЕМЯНѡВЪ С. П. Ц. св. Панталеймона, дер., кан. виз. 1833, кард. Мих. Левицкимъ.

Патронъ: Марія зъ Ярунтовскихъ гр. Дѣдушицка.

Парохъ: Михаилъ Студзинскій, ж.

Число душъ гр.-кат. 1030
Лат. 45, жид. 30.

Школа 1-кл., я. выкл. рускій, д. о гр.-кат. 168. Чит. мае 41 кл. Дотація, город. 1 м., орн. поля 21 м., сѣнож. 17 м., дохѡдъ зъ поля 228 К. 78 сот., дод. конгр. 1076 К. 82 с., зъ того под. 77 К. 92 с., $\frac{9}{10}$ вѡдѣ кн. щадн. 1 К. 62 с. Дѡмъ лѣпянка. Дякъ неисп.

Староство Рогатынъ, судъ, урядъ под., почта, стація тел. и зел. Бурштынъ 3 клѡм.

7. ДУБОВИЦЯ С. П. Ц. св. Михаила, кан. виз. 1833.

Патронъ: Марія Мержиньска.

Парохъ: Іосифъ Любѣвнecкій, ж.

Въ матерн. число душъ гр.-кат. 417

Въ дочерн. Середне, Ц. Воздвиж. Ч. Кр. 503

» » Должка, Ц. св. Іоанна Кр. 397

разомъ . . . 1317

Лат. 62, жид. 5; Середне лат. 80, жид. 40; Должка лат. 33, жид. 31.

Въ Середнѡмъ, школа прив. удержувана громадою 1-кл., я. выкл. рускій, д. о гр.-кат. 40.

Дотація, город. 1 $\frac{1}{2}$ м., орн. поля 47 м., сѣн. 32 м., дохѡдъ зъ поля 307 К., дод. конгр. 949 К. 18 с., зъ того под. 104 К. 56 с.

Староство Калушь, судъ, урядъ под, почта и стація тел. Войнилѡвъ, стація зел. Мартинѡвъ 15 кльм.

8. ДУБѡВЦЪ С. П. Ц. Рожд. П. Д. Б., мур., кан. виз. 1833.
 Патронъ: Конвентъ СС. Милосердія зъ Маріямполя.
 Парохъ: Юстинъ Дворянинъ, ж.

Въ матерн. число душъ гр.-кат.	1411
Въ дочерн. Водники, Ц. Рожд. Хр., дер.	341
» » Дегова, Ц. св. О. Ник., дер.	554
разомъ	2306

Лат. 5, жид. 2; Водн. лат. 5, жид. 6.

Школа для Дубов. и Деговы 1-кл., я. выкл. рускій, д. о. гр.-кат. 138; Водн., шк. 1-кл., я. выкл. рускій, д. о. гр.-кат. 40. Читальня має 34 чл., склепъ чит. и гром., поз. каса гром., (въ цѣлковитѡмъ упадку).

Дотація, город. 19 м. 150□ с., орн. поля 113 м. 838□ с., сѣн. 24 м., дохѡдъ зъ поля 388 К. 5 сот., $\frac{1}{10}$ вѡдъ облиг. 28 К. 84 с., дод. конгр. 693 К. 84 с., зъ того под. 259 К. 89 с. Дѡмъ дер. Дякъ неисп.

Староство Станиславѡвъ, судъ и урядъ под. Галичь, почта Водники, стація тел. и зел. въ мѣсци.

9. ЗАЛУКОВЪ С. П. Ц. Св. Ап. Петра и Павла, дер., кан. виз. 1833 р.
 Патронъ: Впр. Митроп. галицко-львѡвскій обр. гр.-кат.
 Парохъ: Левъ Лаврецкій, ж.

Въ матерн. зъ прил. Митрополія и Нелепиця, число д.	1868
Въ дочерн. Св. Станиславъ и Гробиска	224
разомъ	2092

Лат. 287, караит. 53, жид. 110; Св. Стан. лат. 183.

Школа 2-кл., о 3 силахъ учительскихъ, я. выкл. рускій, д. обр. гр.-кат. 218; Св. Стан. шк. 1-кл., я. выкл. польскій, д. обр. гр.-кат. 16. Чит. »Власна помѡчъ« має 100 чл., шпихлѣръ читальн., поз. каса и склепъ гром.

Дотація, город. 3 м. 337□ с., орн. поля 68 м., сѣн. 7 м. 1439□ с., пасов. 4 м. 658□ с., корчѡвъ 10 м. 880□ с., неуж. 995□ с., дохѡдъ зъ поля 486 К. 14 сот., $\frac{1}{10}$ вѡдъ облиг. 26 К. 84 с., дод. конгр. 775 К. 46 сот., зъ того под. 199 К. 58 с. Дѡмъ, мур. Дякъ неисп.

Староство Станиславѡвъ судъ, урядъ под., почта, стація тел. и зел. Галичь, 3 $\frac{1}{2}$ кльм.

Примѣтка: Старинный городъ Галичь розпросторювавъ ся широко мѣжь рѣками Луквою а Лѡмницею. Ся захѡдна часть мѣста, що лежала на лѣвѡмъ березѣ Луквы, звала ся, Галичь за Луквою, и зъ того пошла назва громады Залуква, Всхѡдна часть села Залуквы звала ся давнѣйше »Лавринѡвъ кутъ« а люстраціи галицкого Староства зъ 1556 и 1562 р. згадують про галицке передмѣсте »Lawrinow kąt«. На томъ

передмѣстю була церковь св. Михаила, въ котрой князь Данило мавъ »помолити ся«. (Ипат. лѣт.) Въ XVIII вѣцѣ передмѣсте Залуковъ мало три церкви зъ трема самостѣйными парохіями: 1) св. Михаила, 2) Богоявленія, 3) св. Ап. Петра и Павла. Зъ кѣнцемъ XVIII в. двѣ першій церкви зѣстарѣвши ся були въ лихѣмъ станѣ и тому прилучено ихъ разомъ зъ парохіянами до церкви св. Ап. Петра и Павла. Въ наслѣдокъ повени 1780 р., мусѣли тую церковь перенести на вышемѣсце, а розбравши всѣ три церкви выставили зъ того матеріялу одну, котра до днесъ стоить.

Въ прилуч. св. Станиславъ есть монастырь ОО. Францѣшканѣвъ зъ стариннымъ костеломъ. Сей костель, се давна церковь св. Панталеймона, одинока памятка галицкого архитектурного типа. Зъ первѣстной церкви заховали ся только стѣны, а дахъ въ готицкѣмъ стилю поставлено въ XVII вѣцѣ.

10. КРЫЛОСЬ С. П. Ц. Успенія П. Д. Б., мур., зб. 1584, кан. виз. 1833. Вѣднусты вѣдбувають ся на Рождество св. Іоанна Кр., на Успеніе П. Д. и на Воздв. Ч. Кр.

Патронъ: Впр. Митроп. галицко-львѣвскій обр. гр.-кат.

Парохъ: Іоанъ Гошовскій, ж.

Въ матерн. зъ прил. Пѣдгорѣе число д. гр.-кат. 1203

Въ дочерн. Козина Ц. св. Мих. зъ Пѣтричѣмъ 738

» » Сокѣль, Ц. Пол. Ризы П. Д. Б. 130

разомъ 2071

Лат. 18, жид. 30; Козина, лат. 34, жид. 25; Пѣтр., лат. 5, жид. 6; Пѣдгор., лат. 6, жид. 9; Сокѣль жид. 1.

Школа 1-кл. для Крыл. и Пѣдгор., я. выкл. рускій, д. о. гр.-кат.

200; Козина, шк. 1-кл., я. выкл. рускій, д. о. гр.-кат. 60.

Чит. »Власна помѣчь« чл. 77, склеп. чит., каса Райфайз.

Дотація, город. $\frac{1}{2}$ м., орн. поля $22\frac{1}{2}$ м., сѣн. 17 м., дохѣдъ зъ

поля 135 К. 14 сот., дровъ 11 с., вѣльне мливо, дод. конгр.

1103 К. 54 с., зъ того под. 46 К. 7 с., $\frac{1}{10}$ вѣдъ кап. 418 К.

52 с. Дѣмъ дер. Дякъ испыт.

Староство, Станиславѣвъ, судъ, урядъ под., почта, стація тел. и зел. Галичь, 7 клѣм.

Примѣтка: По заснованю лат. галицкои епископіи, рускій владыки мали перенести ся на Крылось, бо пѣсля переказу король Ягайло вѣддавъ руску катедру латиньскому епископови. Зъ того часу ставъ Крылось епископскою столицею и ту сидѣли опѣсла управителѣ галицкои епархіи по знесеню руской епископіи. При катедральнѣмъ храмѣ Усп. П. Д., вѣдновленѣмъ и вѣдбудованѣмъ 1702 р. оснувавъ епископъ Іосифъ Шумлянскій василіянскій монастырь 1707 р. и зрѣбивъ для него фундацію 10.000 злр. записану на Комарѣвъ.

11. КУНАШѢВЪ С. П. Ц. Воскресенія Хр., дер., кан. виз. 1879.

Патронъ: Мартинъ Ценьскій.

Парохъ: Левъ Авдиковскій, зъ вѣдзн. крыл., жен.

Въ матерн. число душъ гр.-кат. 1500

Въ дочерн. Желиборы, Ц. св. Или, дер. 470

разомъ 1970

Лат. 70, жид. 30; Желиб. лат. 18, жид. 29.

Школа 1-кл., я. выкл. рускій, д. о. гр.-кат. 360; Желиб. школа 1-кл., я. выкл. рускій, д. о. гр.-кат. 105. Чит. Просв. чл. 30, поз. каса гром.

Дотація, город. $1\frac{1}{4}$ м., орн. поля 65 м., сѣн. $3\frac{1}{2}$ м., дохѡдъ зъ поля 598 К. 74 сот., дод. конгр. 843 К. 30 с., зъ того под. 203 К. 84 с. Дѡмъ прускій мур. 1877. Дякъ неисп.

Староство Рогатыиъ, судъ и урядъ под. Бурштынъ, почта, стація тел. и зел. Бовшовецъ, 6 клѣм.

12. МАРТИНѢВЪ НОВЫЙ С. П. Ц. Св. О. Николая, дер., кан. виз. 1837, кард. Левицикимъ.

Патронъ: Климентій гр. Дѣдушицкій.

Парохъ: Теодоръ Дикій, ж.

Въ матер. число душъ гр.-кат. 758

Въ дочерн. Мартинѡвъ старый, Ц. св. Мих. дер. 595

» » Тенѣтники, Ц. св. Іоанна Злат. 400

Разомъ 1753

Лат. 406, естъ парохія, жид. 100; Март. стар. лат. 50, жид. 100; Тенѣт. лат. 235, жид. 50.

Школа 1-кл., я. выкл. рускій, д. о. гр.-кат. 90; Март. ст., шк. 1-кл., я. выкл. рускій, д. о. гр.-кат. 100; Тенѣт. шк. 1-кл., я. выкл. рускій, д. о. гр.-кат. 70. Читаль. общ. им. Качков. чл. 100; шпихл. и поз. каса гром. Тенѣт. Чит. Просв. чл. 20, поз. каса гром.

Дотація, город. $\frac{1}{2}$ м., орн. поля $99\frac{1}{2}$ м., сѣн. 50 м., дохѡдъ зъ поля 726 К. 4 сот., дровъ 8 с., $\frac{9}{10}$ 29 К., дод. конгр. 703 К. 44 с., на под. 247 К. 24 с. Дѡмъ дер. Дякъ неисп.

Староство Рогатынъ, судъ и урядъ под. Бурштынъ, почта въ мѣсци, стація тел. и зел. Букачѡвцѣ, $3\frac{1}{2}$ клѣм.

Примѣтка: Оселя Мартинѡвъ основана еще за часѡвъ рускихъ князѣвъ, бо въ урядовыхъ актахъ галицкои землѣ згадуе ся про ню въ XIV и XV в. Вѡдъ того часу була ту и парохія. Мартинѡвъ новый бувъ укрѣпленный, а стара церковъ стояла на высокѡй, неприступнѡй кручи надъ Днѣстромъ. Року 1607 побудовавъ Онуфрій Станинскій костель и при нѣмъ основано лат. парохію.

13. МЕДЫНЯ С. П. Ц. Воскресенія Хр. дер., кан. виз. 1876

Патронъ: Каетанъ Агопсовичъ.

Парохъ: Несторъ Коржинскій, ж.

Число душъ гр.-кат. 1359

Лат. 3, жид. 60.

Школа 1-кл., я. выкл. рускій, д. о. гр.-кат. 200. Чит. общ. им. Качков. чл. 50, склеп. чит., поз. каса гром.

Дотація, город. $\frac{3}{4}$ м., орн. поля 26 м., сѣн. $\frac{1}{2}$ м., пасов. 15 м., дохѡдъ зъ поля 174 К. 36 сот., дод. конгр. 1115 К. 46 с., зъ того под. 59 К. 36 с. Дѡмъ лѣпянка. Дякъ испыт.

Староство Калушь, судъ, урядъ под., почта и стація тел. Войнилѡвъ, ст. зел. Боднарѡвъ 14 клѣм.

14. НѢМШИНЪ С. П. Ц. Св. Тройцы, дер. кан. виз. 1833.

Патронъ: Конвентъ ОО. Кармелитѣвъ въ Бовшѣвци.

Парохъ: Николай Кумановскій, ж.

Въ матерн. число душъ гр.-кат. 668

Въ дочерн. Рѣздвяны, Ц. Вознесенія Хр. 640

» » Демешкѣвцѣ, Ц. Покрова П. Д. Б. 230

Разомъ . . . 1538

Лат. 5, жид. 30; Рѣздв. лат. 18, жид. 12; Демешк. жид. 10.

Школа 1-кл., я. выкл. рускій, д. о. гр.-кат. 100. Рѣздв. чит.

Просв. 28 чл. и слеп. гром.

Дотація, город. 8½ м., орн. поля 68 м., сѣн. 17½ м., лѣса 1½ м.,

доходъ зъ поля 535 К. 60 сот., дод. конгр. 859 К. 74 с.,

зъ того под. 182 К. 32 с. Дѣмъ дер. Дякъ неисп.

Староство Рогатынъ, судъ и урядъ под. Бурштынъ,
почта, стація тел. и зел. Бовшовецъ, 5 кльм.**15. ПЕРЕВОЗЕЦЪ** С. П. Ц. св. Іоан. Богосл., дер., кан. виз. 1879.

Патронъ: Феликсъ Скацегіно.

Парохъ: Іоанъ Палѣвъ, ж.

Въ матерн. число душъ гр.-кат. 869

Въ дочерн. Слобѣдка, Ц. Св. Димитрія ч. д. 370

разомъ . . . 1239

Лат. 5., жид. 25; Слоб. лат. 1, жид. 7,

Школа 1-кл., я. выкл. рускій, д. о. гр. кат. 92. Читальня Просв.

склепъ церк., поз. каса гром.

Дотація, город. 4 м., орн. поля 16 м., сѣн. 4 м., неуж. 8 м., до-

ходъ зъ поля 239 К., дровъ 4 с., дод. конгр. 1061 К. 86 с.,

зъ того под. 81 К. Дѣмъ дер. Дякъ неисп.

Староство Калушь, судъ, урядъ под., почта и стація
тел. Войнилѣвъ, ст. зел. Вѣстова 8 кльм.**16. СКОМОРОХИ НОВІ** С. П. Ц. Св. Мих., дер., кан. виз. 1879.

Патронъ: Елена гр. Мицельска.

Парохъ: Василій Громадка, зъ вѣдзн. крыл., вд. ювил.

Въ матерн. число душъ гр.-кат. 800

Въ дочерн. Гербутѣвъ, Ц. Рождества П. Д. Б. 745

разомъ . . . 1545

Лат. 202, жид. 17; Гербут. лат. 350, жид. 20.

Школа 1-кл., я. выкл. рускій, д. о. гр.-кат. 70; Гербут. шк. 1-кл.

я. выкл. рускій, д. о. гр.-кат. 60. Въ Гербут. Чит. Просв.

Дотація, город. 2 м. 1239□ с., орн. поля 84 м. 467□ с., сѣн.

14 м. 1113□ с., доходъ зъ поля 613 К. 44 с., дод. конгр.

829 К. 28 с., зъ того под. 202 К. 10 с., за выкупъ мльва

6 К. Дѣмъ лѣпянка. Дякъ неисп.

Староство Рогатынъ, судъ и урядъ под. Бурштынъ,
почта и стація тел. Болшовецъ, ст. зел. Скоморохи старй.

17. СКОМОРОХИ СТАРІЙ С. П. Ц. Чудо св. Михаила въ Хонѣхъ, мур. кан. виз. 1879.

Патронъ: Елена гр. Мицельска.

Парохъ: Стефанъ Лежогубскій, ж.

Въ матерн. число душъ гр.-кат. 658

Въ дочерн. Пѣдшумлянцѣ, Ц. Усп. П. Д. Б. дер. 486

разомъ 1144

Лат. 108, будуе ся костель належ. до пар. въ Болшѣвци, жид. 32; Пѣдшум. лат. 155, жид. 23.

Школа 1-кл., я. выкл. рускій, д. о. гр.-кат. 80; Пѣдшум. шк. 1-кл., я. выкл. рускій, д. о. гр.-кат. 68. Чит. Просв. чл. 60, Пѣдшум. Чит. Просв.

Дотація, город. 4 м. 337□ с., орн. п. 94 м. 321□ с., сѣн. 11 м. 764□ с., дохѣдъ зъ поля 486 К. 70 с., на фонд. богослуж. поля 2 м. 1058□ с., за млыво $\frac{1}{10}$ 6 К. 40 с., дод. конгр. 906 К. 68 с., зъ того под. 169 К. 82 с. Дѣмъ дер. Дякъ испыт.

Староство Рогатынъ, судъ и урядъ под. Бурштынъ, почта Болшовець, стація тел. и зел. въ мѣсци.

18. СѢВКА С. П. Ц. Рождества П. Д. Б., дер., лежитъ въ доч. Мошкѣвцѣ, кан. виз. 1832.

Патронъ: Генрикъ Прекъ.

Парохъ: Игнатій Муликъ, ж.

Въ матерн. 765, дочерн. Мошкѣвцѣ, 352 ч. душъ 1117

Въ дочерн. Перлѣвцѣ, Ц. Воздв. Ч. Кр. 412

» » Суботѣвѣ, Ц. Рожд. Хр. 385

разомъ 1912

Лат. 63, жид. 75; Перл. лат. 6, прот. 7, жид. 12; Суботѣвѣ лат. 3, жид. 4.

Школа спѣльна зъ Мошкѣвцями 1-кл., я. выкл. рускій, д. о. гр.-кат. 125; Перлѣв. шк. дякѣвна, д. о. гр.-кат. 30; Суботѣвѣ. шк. дяк., д. о. гр.-кат. 20. Въ мат. поз. каса гром; Перл. поз. каса и склепъ гром.; Субот. шпихл. гром., каса Райфайзена и склеп. церк.

Дотація, город. 6 м. 1331□ с., орн. поля 51 м. 172□ с., сѣн. 19 м. 1119□ с., пасов. 13 м. 1117□ с., дохѣдъ зъ поля 671 К., дод. конгр. 791 К. 96 с., зъ того под. 226 К. 14 с. Дѣмъ мур. Дякъ испыт.

Староство Калушь, судъ, урядъ под., почта и стація тел. Войнилѣвѣ, ст. зел. Мартинѣвѣ 5 кльм.

19. ТУСТАНЪ С. П. Ц. св. Тройцы мур. зб. 1878, кан. виз. 1879.

Патронъ: Сидонъ Кемпличь.

Парохъ: Теодоръ Молчковскій, высл. деканъ, поч. сов. Митр. Конс. зъ вѣдзн. крыл., ж.

Въ матерн. число душъ гр.-кат.	520
Въ дочерн. Семиковцѣ, Ц. Воскрес. Хр.	768
» » Хоросткѣвъ	150
разомъ	1438

Лат. 20, жид. 31; Семик., лат. 8, жид. 22; Хорост., лат. 579, есть каплица, спѣльна зъ Русинами, жид. 31.

Школа 1-кл. въ Семаковцяхъ спѣльна и для Тустаня, я. выкл. рускій, д. о. гр. кат. 167; Хорост. шк. 1-кл. я. выкл. польскій, д. о. гр.-кат. 11. У всѣхъ гром. поз. касы гром.

Дотація, орн. поля 79¹/₄ м., сѣн. 33 м., доходъ зъ поля 519 К. 80 с., дод. конгр. 886 К. 72 с., зъ того под. 177 К. 2 с. Дѣмъ дер. Дякъ испит.

Староство Станиславѣвъ, судъ, урядъ под., почта, стація тел. и зел. Галичь 3 клѣм.

20. ЯБЛОНѢВЪ С. П. Ц. св. О. Николая, мур., кан. виз. 1879. Патронъ: Впр. Архіеп. львѣвскій обр. лат.

Парохъ: Григорій Гойвановичъ, ж.

Въ матерн. число душъ гр.-кат.	979
--	-----

Въ дочерн. Конкольники М., Ц. Вовед. П. Д. Б., дер.	397
---	-----

» » Загоре конколь., Ц. Покрова П. Д. Б., дер.,	367
---	-----

» » Слобода конкольн.,	196
----------------------------------	-----

разомъ	1939
------------------	------

Лат. 69, жид. 8; Конколь. лат. 178, есть парохія зъ 2 свящ., жид. 78; Загоре к., лат. 500, жид. 22; Слобод. конк., лат. 974, жид. 38.

Школа 1-кл., я. выкл. рускій, д. о. гр.-кат. 101; Конкольники и Слободка к. шк. 1-кл. зъ 2 учителями я. выкл. польскій, д. о. гр. кат. 46; Загоре, шк. 1-кл. я. выкл. польскій, д. о. гр.-кат. 54. Каса поз. и склепъ гром.

Дотація, город. 2 м. 175□ с., орн. поля 140 м. 302□ с., сѣнож. 33 м., пасов. 12 м. 159□ с., неуж. 1124□ с., доходъ зъ поля 869 К. 6 с., дровъ 68 сят., вѣлье млыво, за привѣзъ воды 372 К. рѣчно, дод. конгр. 936 К. 56 с., зъ того под. 295 К. 86 с. Дѣм. мур. Дякъ неисп.

Староство Рогатынь, судъ и урядъ под. Бурштынъ, почта, стація тел. и зел. Болшовець, 6 клѣм.

Галицкій деканатъ числитъ душъ гр.-кат. 34.904

7. Городецькій деканатъ.

Деканъ.

Всч. О. Емилянъ Пясецькій, зъ вѣдзн. крылош., комисарь орд. въ справахъ школьн. и сервитутовыхъ, парохъ въ Вишенцѣ великой.

Мѣстодеканъ:

Всч. О. Михаилъ Яцишинъ, зъ вѣдзнаками крылош., парохъ въ Вороцовѣ.

1. ВЕЛИКОПОЛЕ С. П. Ц. Собора П. Д. Б. дер., кан. виз. 1877.
митр. Юсифъ Сембратовичъ.
Патронъ: Агеноръ гр. Голуховскій.
Парохъ: Орестъ Коновалець, ж.
Число душъ гр.-кат. 1252
Лат. 150, жид. 12.
Школа 2-кл., я. выкл. рускій, д. о. гр.-кат. 182.
Дотація, орн. поля 72 м., сѣн. 13 м. 79□ с., дохѣдъ зъ поля 389 К. 92 сот., проскурне 32 кѣрцѣ вѣвса, за вык. права опал. 146 К., дод. конгр. 753 К. 10 с., зъ того под. 138 К. Дѣмъ мур. Дякъ неисп.
Староство Городокъ, судъ, урядъ под., почта и стація тел. Янѣвъ, ст. зел. Мшана 8 кльм.

2. ВЕРЕШИЦЯ С. П. Ц. Рождества П. Д. Б. дер., кан. виз. 1877.
Патронъ: Янушь гр. Тышкевичъ.
Парохъ: Григорій Прихитко, ж.
Въ матерн. число душъ гр.-кат. 513
Въ дочерн. Майданъ 586
» » Заѣздъ 352
разомъ 1451
Лат. 90, прот. 2, жид. 21; Майданъ, лат. 82 жид. 8.

Позичкова каса гром.
Дотація, город. 1-м., орн. поля 66½ м., сѣн. 44 м. 1556□ с., лѣса 6 м., дохѣдъ зъ поля 305 К. 26 сот., дровъ 29 сяг. дод. конгр. 936 К. 44 с., зъ того под. 103 К. 94 с. Дѣмъ мур. Дякъ испыт.
Староство Городокъ, судъ, урядъ под., почта, стація тел. и зел. Янѣвъ адъ Львѣвъ 10 кльм.

3. ВИШЕНКА мала, або **МАЛАТИНЬ** С. П. Ц. Св. Михаила, дер., кан. виз. 1877.
Патронъ: Франць Станекъ.

Парохъ: Петро Радзикевичь, ж.
 Число душъ 1700
 Лат. 50, прот. 15, жид. 25.
 Школа 1-кл. я. выкл. рускій, д. о. гр.-кат. обовязаныхъ до школы 120, а ходить 65.
 Дотація, орн. поля 35 м., сѣн. $8\frac{1}{2}$ м., пас. $11\frac{1}{4}$ м., лѣса 51 м., дохѳдъ зъ поля 161 К. 18 с., дод. конгр. 1121 К. 94 сот. зъ того под. 54 К. 88 сот. Дѳмъ мур. Дякъ неиспыт.
 Староство Городокъ, судъ, урядъ под., ст. тел. и зел. Янѳвъ, 22 клѳм., почта Магерѳвъ.

4. ВИШЕНКА велика, або **ОЗЕРНА** С. П. Ц. Св. Михаила, дер., кан. виз. 1877.

Патронъ: Франць Станекъ.
 Парохъ: Емилянъ Пясецкій, вд., я. в.
 Сотр. сист. Алексій Пясецкій, ж.
 Число душъ 2178
 Лат. 7, прот. 49, жид. 71.
 Школа 1-кл. необсаджена. Чит. Просвѣты чл. 30.
 Дотація, город. $3\frac{3}{4}$ м., орн. поля 134 м., сѣн. $18\frac{1}{2}$ м., пас. 6 м., лѣса 44 м., дохѳдъ зъ поля 393 К. 37 сот., дод. конгр. 940 К. 98 сот., зъ того под. 133 К. 96 с. Дѳмъ дер. Дякъ испыт.
 Староство Городокъ, судъ, урядъ под., ст. тел. и зел. Янѳвъ 16 клѳм., почта Магерѳвъ.



5. ВОРОЦѢВЪ С. П. Ц. Рожд. П. Д. Б, мур., кан. виз. 1877.

Патронъ: Наслѣдники Іоанны и Емили Дікъ.
 Парохъ: Михайль Яцишинъ, ж.
 Въ матерн. зъ Шенталь, число душъ гр.-кат. 924
 Въ дочерн. Карачинѳвъ 468
 разомъ 1392

Лат. 30, прот. 150, жид. 26, Карач. лат. 15.
 Школа 1-кл. я. выкл. рускій, д. о. гр.-кат. 75. Чит. Просв. чл. 80.
 Дотація, орн. поля 70 м., сѣн. 52 м., лѣса 15 м. 1082□ с., дохѳдъ зъ поля 450 К. 88 сот., $\frac{0}{100}$ вѳдъ кап. 202 К. 34 с., $\frac{0}{100}$ зъ мешного 1 К. 28 с., за прав. вѳльн. мльва 27 К. 59 с., дод. конгр. 709 К. 68 с., зъ того под. 153 К. 50 с. Дѳмъ мур. Дякъ неисп.
 Староство Городокъ, судъ, урядъ под., почта, ст. тел. и зел. Янѳвъ 11 клѳм.

6. ГАЛИЧАНѳВЪ С. П. Ц. Св. Космы и Дам., мур. к. виз. 1877.

Патронъ: Марія Антонина Мирска.
 Парохъ: Модестъ Держко, префектъ касы дек. сирот., ж.

Въ матерн. число душъ	575
Въ дочерн. Братковичѣ, Ц. Рож. П. Д. Б. дер.	476
Разомъ	1051

Лат. 7, прот. 3. жид. 6; Брат. лат. 211, жид. 15.

Школа 1-кл. я. выкл. рускій д. о. гр.-кат. 80.

Дотація, город. 2 м. 1013□ с. орн. поля 85 м. 75□ с. сѣн. 5 м. дохѡдъ зъ поля 574 К. 44 с., опалу 24 сяг., дод. конгр. 719 К. 20 с., зъ того под. 153 К. 94 с., за викупъ про- скурного въ мат. 53 К. 8 с., въ доч. in natura. Дѡмъ мур. лихій. Дякъ неиспыт.

Староство, судъ, урядъ под., почта, ст. тел. и зел. Городокъ 6 клѣм.

7. ГОРОДОКЪ М. П. Ц. Благовѣщеня П. Д. мур. збуд. 1540. кан. виз. 1877.

Патронъ: Его Величество Цѣсарь.

Парохъ: Михаилъ Кульматицкій, шамбелянъ Его Святости П. Льва XIII., поч. сов. Митроп. Консис. зъ вѡдзнак. крылош., высл. деканъ, делегатъ до окруж. ц. к. Рады шкѡльной и заст. предсѣдателя тои Рады, вѡдзн. зол. крестомъ заслуги зъ короною и гоноровымъ медалемъ за 40 лѣтну вѣрну службу, вдов.

Сотр. сит. I. Евгений Монцѣвовичъ, ж.

Сотр. сист. II.

Въ матерн. зъ доч. Предмѣстѣ, Ц. Св. Іоанна Крестит.

и Св. О. Николая, число душъ 3883

Въ дочерн. Дроздовичѣ, Ц. Св. О. Николая дер. 820

» » Стодѣлки, число душъ 72

Разомъ 4775

Лат. 4309, есть парохія, прот. 26, жид. 3627; Дроздов. лат. 5, жид. 4.

Школы 6-кл. муж. и жѣн. и 2-кл. народна, я. выкл. польскій, д. о. гр.-кат. 515; въ Дроздовачахъ будуе ся; д. о. гр.-кат. въ шкѡльнѡмъ вѣцѣ 80. Чит. »Руске мѣщаньске товариство« чл. 45.

Дотація, город. 1235□ с., орн. поля 28 м. 37□ с., сѣн. 13 м. 117□ с., дохѡдъ зъ поля 241 К. 88 с., % вѡдъ цѣнныхъ ефектѡвъ 438 К. 54 сот., дровъ 30 сяг., дод. конгр. 674 К. 84 сот., под. 111 К. 59 сот. а на тое достае 103 К. 56 с. Дотація сотр. 700 К. Дѡмъ мур. Дякъ испыт. Хоръ:

Староство, урядъ под., судъ, почта, ст. тел. и зел. въ мѣсци.

8. ДОБРОСТАНЫ С. П. Ц. Успенія П. Д. Б. мур. кан. виз. 1877. Патронъ: Каликстъ кн. Понинскій.

Парохъ: Симеонъ Березовскій, ж.
 Сотр. сист. мешкає въ Каменобродѣ Николай Стрѣльбицкій, ж.
 Въ матерн. число душъ 1199
 Въ дочерн. Воля Добростаньска Ц. Успенія П. Д. Б. 574
 » » Затока, Бѣлогора и Ярина 18
 » » Каменобродѣ, Ц. Успенія П. Д. Б. 665
 Разомъ 2456

Лат. 30, жид. 20; Воля Добр. лат. 3, жид. 25; Каменобр.
 лат. 80, жид. 20.

Школа 1-кл. необсаджена, въ Воли будеє ся, въ Каменобр. 1-кл.
 я. выкл. рускій, д. о. гр.-кат. 70. Читальня має 30 чл.
 Дотація, город. 3 м., орн. поля 107 м., сѣн. 30 м., дохѳдъ зъ
 поля 561 К., дровъ 24 саг., дод. конгр. 725 К. 44 с., зъ того
 под. 190 К., проскур. 34 К. 80 сот. Дѳмъ мур. Дякъ неисп.
 Староство, судъ, урядъ под. и ст. тел. Городокъ, почта
 Бѣлогора, ст. зел. Каменобродѣ 3 кльм.

9. ДОМАЖИРЪ С. П. Ц. Собора Пр. Богор. мур., кан. виз. 1877.

Патронъ: Володимиръ гр. Лось.
 Парохъ: Григорій Рывчакъ, ж.
 Въ матерн. ч. д. 210, въ прил. Зелѣвъ ч. д. 420 630
 Въ дочерн. Кожичѣ, Ц. Воздв. Чест. Креста дер. 460
 » » Жорниска, Ц. Покрова П. Д. Б. дер. 290
 Разомъ 1380

Лат. 310 належать до пар. въ Яновѣ, прот. 5, жид. 15;
 Зелѣвъ, лат. 30, жид. 10; Кож. лат. 209, прот. 109, жид.
 99; Жорн. лат. 48, жид. 7.

Въ Кожичахъ школа 1-кл., я. выкл. рускій, д. о. гр.-кат. 34, и
 чит. Просвѣты чл. 42.
 Дотація, город. 1 м. 202□ с., орн. поля 41 м. 1575□ с., сѣн.
 29 м. 717□ с., лѣса 20 м. 1447□ с., пасов. 9 м. 583□ с.,
 неужит. 1 м. 179□ с., дохѳдъ зъ поля 375 К. 10 сот., дод.
 конгр. 854 К. 92 сот., зъ того под. 127 К. 78 сот. Дѳмъ
 мур. Дякъ испит.
 Староство Городокъ, судъ, урядъ под. и ст. тел. Яновѣ,
 ст. зел. и почта въ мѣсци.

10. ДУБРОВИЦЯ С. П. Ц. Покрова П. Д. Б., дер. кан. виз. 1877.

Патронъ: Рудольфъ Бечваръ.
 Патронъ: Илія Лагола, ж.
 Число душъ 1000
 Лат. 12, жид. 15.

Школа 2-кл., я. выкл. рускій, д. о. гр.-кат. 150. Чит. общ. им.
 Качков. чл. 115, поз. каса читальняна, склепъ братскій.
 Дотація, город. $\frac{1}{2}$ м., орн. поля 34 м. 644□ с., лѣса 30 м., неуж.
 1344□ с., дохѳдъ зъ поля 168 К. 56 сот., $\frac{1}{10}$ за проскур.

89 К. 52 с., дод. конгр. 1036 К. 20 с., зъ того под. 57 К. 54 сот. Дѣмъ мур. Дякъ неиспыт.

Староство Городокъ, судъ, урядъ под., почта, ст. тел. и зел. Янѣвъ 10 клѣм.

Примѣтка. Пѣсля записокъ въ актахъ парохіальныхъ оселя тая основана середъ лѣсѣвъ на угорчици за Казимира Великого и зва- ла ся Дубравка. Татари не разъ нищили єи, а при вѣдбудованю село подѣлило ся на двѣ части и мало двоухъ парохѣвъ. Парохія основана въ XV. в., а найстаршій актъ даровизны єсть зъ 1729. р.

11. ЗАВИДОВИЧЪ С. П. Ц. Св. Михаила, мур., кан. виз. 1877. Патронъ: Едвардъ де Завидовскій Вайсманъ.

Парохъ: Валеріянъ Харламповичъ, ж.

Въ матерн. число душъ 909

Въ дочерн. Жашковичъ, Ц. Св. Іліи дер. 601

Разомъ . . . 1510

Лат. 28, жид. 27; Жашк. лат. 1, жид. 45.

Школа 1-кл., я. выкл. рускій, д. о. гр.-кат. 57; Жашков. школ.

1-кл. я. выкл. рускій, необсаджена. Чит. Просв. член. 43,

2 склепы громадскій.

Дотація, город. 1½ м., орн. поля 129 м., сѣн. 82 м., неуж. 10 м.,

дохѣдъ зъ поля 1111 К. 11 с., за опал. 80 К., дод. конгр.

200 К. 36 сот., зъ того под. 374 К. 48 сот.

Староство, судъ, урядъ под., почта, ст. тел. и зел. Го- родокъ 10 клѣм.

Примѣтка. Въ архивѣ парохіальнѣмъ єсть грамота, выдана ^{9/10} 1666 р. въ городецкѣмъ староствѣ вел. гетманомъ кор. Станиславомъ Потоцкимъ а затверджена королемъ Михаиломъ Вишневецкимъ ^{30/10} 1671 р. для пароха Завидовичъ Іоана и єго сына Теодора. Въ грамотѣ обезпечено земельній посѣлости, права та служебности, належнй па- рохови.

12. КЕРНИЦЯ С. П. Ц. Воздвиженія Ч. Кр., мур., кан. виз. 1877.

Патронъ: Генрикъ Кинце, (менон.)

Парохъ: Іоанъ Черепашиньскій, зъ вѣдзн. крыл. вѣ.

Въ матерн. зъ присѣлкомъ Брундорфъ ч. д. 19, разомъ 1505

Лат. 41, менонитѣвъ 100, жид. 40, въ Брундорфѣ лат. 184.

Школа 1-кл., я. выкл. рускій, д. о. гр.-кат. 113. Читальня Про- свѣты чл. 30.

Дотація, город. 2 м., орн. поля 48 м., лѣса 12 м., дохѣдъ зъ

поля 178 К. 18 сот., дод. конгр. 1054 К. 12 сот., зъ того

под. 83 К. 12 сот. Эквивал. 2 К. 4 сот. Дѣмъ мур. Дякъ

неисп.

Староство, судъ, урядъ под., почта, ст. тел. и зел. Го- родокъ, 5 клѣм.

13. КУРНИКИ С. П. Ц. Рождества П. Б. Д., дер. кан. виз. 1877.

Патронъ: Александръ де Завидовскій Вайсманъ.

Парохъ: Пётро Жолевичъ, ж.

Число душъ 1276

Лат. 4, прот. 5, жид. 24.

Школа 2-кл., я. выкл. рускій, д. о. гр.-кат. 150. Каса поз. гром. Дотація, город. и подъ будовлю. 1 м. 628□ с., орн. поля 68 м. 1590□ с., сѣн. 22 м. 1084□ с., лѣса 1 м. 18□ с., пасов. 13 м. 1224□ с., неуж. 1135□ с., доходъ зъ поля 342 К. 60 сот., дровъ 24 саж., за вык. проск. 130 К. 54 сот., дод. конгр. 800 К. 34 сот. зъ того подат. 109 К. 7 сот. Дѣмъ мур. Дякъ испыт.

Староство, судъ, урядъ под., почта, ст. тел. Яворѡвъ, ст. зел. Янѡвъ 22 кльм.

Примѣтка. Въ актахъ парох. есть грамота фундаційна, виставлена Володиславомъ Мишковскимъ, старостою городецкимъ 1629 р. затверждена кор. Володиславомъ IV. въ Краковѣ 1632 р., Яномъ Собѣскимъ 1683, и Августомъ II. 1726 р.

14. ЛОЗИНА С. П. Ц. Св. О. Николая, дер. кан. виз. 1877.

Патронъ: Мѣсцева Рада громадска шляхоцка обр. гр. кат.

Парохъ: Антоній Целевичъ, ж.

Прив. сотр.: Володимиръ Мармашъ, ж.

Число душъ 1125

Лат. 50, жид. 20.

Школа 1-кл., я. выкл. рускій, д. о. гр.-кат. 193. Чит. Просвѣт. чл. 90, поз. каса и склепъ церковн.

Дотація, город. $\frac{1}{2}$ м., орн. поля 18 м., сѣн. 5 м., лѣса 8 м. 906□ с., доходъ зъ поля 124 К. 12 сот., дод. конгр. 1154 К. 92 сот. зъ того под. 42 К. 34 сот., проск. 61 К. Дѣмъ дер. Дякъ неисп.

Староство Городокъ, судъ, урядъ под., почта и ст. тел. Янѡвъ, ст. зел. Бруховичѣ 12 кльм.

15. ЛЮБѢНЪ С. П. Ц. Св. О. Николая, дер., кан. виз. 1877.

Патронъ: Адольфъ вар. Бруницкій.

Парохъ: Михаилъ Гелитовичъ, префектъ касы дек., сов. М. Консист. зъ водзн. крыл., властитель поч. медалю за 40 лѣтну вѣрну службу,

Въ матерн. число душъ 1962

Въ дочерн. Любѣнь малый vel Любѣнокъ ч. д. 615 Ц.

Св. Тройцы и Коссовецъ ч. д. 300, разомъ 915

Разомъ 2877

Лат. 522, прот. 31, жид. 230; Люб. мал. лат. 14, жид. 4; Коссов. лат. 5, жид. 7.

Школа 2-кл., я. выкл. рускій, д. о. гр.-кат. 180. Склепъ громадскій.

Дотація, город. 3 м., орн. поля 25 м., сѣн. $19\frac{1}{2}$ м., доходъ зъ поля 316 К. 98 сот., дровъ $10\frac{1}{2}$ саж., дод. конгр. 1111 К.

98 сот., зъ того под. 134 К. 64 сот., вольне мливо, проскурне. Дѣмъ мур. Дякъ испыт.

Староство, урядъ под. и судъ Городокъ, почта, ст. тел. и зел. въ мѣсци.

- 16. МАЛКОВИЧЪ** С. П. Ц. Рожд. Пр. Д. Б. стара, дер., поблагословлена $\frac{29}{11}$ 1772 р. деканомъ городецкимъ Юсифомъ Дунаевскимъ. Грамоту подписавъ перем. еп. Атанасій Шептицкій, бо городецкій деканатъ належавъ тогды до перем. епархіи. Кан. виз. 1877. Нова церковь муруе ся.

Патронъ: Адольфъ бар. Бруницкій.

Парохъ: Михаилъ Царь, ж.

Въ матерн. число душъ 1192

Въ дотерн. Черляны 469

» » Артищѣвъ 325

Разомъ 1986

Лат. 24, жид. 64; Черлян. лат. 520, естъ каплица Преобр.

Госп. спѣл. зъ Русинами, жид. 110, Арт. лат. 29, жид. 15.

Школа 1-кл., я. выкл. рускій, д. о. гр.-кат. 160; Въ Черл. школ. 2-кл., я. выкл. польскій, д. о. гр.-кат. 70. Чит. Просвѣты въ Малковичахъ чл. 50 и въ Черлянахъ.

Дотяція, города 3 м., орн. поля 75 м., сѣн. 12 м., лѣса 14 м., доходъ зъ поля 355 К. 58 сот. проскур. in natura по $\frac{1}{4}$ кѣрця ячменю почислене 120 К. 24 сот., мешне 60 К., дод. конгр. 985 К. 90 сот., зъ того под. 122 К. 96 сот. Дѣмъ мур. Дякъ неиспыт.

Староство, судъ, урядъ под. и ст. зел. Городокъ 5 клѣм. почта и ст. тел. Черляны.

Примѣтка. Въ Малковичахъ естъ каплица богослуж. Покрова Преч. Д. М.

- 17. МАЛЬЧИЦЪ** С. П. Ц. Св. Димитрія, дер., збуд. 1726. митр. Атанасіемъ Шептицкимъ, кан. виз. 1877.

Патронъ: Берта Зембица.

Парохъ: Андрей Обрѣзковъ, ж.

Въ матерн. зъ прилуч. Залуже ч. д. 217 разомъ ч. д. 1878

Лат. 3, жид. 15. Залуче, лат. 10, жид. 4.

Школа 1-кл., я. выкл. рускій, д. о. гр.-кат. 120.

Дотяція, город. $\frac{1}{2}$ м., орн. поля 30 м., сѣн. 40 м., доходъ зъ поля 271 К. 42 сот., додат. конгр. 989 К. 84 сот., зъ того под. 92 К. 38 сот., проскурне in natura, вольне мливо. Дѣмъ дер. Дякъ испыт.

Староство Городокъ, судъ, и урядъ под. Яновъ, почта, ст. тел. и зел. Мшана, 4 клѣм.

Примѣтка. Фундацію для парохіи зробивъ кн. Севастіанъ Францъ Любомирскій $\frac{27}{6}$ 1689. Властитель Мальчиць митр. Атанасій Шептицкій выбудовавъ нову церковь, побльшивъ ерекцію а на заходы тог-

дашного пароха Іоана Королевича освободивъ мальчицкого душпаствя-
ря вѣдъ всякихъ данинъ для двора т. е.: danin, rowozów, szagwarków,
dziesięcin oczkowego et. et. ($\frac{6}{5}$ 1729 р.)

18. МШАНА С. П. Ц. Воведенія въ Храмъ П. Д. Б. мур., збуд.,
1789 Анною Шептицкою, кан. виз. 1877.

Патронъ: Адольфъ Зелъгманъ.

Парохъ: Лукіянь Сьчиньскій, ж.

Въ матерн. число душъ 981

Въ дочерн. Суховоля, Ц. Св. Іоанна Богосл., дер. 555

Разомъ 1536

Лат. 281, жид. 19; Суховоля, лат. 198, жид. 17.

Школа 1-кл., я. выкл. рускій, д. о. гр.-кат. 108. Чит. Просвѣты
чл. 140 и склепъ читаль., поз. каса Райфайзена.

Дотація орн. пола. 69 м., сѣн. 35 м., дохѣдъ зъ поля 621 К.

72 сот., дод. конгр. 805 К. 80 сот., зъ того под. 211 К. 72

сот. Дѣмъ мур. Дякъ испыт.

Староство Городокъ, судъ и урядъ под. Янѣвъ, почта,
ст. тел. и зел. въ мѣсци.

19. ПОВѢТНО С. П. Ц. Покрова П. Д. Б., мур., кан. виз. 1877.

Патронъ: Архіепископъ львѣвскій обр. лат.

Парохъ: Володимиръ Лотоцкій, ж.

Въ матерн. ч. д. 610, Сторона и Зушицѣ ч. д. 590 раз. 1200

Въ дочерн. Цунѣвъ, Ц. Вовед. въ Храмъ П. Д. Б. 700

Разомъ 1900

Лат. 85 есть костель и парохія, прот. 7, жид. 8.

Дотація, город. 1 м. 16□ с., орн. поля 64 м., сѣн. 15 м., дохѣдъ

зъ поля 232 К. 18 сот., $\frac{9}{10}$ вѣдъ капит. за выкуп. поля

168 К. 96 сот., дровъ 2 сяг., за вык. проск. 200 К., дод.

конгр. 725 К. 92 сот., зъ того под. 91 К. 50 сот., вольне

мливо, вольне рыболовство. Дѣмъ мур. Дякъ неиспыт.

Староство, судъ и урядъ под. Городокъ, почта, ст. тел.
и зел. Мшана 3 $\frac{1}{2}$ клѣм.

Примѣтка. Парохія Повѣтно основана мабудъ еще за русскихъ
князѣвъ. Лат. костель фундованый 1427 р., а въ архивѣ лат. уряду
парохіяльного есть грамота, въ котрой мовить ся: »Fundata (ecclesia)
per haereditem eiusdem villae Waysko (Вашко) Mowonczyc.«

20. СТАРИСКА С. П. Ц. Рожд. П. Д. Б., дер., кан. виз. 1877.

Патронъ: Александръ де Завидоскій Вайсманъ.

Парохъ: Леонардъ Харламповичъ, вд.

Число душъ 1653

Лат. 62, прот. 27, жид. 30.

Школа 1-кл., я. выкл. рускій, д. о. гр.-кат. 79. Читальня, поз.
каса и склепъ громад.

Дотація, город. 1463□ с., орн. поля 66 м. 357□ с., сѣн. 31 м. 1353□ с., лѣса 101 м. 160□ с., пасов. 5 м. 1453□ с., дохѳдъ зъ поля 459 К. 78 с., дровъ 24 сят., вѳльне мливи, дод. конгр. 856 К. 60 сот., зъ того под. 156 К. 56 сот. Дѳмъ дер. Дякъ неисп.

Староство, судъ, урядъ под. и ст. тел. Яворѳвъ, почта Шкло, ст. зел. Янѳвъ 16 кльм.

Примѣтка. Въ Старискахъ бувъ монастирь василіянської. Въ парохіяльнѳмъ архивѣсть инвентарь (15/2 1810) монастирской церкви Рожд. Пр. Д. М., котра опѳсля стала парохіяльною церквою.

21. СТРАДЧЬ С. П. Ц. Успенія П. Д. Б., мур., кан. виз. 1877.

Патронъ: Агеноръ гр. Голуховскій.

Парохъ: Василій Бѳлецкій, зъ вѳдзн. крыл., ж.

Въ матерн. число душъ 554

Въ дочерн. Порѣче зъ Ротенганъ 361

» » Ставки ч. д. 340, Ямельна ч. д. 336 разомъ 676

Разомъ 1591

Лат. 14, прот. 8, жид. 16; Пор. лат. 6, прот. 30, жид. 4;

Ставки лат. 8, жид. 6; Ямель. лат. 180, жид. 24.

Школа 1-кл., я. выкл. рускій, д. о. гр.-кат. 66.

Дотація, город. 3 м. 1106□ с., орн. поля 50 м. 1253□ с., сѣн. 59 м. 625□ с., пасов. 22 м. 502□ с., лѣса 44 м. 282□ с., дохѳдъ зъ поля 463 К. 18 сот., за выкупъ проск. 60 К. 96 сот., за вык. дерева и вѳль. млива 198 К. 56 сот., за вѳдступлений ерекц. грунта дворови въ Яновѳ 168 К., дод. конгр. 490 К. 98 сот., зъ того под. 158 К. 8 сот. Дѳмъ мур. Дякъ испит.

Староство Городокъ, судъ, урядъ под., почта, ст. зел. и тел. Янѳвъ, 2 кльм.

Примѣтка. Въ Страдчи бувъ монастирь василіянської на горѣ положений, де теперъ стоить парохіяльна церковь. Въ печерахъ покопаныхъ въ тѳй горѣ мали подвизати ся до XVI вѣку монахи печерники. Татари напавши на монастирь зруйновали его, а монахѳвъ подушили въ печерѣ димомъ, розложивши огонь передъ печерою. (См. Шематизмъ васил. 1867 р.)

22. ЯНѳВЪ М. П. Ц. Вознесенія Христова, мур., кан. виз. 1877.

Патронъ Агеноръ гр. Голуховскій.

Парохъ: Николай Стрѣльбицкій, зъ вѳдзн. крыл., членъ Рады повѣт. вдов.

Въ матерн. зъ прилуч. Залѣсе 201, число душъ 952

Въ дочерн. Лелѣхѳвка, Ц. Успенія П. Д. Б. 350

Разомъ 1302

Лат. 602, естъ парохія, прот. 52, жид. 1243; Залѣсе, лат. 41, прот. 6, жид. 29; Лелѣх. лат. 38, жид. 6.

Школа 4-кл. я. выкл. польскій, д. о. гр.-кат. 130, поз. каса гром. и каса сист. Райфайзена для Янова, Залѣся и Лелѣхѳвки.

Дотація город. $\frac{3}{4}$ м., орн. поля $33\frac{3}{4}$ м., сѣн. 4 м., лѣса 17 м., дохѡдъ зъ поля 99 К. 3 сот., дод. конгр. 1027 К. 29 сот., зъ того под. 36 К. 38 сот., дровь 24 сѣг., $\frac{0}{100}$ 151 К. 94 с., Дѡмъ мур. Дякъ испыт.

Староство Городокъ, судъ, урядъ под., почта, ст. тел. и зел. въ мѣсци.

Городецкій деканатъ числить душъ 38.774

8. Журавеньскій деканатъ.

Деканъ:

Всч. О. Иляріонъ Гошовскій, зъ вѡдзн. крыл., вице-маршалокъ Рады повѣтовой въ Жидачевѣ, парохъ въ Журавнѣ.

I. Мѣстодеканъ;

Всч. О. Теодоръ Величковскій, зъ вѡдзнак. крыл., парохъ въ Букачѡвцяхъ.

II. Мѣстодеканъ:

Всч. О. Тома Березовскій, испытователь синодальный, парохъ въ Дубравцѣ.

Комисаръ орд. для справъ сервитут.

Всч. О. Емилянъ Чернянскій, зъ вѡдзнак. крылош. парохъ въ Томашѡвцяхъ.

1. БОРТНИКИ С. П. Ц. Собора П. Д. Б., дер. кан. виз. 1894, кард. Сильвестеръ Сембратовичъ.

Патронъ: Корнелія Нѣвицка.

Парохъ: Кирилъ Левицкій, ж.

Число душъ 906

Лат. 50, есть прив. каплица богослужевна въ дворѣ, прот. 7, жид. 40.

Школа 1-кл., я. выкл. рускій, д. о. гр.-кат. 140. Читальня »Зоря« мае 35 членѡвъ.

Дотація, город. 2 м., орн. поля 56 м., сѣн. 8 м., дохѡдъ зъ поля 199 К. 60 с., дод. конгр. 1025 К. 60 с., зъ того под. 102 К. Дѡмъ мур. Дякъ неисп.

Староство Бѡбрка, судъ и урядъ под. Ходорѡвъ, почта ст. тел. и зел. въ мѣсци.

2. БУКАЧОВЦЪ М. П. Ц. Рождества Хр., мур., кан. виз. 1894.

Патронъ: Генрикъ бар. Кронвальдъ Християни.

Парохъ: Теодоръ Величковскій, ж. я. в.

Въ матерн. число душъ 637

Въ дочерн. Слобода 263

» » Посвержь 54

Разомъ 954

Лат. 450, есть парохія, жид. 889; Слоб. лат. 81, жид. 15;

Посвержь лат. 18, жид. 4.

Школа 4-кл., я. выкл. польскій, д. о. гр.-кат. 84.

Дотяція, город. 1 м. 1542□ с., орн. поля 49 м. 622□ с., сѣн.

32 м. 1157□ с., доходъ зъ поля 428 К. 46 с., опалу 10

сяг., зъ облиг. 14 К. 72 сот., дод. конгр. 859 К. 58 сот.,

зъ того под. 145 К. 88 сот. Дѣль мур. Дякъ неиспыт.

Староство Рогатынь, судъ урядъ под. Бурштынъ, почта, ст. тел. и зел. въ мѣсци.

3. ВИШНѢВЪ С. П. Ц. Чуда Св. Михаила, дер., кан. виз. 1894.

Патронъ: Кольонія Мазурѡвъ и Исидоръ Ковалевскій.

Парохъ: Павло Филиповскій, ж.

Число душъ 907

Лат. 20, прот. 4, жид. 40.

Школа 1-кл., я. выкл. рускій, д. о. гр.-кат. 107. Чит. общ. им.

Качков. чл. 40.

Дотяція, город. 3 м., -орн. поля 27 м., сѣн. 30 м., лѣса 10 м.,

доходъ зъ поля 116 К. 96 с., дод. конгр. 1083 К. 54 сот.,

зъ того под. 79 К. 30 сот. Дѣль дер. лихій. Дякъ неисп.

Староство Рогатынь, урядъ подат. и судъ Бурштынъ, почта въ мѣсци, ст. тел. Букачѡвцѣ, ст. зел. Новосельцѣ $3\frac{1}{2}$ кльм.**4. ВОЛОДИМИРЦЪ** С. П. Ц. Св. Іоанна Крест., дер., к. в. 1894.

Патронъ: Антоній Скушинскій.

Парохъ: Володимиръ Була, ж.

Сотр. прив. Романъ Ярославъ Березовскій, ж.

Число душъ 941

Лат. 11, жид. 14.

Школа 1-кл., я. выкл. рускій, д. о. гр.-кат. 108. Чит. тов. Про-

свѣты въ упадку; шпихл. и поз. каса гром.

Дотяція, город. $\frac{3}{4}$ м., орн. поля 50 м., сѣн. 23 м., доходъ зъполя 341 К. 58 сот., опалу $18\frac{3}{4}$ сяг., дод. конгр. 838 К.

68 сот., зъ того под. 116 К. 66 сот. Дѣль дер. Дякъ испит.

Староство Жидачѣвъ, судъ, урядъ под., почта и ст. тел. Журавно, ст. зел. Новосельцѣ 11 кльм.

5. ГОЛЕСХОВЪ С. П. Ц. Св. Антонія, дер., кан. виз. 1894.

Властитель Израилить.

Завѣдатель: Володимиръ Чепѣль, ж.	
Въ матерн. число душъ	700
Въ дочерн. Лабшинъ	200
Разомъ	900

Лат. 19, жид. 48; Лабш. жид. 9.

Школа 1-кл., я. выкл. рускій, д. о. гр.-кат. 90. Чит. общ. им. Качков., поз. каса гром.

Дотація, город. 1 м., орн. поля 25 м., сѣн. 15 $\frac{1}{2}$ м., лѣса 2 м., посов. 5 $\frac{1}{2}$ м., доходъ зъ поля 194 К. 52 с., дровъ 15 сѣг., дод. конгр. 1047 К. 92 сот., зъ того под. 66 К. 24 сот. Дѣмъ дер. Дякъ неиспыт.

Староство Жидачѣвъ, судъ и урядъ подат. Журавно, почта, ст. тел. и зел. Бортники 6 клѣм.

6. ГРИГОРѢВЪ С. П. Ц. Рождества П. Д. Б., дер. кан. виз. 1894.

Патронъ: Казимиръ гр. Ростворовскій.	
Парохъ: Михаилъ Бачиньскій, вд.	
Въ матерн. число душъ	740
Въ дочерн. Черемхѡвъ, Ц. Покрова П. Д. Б.	300
Разомъ	1040

Лат. 290, жид. 30; Черем., лат. 31, жид. 11.

Школа 1-кл., я. выкл. рускій, д. о. гр.-кат. 98. Черем. шк. 1-кл. я. выкл. рускій, д. о. гр.-кат. 72. Чит. Просвѣты чл. 89; склепъ читаль.

Дотація, город. 1 $\frac{1}{2}$ м., орн. поля 73 м., сѣн. 15 м., доходъ зъ поля 476 К. 93 с., дровъ 18 сѣг., дод. конгр. 855 К. 24 с., зъ того под. 151 К. 26 сот. Дѣмъ мур. Дякъ неиспыт.

Староство, судъ и ур. под. Рогатинъ, почта Журѡвъ, ст. тел. и зел. Новосельцѣ шляхотскій 6 клѣм.

7. ДОЛГА С. П. Ц. Рождества Христ., дер., кан. виз. 1894.

Патронъ: Кольонія мазурска.	
Парохъ: Іоанъ Павлусевичъ, ж.	
Въ матерн. зъ дочерн. Ц. Св. О. Николая ч. д.	1200
Въ прилуч. Перекосы, Ц. Св. Михаила дер.	762
Разомъ	1962

Лат. 554, естъ костель и экспон. сотрудинокъ, жид. 12; Перек. лат. 69, жид. 6.

Школа 2-кл., я. выкл. рускій, д. о. гр.-кат. 201. Чит. Просвѣты, чл. 65, поз. каса и склепъ гром.

Дотація, город. 1123□ с., орн. поля 116 м., сѣн. 6 м. 524□ с., корчѣвъ 43 м. 820□ с., неуж. 2 м., доходъ зъ поля 315 К. 58 с., дод. конгр. 957 К. 62 с., зъ того под. 144 К. 38 с. Дѣмъ дер. Дякъ неисп.

Староство и ст. зел. Калушь 18 клѣм., судъ, урядъ под. и ст. тел. Войнилѡвъ, почта Негѡвцѣ.

8. ДУБРАВКА С. П. Ц. Св. О. Николая, дер., кан. виз. 1894.
Патронъ: Зузанна Скшиньска.

Парохъ: Тома Березовскій, ж., я. в.

Въ матерн. число душъ 713

Въ доч. Тернавка, Ц. Рож. П. Д. Б. и часть Буянова 426

Разомъ 1139

Лат. 3, жид. 12; Терн. лат. 14, жид. 10.

Школа 1-кл., я. выкл. рускій, д. о. гр.-кат. 136; Терн. шк. 1-кл. я. выкл. рускій, д. о. гр.-кат. 78. Читальня въ упадку; шпихл. и поз. каса гром., склепъ на удѣлахъ.

Дотація, город. 1 м. 41□ с., орн. поля 31 м. 396□ с., сѣн. и пав. сов., 4 м. 911□ с., неуж. 3 м. 1171□ с., доходъ зъ поля 168 К. 1 с., дровъ 11 сѣг., дод. конгр. 1094 К. 62 с., зъ того под. 57 К. 20 сот. Дѣла дер. Дяка нема, его заступаютъ члены Товариства св. Давида.

Староство Жидачѣвъ, судъ, урядъ под., почта и ст. тел. Журавно, ст. зел. Новосельцѣ 22 кльм.

9. ЖУРАВНО М. П. Ц. Св. Михаила, мур., кан. виз. 1894.

Патронъ: Зузанна Скршиньска зъ Жебровскихъ.

Парохъ: Иляріонъ Гошовскій, ж., я. в.

Катех. и сотруд. прив. Іосифъ Логиньскій, вд.

Въ матерн. число душъ 890

Въ дочерн. Побереже, Ц. Воведенія въ Хр. П. Д. Б. 595

» » Адамѡвка, 336

Разомъ 1821

Лат. 588, есть парохія, прот. 1, жид. 1550; Побер. лат. 53, прот. 1, жид. 85; Адам. лат. 111, жид. 43.

Школы спѣльнй для дѣлои парохіи 4-кл. муж. и 4-кл. жѣн. въ обохъ я. выкл. польскій, д. о. гр.-кат. 164. Чит. общ. им. Качков. чл. 86.

Дотація, город. 3 м. 648□ с., орн. поля 99 м., сѣн. 41 м., доходъ зъ поля 890 К. 90 сот., опалу 12 сѣг. дод. конгр. 542 К. 24 сот., зъ того под. 303 К. 94 сот. Дѣла мур. Дякъ испыт.

Староство Жидачѣвъ, урядъ под., судъ, почта и ст. тел. Журавно, ст. зел. Новосельцѣ.

10. ЖУРѠВЪ С. П. Ц. Димитрія, дер. кан. виз. 1894.

Патронъ: Стефанъ Тустановскій.

Парохъ: Алексій Пристай, ж.

Въ матерн. число душъ 335

Въ дочерн. Пѡдмихайлѡвцѣ, Ц. Чуда Св. Михаила 525

Разомъ 860

Лат. 265, есть парохія и монастырь СС. Доминиканокъ, жид. 200; Пѡдмих. лат. 25, жид. 10.

Школа 1-кл., я. выкл. польскій, д. о. гр.-кат. 38; Пѡдмих. шк.

1-кл., я. выкл. рускій, д. о. гр.-кат. 72. Чит. Просвѣты чл. 35, шпихл. и крамница читал.; Подмих. чит. Просвѣты.
 Дотація, город. 1 м., орн. поля 36 м., сѣн. 34 м., лѣса 10 м., дохѳдъ зъ поля 338 К. 30 сот., дод. конгр. 999 К. 62 с., зъ того под. 108 К. 2 сот. Дому и будинкѳвъ нема; парохъ мешкае въ старѳй школѳ. Дякъ неисп.
 Староство Рогатынъ, судъ и урядъ под. Бурштынъ, почта въ мѣсци., ст. тел. и зел. Букачѳвцѳ 7 кльм.

11. КОЗАРА С. П. Ц. Вм. Параскевіи, дер., кан. виз. 1894.

Патронъ: Александеръ Кшечуновичъ.

Парохъ: Теофиль Войтовичъ, ж.

Въ матерн. число душъ 994

Въ дочерн. Журавенко, Ц. Успенія П. Д. Б. дер. 498

Разомъ 1492

Лат. 171, жид. 13; Журав. лат. 11, прот. 4, жид. 18.

Школа 1-кл., я. выкл. рускій, д. о. гр.-кат. 150; Журав. шк. 1-кл. я. выкл. рускій, д. о. гр.-кат. 90. Читальня Просв. чл. 30, поз. каса и склепъ гром.; Журав. поз. каса гром.

Дотація, орн. поля 96 м. 766□ с., сѣн. 44 м. 1568□ с., лѣса 15 м. 988□ с., дохѳдъ зъ поля 777 К. 38 сот., дод. конгр. 708 К. 80 сот., зъ того под. 264 К. 68 сот. Дѳмъ мур. Дякъ неисп.

Староство Рогатынъ, судъ и урядъ под. Бурштынъ, почта, ст. тел. и зел. Букачѳвцѳ 6 кльм.

12. КОЛОКОЛИНЪ С. П. Ц. Собора Св. Іоанна Крестителя, дер., кан. виз. 1894.

Властитель Израилитъ.

Парохъ: Петро Петрицкій, ж.

Число душъ 996

Лат. 54, жид. 28.

Школа 1-кл., я. выкл. рускій, д. о. гр.-кат. 148. Чит. Просв. чл. 236, склепъ чит.; шпихлѳръ и поз. касу читаль. (зъ кап. 3000 К.) власти розвязали.

Дотація, орн. поля 36 м. 708□ с., сѣн. 18 м. 67□ с., лѣса 7 м. 1027□ с., за выкупъ млива 2 К. 36 сот., дод. конгр. 786 К. 66 сот., зъ того под. 99 К. 86 сот. (Темпоралія не вѳддано парохови.)

Староство Рогатынъ, судъ и урядъ под. Бурштынъ, почта, ст. тел. и зел. Букачѳвцѳ 6 кльм.

13. ЛЯХОВИЧЪ ПОДОРОЖНІЙ С. П. Ц. Собора П. Д. Б., дер., кан. виз. 1894.

Патронъ: Едмундъ и Александеръ гр. Дѳдушицкій.

Парохъ: Левъ Кордасевичъ, ж.

Въ матерн. зъ присѣл. Демня и Маринка ч. д.	950
Въ дочерн. Изидорѡвка, Ц. Св. Димитрія	560
» » Крехѡвъ	250

Разомъ . . . 1760

Лат. 30, жид. 25; Изидор. лат. 40, жид. 6; Крех. лат. 15, жид. 5.

Школа 1-кл., я. выкл. рускій, д. о. гр.-кат. 80; Изидор. шк. 1-кл. я. выкл. рускій, д. о. гр.-кат. 40; Крех. шк. 1-кл. я. выкл. рускій, д. о. гр.-кат. 30.

Дотація, город. 2 м., орн. поля 57 м., сѣн. 33 м., неуж. 5 м. доходъ зъ поля 348 К. 28 сот., опалу 16 сѣг., дод. конгр. 987 К. 36 сот., зъ того под. 116 К. 64 сот. Дѡмъ мур. Дякъ испыт.

Староство Жидачѣвъ, судъ, урядъ под., почта и ст. тел. Журавно, ст. зел. Кохавина 12 клѣм.

14. ЛЯХОВИЧЪ ЗАРЪЧНІЙ С. П. Ц. Воскресенія Христоваго, дер. кан. виз. 1894.

Патронъ: Антоній Волковицкій.

Парохъ: Левъ Фицаловичъ, зъ вѡдзн. крыл., ж.

Въ матерн. число душъ	995
---------------------------------	-----

Въ дочерн. Лискѡвъ, Ц. Св. Михаила дер.	599
---	-----

» » Корчѡвка, Ц. Покрова П. Д. Б., дер.	339
---	-----

Разомъ . . . 1933

Лат. 13, жид. 27; Лиск. лат. 16, жид. 14; Корч. лат. 15, жидѡвъ 3.

Школа 2-кл., я. выкл. рускій, д. о. гр.-кат. 123; Лискѡвъ шк. 1-кл., я. выкл. рускій, д. о. гр.-кат. 77; Корчѡвка шк. 1-кл. я. выкл. рускій, д. о. гр.-кат. 57. Читальня має 24 чл., шпихлѣръ церковный, позичк. каса и склепъ громадскій. Корчѡвка поз. каса гром.

Дотація, город. 1 м., орн. поля 105 м., сѣн. 51 м., доходъ зъ поля 456 К. 22 сот., дровъ 12 сѣг., дод. конгр. 911 К. 44 сот., зъ того под. 155 К. 17 сот. Дѡмъ лѣпянка. Дякъ неисп.

Староство Жидачѣвъ, судъ, урядъ под., почта и ст. тел. Журавно, ст. зел. Новосѣлцѣ.

15. ЛЮБША С. П. Ц. Св. Симеона Столп., мур., кан. виз. 1894.

Патронъ: Стефанъ Мичковскій.

Парохъ: Маріянъ Заячковскій, ж.

Въ матерн. число душъ	630
---------------------------------	-----

Въ дочерн. Смугѡвъ, Ц. Св. Михаила, дер.	321
--	-----

» » Мазурѡвка	301
-------------------------	-----

Разомъ . . . 1252

Лат. 180 прот. 6, жид. 82; Смуг. лат. 27, жид. 14; Мазурѡвка лат. 10, жид. 16.

Школа 1-кл., я. выкл. рускій, д. о. гр.-кат. 81; Мазур. шк. 1-кл. я. выкл. рускій, д. о. гр.-кат. 43. Чит. Просв. чл. 30; шпихлѣрь громад., позич. каса сист. Райфайзена.

Дотація, город. 5 м., орн. поля 65 м., сѣн. 12 $\frac{1}{2}$ м., неуж 12 $\frac{1}{2}$ м., доходъ зъ поля 709 К. 54 сот., дод. конгр. 773 К. 14 сот., зъ того под. 237 К. 50 сот., проскурне 67 К. 32 сот. Дѣмъ дуже лихій. Дякъ неисп.

Староство Жидачѣвъ, судъ, урядъ под., почта и ст., тел. Журавно, ст. зел. Жидачѣвъ 14 клѣм.

16. ЛУКА С. П. Ц. Св. Іоанна Златоустого, дер., кан. виз. 1894. Патронъ: Генрикъ Прекъ.

Парохъ: Володимиръ Яновичъ, вд.

Въ матерн. число душъ 562

Въ дочерн. Цвѣтова, Ц. Св. О. Николая, дер. 637

Разомъ 1199

Лат. 65, жид. 39; Цвѣтова лат. 80, жид. 11.

Школа 1-кл., я. выкл. рускій, д. о. гр.-кат. 50; въ Цвѣтовѣй школа зъ выкл. языкомъ рускимъ необсаджена.

Дотація, город. 2 м., орн. поля 37 м., сѣн. 20 м., доходъ зъ поля 374 К. 58 сот., дровъ 21 сѣг., дод. конгр. 825 К. 42 сот., зъ того под. 162 К. 16 сот. Дѣмъ дер. Дякъ неисп.

Староство Калушь, судъ и урядъ под. Войнилѣвъ, ст. тел., зел. и почта Букачѣвцѣ 6 клѣм.

17. МЕЛЬНИЧЬ С. П. Ц. Св. О. Николая, дер., кан. виз. 1894.

Патронъ: Зузанна Скршиньска.

Парохъ: Аполинарій Гриневецкій, ж.

Въ матерн. число душъ 504

Въ дочерн. Боянѣвъ Ц. Рождества Хр. дер. 738

» » Лютинка, Ц. Покрова П. Д. Б. дер. 309

Разомъ 1551

Лат. 12, жид. 23; Боянѣвъ лат. 5, жид. 27; Лютинка лат. 16, жид. 9.

Школа 1-кл., я. выкл. рускій, д. о. гр.-кат. 103; Боян. шк. 1-кл. я. выкл. рускій, д. о. гр.-кат. 74; Лютин. шк. 1-кл., я. выкл. рускій, д. о. гр.-кат. 64. Чит. Просвѣты 27 чл., поз. каса гром., Боян. читальня Просвѣты чл. 20., поз. каса гром., склепъ на удѣлахъ.

Дотація, орн. поля 121 м. 144□ с., сѣн. 50 м., доходъ зъ поля 520 К. 82 сот., дровъ 26 сѣг., дод. конгр. 724 К. 62 сот., зъ того под. 186 К. 64 сот. Дѣмъ мур. Дякъ неисп., есть хоръ.

Староство Жидачѣвъ, судъ, урядъ под., почта и ст. тел. Журавно, ст. зел. Новоселцѣ 11 клѣм.

18. МЛЫНИЦЪ С. П. Ц. Св. О. Николая, дер., кан. виз. 1894.

Патронъ: Капитула львѣвска обр. лат.

Парохъ: Іоанъ Маркевичъ, ж.

Въ матерн. число душъ 583

Въ дочерн. Журавкѣвъ 200

Разомъ 783

Лат. 400, мають каплицю богослужебну, належать до пар. въ Журавнѣ, жид. 15; Журавкѣвъ лат. 40, жид. 6.

Школа 1-кл., я. выкл. польскій, д. о. гр.-кат. 75; Журавкѣвъ шк. 1-кл., я. выкл. рускій, д. о. гр.-кат. 50. Читальня общ. им. Качков., шпихл., поз. каса и крамница громад.; Журав. крамница громадска.

Дотація, город. 3 м., орн. поля 21 м., сѣн. 10 м., дохѣдъ зъ поля 254 К. 86 сот., дод. конгр. 1053 К. 44 сот., зъ того под. 90 К. 66 сот., $\frac{1}{10}$ зъ облиг. 8 К. 40 сот. Дѣмъ дер. Дякъ неисп.

Староство, и ст. зел. Жидачѣвъ 11 кльм. судъ, урядъ под. Журавно, почта, и ст. тел. Бережница королѣвска.

19. МОНАСТЫРЕЦЪ С. П. Ц. Св. О. Николая, дер., кан. виз. 1894.

Патронъ: Зузанна Скршиньска.

Парохъ: Александеръ Джулинскій, ж.

Въ матерн. зъ дочерн. Ц. Успенія П. Д. Б. ч. д. 1973

Въ дочерн. Которины, Ц. Воздвиж. Ч. Креста, дер. 490

Разомъ 2463

Лат. 14, жид. 35; Котор. лат. 38, жид. 14.

Школа 2-кл., я. выкл. рускій, д. о. гр.-кат. 292; Котор. шк. 1-кл. я. выкл. рускій, д. о. гр.-кат. 60. Шпихлѣръ и поз. каса громад., склеп. церковный; Котор. шпихл. и поз. каса громад., склепъ церковный.

Дотація, орн., поля 131 м., сѣн. $62\frac{1}{2}$ м., дровъ 12 сѣг., дод. конгр. 702 К. 24 сот., зъ того под. 261 К. 80 сот. Дѣмъ дер. Дякъ неиспыт.

Староство Жидачѣвъ, судъ, урядъ под., почта и ст. тел. Журавно, ст. зел. Новосельцѣ 20 кльм.

20. НОВОШИНЫ С. П. Ц. Св. О. Николая, мур., кан. виз. 1894.

Патронъ: Генрикъ бар. Кронвальдъ Християни.

Парохъ: Александеръ Любѣнецкій, вд.

Число душъ 516

Лат. 9, жид. 5.

Школа 1-кл., я. выкл. рускій, д. о. гр.-кат. 59. Шпихлѣръ гром., поз. каса церковна.

Дотація, город. $1\frac{3}{4}$ м., орн. поля $26\frac{1}{4}$ м., сѣн. 14 м., дохѣдъ зъ поля 148 К. 88 сот., дровъ 12 сѣг. дод. конгр. 930 К.

74 сот., зъ того под. 54 К. 54 сот. Дѣмъ лѣпянка. Дякъ неиспыт.

Староство Жидачѣвъ, судъ, урядъ под., почта и ст. тел. Журавно, ст. зел. Новосельцѣ 5 кльм.

21. ОБЛАЗНИЦЯ С. П. Ц. Св. Евстахія, дер., кан. виз. 1894.

Патронъ: Альбрехтъ Зелибъ.

Парохъ: Антоній Пѣдлѣсецкій, вд.

Въ матерн. число душъ 492

Въ дочерн. Нове село 122

» » Махлинецъ 30

Разомъ 634

Лат. 120, прот. 1, жид. 12; Нове село лат. (нѣмцѣвъ) 600, жидѣвъ дуже много.

Школа 1-кл., я. выкл. рускій, д. о. гр.-кат. 137; Нове село шк. 1-кл. я. выкл. нѣмецко-польскій, д. о. гр.-кат. 11. Читал. общ. им. Качков. член. 47, позич. каса громадска, склепъ братскій.

Дотація, город. 3 м., орн. поля 37 м., сѣн. 22³/₄ м., дохѣдъ зъ поля 181 К. 8 сот., дод. конгр. 1072 К. 32 сот., зъ того под. 73 К. 96 сот. Дѣмъ дер. Дякъ неиспыт.

Староство Жидачѣвъ, судъ, урядъ под. Журавно, поч. Нове село коло Стрыя, ст. тел. и зел. Гнѣздичѣвъ — Кохавина 8 кльм.

22. ПРОТЕСЫ С. П. Ц. Чуда Св. Михаила, дер., кан. виз. 1894.

Патронъ: Зузанна Скршиньска.

Парохъ: Іоанъ Рудницкій, ж.

Въ матерн. число душъ 697

Въ дочерн. Дуброва, Ц. Успенія П. Д. Б., дер. 438

Разомъ 1135

Лат. 112, жид. 10; Дуброва, лат. 55, жид. 5.

Школа 1-кл., я. выкл. рускій, д. о. гр.-кат. 85; Въ Прот. и Дубровѣ склепы церковнй.

Дотація, город. 2 м. 114□ с., орн. поля 44 м. 400□ с. сѣн. 32 м. 974□ с., дохѣдъ зъ поля 148 К. 38 с., дод. конгр. 1080 К. 50 с., зъ того под. 53 К. 42 с. Дѣмъ дер. Дякъ неисп.

Староство Жидачѣвъ, судъ, урядъ под., почта и ст. тел. Журавно, ст. зел. Букачѣвцѣ 15 кльм.

23. ТОМАШѠВЦЪ С. П. Ц. Воведенія въ Храмъ П. Д. Б., дер. кан. виз. 1894.

Патронъ: Софія Уейска и Спакоемцѣ.

Парохъ: Емилянъ Чирняньскій, вд. я. в.

Въ матерн. зъ доч. Ц. Покрова П. Д. Б. ч. д. 1591.

Лат. 1434 мають каплицю, належать до парохіи въ Войниловѣ, прот. 60, жид. 71.

Школа 2-кл., о 3-хъ силахъ, я. выкл. рускій, д. о. гр.-кат. 285. (Кольонія мазурска має окремі 2 школы зъ польскимъ языкомъ выкладовымъ) Чит. Просв. 84 чл. и склепъ читальняный, поз. каса громадска.

Дотація, город. 4 м. 141□ с., орн. поля 121 м. 1420□ с., сѣн. 32 м. 1478□ с., дохѡдъ зъ поля 839 К. 56 сот., вѡльне млыво на 50 кѡрцѣвъ, дровъ 30 с., дод. конгр. 561 К. 62 с., зъ того под. 285 К. 86 с. Дѡмъ дер. Дякъ испыт.

Староство Калушь, судъ, урядъ под., почта и ст. тел. Войнилѡвъ, ст. зел. Мартинѡвъ 15 кльм.

24. **ЧАГРѢВЪ** С. П. Ц. Покрова П. Д. Б., дер., кан. виз. 1894. Патронъ: Володиславъ Чайковскій.

Парохъ: Альбинъ Раковскій, ж.

Число душъ 1250
Лат. 150, жид. 20.

Школа 1-кл., я. выкл. рускій, д. о. гр.-кат. 128. Чит. Просвѣты чл. 50, склепъ читальняный и поз. каса громадска.

Дотація, город. 6 м. 25□ с., орн. поля 68 м., сѣн. 26 м., дохѡдъ зъ поля 548 К., дровъ 26 сяг., дод. конгр. 791 К. 22 с., зъ того под. 198 К. 86 с., $\frac{1}{10}$ 12 Кор. рѡчно.

Староство Рогатынь, судъ и ур. под. Бурштынъ, почта ст. тель. и зель. Букачѡвцѣ 7 кльм.

25. **ЧЕРНѢВЪ** С. П. Ц. Преображ. Госп., мур., кан. виз. 1894. Властитель Израилить.

Парохъ: Игнатій Гарасевичъ, ж.

Въ мат. зъ доч. Ц. Вознесенія Хр. ч. душъ 1380

Въ доч. Посвѣржь 185

Разомъ 1565

Лат. 50, жид. 30., Посв., лат. 10, жид. 11.

Школа спѡльна зъ Посвѣржомъ 1-кл. я. выкл. рускій д. о. гр. кат. 230. Чит. Просв. чл. 30, поз. каса гром.

Дотація, город. 4 м. 1070□ с., поля 82 $\frac{1}{4}$ м., сѣн. 6 м., дохѡдъ зъ поля 461 58 с., дровъ 20 сяг. мягк., $\frac{1}{10}$ вѡдъ облиг. 30 Кор., дод. конгр. 854 К. 66 с., зъ того под. 157 К. 10 с. Дѡмъ мур. Дякъ неисп.

Староство Рогатынь, судъ и ур. под. Бурштынъ, почта ст. зел. и тель. Букачѡвцѣ 6 кльм.

Примѣтка. Въ Черневѣ есть стара, пропаятна деревяна Церковь Вознесенія Госп. а на кладбищи мур. каплиця Преоб. Госп.

26. **ЧЕРТѢЖЪ** С. П. Ц. Преп. М. Параскевіи, дер., кан. виз. 1894. Патронъ: Володимиръ Гарапихъ.

Парохъ: Іосифъ Величковскій, поч. сов. Митроп. Консист.
зъ водзн. крыл., вд.

Число душъ 1051
Лат. 11, жид. 8.

Школа 2-кл., я. выкл. рускій д. о. гр.-кат. 150. Шпихлѣрь и склепъ,
церковнй поз. каса громад.

Дотація, орн. поля 28 м., сѣн. 20 м., лѣса 16 м., доходъ зъ по-
ля 144 К., дод. конгр. 1046 Кор., зъ того под. 84 К. Дѣмъ
дер. лихій. Дякъ испыт.

Староство Жидачѣвъ, судъ, ур. подат., почта и стація
тель. Журавно, ст. зел. Новосельцѣ 22 кльм.

27. **ЯЙКѠВЦЪ** С. П. Ц. Воведенія въ Храмъ П. Д. Б. дер. кан.
виз. 1894.

Патронъ: Стефанъ Мичковскій.

Парохъ: Северинъ Борачокъ, ж.

Въ матер. число душъ 532

Въ доч. Жирава 578

Разомъ 1110

Лат. 91, жид. 22; Жирава, лат. 125, прот. 13, жид. 25.

Школа 1-кл., я. выкл. рускій, д. о. гр. кат. 76, Жирава шк. -1кл.
я. выкл. рускій, д. о. гр.-кат. 68. Чит. Просв. чл. 42, шпих.
и склепъ читальняннй, поз. каса гром.; Жирава Читальня
Просв. чл. 46, склепъ *Kółka rolnicz-ogo*.

Дотація, города 3 м., орн. поля 95 м., сѣн. 22 м., доходъ зъ
поля 511 К. 51 с., дровъ 14 сяг. дод. конгр. 847 К. 56 с.,
зъ того под. 177 К. 58 с. Дѣмъ дер. Дякъ неисп.

Староство Жидачѣвъ, судъ, ур. под. почта и ст. тель.
Журавно, ст. зел. Кохавина 9 кльм.

Журавеньскій деканатъ числить душъ 33.721

9. Залозецкій деканатъ.

Завѣдатель деканата:

Всч. О. Іоант Кулицкій, комисарь орд. въ справахъ
шкѠльныхъ, парохъ въ Маркополи.

Мѣстодеканъ:

Всч. О. Адамъ Витвицкій, парохъ въ Батьковѣ.

Комисарь орд. для справъ сервитут.

Всч. О. Іоанъ Стефановичъ, парохъ въ Мильнѣ.

1. **БАТЬКОВЪ** С. П. Ц. Св. Іоанна Богослова, дер. кан. виз. 1874 р. митр. Іосифъ Сембратовичъ.

Патронъ: Спадкоємцѣ Александра Ястржемьского.

Парохъ: Адамъ Витвицкій, ж., я. в.

Въ мат. число душъ 663

Въ доч. Лукавецъ, Ц. Покрова П. Д. Б. дер. 478

Въ доч. Гнѣдава, Ц. Чуда св. Михаила дер. 418

Разомъ 1559

Лат. 10, жид. 21; Лукав. лат. 35, жид. 20; Гнѣдава лат. 99, жид. 15.

Школа 1-кл., учить дяко-учитель, я. выкл. рускій, д. о. гр.-кат. 44; Лукавецъ шк. 1-кл. я. выкл. рускій, д. о. гр.-кат. 32; Гнѣдава шк. 1-кл. я. выкл. рускій, д. о. гр.-кат. 34. (Всѣ школы не зъорганизованій провизорично обсаджѣн). Въ Гнидавѣ склепъ громадскій.

Дотація, город. 1 м. 59□ с., орн. поля 86 м. 934□ с., сѣн. 30 м. 129□ с., пас. 5 м. 1509□ с., лѣса 39 м. 1446□ с., доходъ зъ поля 455 К. 55 с., вольне мливо, % 14 Кор. 82 сот., дод. конгр. 848 Кор. 37 сот., на под. 120 Кор. 93 с. Дѣмъ лѣпянка. Дякъ испыт.

Староство Броды, судъ, ур. под. и ст. тел. Залѣзцѣ, почта Маркопѣль, ст. зел. Зборѣвъ 24 клѣм.

2. **ВЕРБѢВЧИКЪ** С. П. Ц. Воскресенія Хр. мур. кан. виз. 1879.

Патронъ: Іосифъ Мьончинскій.

Парохъ: Кипріянь Дурбакъ, ж.

Въ мат. число душъ 400

Въ доч. Стриборѣвка Ц. Собора П. Д. Б. 400

Въ доч. Орѣховчикъ, Ц. св. Димитрія 350

Разомъ 1150

Лат. 30, жид. 20; Стриборѣвка лат. 25, жид. 10; Орѣхов. жид. 5.

Школа 1-кл. я. выкл. рускій, д. о. гр.-кат. 40.

Дотація, город. 1 $\frac{1}{2}$ м., орн. поля 100 м., сѣн. 50 м., доходъ зъ поля 463 К. 64 с., дод. конгр. 814 Кор. 78 сот., зъ того под. 164 Кор. 90 сот. Дѣмъ лѣпянка Дякъ неисп.

Староство Броды, судъ и ур. подат. Залѣзцѣ, ст. тель. Пѣдкамѣнь, почта Маркопѣль, ст. зел. Броды 5 миль.

3. **ВЕРТЕЛКА** С. П. Ц. Св. ВМ. Георгія, дер. кан. виз. 1879.

Патронъ: Альфонсина гр. Дѣдушица.

Парохъ: Яковъ Зробекъ, ж.

Число душъ 610

Лат. 19, жид. 16.

Шпихлѣръ и склепъ церковнй.

Дотація, город. 3 м. 869□ с., орн. поля 45 м. 423 □ с., сѣн. 5 м.

904□ с., дохѡдъ зъ поля 133 К. 64 сот., дод. конгр. 1131 Кор. 74 сот., зъ того под. 45 К. 46 сот. Дѡмъ дер. Дякъ неисп.

Староство Броды, судъ, урядъ под., почта и ст. тель. Залѡзцѣ, ст. зел. Глубѡчокъ 20 кльм.

4. **ГАРБУЗѢВЪ** С. П. Ц. Св. О. Николая, дер. кан. виз. 1879. Патронъ: Александеръ гр. Водзицкій.

Парохъ: Василій Пилипчукъ, ж.

Число душъ 738

Школа 1-кл. я. выкл. рускій, д. о. гр.-кат. 122. Чит. Просвѣты чл. 30, поз. каса громад, склепъ церковный.

Дотація, город. 1500□ с., поля 31 м., 605□ с., сѣн. 3 м. 352□ с., дохѡдъ зъ поля 132 К. 26 с., дод. конгр. 1142 Кор. 38 с., зъ того под. 48 Кор. 34 с., Дѡмъ дер. Дякъ неисп.

Староство Золочѣвъ, судъ и ур. под. Зборѡвъ, ст. тел. и почта Олѣѡвъ, ст. зел. Зборѡвъ 22 кльм.

5. **ГОЛУБИЦЯ** С. П. Ц. Рождества П. Д. Б. дер. кан. виз. 1879. Патронъ: Спадкоемцѣ Володимира гр. Дѣдушицкого.

Завѣдатель: Іеромонахъ Лонгинъ Карповичъ Ч. св. В. В.

Въ мат. зъ доч. Жаркѡвъ ч. д. 125 разомъ 1150

Лат. 96, жид. 80; Жаркѡвъ лат. 13, жид. 20.

Школа 1-кл. я. выкл. рускій, д. о. гр.-кат. 74.

Дотація, город. 900□ с., орн. поля 87 м. 1300□ с., сѣн. 14 м., неуж. 1 $\frac{3}{4}$ м., дохѡдъ зъ поля 355 К. 64 с., дровъ 16 сѣг., дод. конгр. нема, под. 133 К. 20 с. Дѡмъ дер. Дякъ неисп.

Староство Броды, суд. и урядъ под. Залѡзцѣ, ст. тел. и почта Пеняки, ст. зел. Броды 22 кльм.

Примѣтка: Парохія тая управляла ся до 1687 р. свѣтскимъ священникомъ-парохою и мала одвѣтну фундацію. Въ часѣ козацкихъ борбъ Татари знищили и спалили село, а въ тѡй пожежи згорѣли парохіальнй акты а мѣжь ними и актъ фундаціи. Король Янъ III водновивъ и побѣльшивъ фундацію грамотою зъ дня 15. падолиста 1687 р. зъ тымъ застереженемъ, що управу парохіи мають обняти монахи пѡдгорецкого монастыря. Его сынъ, королевичъ Яковъ Собѣскій додавъ монахамъ „Dworzysko cum attinentiis“ и зъ того часу тая парохія есть прилучена (инкорпорована) до пѡдгорецкого монастыря.

9. **ЗАГОРЕ** С. П. Ц. Воскресенія Хр. мур. кан. виз. 1879 р.

Патронъ: Антоній де Зихельбургъ Гарапихъ.

Парохъ: Нуколай Мѡрморовичъ, вд.

Въ мат. зъ присѣлкомъ Нишкѡвцѣ, ч. д. 1406

Лат. 70.

Школа 1-кл. я. выкл. рускій, д. о. гр.-кат. 90 Шпих. громад.

Дотація, город. и сад. 1 $\frac{1}{4}$ м., орн. поля 50 $\frac{1}{4}$ м., дровъ 15 сѣг. роковщ. 38 кѡр., вольне млыво, дод. конгр. 1039 К. 24 с. зъ того под. 79 К. 20 с. Дѡмъ мур. Дякъ испыт.

Староство Броды, судъ, ур. под., ст. тел. и почта Залозцѣ, ст. зел. Броды.

7. ЗАЛОЗЦЪ НОВІЙ М. П. Ц. Покрова П. Д. Б., мур., була колись костеломъ ОО. Театинѣвъ, кан. виз. 1879.

Патронъ: Альфонсина гр. Дѣдушицка.

Парохъ: Романъ Ляндеръ, ж.

Сотр. сист. необсаженный.

Число душъ зъ прил. Гаѣ ростоцкій и Гаѣ за Рудою . 2315
Лат. 600 належать до парохіи въ Залозцяхъ старыхъ, есть монастырь СС. Милосердія и монастирска богослужебна каплиця.

Школа 2-кл. я. выкл. польскій; въ Гаяхъ рост. 1-кл. о 2 учит., я. выкл. рускій; въ Гаяхъ за Рудою 1-кл. я. выкл. рускій. У всѣхъ школахъ д. о. гр.-кат. 400.

Дотація, орн. поля 43 м., доходъ зъ поля 160 К. 18 с., дровъ 12 сѣг., за выкупъ мльва 6 К. 88 с., дод. конгр. 1276 К. 28 с., зъ того под. 54 К. 54 с., Дѣмъ мур. Дякъ неисп.

Староство Броды, урядъ под., судъ, ст. тел. и почта въ мѣстци, ст. зел. Зборѣвъ 22 кльм.

8. ЗАЛОЗЦЪ СТАРІЙ М. П. Ц. Св. Тройцы, мур. к. виз. 1879

Патронъ: Альфонсина гр. Дѣдушицка.

Парохъ: Антоній Гутковскій, вд.

Въ мат. число душъ 710

Въ доч. Ренѣвъ, Ц. Преображ. Госп. мур. 520

Разомъ 1230

Лат. 1118 есть парохія.

Школа 2-кл. я. выкл. польскій, д. о. гр.-кат. 172; Ренѣвъ шк. 1-кл. я. выкл. рускій, д. о. гр.-кат. 117.

Дотація город. $\frac{1}{4}$ м., орн. поля 160 м., сѣн. 20 м., доходъ зъ поля 634 К. 8 с., дод. конгр. 967 Кор. 72 сот., зъ того под. 215 К. 88 с., вольне мливо, проскурне. Дѣмъ мур. Дякъ неисп.

Староство Броды, уряд. под., судъ ст. тел. и почта Залозцѣ, ст. зел. Зборѣвъ 24 кльм.

9. ЗВЫЖЕНЬ С. П. Ц. Воздвиж. Ч. Кр., дер. кан. виз. 1879.

Патронъ: Альфонсина гр. Дѣдушицка.

Парохъ: Михаилъ Гарбачевскій, ж.

Число душъ 862

Лат. 20, жид. 16.

Позичкова каса и склепъ громадскій.

Дотація, города 6 м., орн. поля 56 м., сѣн. 32 м., доходъ зъ поля 282 К. 16 с., дод. конгр. 1045 К. 24 с., зъ того под. 95 К. 70 с. Дѣмъ мур. новый. Дякъ неисп.

Староство Броды, урядъ, под. и судъ Залозцѣ, ст. тел. и почта Пеняки, ст. зел. Зборовъ 30 кльм.

10. **КОЛТОВЪ** С. П. Ц. Св. Михаила, мур. кан. виз. 1879.

Патронъ: Софія гр. Баворовска (малолѣтна).

Парохъ: Михаилъ Чайковскій, зъ вѣдзн. крылош., вѣ.

Сотр. прив. Володимиръ Чайковскій, ж.

Въ мат. число душъ 625

Въ доч. Верхобужъ Ц. Успенія П. Д. Б. 866

Въ доч. Опаки 357, Руда 85, и Гута Верхобужска 10 452

Разомъ 1943

Лат. 612, есть богосл. каплица и дѣмъ СС. Милосердія, жид. 83; Верх. лат. 100, жид. 13; Опаки лат. 465, жид. 27; Руда лат. 239, жид. 15; Гута Верх. л. 260, есть бого-служ. каплица, ж. 8.

Школа 1-кл. я. выкл. польскій, *iure caduco*, д. о. гр.-католич. 136. Верх. шк. 1-кл. я. выкл. рускій, д. о. гр.-католич. 123; Опаки шк. 1-кл. я. выкл. польскій, д. о. гр.-католич. 42. У всѣхъ громадахъ суть позычковой касы громадскій.

Дотація, город. 1 м. 1416□ с., орн. поля 72½ м., сѣн. 41 м., пасов. 18 м., дров. 22 сяг., дод. конгр. 671 К. 45 с. зъ того под. 119 К. 46 с. Мешне. Дѣмъ дер. Дякъ неисп.

Староство, судъ, урядъ под. и ст. зел. Золочѣвъ, 15 к. почта и ст. тел. Сасѣвъ.

11. **КУТИЩЕ** С. П. Ц. Св. О. Николая, дер. кан. виз. 1879.

Патронъ: Мѣсцевіи селяне (7 обр. гр.-католич. а 2 обр. лат.)

Завѣдатель: Григорій Павлюкъ, ж.

Въ мат. зъ доч. Яснище 410 ч. д. 846

Лат. 174, жид. 31; Яснище лат. 93, жид. 23.

Школа 1-кл. я. выкл. рускій, д. о. гр.-католич. 96; Яснище, школа 1-кл. я. выкл. рускій, д. о. гр.-католич. 80. Поз. каса гром.; въ Яснищи читальня, шпихлѣръ и склепъ громадскій.

Дотація, города ½ м., орного поля 23 м. 720□ с., сѣнож. 5 м. 680□ с., доходъ зъ поля 99 К. 84 с., дод. конгр. 1166 К. 36 с., зъ того под. 34 Кор. Дѣмъ лѣпянка. Дякъ неисп. Хоръ.

Староство Броды, судъ и урядъ под. Залозцѣ, почта и стація тел. Пѣдкамѣнь коло Бродовъ ст. зел. Броды 33 кль.

12. **ЛЮТОВИЩЕ** або **ЛИТОВИСКО** С. П. Ц. Св. ВМ. Георгія, дер. кан. виз. 1879.

Патронъ: Альфонсина гр. Дѣдушицка.

Парохъ: Евгеній Ляховичъ, ж.

Въ мат. зъ доч. Малениска 3 ч. д. 475

Лат. 180, жид. 18; Малениска лат. 120, жид. 9.

Школа 1-кл. я. выкл. рускій, д. о. гр.-кат. 94; Малениска шк. 1-кл. зъ выкл. языкомъ польскимъ. Чит. общ. им. Качк. чл. 15, шпихл. и поз. каса громад.

Дотація, город. 1 м. 518□ с., орн. поля 47 м. 363□ с., сѣнож. 13 м. 27□ с., пасов. 1520□ с., дохѳдъ зъ поля 206 К. 28 сот., дровъ 10¹/₄ сѳг. платить ся 11 Кор. 50 сот. за вырубъ, дод. конгр. 1048 Кор. 90 сот. зъ того под. 70 К. 23 сот., Дѳмъ мур. Дякъ неисп.

Староство Броды, судъ и ур. под. Залѳзцѳ, почта и ст. тел. Пеняки, ст. зел. Броды 21 кльм.

13. **МАНАФВЪ** С. П. Ц. Собора П. Д. Б., дер. кан. виз. 1879. Патронъ: Станиславъ Гоздзевскій и Елена Зелиньска.

Парохъ: Филимонъ Тарнавскій, ж.

Число душъ 1011
Лат. 90, прот. 4, жид. 81.

Школа 1-кл. я. выкл. рускій, д. о. гр.-кат. 107; Чит. Просвѳты чл. 85 и склепъ читаль., поз. каса гром.

Дотація, город. 1 м. 781□ с., орн. поля 25 м. 506□ с., сѣн. 12 м. 49□ с., лѳса 4 м. 968□ с., дохѳдъ зъ поля 157 К. 32 сот., дод. конгр. 1126 К. 4 с., зъ того под. 58 Кор. 32 сот. Дѳмъ дер. Дякъ неисп.

Староство Золочѳвъ, судъ, ур. под. и ст. зел. Зборѳвъ 30 кльм. ст. тел. и почта Олѳѳвъ.

14. **МАРКОПѳЛЬ** С. П. Ц. Рождества П. Д. Б., дер. к. в. 1879.

Патронъ: Альфонсина гр. Дѳдушицка.

Парохъ: Іоанъ Кулицкій, ж. я. в.

Число душъ зъ присѳлкомя Межигоры 1166
Лат. 3, жид. 36.

Школа 1-кл. я. выкл. рускій, д. о. гр.-кат. 201. Чит. Просвѳты чл. 41, шпихлѳръ гром., поз. каса сист. Райфайзена.

Дотація, город. 472□ с., орн. поля 39 м. 43□ с., сѣн. 1445□ с., лѳса и пасовиска 20 м., дохѳдъ зъ поля 159 К. 92 сот., дод. конгр. 1114 Кор. 74 сот., зъ того под. 54 К. 65 сот. Дѳмъ лѳпянка. Дякъ неисп.

Староство Броды, судъ и урядъ под. Залѳзцѳ, ст. тел. Пеняки, почта Маркопѳль ст. зел. Зборѳвъ 30 кльм.

Примѳтка: Въ парохіи есть друга церковь Вознесенія Господня, въ котрой водбувае ся водпустъ на Вознесеніе.

15. **МИЛЬНО** С. П. Ц. Рождества П. Д. Б. дер. кан. виз. 1879.

Патронъ: Мечиславъ Павликовскій.

Парохъ: Іоанъ Стефановичъ, безжен., я. в.

Въ мат. зъ прилуч. Блихъ 510 и Гонтова ч. д. 1811
Лат. 790, есть каплица и священникъ; Блѳхъ лат. 14, жид. 17.

Въ Мильнѣ 2 школы 1-кл.; въ одной языкъ выклад. польскій, а въ другой рускій, д. о. гр.-кат. 208; Блѣхъ шк. 1-кл. я. выкл. рускій, д. о. гр.-кат. 51. Читальня церковна, поз. касы гром. въ обохъ селахъ.

Дотація, город. 5 м. 330□ с., орн. поля 63 м. 1155□ с., сѣн. 1 м. 435□ с., лѣса 3 м. 410□ с., доходъ зъ поля 242 К. 32 с., дровъ 25 сяг., вольне млыво, дод. конгр. 902 Кор. 38 сот., зъ того под. 82 К. 50 с. Дѣмъ лѣпянка. Дякъ испыт.

Староство Броды, судъ, урядъ под. Залѣзцѣ, почта и ст. тел. въ мѣсци, ст. зел. Зборѣвъ 32 кльм.

16. **НЕСТОРѢВЦѢ** С. П. Ц. Св. Ев. Луки, мур. кан. виз. 1879. Патронъ: Андрей Мазараки.

Парохъ: Алексей Яворскій, ж.

Число душъ 734
Лат. 480, жид. 19.

Школа 1-кл. я. выкл. польскій, заведенный учителемъ, д. о. гр.-кат. 100. Чит. Просвѣты чл. 36, склепъ читальн., поз. каса громадска.

Дотація, город. 1 м. 860□ с., орн. поля 54 м. 374□ с., пасов. 475□ с., доходъ зъ поля 207 К. 76 сот., зъ облиг. 86 К. дод. конгр. 1090 Кор. 42 сот., зъ того под. 69 Кор. 56 с., Дѣмъ лѣпянка. Дякъ неисп.

Староство Золочѣвъ, судъ и ур. под. Зборѣвъ, почта, ст. тел. и зел. Озѣрна 9 кльм.

17. **ПАНАСѢВКА** С. П. Ц. Св. Космы и Даміана, мур. к. в. 1879. Патронъ: Антоній Гарапихъ.

Парохъ: Онуфрей Чуватый, ж.

Число душъ 876
Лат. 16, жид. 19.

Школа 1-кл. я. выкл. рускій, д. о. гр.-кат. 79. Шпихлѣръ гром. Дотація город. 2½ м., орн. поля 45 м., сѣн. 6 м., лѣса 6½ м., доходъ зъ поля 181 К. 70 сот., дод. конгр. 1086 Кор. 82 сот., зъ того под. 61 К. 86 сот. Дѣмъ дер. Дякъ неисп.

Староство и ст. зел. Броды, 30 кльм., судъ и ур. под. Залѣзцѣ, ст. тель. и почта Пѣдкамѣнь коло Бродѣвъ.

18. **ПЕНЯКИ** С. П. Ц. Покрова П. Д. Б., мур. кан. виз. 1879.

Патронъ: Марія Ценьска.

Парохъ: Юліанъ Левицкій, ж.

Въ мат. зъ прил. Гута пеняцка 54 ч. д. 910
Лат. 390, есть парохія, жид. 50; Гута Пен. зъ прис. Гуцѣско пеняцке лат. 800, жид. 42.

Школа 1-кл. о 2 силахъ учит. я. выкл. рускій и польскій на основѣ ухвалы Рады громадскои 1865 р. д. о. гр.-кат. 138;

Гута пен. шк. 1-кл. я. выкл. польскій д. о. гр.-кат. 9. Читальня въ упадку, поз. каса громадска, 2 крамницѣ хр. Дотація, города 1 м., орн. поля 48 м. 103□ с., дохѡдъ зъ поля 143 К. 52 сот., дод. конгр. 1112 К. 70 с., зъ того под. 48 К. 86 с. Дѡмъ мур. Дякъ неисп.

Староство и ст. зел. Броды 36 клѣм., судъ и ур. под. Залѡзцѣ, ст. тел. и почта въ мѣсци.

19. ПѢДКАМЪНЬ М. П. Ц. ПрМ. Параскевіи, мур. кан. визит. 1879 р.

Патронъ: Альбертъ гр. Цетнеръ.

Парохъ: Михаилъ Ваврикъ, ж.

Въ матерн. число душъ гр.-тат. 910

Въ дочерн. Паликровы, Ц. св. Мих., дер. 309

Разомъ . . . 1219

Лат. 1500, есть парохія пѡдъ управою ОО. Доминиканѡвъ, котрѣ мають ту монастырь, жид. 1500; Паликровы лат. 900, жид. 30.

Школа 4-кл., я. выкл. польскій, д. о. гр.-кат. 174; Паликровы, шк. 2-кл. зъ я. выкл. польскимъ будуеся.

Дотація, город. 4 м., орн. поля 129 м. 415□ с., сѣн. 12 м., неуж. 3½ м., дохѡдъ зъ поля 452 К. 6 сот., вѡльне мливо на 25 кѡрцѣвъ, дод. конгр. 1113 К. 50 с., зъ того под. 153 К. 96 с., рокове 10 К. 22 с. Дѡмъ мур. Дякъ неисп.

Староство и стація зел. Броды, 22 клѣм., судъ и урядъ под. Залѡзцѣ, почта и ст. тел. въ мѣсци.

20. ПОПѢВЦЪ С. П. Ц. Воскресенія Хр., мур., кан. виз. 1879.

Патронъ: Станиславъ Яблоновскій.

Парохъ: Теодозій Ефиновичъ, поч. сов. Митр. Конс. зъ вѡдз. крыл., вд.

Сотр. прив.: Петро Гарасимовъ, ж.

Въ мат. число душъ 1006

Въ прилуч. Немячь, Ц. Рождества П. Д. Б. дер. 805

Въ прилуч. Дудинъ ч. д. 240

Разомъ . . . 2051

Лат. 100, жид. 23; Немячь лат. 15, жид. 5; Дудинъ лат. 25, жид. 5.

Школа 1-кл. я. выкл. рускій, д. о. гр.-кат. 110; Немячь школа 1-кл. я. выкл. рускій, д. о. гр.-кат. 95; Дудинъ школа удержувана громадою, я. выкл. рускій, д. о. гр.-кат. 26.

Дотація, город. 5 м. 149□ с., орн. поля 122 м. 480□ с., сѣн. 5 м. 1340□ с., лѣса 8 м. 245□ с., неуж. 4 м. 1040□ с., дохѡдъ зъ поля 441 К. 32 сот., дровъ 21 сяг. мягк. и тверд. по полов., вѡльне мливо, дод. конгр. 809 К. 96 сот., зъ того под. 150 К. 14 с. Дѡмъ дер. Дякъ неисп.

Староство и ст. зел. Броды 22 кльм., судъ и урядъ под. Залѳцѣ, ст. тел. и почта Пѳдкамѣнь коло Бродѳвъ.

21. **РАТИЩЕ** С. П. Ц. Успенія П. Д. Б., муров., кан. виз. 1879., мае чудотворну икону Матеры Божои. Вѳдпустъ на Успеніе Пр. Богор.

Патронъ: Альфонсина гр. Дѳдушицка.

Парохъ: Григорій Косаръ, ж.

Въ матер. число душъ 350

Въ доч. Чистопады, Ц. Св. Михаила дер. 860

Разомъ 1210

Лат. 320, жид. 21; Чистопады, лат. 43, жид. 16.

Школа 1-кл. въ Чистопадахъ, я. выкл. рускій, д. о. гр.-кат. 140

Чит. Просвѣты чл. 23 въ Чистопадахъ.

Дотація, город. 770□ с., орн. поля 90 м. 385□ с., сѣн. 33 м.

1245□ с., пасов. 1 м. 1100□ с., лѣса 9 м. 415□ с., дохѳдъ

зъ поля 374 К. 56 сот., дод. конгр. 983 К. 54 с., зъ того

под. 129 К. 90 с. Дѳмъ мур. Дякъ неисп.

Староство Броды, судъ, ур. под., почта и ст. тел. Залѳцѣ, ст. зел. Зборѳвъ 22 кльм.

22. **СЕРЕТЕЦЬ** С. П. Ц. Рождества П. Д. Б., дер. кан. в. 1879.

Патронъ: наслѣдники Апольони Слонецкои.

Парохъ: Григорій Городницкій, ж.

Въ мат. число душъ 566

Въ доч. Пѳдберезцѣ 329

Разомъ 895

Лат. 209, жид. 29; Пѳдбер. лат. 117, жид. 23.

Школа 1;кл. въ Серетци для обохъ громадъ, я. выкл. рускій,

д. о. гр.-кат. 146. Чит. общ. им. Качков. чл. 31.

Дотація, город. 1 м, 207□ с., орн. поля 57 м. 492□ с., сѣнож.

1020□ с., лѣса 8 м. 1517□ с., дохѳдъ зъ поля 290 К.,

вѳльне мливо, дод. конгр. 1015 Кор. 36 сот., зъ того под.

98 К. 78 с., проскурне 13 К. 62 сот. Дѳмъ мур. Дякъ неисп.

Староство и ст. зел. Броды 32 кльм., судъ, ур. под. ст. тел. и почта Залѳцѣ.

23. **ТРОСТЯНЕЦЬ ВЕЛИКІЙ** С. П. Ц. Св. Параскевіи, муров. кар. виз. 1879.

Патронъ: Конвентъ сестеръ Милосердія въ Залѳцяхъ.

Парохъ: Тадей Кончевичъ, ж.

Число душъ 409

Лат. 2000, естъ парохія, жид. 120.

Школа 2-кл. я. выкл. польскій, д. о. гр.-кат. 45. Шпихл. церк.

Дотація, город. 1½ м., орн. поля 46½ м., сѣн. 10½ м., дохѳдъ

зъ поля 193 К. 2 сот., додат. конгр. 1097 К. 8 сот., зъ

того под. 65 Кор. 70 с. Дѣмъ пруской муръ. Дякъ неисп.
 Староство Броды, судъ и ур. податк. Залѣзцѣ, ст. тел.
 и почта Олѣѣвъ, ст. зел. Зборѣвъ 18 клѣм.

24. **ЧЕПЕЛЪ** С. П. Ц. Перен. мощей св. О. Николая, мур. кан.
 виз. 1879.

Патронъ: Марія Ценьска.

Парохъ: Емиліянъ Кузьма, ж.

Число душъ 665

Лат. 4, жид. 11.

Склепъ церковный, поз. каса громадска.

Дотація, город. 2 м., орн. поля 54 м., сѣн. 14 м., доходъ зъ по-
 ля 111 К. 52 сот., додат. конгр. 1088 К. 48 сот., зъ того
 под. 72 К. 14 сот. Дѣмъ мур. Дякъ неисп.

Староство и ст. зел. Броды 35 клѣм., судъ и ур. под.
 Залѣзцѣ, ст. тель. и почта Пеняки.

25. **ШИШКѢВЦЪ** С. П. Ц. Св. Михаила, дер. кан. виз. 1879.

Патронъ: Альфонсина гр. Дѣдушицка.

Парохъ: Иляріонъ Мединскій, ж.

Число душъ 549

Лат. 17, жид. 19.

Дотація, города 1 $\frac{1}{4}$ м., орн. поля 54 м., сѣн. 4 м., лѣса 9 м.,
 доходъ зъ поля 218 К. 88 сот., дод. кон. 1082 К. 8 сот.,
 на под. 73 К. 50 сот. Дѣмъ дер. Дякъ неисп.

Староство и ст. зел. Броды 18 клѣм., судъ и ур. под.
 Залѣзцѣ, почта Маркопѣль, ст. тел. Пеняки.

Залозецкій деканатъ числить душъ 27.690

10. Збаражскій деканатъ.

Деканъ:

Всч. О. Изидоръ Рейтаровскій, зъ вѣдзнаками крыл.,
 парохъ въ Лубянкахъ.

Мѣстодеканъ:

Всч. О. Густавъ Дроздовскій, парохъ въ Кійданцяхъ.

Комисаръ орд. въ справахъ шкѣльныхъ:

Всч. О. Григорій Чубатый, поч. сов. Митр. Конс. зъ
 вѣдзн. крыл., членъ Рады шк. окружной въ Збаражи, парохъ
 въ Ступкахъ.

1. **БОГДАНОВКА** С. П. Ц. Св. О. Николая, мур. к. в. 1874.
 Патронъ: Наталя Домбчаньска.
 Парохъ: Сильвестеръ Вояковскій, вд.
 Число душъ 1790
 Лат. 260, прот. 5, жид. 140.
 Школа 2-кл. я. выкл. рускій, д. о. гр.-кат. 160. Чит. Просвѣты
 чл. 22, шпихлѣрь громадскій, поз. каса громадска.
 Дотація, город. 2 м., орн. поля 63½ м., сѣн. 1 м., дохѣдъ зъ
 поля 355 К. 52 сот., рокове 88 К. 20 с., проск. 4 К. 90 с.,
 дод. конгр. 910 К. 64 с., зъ того под. 121 К. 6 с. Дѣмъ
 мур. Дякъ испыт.
 Староство Скалатъ, судъ и ур. под. Пѣдволочиска, почта,
 ст. тел. и зел. въ мѣсци.

2. **ГНИЛИЦЪ ВЕЛИКІЙ** С. П. Ц. Покрова П. Д. Б., мурована,
 кан. виз. 1882.
 Патронъ: князь Адамъ Сапѣга.
 Парохъ: Евгеній Витошинскій, ж.
 Число душъ 1589
 Лат. 365, жид. 35.
 Школа 2-кл. я. выкл. рускій и польскій, д. о. гр.-кат. 185. Чит.
 Просв., шпихлѣрь, и поз. каса гром.
 Дотація, город. 1 м. 835□ с., орн. поля 98 м., сѣн. 4 м. 925□ с.,
 дохѣдъ зъ поля 624 К. 44 сот., за мливо 6 Кор. 30 с.,
 дод. конгр. 791 Кор. 66 с., зъ того под. 212 К. 60 с.
 Староство Збаражъ, судъ, ур. подат., почта и ст. тель.
 Нове село, ст. зел. Пѣдволочиска 24 клѣм.

ГНИЛИЧКИ (Експозитура) С. Ц. Св. Іоана Богослова, муров.
 кан. виз. 1882.
 Властитель: князь Адамъ Сапѣга.
 Экспон. сотр: Гарасимъ Семкѣвъ, ж.
 Число душъ 1200
 Лат. 23, жид. 20.
 Школа 1-кл. я. выкл. рускій, д. о. гр.-кат. 91. Шпихлѣрь и поз.
 каса громадскій.
 Дотація, город. 1 м., орн. поля 48 м., дохѣдъ зъ поля 312 К.
 72 сот., дод. конгр. 722 К. 74 с., зъ того под. 106 К. 50
 сот., за посв. пасхи 1 К. 4 с.
 Всѣ власти такъ, якъ въ матерной, ст. зел. Пѣдволо-
 чиска 22 клѣм.

3. **ГУЩАНКИ** С. П. Ц. Св. Михаила, мур. кан. виз. 1882.
 Патронъ: Тадей Федоровичъ.
 Парохъ: Іоанъ Левицкій, вд.

Въ мат. число душъ	546
Въ доч. Добромѣрка, Ц. Св. Параскевіи, мур.	1048
Въ доч. Лозівка	549
Въ доч. Ободівка	369

Разомъ 2512

Лат. 9, жид. 9; Добром. лат. 80, жид. 22; Лозівка лат. 17
 есть каплиця, жид. 18; Ободівка лат. 72, жид. 13.

Школа въ Добромѣрцѣ 1-кл. я. выкл. рускій, д. о. гр.-кат. 140;
 въ Лозівцѣ шк. 2-кл. я. выкл. рускій, д. о. гр.-кат. 199.
 Читальня чл. 16, шпихл. громад.; Добромѣрка Читальня чл.
 25, шпихл. гром. Поз. касы громадскій, у всѣхъ громадахъ.

Дотація, город 3 м. 414□ с., орн. поля 121 м. 262□ с., сѣн.
 15 м. 588□ с., лѣса 9 м. 633□ с., доходъ зъ поля 911 К.
 64 сот., дод. конгр. 546 К. 54 с., зъ того под. 310 К.
 54 сот., рокѡв. 24 К. 8 с., Дѡмъ мур. Дякъ неисп.

Староство Збаражъ, судъ, урядъ под. Нове село, почта
 ст. тель. и зел. Максимівка 9 кльм.

4. ДОБРОВОДЫ С. П. Ц. Св. Параскевіи, мур. кан. виз. 1874.
 Патронъ: Володиславъ Бончковскій.

Парохъ: Антоній Алиськевичъ, зъ вѡдз. крылош., ж.

Сотр. прив. Петро Патрило, ж.

Въ мат. число душъ	1500
------------------------------	------

Въ доч. Нетреба 20 и Новики, Ц. Св. Димитрія	340
--	-----

» » Чумалѣ, Ц. Положеня Ризы П. Д. Б. дер.	210
--	-----

Разомъ 2050

Лат. 309, жид. 30; Нетреба лат. 120, жид. 10; Новики лат.
 97, жид. 20. Чумалѣ лат. 83, жид. 3.

Школа 1-кл. я. выкл. рускій, д. о. гр.-кат. 110. Шпихлѣрь гром.

Дотація, город 1 м. 1453□ с., орн. поля 111 м. 341□ с., сѣн.

4 м. 350□ с., лѣса 13 м. 670□ с., доходъ зъ грунту 627 К.

2 с., вольне мливо, рокѡвщина 18 Кор., дод. конгр. 758 К.

34 с., зъ того под. 269 Кор. 92 сот. Дѡмъ мур. Дякъ неисп.

Староство, судъ и ур. под. Збаражъ, почта и ст. тел.

Иванчаны, ст. зел. Глубѡчокъ великій 15 кльм.

5. ЗАРУБИНЦѢ С. П. Ц. Св. Іоана Богослова, дер. к. в. 1882.

Патронъ Ядвига Нѣментовска.

Парохъ: Теодоръ Пайкушь, ж.

Въ мат. число душъ	578
------------------------------	-----

Въ доч. Ивашкѡвцѣ	207
-----------------------------	-----

» » Оприлѡвцѣ	287
-------------------------	-----

Разомъ 1072

Лат. 112, жид. 18; Ивашкѡвцѣ лат. 97, есть каплиця, жи-
 дѡвъ 3; Оприл. лат. 123, есть парохія, жид. 6.

Шпихлѣрь громадскій.

Дотація, город. 1542□ с., орн. поля 68 м. 556□ с., дох. зъ поля 417 Кор. 28 с., рок. 131 Кор. 65 с., дод. конгр. 929 Кор. 48 сот., зъ того под. 142 Кор. 8 сот. Домъ лѣпянка. Дякъ неисп.

Староство, судъ, ур. подат., почта и ст. тел. Збаражъ, ст. зел. Тернополь 22 клъм.

6. ЗБАРАЖЬ М. П. Ц. Воскресенія Хр. мур. кан. виз. 1882. Патронъ: Тадей Нѣментовскій.

Парохъ: Алексѣй Заячкѣвскій, зъ вѣдзн. крыл., вице-презесъ Рады повѣтовой, членъ Рады шк. окруж., ж.

Сотруд. сист. Александръ Грегоровичъ, ж.

Въ мат. число душъ 1128

Въ доч. Ц. Успенія П. Д. Б., мур. 898

» » Базаринцѣ, Ц. Св. Михаила, мур. 367

» » Тарасѣвка, Ц. св. Іоана Богослова 233

» » Чагарѣ збаражскій Ц. Св. Георгія 206

Разомъ 2832

Лат. 3356, есть парохія, завѣдують ОО. Бернардины, котры мають ту монастырь, прот. 4, жид. 2924; Базаринцѣ лат. 68, жид. 18; Тарасѣвка лат. 265, жид. 8.

Школа 5-кл. муж., и 5-кл. жѣн., я. выкл. польскій, д. о. гр.-кат. 230; Базар. школа 1-кл. я. выкл. рускій, д. о. гр.-кат. 50. Товариство мѣщаньске „Союзъ“ чл. 60, христ. каса поз.; Базаринцѣ: читальня Просвѣты.

Дотація, город. 2 м. 623□ с., орн. поля 161 м. 1026□ с., сѣн. 1 м. 222□ с., лѣса 4 м. 1387□ с., пасов. 9 м. 1291□ с., будѣв. площа 1097□ с., дохѣдъ зъ поля 1020 К. 6 сот., вольне мливо, дод. конгр. 746 Кор. 60 сот. зъ того под. 357 К. 54 сот. Дѣмъ мур. Дякъ испыт.

Староство, судъ, ур. под., почта и ст. тель. въ мѣсци, ст. зел. Максимѣвка 12 клъм.

Примѣтка: Всѣ важнѣйшій, давнї акты парохїяльнї забрано до Луцка до владичого архива, бо давнѣйше Збараж належавъ до луцкой епархїи.

7. ЗБАРАЖЬ СТАРЫЙ С. П. Ц. Св. Михаила мур. к. в. 1882

Патронъ: Тадей Нѣментовскій.

Парохъ: Северинъ Наконечный, ж.

Въ мат. число душъ 160

Въ доч. Залуже, Ц. Св. Онуфрїя мур. 840

Разомъ 1000

Лат. 720, жид. 30; Залуже лат. 450, жид. 20.

Школа 1-кл. я. выкл. польскій, д. о. гр.-кат. 20; Залуже школа 2-кл. я. выкл. польскій и рускій, д. о. гр.-кат. 90. Шпихлѣрь громадскій, а въ Залужу Чит. Просвѣты чл. 50, склепъ чит. и шпихл. гром.

Дотація город. 3 м., орн. поля 38 м., корчѣвъ 3 м., дохѳдъ зъ поля 213 Кор. 70 сот., $\frac{1}{10}$ 23 Кор. 66 сот., вѳльне мливо, роковщ. 23 К. 10 сот., дод. конгр. 1032 К. 50 сот. зъ того под. 76 Кор. 26 сот. Дѳмъ мур. Дякъ неисп.

Староство, судъ, урядъ под., почта и ст. тел. Збаражъ, ст. зел. Тернопѳль 21 клѳм.

8. **ИВАНЧАНЫ** С. П. Ц. Св. Іоана Богослова, дер. к. в. 1882. Патронъ: Володиславъ Зелинскій.

Парохъ: Димитрій Ходоровскій, вд. зъ вѳдзн. крыл.

Сотр. прив.: Онуфрій Кончевичъ, ж.

Въ мат. число душъ 512

Въ доч. Березовиця мала, Ц. Св. О. Николая дер. 412

Въ доч. Кобиля, Ц. Св. Георгія мур. 1192

Въ доч. Курники иванчанскій 287

Разомъ 2403

Лат. 71, жид. 29; Березовиця, лат. 739 есть каплиця, жидѳвъ 15; Кобиля лат. 171, жид. 29; Курники лат. 369, жид. 22.

Школа въ Берез. малѳй 1-кл. я. выкл. польскій, д. о. гр.-кат. 58; Кобиля шк. 1-кл. я. выкл. рускій, д. о. гр.-кат. 60. Шпихлѳрѳ и поз. касы громадскій у всѳхъ селахъ.

Дотація, город. 4 м. 155□ с., орн. поля 135 м. 1115□ с., сѳн. 8 м. 5□ с., лѳса 7 м. 1138□ с., дохѳдъ зъ поля 715 К. 76 с., зъ обл. $\frac{1}{10}$ 20 Кор. 54 с., вѳльне мливо и пасовиско на 15 штукъ худобы, дод. конгр. 713 Кор. 80 сот., зъ того под. 243 Кор. 54 сот. Дѳмъ дерев. Дякъ испыт.

Староство, судъ и ур. под. Збаражъ, почта и ст. тел. въ мѳсци, ст. зел. Глубочокъ великій 18 клѳм.

9. **КІЙДАНЦЪ** С. П. Ц. Св. Димитрія, дер. кан. виз. митр. Іосифомъ Сембратовичомъ 1874.

Патронъ: Тимонъ Наленчь Моравскій.

Парохъ: Густавъ Дроздовскій, безж. я. в.

Въ мат. число душъ 840

Въ доч. Романове село, Ц. Покрова П. Д. Б. дер. 491

Разомъ 1331

Лат. 660, есть костель, жид. 48; Ромаи. село л. 419, ж. 64.

Школа 1-кл. я. выкл. польскій, введенный учителемъ противъ ухвалы Рады гром., д. о. гр.-кат. 130; Роман. село шк. 1-кл. я. выкл. рускій, д. о. гр.-кат. 83. Въ обохъ селахъ Чит. Провс., шпихлѳрѳ и поз. касы громадскій.

Дотація, город. 4 м. 400□ с., орн. поля 100 м., сѳн. 10 м. 958□ с., дохѳдъ зъ грунту 533 К., дод. конгр. 863 К. 22 с., зъ того под. 181 Кор. 4 сот. Дѳмъ лѳпянка. Дякъ неисп.

Староство, судъ, ур. под. Збаражъ, поч. ст. тел. и зел. Максимѳвка 7 клѳм.

10. **КЛЕБАНОВКА** С. П. Ц. Покрова П. Д. Б. мур. к. в. 1882.

Патронъ Тадей Федоровичъ.

Парохъ: Теофиль Копистянскій, ж.

Въ мат. число душъ 1098

Въ доч. Коршилѡвка, Ц. Св. Димитрія 720

Въ доч. Яцѣвцѣ и Мытница 462

Разомъ 2280

Лат. 302, жид. 58; Коршил. лат. 45, жид. 10; Яцѣвцѣ и Мит. лат. 450, есть каплиця, жид. 15.

Школа 1-кл. я. выкл. рускій, д. о. гр.-кат. 152; Коршил. шк. 1-кл. я. выкл. рускій, д. о. гр.-кат. 107; Яцѣв. и Мытница шк. 1-кл. я. выкл. польскій, д. о. гр.-кат. 62. У всѣхъ селахъ Чит. Просвѣты, шпихлѣрѣ и поз. касы громадскій, а въ Клебанѡвцѣ и Яцѣвцяхъ склены громадскій.

Дотація, город. 1 $\frac{1}{2}$ м., орн. поля 130 м., доходъ зъ поля 776 К. 6 с., дод. конгр. 712 К. 90 с., зъ того под. 270 К. 14 с., Дѡмъ мур. Дякъ неисп.

Староство Збаражъ, судъ, ур. подат. Нове село, почта, ст. тел. и зел. Богданѡвка 5 клѣм.

11. **КОШЛЯКИ** С. П. Ц. Пр. М. Параскевіи, дер. кан. в. 1882.

Патронъ: Тадей Малецкій.

Завѣдатель Теофиль Луцикъ, ж.

Въ мат. число душъ 1794

Въ доч. Голотки, Ц. св. Троицы 687

Разомъ 2481

Лат. 768, есть въ мѣсци парохія, жид. 63; Голотки лат. 103, жид. 16.

Школа 2-кл. я. выкл. рускій, д. о. гр.-кат. 217; Голотк. школа 1-кл. я. выкл. рускій, д. о. гр.-кат. 75. Въ обохъ селахъ шпихлѣрѣ и поз. касы громадскій.

Дотація, город. 2 $\frac{1}{2}$ м., орн. поля 137 м. 1169□ с., сѣн. 24 м. 116□ с., доходъ зъ поля 1279 Кор. 92 сот., дод. конгр. 196 Кор. 76 сот., зъ того под. 435 Кор. 78 сот., Дѡмъ мур. Дякъ неисп.

Староство Збаражъ, судъ, ур. подат., почта и ст. тел. Нове село, ст. зел. Пѡдволочиска 20 клѣм.

12. **КРАСНОСЕЛЬЦѢ** С. П. Ц. Св. Димитрія, мур. кан. в. 1882.

Патронъ: Спадкоємцѣ Юліяна Копчиньского и Александра гр. Дѣдушицка.

Парохъ: Іоанъ Бохеньскій, вд.

Въ мат. число душъ 523

Въ доч. Розошинцѣ, Ц. Св. Георгія мур. 855

» » Капустинцѣ 115 и Зарудечко 51 166

» » Глубѡчокъ малый 353

Разомъ 1897

Лат. 14, жид. 8; Розош. лат. 56, жид. 12.

Школа 2-кл. спольна для Красноселець и Розошинець я. выкл. рускій, д. о. гр.-кат. 173. Поз. каса громадска, а въ Розошинцяхъ читальня, шпихлѣрь и поз. каса громадскій.

Дотація, город. 3 м. 700□ с., орного поля 99 м. 644□ с., лѣса 53 м. 15□ с., дохѳдъ зъ поля 667 К., роковщины 60 Кор. 90 с., дод. конгр. 725 К. 34 с., зъ того под. 226 К. 80 с., Дѳмъ лѣпянка. Дякъ испыт.

Староство, судъ, ур. под., почта и стація тел. Збаражъ, ст. зел. Максимѳвка 10 кльм.

13. ЛУБЯНКИ ВЫЖНІ С. П. Ц. Рождества П. Д. Б., мур. к. виз. 1882.

Властитель: Израилить.

Парохъ: Исидоръ Рейтаровскій, зъ вѳдзн. крыл., ж., я. в.

Сотр. сист.: Іосифъ Яросевичъ, ж.

Въ мат. число душъ 1540

Въ доч. Лубянки нижній, Ц. Покрова П. Д. Б. мур. 1525

Разомъ 3065

Лат. 280, жид. 50; Лубянки нижній лат. 16, жид. 60.

Школа 2-кл. я. выкл. рускій, д. о. гр.-кат. 196; Лубян. нижній шк. 2-кл. я. выкл. рускій, д. о. гр.-кат. 153. Чит. Просвѣты, шпихлѣрь и поз. каса громад.; Луб. ниж. шпихлѣрь и поз. каса гром.

Дотація, город. 3 м. 997□ с., орн. поля 162 м. 352□ с., лѣса 12 м. 737□ с., дохѳдъ зъ поля 1012 К. 32 с., дод. конгр. 406 К. 6 с., зъ того под. 370 Кор. 82 сот. Дѳмъ лѣпянка. Дякъ испыт.

Староство, судъ, ур. подат., почта и ст. тел. Збаражъ, ст. зел. Максимѳвка 10 кльм.

14. МЕДИНЬ С. П. Ц. Покрова П. Д. Б., дер., кан. виз. 1874.

Патронъ: князь Адамъ Сапѳга.

Парохъ: Андрей Качала, ж.

Въ мат. число душъ 834

Въ доч. Пенькѳвцѣ 456

» » Воробіѳвка Ц. Рожд. Пр. Д. Бог. 600

Раземъ 1890

Лат. 320, естъ костель и экспонованый сотрудинькъ, жид. 30; Пенькѳвцѣ лат. 52, жид. 10; Вороб. лат. 93, жид. 18.

Школа 1-кл. я. выкл. рускій, д. о. гр.-кат. 75; Вороб. шк. 1-кл. я. выкл. рускій, д. о. гр.-кат. 70. Чит. Просв. чл. 30, шпихлѣрь и поз. каса громад.; Вороб. шпихлѣрь и поз. каса громадскій.

Дотація, город. 1 м., орн. поля 73 м., дохѳдъ зъ поля 441 Кор. 38 сот., вѳльне мльво, рокове 51 Кор. 28 сот., дод. конг.

887 Кор. 40 сот. зъ того под. 150 Кор. 30 сот. Дѣмъ мур.
Дякъ неисп.

Староство Збаражъ, судъ и ур. под. Нове село, почта
Скорики, ст. тел. и зел. Пѣдволочиска 9 клѣм.

15. НОВЕ СЕЛО С. П. Ц. Св. Михаила, мур., кан. виз. 1882.

Патронъ: Стефанъ гр. Грохольскій.

Парохъ: Онуфрей Зарицкій, ж.

Въ мат. число душъ 608

Въ доч. Козары, Ц. Св. Димитрія, дер., 600

Въ доч. Сухѡвцѣ, Ц. Возн. Г. Іс. Хр. 800

Въ доч. Голошинцѣ 300

Разомъ 2308

Лат. 6, жид. 20; Козары лат. 25, жид. 5; Сух. лат. 30; Го-
лош. лат. 40, мають мур. каплицю, жид. 6.

Школа 1-кл. я. выкл. рускій, д. о. гр.-кат. 70; Чит. общ. им.
Качков. чл. 30; Козары чит. Просвѣты чл. 40; въ Сухѡв-
цяхъ и Голошинцяхъ суть чит. Просв. и шпихлѣрѣ гром.

Дотація, город. 1 м., орн. поля 96 м., доходъ зъ поля 708 Кор.
проскурне 68 Кор. 4 сот., дод. конгр. 677 Кор. 26 сот.
зъ того под. 261 Кор. 80 сот. Дѣмъ лѣпянка. Дякъ неисп.

Староство Збаражъ, судъ, ур. под., почта и ст. тель.
въ мѣси, ст. зел. Богданѡвка 18 клѣм.

16. ПАЛЬЧИНЦѢ С. П. Ц. Св. Михаила, мур. кан. виз. 1882.

Патронъ: Михаилъ Гарапихъ.

Парохъ: Зеновій Перфецкій, ж.

Число душъ 922

Лат. 56, жид. 42.

Школа 1-кл. я. выкл. рускій, д. о. гр.-кат. 82. Шпихлѣрѣ гром.
Дотація, город. $\frac{1}{4}$ м., орн. поля 26 м., сѣн. 1 м., доходъ зъ по-
ля 138 Кор. 52 сот., дод. конгр. 1141 Кор. 26 сот., зъ то-
го под. 47 К. 36 с. Дѣмъ деревл. Дякъ неисп.

Староство Збаражъ, судъ, ур. подат. и ст. тель. Нове
село, почта Токи, ст. зел. Пѣдволочиска 26 клѣм.

17. СЕНЯВА С. П. Ц. Воздвиженія Ч. Креста, дер. кан. в. 1882.

Властитель Израилить.

Парохъ: Емилянъ Билиньскій, ж.

Въ мат. число душъ 430

Въ доч. Сенягѡвка, Ц. Рождества П. Д. Б. 446

Разомъ 876

Лат. 680, есть костел, жид. 50; Сенягѡвка лат. 40, ж. 4.

Школа 1-кл. я. выкл. польскій, д. о. гр.-кат. 36. Въ обохъ се-
лахъ шпихлѣрѣ громадскій.

Дотація, город. $1\frac{1}{2}$ м., орн. поля 159 м. 1038□ с., доходъ зъ

поля 548 Кор. 24 сот., дод. конгр. 651 К. 76 сот., зъ того под. 300 Кор. Дѣмъ лѣпянка. Дякъ неісп.

Староство, судъ, ур. под., почта и ст. тел. Збаражъ, ст. зел. Максимѡвка 14 кльм.

18. СКОРИКИ С. П. Ц. Св. Іоана Богослова, дер. к. в. 1882.

Патронъ Казимиръ Тучинскій.

Парохъ: Іосифъ Краснопера, ж.

Въ матерн. число душъ 910

Въ дочерн. Просѡвцѣ 190

Разомъ . . . 1100

Лат. 300, жид. 120; Просѡцѣ лат. 304, жид. 10.

Школа 1-кл., я. выкл. рускій, д. о. гр.-кат. 136. Читальня Просв. чл. 32, поз. каса громад.; Просѡвцѣ шпихл. и поз. каса громадскій.

Дотація, город. 2 м., орн. поля 78 м., дох. зъ поля 456 М. 42 с., зъ того под. 155 К. 40 сот. Дѣмъ мур. Дякъ неісп.

Староство Збаражъ, судъ и ур. под. Нове село, почта и ст. тел. въ мѣсци, ст. зел. Пѡдволочиска 8 кльм.

19. СТЕГНИКѠВЦѢ С. П. Ц. Рождества П. Д. Б., муров. кан. виз. 1882.

Патронъ: Конвентъ ОО. Доминиканѡвъ въ Жовквѣ.

Парохъ: Модестъ Днѣстряньскій, зъ вѡдзн. крил., вд.

Въ матерн. число душъ 1088

Въ дочерн. Дубѡвцѣ, Ц. Св. Михаила дер. 985

Разомъ . . . 2073

Лат. 165, жид. 20; Дубѡвцѣ лат. 145, жид. 50.

Школа 1-кл. я. выкл. рускій, д. о. гр.-кат. 187; Дубѡвцѣ шк. 1-кл. я. выкл. рускій, д. о. гр.-кат. 150. Въ обохъ селахъ шпихлѣрѣ и поз. касы громадскій.

Дотація, город. 2 м., орн. поля 80 м., сѣн. 5 м., доходъ зъ поля 381 К. 12 сот., вѡльне мливо, рокѡвщ. 20 К., додат. конгр. 918 К. 86 сот., зъ того под. 129 К. 78 сот. Дѣмъ мур. Дякъ неіспыт.

Староство, судъ, урядъ под., почта, ст. тел. и зел. Тернопѡль, 14 кльм.

20. СТРЪЇВКА С. П. Ц. Вовед. въ Храмъ П. Д. Б., дер. кан. виз. 1874.

Патронъ: Марія Малаховска.

Парохъ: Климентій Зарицкій, зъ вѡдзн. крил., ж.

Въ матерн. зъ прил. Кретѡвцѣ и Грицѣвцѣ ч. д. 874

Въ дочерн. Орхимѡвцѣ, Ц. Св. О. Николая и Заруде 997

» » Валахѡвка 42

Разомъ . . . 1913

Лат. 886 есть костель, доѣздить оо. Бернардины зѡ Збаража, жид. 40; Кретѡвцѣ лат. 911; Грицѣвцѣ лат. 819; Орхим. лат. 123, жид. 24; Заруд. лат. 814; Валах. лат. 418.

Школа 2-кл., я. выкл. польскій, введеный самовѡльно учителями, д. о. гр.-кат. 88; Орхим. шк. 1-кл., я. выкл. рускій, д. о. гр.-кат. 130; Заруде шк. 3-кл., я. выкл. польскій, д. о. гр.-кат. 8. Чит. общ. им. Качков. чл. 21, а у всѣхъ селахъ шпихлѣрѣ и поз. касы громадскій.

Дотація, город. 2 м. 271□ с., орн. поля 108 м. 1505□ с., пасов. 1 м. 161□ с., дохѡдъ зѣ поля 705 К. 90 сот., дод. конгр. 701 К. 92 сот., зѣ того под. 240 К. 34 сот.

Староство, судъ, ур. под., почта и ст. тел. Збаражъ, ст. зел. Максимѡвка 7 $\frac{1}{2}$ клъм.

21. СТУПКИ С. П. Ц. Рождества П. Д. Б. вымурована 1900 р. кан. виз. 1874.

Патронъ: Кароль Вѣсневскій.

Парохъ: Григорій Чуватый, ж., я. в.

Въ матерн. число душъ 459

Въ дочерн. Романѡвка Ц. Св. О. Николая дер. 704

Разомъ 1163

Лат. 465 есть каплица, жид. 38; Роман. лат. 425, жид. 24.

Школа 1-кл., я. выкл. польскій, д. о. гр.-кат. 98; Романѡвка шк. 1-кл. я. выкл. рускій, д. о. гр.-кат. 87. Шпихлѣрѣ, поз. касы и склепъ громад.; Роман. читальня, шпихл., поз. касы громадскій.

Дотація, город. 1 м., орн. поля 89 м., сѣн. 7 $\frac{1}{2}$ м., дохѡдъ зѣ поля 606 К. 6 сот., дод. конгр. 812 К. 86 сот., зѣ того под. 198 К. 8 сот. Дѡмъ лѣбянка. Дякъ неисп.

Староство, судъ, урядъ под. Тернопѡль, почта ст. тел. и зел. Борки великій 2 клъм.

22. СУПРАНѡВКА С. П. Ц. Рождества П. Д. Б. дер. кан. виз. 1882.

Патронъ: Станиславъ Завѣстовскій.

Парохъ: Леонтій Копертинскій, ж.

Въ матерн. число душъ 894

Въ дочерн. Росоховатець, Ц. Покрова П. Д. Б., мур. 405

Разомъ 1299

Лат. 20, жид. 10; Росохов. лат. 609 есть костель, прот. 4, жидѡвъ 28.

Школа 1-кл., я. выкл. рускій, д. о. гр.-кат. 115. Росохов. шк. 1-кл., я. выкл. польскій, д. о. гр.-кат. 40. Чит. Просвѣты чл. 40, шпихлѣрѣ и поз. касы громадскій.

Дотація, город. 1 м., орн. поля 149 м., дохѡдъ зѣ поля 1087 К. 72 сот., дод. конгр. 441 К. 18 сот., зѣ того под. 370 К. 28 сот. Дѡмъ мур. Дякъ неисп.

Староство Скалатъ, судъ, урядъ под., почта, ст. тел. и зел. Пóдволочиска 5 клъм.

23. ТЕРПИЛÓВКА С. П. Ц. Св. О. Николая, дер., кан. виз. 1882.

Патронъ: Ванда Ковальевска.

Парохъ: Володимиръ Гарасимовичъ, ж.

Въ матерн. число душъ 906

Въ дочерн. Климокóвцѣ, Ц. Вовед. въ Храмъ П. Д. 377

Разомъ 1283

Лат. 50, жид. 93; Климк. лат. 414, есть приватна бого-служебна каплиця колятора, въ котрѣй що третои недѣ-лѣ есть Богослужене, жид. 44.

Школа 2-кл., я. выкл. рускій, д. о. гр.-кат. 148; Климокóвцѣ шк.

1-кл., я. выкл. польскій, д. о. гр.-кат. 72. Чит. Просвѣты чл. 76 и склепъ читальняный; шпихлѣръ и поз. каса гро-мадскій; Климк. шпихл. и поз. каса громадскій.

Дотація, город. 4 м. 908□ с., орн. поля 121 м. 538□ с., сѣн. 5

м. 1035□ с., доходъ зъ поля 863 К. 90 сот., дод. конгр. 644 К. 78 сот., зъ того под. 289 К. 24 сот.

Староство Збаражъ, судъ, урядъ под., почта и ст. тел.

Нове село, ст. зел. Богданóвка 13 клъм.

24. ТОКИ С. П. Ц. Преображ. Госп., муруе ся, кан. виз. 1882.

Патронъ: о. Володимиръ Копитчакъ.

Парохъ: Володимиръ Копитчакъ, вд.

Число душъ 2109

Лат. 239 есть парохія, жид. 152.

Школа 2-кл. я. выкл. рускій, (рѣш. Рады шк. кр. зъ д. $\frac{22}{8}$ 1874,

ч. 1832) д. о. гр.-кат. 264. Читальня въ упадку, шпихлѣръ и поз. каса громадскій.

Дотація, город. и сад. 8 м. 603□ с., орн. поля 206 м. 619□ с.,

сѣн. 60 м. 146□ с., пасов. 645□ с., доходъ зъ поля 1397 К. 88 сот., дод. конгр. 299 К. 72 сот., под. 468 К. 22 сот.

Домъ мур. Дякъ неисп. Хоръ.

Староство Збаражъ, судъ, урядъ под. и ст. тел. Нове

Село, почта въ мѣсти, ст. зел. Пóдволочиска 17 клъм.

25. ЧЕРНИЛÓВЪ РУСКІЙ С. П. Ц. Покрова П. Д. Б., дерев.

кан. виз. 1874.

Патронъ: Конрадъ Глогерь.

Парохъ: Николай Михалевиць, вд.

Въ матерн. число душъ 616

Въ дочерн. Чернилóвѣ мазовецкій 358

» » Чолганьщина 171

Разомъ 1145

Лат. 160, жид. 10; Черн. мазов. лат. 1059, жид. 20; Чолганьщина лат. 219, жид. 26.

Школа 1-кл., я. выкл. рускій, д. о. гр.-кат. 80; Черн. мазов. шк. 2-кл. я. выкл. польскій, д. о. гр.-кат. 50. Чит. Просв. чл. 40, шпихлѣрь и поз. каса громадскій. Въ Черниловѣ мазов. *czytalnia ludowa*.

Дотація город. 1 м. 222□ с., орн. поля 56 м. 785□ с., сѣн. 2 м. 1330□ с., доходъ зъ поля 342 К. 56 сот., дод. конгр. 937 К. 60 сот., зъ того под. 116 К. 62 сот., вольне мливо Дѣмъ мур. Дякъ неисп.

Староство, судъ и урядъ под. Тернопѣль, почта, ст. тел. и зел. Бѣрки великій. 1 $\frac{1}{2}$ кильм.

26. ЧЕРНИХѠВЦѢ С. П. Ц. Св. Тройцы, мур. кан. виз. 1882.

Патронъ: Володиславъ Федоровичъ.

Парохъ: Василій Курдидикъ, ж.

Въ матерн. число душъ 2016

Въ дочерн. Верняки 335

Разомъ 2351

Лат. въ мат. и доч. 218, жид. 74.

Школа 2-кл. я. выкл. рускій, д. о. гр.-кат. 430. Читальня має 120 чл., шпихлѣрь и поз. каса громадскій, крамница церковна; Верняки чит. общ. им. Качковскаго.

Дотація, город. 8 м. 1048□ с., орн. поля 81 м. 816□ с., сѣн. 1145□ с., доходъ зъ поля 594 К. 94 сот., рокове 44 К., дод. конгр. 777 К. 6 сот., зъ того под. 216 К. Дѣмъ мур. Дякъ испит.

Староство, судъ, урядъ под., почта и ст. тел. Збаражъ, ст. зел. Тернопѣль 15 кильм.

27. ШЕЛЬПАКИ С. П. Ц. Св. ВМ. Георгія, мур. кан. виз. 1882.

Патронъ: Антимъ и Софія Никоровичъ.

Парохъ: Володимиръ Голинатый, вд.

Въ матерн. число душъ 880

Въ дочерн. Лисичинцѣ, Ц. Св. Василя, дер. 920

Разомъ 1800

Лат. 5, жид. 7; Лисич. жид. 9.

Школа 1-кл., я. выкл. рускій, д. о. гр.-кат. 113; Лисич. шк. 1-кл. я. выкл. рускій, д. о. гр.-кат. 116. Чит. Просвѣты чл. 60, шпихлѣрь и поз. каса громадска; Лисич. Чит. Просвѣты чл. 40, шпихлѣрь и поз. каса громад., крамница цер.

Дотація, город. 3 $\frac{3}{4}$ м., орн. поля 107 м., сѣн. и лѣса 8 $\frac{3}{4}$ м., доходъ зъ поля 649 К. 64 сот., дод. кондр. 784 К. 52 с., зъ того под. 221 К. 16 сот. Дѣмъ мур. Дякъ неисп.

Староство Збаражъ, судъ, урядъ под., почта и ст. тел. Нове село, ст. зел. Максимѡвка 19 кльм.

28. ШИЛЫ С. П. Ц. Св. Тройцы, мур., кан. виз. 1882.

Патронъ: Тадей Федоровичъ.

Парохъ: Яковъ Вербицкій, ж. ювил.

Число душъ 1578

Лат. 15, жид. 7.

Школа 2-кл., я. выкл. рускій, д. о. гр.-кат. 152. Чит. Просвѣты чл. муж. 93+жень 18=111, шпихлѣръ и поз. каса громадскій, 2 склепы христіянскій.

Дотація, орн. поля 64 м. 1036□ с., сѣн. 2 м., дохѳдъ зъ грунту 364 К. 62 сот., дод. конгр. 986 К. 10 сот., зъ того под. 123 К. 96 сот. Дѳмъ дер. Дякъ испыт.

Староство и урядъ под. Збаражъ, судъ, почта и ст. тел. Нове село, ст. зел. Максимѳвка 15 клѳм.

Збаражскій деканатъ числить душъ 51.312

11. Зборѳвскій деканатъ.

Завѣдатель дек. и ординар. комисаръ шкѳльный.

Всч. О. Петро Чумакъ, *парохъ въ Озѣрянцѣ.*

Мѣстодеканъ:

Всч. О. Димитрій Бахталовскій, *парохъ въ Перепельникахъ.*

Комисаръ ординар. для справъ сервит.

Всч. О. Юліанъ Илевичъ, *зъ вѳдзн. крыл., парохъ въ Грабѳвцяхъ.*

1. БЗОВИЦЯ С. П. Ц. Успенія П. Д. Б., дер. кан. виз. 1888, кард. Сильвестеръ Сембратовичъ.

Патронъ: Александеръ гр. Водзицкій.

Парохъ: Михаилъ Баранъ, ж.

Число душъ 567

Лат. 500, жид. 20.

Школа 1-кл., я. выкл. рускій д. о. гр.-кат. 72. Чит. общ. им. Качков. чл. 38, шпихлѣръ и поз. каса громадскій.

Дотація город. 3 м., орн. поля 87 м., пасов. и корчѳвъ 21 м., дохѳдъ зъ пола 433 К. 68 сот., дод. конгр. 918 К. 32 сот., зъ того под. 152 К.

Староство Золочѳвъ, судъ, урядъ под. и ст. зел. Зборѳвъ, 14 клѳм., почта и ст. тел. Олѳѳвъ.

2. БѢЛКѢВЦѢ С. П. Ц. Св. О. Николая, дер., кан. виз. 1888.

Патронъ: Иеронимъ Сѣкора,

Парохъ. Евгеній Тимкевичъ, ж.

Въ матерн. число душъ 381

Въ дочерн. Богданѣвка, Ц. Непор. Зач. П. Д. Б., дер. 330

Разомъ 711

Лат. 44, жид. 31; Богданѣвка лат. 180, жид. 21.

Школы 1-кл. необсажденъ въ обохъ селахъ, а въ БѢлкѣвцяхъ будинокъ школьный замешкуе жидъ.

Дотація, город. 2 м. 93□ с., орн. поля 64 м. 778□ с., пасовис.

1110□ с., сѣн. 2 м. 5□ с., доходъ зъ поля 333 К. 76 сот.,

дод. конгр. 1009 К. 56 сот., зъ того под. 113 К. 66 сот.

Дѣмъ дер. Дякъ неисп.

Староство Золочѣвъ, судъ и ур. под. Зборѣвъ, почта, ст. тел. и зел. Озѣрна, 10 клѣм.

3. БѢЛОГОЛОВИ С. П. Ц. Собора П. Д. Б., дер., к. в. 1888.

Патронъ Юрий и Марта гр. Водзицкй.

Завѣдатель: Володимиръ Андрухѣвъ, ж.

Въ мат. число душъ 1200

Въ доч. Нетерпиньцѣ Ц. Вознесенія Хр., дер. 380

Разомъ 1580

Лат. 250, жид. 40; Нетерпиньцѣ лат. 177, жид. 20.

Школа 1-кл. я. выкл. рускй, д. о. гр. кат. 40; чит. общ. им. Качковскаго.

Дотація, гор. 2 м. 923□ с., орн. поля 66 м. 1332□ с., сѣн. 2 м.

680□ с., лѣса 21 м. 975□ с., пасов. 1 м. 900□ с., доходъ

зъ поля 318 К. 2 с., рокѣвш. 30 К., дод. конгр. 974 Кор.

64 сот., зъ того под. 108 К. 28 с., за вык. млив. 20 Кор.

82 сот. Дѣмъ дер. Дякъ неисп.

Староство Золочѣвъ, судъ и ур. под. Зборѣвъ, почта и ст. тел. Олѣвъ, ст. зел. Зборѣвъ 22 клѣм.

4. ГРАБКѢВЦѢ С. П. Ц. Св. Димитрія дер., кан. виз. 1888.

Патронъ: Кароль Дунинь гр. Борковскй.

Парохъ: Юлянь Илевичъ, вд. я. в.

Сотр. прив. Іоанъ Кондратъ, ж.

Въ мат. число душъ 356

Въ доч. Метенѣвъ, Ц. Св. О. Николая дер. 500

Въ доч. Млынѣвцѣ 287

Разомъ 1143

Лат. 5 жид. 7; Метенѣвъ лат. 15, жид. 16; Млынѣвцѣ

лат. 44, жид. 85.

Школа вѣдольна зъ Млынѣв. 1-кл., я. выкл. рускй, д. о. гр.-кат.

100. Чит. общ. им. Качковскаго чл. 25.

Дотація, город. 6 м., орн. поля 90 м., сѣн. 6 м. 578□ с., доходъ

зъ поля 455 К. 56 с., дод. конгр. 839 К. 8 с., въ того под.
152 Кор. 80 сот. Дѣмъ деревл. Дякъ неісп.

Староство Золочѣвъ, судъ, ур. подат., почта, ст. тел.
и зел. Зборѣвъ 1 клѣм.

5. **ЗАРУДѢ** С. П. Ц. Воздвиженія Ч. Креста, дер. к. в. 1888.
Патронъ: Конвентъ ОО. Доминиканѣвъ въ Пѣдкамени.

Парохъ: Антоній Сосенко, ж.

Яко прив. сотр. перебуває О. Юліянь Курмановичъ зъ вѣдз.
крыл. вѣд.

Въ мат. число душъ 745

Въ доч. Травотлоки 300

Разомъ 1045

Лат. 60, прот. 2, жид. 8; Травотл. лат. 1, жид. 4.

Школа 1-кл. я. выкл. рускій, д. о. гр.-кат. 152. Чит. Просвѣты
чл. 60 и склепъ читальняный, шпихлѣръ и поз. каса гр.

Дотація, город. 2 м., орн. поля 68 м., сѣн. 7 м., дохѣдъ зъ по-
ля 311 Кор. 90 сот., дод. конгр. 1018 Кор. 82 с., зъ того
под. 106 К. 16 с. Дѣмъ мур. Дякъ неісп.

Староство Золочѣвъ, почта въ мѣсци, судъ, ур. подат.,
ст. тел. и зел. Зборѣвъ 7 клѣм.

6. **ЗБОРѢВЪ** М. П. Ц. Преображ. Господня, мур., к. в. 1888.
Патронъ: Кароль Дунинъ гр. Борковскій.

Парохъ: Емилианъ Мизъ, зъ вѣдзн. крыл., вѣд.

Число душъ 1700

Лат. 800 естъ парохія, жид. 1800.

Школа 2-кл. я. выкл. польскій, д. о. гр.-кат. 120.

Дотація, город. 1 м., орн. поля 102 м., лѣса въ Пенякахъ 11 м.

870□ с., сѣн. 10 м., дохѣдъ зъ поля 716 Кор. 54 сот., дод.
конгр. 941 Кор. 30 сот., зъ того под. 244 Кор. Дѣмъ мур.

Дякъ испыт. Хоръ.

Староство Золочѣвъ, судъ, ур. под., почта, ст. тель.
и зел. въ мѣсци.

7. **ИВАЧѢВЪ** С. П. Ц. Рождества П. Д. Б., дер. к. в. 1888.

Патронъ: Іоанъ Гужковскій.

Парохъ: Іосифъ Височанскій, ж.

Въ мат. число душъ 514

Въ доч. Волчкѣвцѣ, Ц. Св. Димитрія дер. 510

Разомъ 1024

Лат. 40, жид. 20; Волч. лат. 60, жид. 8.

Школа 1-кл. я. выкл. рускій, необсаджена 8 лѣтъ; Волчк. шк.

1-кл. я. выкл. рускій, д. о. гр.-кат. 83. Склепы церковнй
въ обѣхъ громадахъ.

Дотація, город и пѣдъ будѣвлю 9 м. 415□ с., орн. поля 68 м., сѣн. 10 м. 522□ с., дохѣдъ зъ поля 264 К. 12 с., проск. 19 К. 68 с., дод. конгр. 1016 К. 12 с., зъ того под. 89 К. 92 сот. Дѣмъ мур. Дякъ неисп.

Староство Золочѣвъ, судъ, урядъ под. Зборѣвъ, почта Нуце, ст. тел. Плугѣвъ, ст. зел. Зарваница 7 кльм.

8. **КАБАРѠВЦѢ** С. П. Ц. Св. Параскевіи, мур. к. в. 1888.

Патронъ: Болеславъ Верххлейскій.

Парохъ: Юліянь Борачокъ, ж.

Число душъ 751

Лат. 17. въ мѣсци естъ двѣрска каплиця богослуж. зъ правомъ публичности, прот. 1, жид. 11.

Школа 1-кл. я. выкл. рускій, д. о. гр. кат. 140. Чит. Просвѣты чл. 60, склепъ христіянскій.

Дотація, город. 2 м., орного поля 46 м., сѣн. 5 м., дохѣдъ зъ поля 182 К. 30 с., дровъ 12 сяг., проск. 31 К. 50 с., дод. конгр. 1087 К. 10 с., зъ того под. 62 К. 16 с. Дѣмъ мур. Дякъ неисп.

Староство Золочѣвъ, судъ, урядъ под., почта, ст. тел. и зел. Зборѣвъ 2 кльм.

9. **КУДОБИНЦѢ** С. П. Ц. Св. Іоана Богослова, дер. к. в. 1888.

Патронъ: Кароль Дунинъ гр. Борковскій.

Парохъ: Теофилъ Жегаловичъ, вд.

Въ мат. число душъ 655

Въ доч. Товстоголовы, Ц. Покрова П. Д. Б. дер. 371

Разомъ 1026

Жид. 20; Товстогол. лат. 250, жид. 15.

Школа 1-кл. я. выкл. рускій, д. о. гр.-кат. 65; Товстог. школа 1-кл. я. выкл. рускій, д. о. гр. кат. 80. Шпихлѣръ 4ром.

Дотація, город. 1 м. 322□ с., орн. поля 90 м. 786□ с., сѣн. 15 м. 770□ с., дохѣдъ зъ поля 434 К. 70 с., дод. конгр. 779 К. 62 с., зъ того под. 167 К. 8 с., Дѣмъ лѣпянка. Дякъ неис.

Староство Золочѣвъ, судъ, ур. под., почта, ст. тел. и зел. Зборѣвъ 2 кльм.

10. **КУДИНѠВЦѢ** С. П. Ц. Воскресенія Хр. дер. к. в. 1888.

Патронъ: Володиславъ Малиновскій и Людвикъ Холодецкій.

Парохъ: Изидоръ Темницкій, ж.

Въ мат. число душъ 521

Въ доч. Беремѣвцѣ, Ц. Св. ВМ. Евстахія. дер. 481

Разомъ 1002

Лат. 56, прот. 6, жид. 211; Берем. лат. 57, жид. 31.

Школа 1-кл. я. выкл. рускій, д. о. гр.-кат. 100; Берем. школа 1-кл. я. выкл. рускій, д. о. гр.-кат. 85. Шпихлѣръ и склепъ

громадскій; Беремівцѣ Чит. им. общ. Качков. чл. 20, шпихлѣрь и склепъ громад.
 Дотація, город. 3 м. 1030□ с., орн. поля 71 м. 1425□ с., сѣн. 11 м. 1287□ с., дохѳдъ зъ поля 342 Кор. 32 сот., проск. 15 кѳрц. вѳвса, дод. конгр. 957 К. 12 с., зъ того податокъ 121 К. 29 с., Дѳмъ дер. Дякъ неисп.
 Староство Золочѣвъ, судъ, ур. под. ст. зел. Зборѳвъ 7 клѳм., почта и ст. тел. Олѣѳвъ.

11. **ЛОПУШАНИ** С. П. Ц. Введенія въ Храмъ П. Д. Б., дерев. кан. виз. 1888.

Патронъ: Александеръ гр. Водзицкій

Парохъ: Никита Дяковъ, ж.

Число душъ 751
 Лат. 50. жид. 12.

Школа 1-кл. я. выкл. рускій, д. о. гр.-кат. 96. Читальня и кра- мница церковнй, шпихлѣрь и поз. каса гром.

Дотація, город. 3 м., орн. поля 52 м., дохѳдъ зъ поля 190 К., Дод. конгр. 1060 Кор., зъ того под. 66 К. Дѳмъ лѣпянка. Дякъ неисп.

Староство Золочѣвъ, судъ, ур. под. и ст. зел. Зборѳвъ 18 клѳм. почта и ст. тел. Олѣѳвъ.

12. **МШАНА** С. П. Ц. Св. ВМ. Георгія, дер. кан. виз. 1888.

Патронъ: Спадкоємцѣ Юлія гр. Дѣдушицкого.

Парохъ: Захарія Тарнавскій, вд.

Въ мат. число душъ 401

Въ доч. Жукѳвцѣ 167

Разомъ 568

Школа 1-кл. необсаджена.

Дотація, орн. поля 62 м. 400□ с., сѣн. 10 м., дохѳдъ зъ поля 249 К. 30 сот., дод. конгр. 950 К. 40 с., зъ того под. 141 К.

Староство Золочѣвъ, судъ, ур. подат., почта, ст. тел. и зел. Зборѳвъ 10 клѳм.

13. **НУЩЕ** С. П. Ц. Св. Іоана Крестителя, мур. кан. виз. 1888.

Патронъ: Климентій Завидовскій Вайсманъ.

Парохъ: Іона Пелехатый, ж.

Въ мат. число душъ 663

Въ доч. Кругѳвъ 189

Разомъ 852

Лат. 57 есть каплиця, жид. 8; Кругѳвъ лат. 378, есть кап- лия богослужебна, жид. 4.

Школа 1-кл. я. выкл. рускій, д. о. гр.-кат. 82; Кругѳвъ школа 1-кл. я. выкл. польскій, д. о. гр.-кат. 38. Въ обохъ селахъ церковнй склепы.

Дотація, город. 3 м. 280□ с., орн. поля 43 м., сѣн. 11 м. 409□ с., дровъ 12 с., дод. конгр. 1045 К. 56 с., зъ того под. 56 К., $\frac{1}{10}$ за проск. 30 К. Дѣмъ мур. Дякъ испыт.

Староство Золочѣвъ, судъ, ур. подат. Зборѣвъ, почта въ мѣсци, ст. тел. Плугѣвъ, ст. зел. Зарваниця 14 клѣм.

14. **ОЗЪРНА** М. П. Ц. Св. Тройцы, дер., кан. виз. 1888.

Властитель Израилитъ.

Парохъ: Орестъ Держко, зъ вѣдзн. крыл., ж.

Число душъ 2445

Лат. 1795, естъ парохія, прот. 8, жид. 1800.

Школа 2-кл. я. выкл. польскій, д. о. гр.-кат. 435, а зъ того ходитъ до школы 126. Чит. общ. им. Качков. чл. 75, шпихлѣръ громадскій.

Дотація, город. 3 м., орного поля 124 м. 1077□ с., сѣн. 7 м. 1169□ с., лѣса 16 м. 540□ с., доходъ въ поля 362 Кор. 26 с., дод. конгр. 1037 К. 74 с., зъ того под. 227 К. 74 с., вольне мливо выкуплене. Дѣмъ мур. Дякъ неисп.

Староство Золочѣвъ, судъ, ур. подат. Зборѣвъ, почта ст. тел. и зел. въ мѣсци.

15. **ОЗЪРЯНКА** С. П. Ц. Воскресенія Хр. дер. кан. виз. 1888.

Патронъ: Конвентъ ОО. Доминиканѣвъ въ Пѣдкамени.

Парохъ: Петро Чумакъ, ж, я. в.

Въ мат. число душъ 587

Въ доч. Цецова, Ц. Покрова П. Д. Б., дер 251

» Лаврикѣвцѣ 217

Разомъ 1055

Лат. 15, жид. 14; Цецова лат. 7, жид. 18; Лаврик. лат. 3, жид. 2.

Школа 1-кл. я. выкл. рускій, д. о. гр. кат. 57. Чит. Просвѣты чл. 68, шпихлѣръ и поз. каса громадскій, склепы церковній въ Озѣрянцѣ и Цецовѣй.

Дотація, город. 1036□ с., орн. поля 114 м. 1501□ с., сѣн. 1 м. 1097□ с., доходъ зъ поля 559 К. 50 с., проск. $1\frac{1}{2}$ кѣр. житной муки, дод. конгр. 852 К. 48 с., зъ того под. 190 Кор. 38 с. Дѣмъ дер. Дякъ неисп.

Староство Золочѣвъ, судъ, ур. под., ст. тел. и зел. Зборѣвъ 12 клѣм. почта Зарудѣ.

16. **ОЛѢВЪ** С. П. Ц. Св. О. Николая, мур., кан. виз. 1888.

Патронъ: Спадкоемцѣ Казимира гр. Водзицкокого.

Парохъ: Фабянянъ Жуковскій, ж., vysл. деканъ зъ вѣдзнак. крылош.

Сотр. приват. Михаилъ Захарчукъ, ж.

Въ мат. число душъ	950
Въ доч. Бѣлокерниця Ц. Воздвиженія Ч. К., дер.	335
Разомъ	1285

Лат. 665, есть парохія, жид. 105; Бѣлокерниця л. 265, ж. 9. Школа въ Олѣвѣ для обохъ громадъ 2-кл. я. выкл. польскій и рускій, д. о. гр.-кат. 120. Склепъ громадскій, а въ обохъ селахъ громадскій шпихлѣрѣ.

Дотація, город. 2 м., орн. поля 96 м., сѣн. 35 м., доходъ зъ поля 568 К. 48 сот., дровъ 8 сѣг., дод. конгр. 827 К. 78 с., зъ того под. 186 Кор. 64 сот., вольне млыво на 30 корц. Дѡмъ мур. Дякъ неисп.

Староство Золочѣвъ, судъ, ур. под. и ст. зел. Зборѡвъ почта и ст. тел. въ мѣсци

17. ОСТАШѢВЦѢ С. П. Ц. Воведенія въ Храмъ П. Д. Б., дер., кан. виз. 1888.

Властитель израилить.

Парохъ Григорій Алиськевичъ, ж.

Въ мат. число душъ	905
------------------------------	-----

Въ доч. Данилѡвцѣ, Ц. Св. Михаила, дер.	558
---	-----

Разомъ	1463
------------------	------

Лат. 10, жид. 50; Данилѡвцѣ лат. 7, жид. 5.

Школа 1-кл. я. выкл. рускій необсаджена; Данилѡвцѣ школа 1-кл. я. выкл. рускій, д. о. гр.-кат. 88. Читал. Просвѣты чл. 30, шпихлѣрѣ громадскій.

Дотація, город. 3 м. 135□ с., орн. поля 89 м. 595□ с., сѣн. 5 м. 386□ с., пасов. 4 м., доходъ зъ поля 520 К. 10 сот., дод. конгр. 905 К. 82 с., зъ того под. 191 К. 55 с. Дѡмъ мур. Дякъ неисп.

Староство Золочѣвъ, судъ и ур. под. Зборѡвъ, почта, ст. тел. и зел. Озѣрна 1 клѣм.

18. ПЕРЕПЕЛЬНИКИ С. П. Ц. Св. Космы и Даміяна, дер. кан. виз. 1888.

Патронъ: Мелянія Падлевска.

Парохъ: Димитрій Бахталовскій, ж. я. в.

Въ мат. число душъ	902
------------------------------	-----

Въ доч. Гукалѡвцѣ, Ц. Воздвиженія Ч. Кр., дер.	525
--	-----

Разомъ	1427
------------------	------

Лат. 153, жид. 45; Гукал. лат. 228, жид. 19.

Школа 1-кл. я. выкл. рускій, д. о. гр.-кат. 98; Гукал. школа 1-кл. я. выкл. рускій необсаджена. Чит. Просв. член. 26; склепъ церковный; шпихлѣрѣ и поз. касы громадскій въ обохъ селахъ.

Дотація, город. 1573□ с., орн. поля 92 м. 415□ с., сѣн. 18 м. 370□ с., лѣса 9 м. 345□ с., доходъ зъ поля 376 К. 46 с.,

дровъ 7 $\frac{1}{2}$ сѣг., 4 корц. вѣвса зсыпу, проскр. 10 Кор. 24 сот., дод. конгр. 900 Кор. 2 сот., зъ того под. 124 Кор. 32 сот. Дѣмъ лѣпянка. Дякъ неисп.

Староство Золочѣвъ, судъ, ур. под. и ст. зел. Зборѣвъ, 14 клѣм. почта Нуше, ст. тел. Олѣѣвъ.

19. **ПѢДГАЙЧИКИ** С. П. Ц. Св. О. Николая дер. кан. виз. 1888.

Патронъ: Спадкоемцѣ Юліана гр. Дѣдушицкого.

Парохъ: ГРИГОРІЙ Вацикъ, ж.

Въ мат. число душъ 327

Въ дочерн. Волосѣвка Ц. св. Михаила дер. 528

Разомъ 855

Лат. 8, жид. 30 въ обохъ селахъ.

Школа 1-кл. для обохъ громадъ, я. выкл. рускій, д. о. гр.-кат. 117. Поз. каса громадска.

Дотація, город. 2 м., орного поля 76 м., сѣнож. 4 м. лѣса 18 м. 1500□ с., дохѣдъ зъ поля 455 К. 42 с., проскурне 70 Кор., дод. конгр. 920 Кор. 36 сот., зъ того под. 156 К. Дѣмъ мур. Дякъ испит.

Староство Золочѣвъ, судъ, ур. подат., почта, ст. тель. и зел. Зборѣвъ 8 клѣм.

20. **ПРИСѢВЦѢ** С. П. Ц. Собора П. Д. Б., мур. кан. виз. 1888.

Патронъ: Конвентъ ОО. Доминиканѣвъ въ Пѣдкамени.

Парохъ: Евгеній Герасимовичъ, ж.

Въ мат. число душъ 670

Въ доч. Коршилѣвъ 355

» » Погребцѣ 311

Раземъ 1336

Лат. 159, жид. 24; Коршилѣвъ лат. 11, жид. 13; Погребцѣ лат. 19, жид. 7.

Школа 1-кл. для Прусовець и Коршилова, я. выкл. рускій, д. о. гр.-кат. 100. Дѣти зъ Погребцѣвъ ходять до школы въ Зборѣвъ. Чит. Просвѣты чл. 60, поз. каса гром., склепъ церковный.

Дотація, город. 1 $\frac{1}{2}$ м., орн. поля 45 $\frac{1}{2}$ м., пасов. 13 $\frac{1}{2}$ м., сѣн. 1 м., дохѣдъ зъ поля 277 К. 66 с., вѣлье мливо, додат. конгр. 895 К. 16 с., зъ того под. 94 К. 56 с. Дѣмъ лѣпянка. Дякъ неисп.

Староство Золочѣвъ, судъ, ур. подат., почта, ст. тель. и зел. Зборѣвъ 4 клѣм.

21. **СЕРВѢРЫ** С. П. Ц. Рождества П. Д. Б. дер., кан. в. 1888.

Патронъ: Кордянь Доминиковскій.

Парохъ: Василій Молчко, вд.

Въ мат. число душъ	432
Въ доч. Яцкѡвцѣ	388
Разомъ	820

Лат. 25, жид. 15; Яцкѡвцѣ лат. 44, жид. 17.

Школа 1-кл. для обохъ громадъ необсаджена вѡдъ 1893 року, я. выкл. рускій, приватно учить дякъ 40 дѣтей. Читальня чл. 30, шпихлѣръ читальняный, склепъ церковный.

Дотація, города $\frac{3}{4}$ м., орн. поля 58 м., сѣн. 9 м., доходъ зъ поля 268 К. 66 с., дод. конгр. 1056 К., зъ того под. 91 Кор. 46 с., Дѡмъ дер. Дякъ неисп.

Староство Золочѣвъ, судъ и ур. под. Зборѡвъ, почта, ст. тел. и зел. Озѣрна 9 клѣм.

11. **ЯРОСЛАВИЧЪ** С. П. Ц. Преображенія Госп. дер. к. в. 1888. Патронъ: Мечиславъ Комарницкій.

Парохъ: Іоанъ Алиськевичъ, ж.

Въ мат. число душъ 750

Въ доч. Монилѡвка Ц. Св. Михаила дер. 680

Разомъ 1430

Лат. 18, жид. 35; Монилѡвка лат. 100, жид. 30.

Школа 1-кл. я. выкл. рускій, необсаджена; Монилѡвка школа 1-кл. я. выкл. рускій. Чит. Просвѣты чл. 30., склепъ громадскій, а въ прилуч. есть громадскій шпихлѣръ.

Дотація, города 3 м., орн. поля 90 м., доходъ зъ поля 350 К. 80 с., проскурне 12 кѡрц., дод. конгр. 967 К. зъ того под. 119 К. 44 с., Дѡмъ лѣпянка. Дякъ неисп.

Староство Золочѣвъ, судъ, ур. подат., почта, ст. тел. и зел. Зборѡвъ. 8 клѣм.

24. **ЯРЧѡВЦЪ** С. П. Ц. Св. Параскевіи, дер. кан. виз. 1888.

Патронъ: Володиславъ гр. Дѣдушицкій.

Парохъ: Юліянъ Лазаревичъ, зъ вѡдзн. крыл. ж.

Число душъ 504

Лат. 6, жид. —

Школа 1-кл. я. выкл. рускій, д. о. гр.-кат. 80, Поз. каса гром.

Дотація город. 1 м. 1041□ с., орн. поля 58 м., сѣн. 15 м., доходъ зъ поля 374 К. 96 с., дод. конгр. 968 К. 62 с., зъ того под. 127 К. 68 с. Дѡмъ дер. Дякъ неисп.

Староство Золочѣвъ, судъ, ур. под., почта, стація тел. и зел. Зборѡвъ.

Зборівський деканатъ числить душъ 25.340

12. Золочѣвскій деканатъ.

Деканъ:

Всп. О. Александръ Чемеринскій, Шамбелянъ Его Свят. Папы Льва XIII., зъ вѣдзн. крыл., делегатъ орд. до ц. к. Рады шкѣльн. окр., комисарь орд. для шкѣль народныхъ и для золочѣвской гимназіи, заступникъ предсѣдателя Рады шкѣльн. мѣст. и членъ Рады мѣйск., парохъ въ Золочевѣ.

I. Мѣстодеканъ:

Всч. О. Стефанъ Стисловскій, зъ вѣдзн. крыл., префектъ касы дек. и парохъ въ Ляцкѣмъ великѣмъ.

II. Мѣстодеканъ:

Всч. О. Корнилій Дудикевичъ, зъ вѣдзн. крыл., парохъ въ Плуговѣ.

1. **БЕЛЗЕЦЪ** М. П. Ц. Св. О. Николая, дер. кан. виз. 1868.
митр. Спиридонъ Литвиновичъ.

Патронъ: Викторъ Ясъньскій.

Парохъ: Володимиръ Пѣдсонскій, вл.

Въ мат. зъ доч. Ц. Благовѣщеня П. Д. Б. ч. д. 1404
Лат. 156, жид. 58.

Школа 2-кл. я. выкл. рускій, д. о. гр.-кат. 167. Шпихлѣръ и позичкова каса громадскій, склепъ церковный.

Дотация, город. 2 м. 259□ с., орн. поля 49 м. 1285□ с., сѣнож. 28 м. 192□ с., доходъ зъ поля 466 К. 42 с., дод. конгр. 907 К. 20 с., зъ того под. 158 К. 82 с., Дѣмъ лѣпянка. 2 дяки испыт.

Староство, судъ и урядъ под. Золочѣвъ, почта Бѣлый Камѣнь, ст. тел. и зел. Скварява 5 клѣм.

2. **БОБЩАНЫ** С. П. Ц. Рождества П. Д. Б., дер. к. в. 1868.

Патронъ: Романъ гр. Потоцкій.

Парохъ: Емилианъ Гавришо, ж.

Въ мат. 283, въ прил. Нестюки 381 разомъ душъ . . . 664
Лат. 24, жид. 6; Нестюки лат. 13, жид. 6.

Школы нема въ обохъ селахъ. Склепъ церковный.

Дотация, орного поля 28 м., сѣн. 8 м., доходъ зъ поля 133 К. 10 с., дровъ 13 сѣг., дод. конгр. 1056 К. 42 с., зъ того под. 42 К. 8 с. Дѣмъ дер. Дякъ неис.

Староство Золочѣвъ, судъ и ур. под. Зборѣвъ, почта и ст. тель. Поморяны, ст. зел. Зарваниця 20 клѣм.

3. **БОГУТИНЪ** С. П. Ц. Св. Іоанна Богослова, дер., кан. виз. въ 1828 р. митр. Михаилъ Левицкій.
 Патронъ: Романъ гр. Потоцкій.
 Парохъ: Яковъ Сироѣдѣвъ, вд.
 Число душъ 587
 Лат. 157, жид. 17.
 Школа 1-кл. я. выкл. рускій, д. о. гр.-кат. 85. Чит. Просвѣты заснѣтила ся.
 Дотація, город. 1 м. 931□ с., орн. поля 40 м. 977□ с., сѣн. 1 м. 327□ с., корчѣвъ и неуж. 17 м. 624□ с., доходъ зъ поля 322 К. 26 с., дровъ 13 сѣг., 4 фѣры прутя и 14 куб. м. дубины на обгороду, дод. конгр. 1050 К. 94 с., зъ того под. 71 К. 4 с., Дѣмъ муров. Дякъ испит.
 Староство Золочѣвъ, судъ и ур. под. Зборѣвъ, почта и ст. тел. Поморяны, ст. зел. Зарваниця 12 клѣм.

4. **ГОДѠВЪ** С. П. Ц. Собора св. Михаила, дер. кан. виз. 1828.
 Патронъ: Романъ гр. Потоцкій.
 Парохъ: Юліанъ Габрусевичъ, ж.
 Въ мат. число душъ 1096
 Въ доч. Іосифѣвка ч. д. 263
 Разомъ . . . 1359
 Лат. 30, жид. 65; Іосиф. лат. 30, жид. 5.

- Школа 1-кл. я. выкл. рускій, д. о. гр.-кат. 150. Шпихлѣръ гром.
 Дотація, город. 1½ м., орн. поля 64 м., неужит. 250□ с., пас. 250□ с., лѣса 12 м. 600□ с., сѣн. 1 м. 1370□ с., доходъ зъ поля 250 К. 32 с., дровъ 13 сѣг., вѣльне мливо, дод. конгр. 988 К. 72 с., зъ того под. 88 К. 24 с. Дѣмъ мур. Дякъ неисп.
 Староство Золочѣвъ, судъ, ур. под. и ст. зел. Зборѣвъ 14 клѣм., почта и ст. тел. Поморяны.

5. **ЖУКѠВЪ** С. П. Ц. Св. ВМуч. Никиты, дер. к. в. 1828.
 Властитель Израилить.
 Парохъ: Іоанъ Малиновскій, ж.
 Въ мат. число душъ 916
 Въ доч. Кропивна, Ц. Собора П. Д. Б. 514
 Въ доч. Вѣцинь 26
 Разомъ . . . 1456

- Лат. 119, жид. 57; Кропивна лат. 23, жид. 19; Вѣцинь лат. 1170, естъ Резиденція ОО. Реформатѣвъ и костель, жид. 200.
 Школа 1-кл. зъ я. выкл. рускимъ необсаджена; Кропивна и Вѣцинь школы 1-кл., я. выкл. польскій. Въ Жуковѣ и Кропивной суть шпихлѣрѣ и склепы церковной.
 Дотація, город. 2 м. 429□ с., орн. поля 95 м. 75□ с., сѣн. 25 м.

879□ с., пасов. 7 м. 4008□ с., лѣса 2 м. 79□ с., неужит. 1 м., дохѡдъ зъ поля 342 К. 28 с., дровъ 16 сяг., 2 копы колѡвъ и 6 фѣръ прутя на обгороду, дод. конгр. 927 К. 40 с., зъ того под. 134 К. Дѡмъ мур. новый. Дякъ неисп.

Староство, судъ, ур. под., ст. тел. и зел. Золочѣвъ 18 клѡм., почта Гологоры.

6. **ЖУЛИЧЪ** С. П. Ц. Св. О. Николая мур. кан. виз. 1868.

Патронъ: Сестры Милосердія въ Краковѣ.

Парохъ: Юстинъ Гаврисевичъ, въ вѡдзн. крылош. ж.

Въ мат. число душъ 787

Въ доч. Городилѡвъ, Ц. Воздвиженія Ч. Кр. 351

» » Елиховичѣ 159

Разомъ 1297

Лат. 320, жид. 168; Городил. лат. 69, жид. 9; Елиховичѣ лат. 423, жид. 39.

Школа 1-кл. я. выкл. рускій, д. о. гр.-кат. 142; Городил. школа 1-кл. я. выкл. рускій, д. о. гр.-кат. 86; Елиховичѣ школа 1-кл. а. выкл. польскій, д. о. гр.-кат. 23. У всѣхъ трехъ селахъ суть шпихлѣрѣ громадскій.

Дотація, город. 6 м., орн. поля 76 м., сѣн. 20 м., дохѡдъ зъ поля 432 К., дровъ 20 сяг., 2 копы колѡвъ и 4 фѣры прутя на обгороду, за вык. млива 2 К. 96 с., дод. конгр. 877 К., зъ того под. 124 К. Дѡмъ деревл. Дякъ неисп.

Староство, судъ, урядъ под., ст. тель. и зел. Золочѣвъ 8 клѡм. почта Бѣлый Камѣнь.

7. **ЗОЛОЧѢВЪ** М. П. Ц. Воскресенія Хр. мур. збуд. 1629 р.

Яковомъ Собѣскимъ, кан. в. 1868.

Властитель Израилить.

Парохъ: Александръ Чемеринскій, безж. я. в.

Сотр. сист. I. Іоанъ Гургаль, ж.

Сотр. II. зъ мон. Ч. св. Василія В. Іером. Игнатій Коссакъ.

Въ мат. 2397, въ доч. Воронянки 1302, Фѡльварки 637, Зазулѣ 1166, Зарѣче 342, Бенѣвъ 141, разомъ душъ . . . 5985

Лат. 2470, есть парохія, вѡрменъ 2, неуніят. 2, прот. 15, жид. 5257; Воронянки лат. 856, жид. 17; Фѡльварки лат. 281, жид. 35; Зазулѣ лат. 692, жид. 91; Зарѣче лат. 50, Бенѣвъ лат. 163, жид. 11.

Въ Золочевѣ есть ц. к. высша гимназія и 7-кл. школы выдѣловый муж. и жѣн. всѣ зъ я. выкл. польскимъ, д. о. гр.-кат. 500. Въ прилученыхъ нема школѣ. Въ Золочевѣ есть фил. Нар. Торг.

Дотація, город. 1/2 м., орн. поля 35 м., сѣн. 10 м., лѣса 18 м., дохѡдъ зъ поля 291 К. 76 с., дод. конгр. 1328 К. 34 с.,

зъ того под. 99 К. 38 с., $\frac{0}{10}$ за проскурне 102 К. 92 с.,
Дѣмъ мур. Дякъ неисп. Хоръ

Староство, судъ, урядъ подат., почта, ст. тел. и зел
въ мѣсци.

Примѣтка: Въ Золочевѣ есть старинна церковь св. О. Николая; зъ заведеню карнѣмъ есть каплица для вязнѣвъ, въ котрѣй вѣд-
правляе ся Богослуж. що другои недѣлѣ. На передмѣстю есть мона-
стырь Ч. Св. Василия В. зъ церквою Вознесенія Хр.

8. КАЛЬНЕ С. П. Ц. Воскресенія Хр., дер., кан. виз. 1828.

Патронъ: Романъ гр. Потоцкій.

Парохъ: Николай Яновичъ, ж.

Въ мат. число душъ 473

Въ доч. Жабѣнь Ц. Вознесенія Хр. мур. 416

Разомъ 889

Лат. 183, жид. 18; Жабѣнь лат. 103, жид. 17.

Школа 1-кл. я. выкл. рускій, д. о. гр.-кат. 89; Жабѣнь шк
1-кл. я. выкл. рускій, д. о. гр.-кат. 88. Каса поз. и ошад.
сист. Ратфайзена; Жабѣнь Чит. общ. им. Качков. чл. 62,
склепъ громадскій на удѣлахъ.

Дотація, город. 1 м. 28□ с., орн. поля 86 м., сѣн. 3 м., пасов.
10 м. 1525□ с., доходъ зъ поля 348 К., дровъ 13 сѣг.,
вѣльне мливо, дод. конгр. 987 К. 52 с., зъ того под. 112
К. 16 с. Дѣмъ дер. Дякъ неисп.

Староство Золочѣвъ, судъ, и ур. под. Зборѣвъ, почта
и ст. тел. Поморяны, ст. зел. Зарваниця 20 клѣм.

9. КНЯЖЕ С. П. Ц. Св. Пророка Иліи, дер., кан. виз. 1868.

Патронъ: Болеславъ Августиновичъ.

Парохъ: Иполитъ Дроздовскій, ж.

Число душъ 1150

Лат. 370, жид. 18.

Школа 2-кл., я. выкл. рускій (ухвала Рады гром. 1872), д. о. гр.
кат. 150. Шпихлѣръ, поз. каса громадскій.

Дотація город. 1 м., орн. поля 53 м., сѣн. 36 м., лѣса 14 м.,
пасов. 2 м. 100□ с., доходъ зъ поля 427 К. 40 с., додат.
конгр. 935 К. 72 с., зъ того под. 145 К. 68 с., Дѣмъ дер.
Дякъ неисп.

Староство, судъ, ур. под. Золочѣвъ, почта и ст. зель.
въ мѣсци, ст. тел. Скварява.

10. КОРОПЕЦЬ С. П. Ц. Сошествія св. Духа, дер. к. виз. 1828.

Властитель Израилить.

Парохъ: Теодоръ Прачукъ, ж.

Въ мат. число душъ 680

Въ доч. Угорцѣ, 705, Ц. Преоб. Госп. и Пригата, 100 805

Разомъ 1485

Лат. 40, жид. 25; Угорцѣ лат. 30, жид. 30; Пригата лат. 5, жид. 10.

Школа 1-кл. зъ выкл. я. рускимъ необсаджена; Угорцѣ разомъ зъ Пригатою шк. 1-кл. я. выкл. рускій, д. о. гр.-кат. 85. Чит. общ. имен. Качков. чл. 66 и склепъ читальняный; Угорцѣ чит. Просвѣты, чл. 60, склепъ громадскій.

Дотація, город. $1\frac{1}{3}$ м., орн. поля 89 м. 993□ с., сѣн. $\frac{1}{4}$ м., пасов. 12 м. 125□ с., доходъ зъ поля 282 К. 72 с., дровъ 10 сѣг., дод. конгр. 1004 К. 48 с., под. 96 К. 20 с., вольне мливо. Дѣмъ дер. Дякъ неисп.

Староство, судъ, ур. под. и ст. зел. Золочѣвъ, 18 клм. почта и ст. тел. Поморяны.

11. **ЛЯЦКЕ ВЕЛИКЕ** С. П. Ц. Св. Космы и Дамяна, мур., кан. виз. 1868.

Патронъ: Конвентъ Сестеръ Провидѣнія у Львовѣ.

Парохъ: Стефанъ Стисловскій, ж., я. в.

Въ мат. 830, Ляцке мале 478 число душъ 1308

Лат. 201, прот. 5, жид. 29; Ляцке мале, лат. 348 есть богослужебна каплиця въ дворѣ, жид. 8.

Школа 2-кл. я. выкл. рускій, д. о. гр.-кат. 145; (зъ Ляцк. вел. 95, а 50 зъ Ляцк. мал.) Чит. мае 42 чл., въ обохъ громадахъ шпихлѣрѣ и поз. касы громадскій.

Дотація, город. 1 м. 1304□ с., орн. поля 28 м. 591□ с., сѣн. 8 м. 459□ с., пасов. 1 м., доходъ зъ поля 218 Кор. 8 с., дровъ 12 сѣг., дод. конгр. 1007 К. 38 с., зъ того под. 74 К. 26 с., Дѣмъ мур. Дякъ неисп.

Староство, судъ, ур. под. и ст. тел. Золочѣвъ, ст. зел. Княже 5 клм., почта въ мѣсци.

12. **МАХНѢВЦЪ** С. П. Ц. Св. Космы и Дамяна, дер. зб. 1697, кан. виз. 1868.

Патронъ: Романъ гр. Потоцкій.

Парохъ: Григорій Дяконъ, ж.

Въ мат. число душъ 390

Въ доч. Торговѣ, Ц. Успенія П. Д. Б. дер. 430

Разомъ 820

Лат. 44, жид. 6; Торг. лат. 9, жид. 25.

Школа спѣльна зъ Торговомъ 1-кл. я. выкл. рускій, д. о. гр.-кат. 60. Чит. Просвѣты чл. 30, шпихлѣрѣ читальняный, въ обохъ громадахъ читальняный склепы.

Дотація, город. 2 м., орн. поля 91 м., сѣн. 5 м., доходъ зъ поля 332 К. 32 с., дод. конгр. 1011 К. 46 с., зъ того под. 110 Кор. Дѣмъ мур. Дякъ неисп.

Староство Золочѣвъ, судъ, ур. под. и ст. тел. Зборѣвъ, почта Поморяны, ст. зел. Зарваниця 7 клм.

- 13. ПЛУГОВЪ** С. П. Ц. Св. Параскевіи, дер. кан. виз. 1868.
 Властитель: $\frac{3}{4}$ израилить, а $\frac{1}{4}$ Болеславъ Лѣстовскій. Презен-
 туе Впреосв. Митр. Ординаріятъ.
 Парохъ: Корнилій Дудикевичъ, ж., я. в.
 Въ мат. зъ дочер. Ц. Положенія Ризы П. Д. Б. зъ и нѣмецкими
 колоніями Казимирѡвка и Брониславѡвка ч. д. 1150
 Лат. 88, жид. 76.
 Школа 1-кл. зъ 2 учител., я. выкл. рускій, д. о. гр.-кат. 150.
 Чит. Просвѣты чл. 82, склепъ читальняный, шпихлѣръ
 церковный, поз. каса громадска.
 Дотація, город. $2\frac{1}{4}$ м., орн. поля $74\frac{1}{2}$ м., сѣн. 16 м., пас. $8\frac{1}{4}$ м.,
 лѣса $23\frac{1}{2}$ м., доходъ зъ поля 391 К. 44 с., вольне мливо,
 $\frac{9}{10}$ 43 К. 64 с., проскурне 19 К. 34 с., дод. конгр. 910 К.
 56 с., зъ того под. 133 К. 30 с. Дѡмъ дер. Дякъ неисп.
 Староство, судъ и ур. под. Золочѣвъ, почта, ст. тель.
 и зель. въ мѣсци.
- 14. ПЛѢСНЯНЫ** С. П. Ц. Перен. Мощ. св. О. Николая, дерев.,
 кан. виз. 1868.
 Патронъ: Гал. Товариство Кредитове земске у Львовѣ.
 Завѣд.: Николай Демчинскій, ж.
 Число душъ 508
 Лат. 178, жид. 47.
 Школа 1-кл. я. выкл. рускій, д. о. гр.-кат. 79. Чит. Просвѣты
 чл. 65, поз. каса громадска, склепъ братскій.
 Дотація город. 1 м. 1062□ с., орн. поля 37 м. 1203□ с., сѣн.
 4 м. 205□ с., доходъ зъ поля 166 К. 88 с., дод. конгр.
 904 К. 34 с., зъ того под. 63 К. 22 с. Дѡмъ и будинки по-
 горѣли. Дякъ неиспит.
 Староство Золочѣвъ, судъ, ур. подат. Зборѡвъ, почта
 и ст. тел. Плуговъ, ст. зел. Зарваниця 5 клѣм.
- 15. ПОДЛИПЦЪ** С. П. Ц. св. Михаила дер. кан. виз. 1828.
 Патронъ: Романъ Третерь и Альфредъ Бауеръ.
 Парохъ: Александеръ Гутковскій, ж.
 Число душъ 922
 Лат. 128, прот. 1, жид. 32.
 Школа 1-кл. я. выкл. рускій, д. о. гр.-кат. 53. Чит. Просвѣты
 заснѣтила ся.
 Дотація, город. $1\frac{1}{2}$ м., орн. поля $56\frac{1}{2}$ м., сѣн. $13\frac{1}{2}$ м., доходъ
 зъ поля 276 К., дровъ 6 сяг., дод. конгр. 1011 К., зъ то-
 го под. 90 К. Дѡмъ дер. Дякъ неисп.
 Староство, судъ и ур. под. Золочѣвъ, почта и ст. тел.
 Плуговъ, ст. зел. Зарваниця 3 клѣм.
- 16. ПОМОРЯНЫ** М. П. Ц. Пр. Тройцы, мур. кан. виз. 1828.
 Патронъ: Романъ гр. Потоцкій.

Парохъ: Димитрій Склепковичъ, ж.
 Въ мат. зъ доч. Ц. св. Тройцы ч. д. 2000
 Лат. 740 есть парохія, жид. 2000.

Школа 4-кл. я. выкл. польскій, д. о. гр.-кат. 220. Чит. общ. им. Качковского чл. 60.

Дотація, город. 1 м., орн. поля 39 м., сѣн. 14 м., дровъ 22 сят. 4 фѣры прутя и 8 кльоцѣвъ дубины на колы, дод. конгр. 1090 К. 56 с., зъ того под. 76 К., вольне мливо. Дѡмъ мур. Дякъ неиск.

Староство Золочѣвъ, судъ, и ур. под. Зборѡвъ, почта и ст. тел. въ мѣсци, ст. зел. Зарваниця 16 кльм.

16. **ПОЧАПЫ** С. П. Ц. Рождества П. Д. Б. мур. кан. виз. 1868. Властитель Израилить.

Парохъ: Юсифъ Вергановскій, зъ вѡдзн. крыл., ж.

Въ мат. число душъ 890

Въ доч. Хильчицѣ, Ц. Покрова П. Д. Б. мур. ч. д. 540

» » Бонишинѣ 306

Разомъ . . . 1736

Лат. 40, жид. 7; Хильчицѣ лат. 30, жид. 8; Бонишинѣ лат. 131, жид. 8.

Школа 1-кл. я. выкл. рускій, д. о. гр.-кат. 106; Хильчицѣ шк. 1-кл. я. выкл. рускій, д. о. гр.-кат. 77; Бонишинѣ школа 1-кл. я. выкл. рускій, д. о. гр.-кат. 63. Чит. Просвѣты, чл. 36, склепъ церковный.

Дотація, город. 2 м., орн. поля 73 м., сѣн. 31 м., дохѡдъ зъ поля 588 К. 16 с., вольне мливо, дод. конгр. 808 К. 70 с., зъ того под. 200 К. 26 с., Дѡмъ дер. Дякъ неиск.

Староство, судъ, ур. под., почта, ст. тел. и зел. Золочѣвъ 6 кльм.

18. **РЕМИЗѠВЦѢ** С. П. Ц. св. Димитрія, мур., кан. виз. 1828.

Патронъ: Альойзій Качоровскій.

Парохъ: Лука Несторъ, ж.

Въ мат. число душъ 1497

Въ доч. Шпиколосы, Ц. Воведенія въ Хр. П. Д. Б. дер. ч. д. 540

Разомъ . . . 2037

Лат. 65, жид. 38; Шпиколосы лат. 299, жид. 22.

Школа 1-кл. я. выкл. рускій, д. о. гр.-кат. 340; Шпиколосы шк. 1-кл. я. выкл. рускій, д. о. гр.-кат. 75; 2 склепы церковный; Шпикол. чит. Просвѣты, склепъ церковный.

Дотація город. 2 м., орн. поля 78 м. 534□ с., сѣн. 30 м., лѣса 16 м., дохѡдъ зъ поля 327 К. 76 с., дод. конгр. 1013 К. 28 с., зъ того под. 111 К. 66 с. Дѡмъ дер. Дякъ неиск.

Староство, судъ, ур. под., почта, ст. тел. и зел. Золочѣвъ 13 кльм.

19. **РОЗГАДОВЪ** С. П. Ц. св. Параскевіи, дер. збудов. 1696, кан. виз. 1828.
 Патронъ: Романъ гр. Потоцкій.
 Парохъ: Юліянъ Левинскій, ж.
 Число душъ 748
 Лат. 162, жид. 32.
 Школа 1-кл. я. выкл. рускій, д. о. гр.-кат. 103. Чит. Просвѣты членѡвъ 86.
 Дотація, город. 3 м., орн. поля 42 м., сѣн. 6 м., пас. 6 м., доходъ зъ поля 218 К. 72 с., вольне мливо, дровъ 13 сѣг., на обгороду 5 фѣръ прутя и дубины на колы, дод. конгр. 1040 К. 8 с. Дѡмъ мур. Дякъ неисп.
 Староство Золочѣвъ, судъ и ур. под. Зборѡвъ, почта и ст. тел. Поморяны, ст. зел. Зарваниця 19 кльм.
20. **РЫКОВЪ** С. П. Ц. Воскресенія Хр. дер. збудов. 1675, кан. виз. 1828.
 Патронъ: Францъ Гурскій и спадкоємць Альбины Гурской.
 Парохъ: Теофиль Петровскій, ж.
 Въ мат. число душъ 961
 Въ доч. Красносѣльцѣ Ц. Воздвиженія Ч. К. ч. д. 263
 Разомъ 1224
 Лат. 27, прот. 5, жид. 29; Красносѣльцѣ лат. 210, жид. 4.
 Школа 1-кл. я. выкл. рускій, д. о. гр.-кат. 160; Красносѣльцѣ школа 1-кл. я. выкл. рускимъ 10 лѣтъ необсаджена.
 Чит. общ. им. Качковского чл. 130, поз. каса гром., склепъ церковный. Краснос. чит. общ. им. Качк. чл. 20.
 Дотація город. $\frac{3}{4}$ м., орн. поля 107 м., сѣн. 6 м., лѣса 14 м., доходъ зъ поля 340 К. 44 с., дровъ 11 сѣг., дод. конгр. 955 К. 42 с., зъ того под. 130 К. Дѡмъ лѣп. Дякъ неисп.
 Староство, судъ и ур. под. Золочѣвъ, почта и ст. тел. Плугѡвъ, ст. зел. Зарваниця 3 кльм.
21. **СКВАРЯВА** С. П. Ц. Св. ВМ. Георгія, дер. к. в. 1868.
 Патронъ: Казимиръ Яворскій.
 Парохъ: Михаилъ Струминскій, ж.
 Число душъ 1800
 Лат. 473, каплиця будуе ся, жид. 45.
 Школа 2-кл. я. выкл. рускій, д. о. гр.-кат. 240. Чит. Просвѣты въ упадку, шпихлѣръ и поз. каса громадскій, склепъ на удѣлахъ.
 Дотація, город. 1 м. 495□ с., орного поля 39 $\frac{3}{4}$ м., сѣн. 13 м. 1462□ с., пасов. 3 м. 1261□ с., доходъ зъ поля 321 К. 40 с., вольне мливо на 10 кѡрц., дод. конгр. 1000 К. 20 с., зъ того под. 109 К. 32 с. Хата стара. Дякъ неисп.
 Староство, судъ и ур. под. Золочѣвъ, почта, ст. тель. и зел. въ мѣсци.

22. **СЛАВНА** С. П. Ц. Покрова П. Д. Б., дер. кан. виз. 1868.

Властитель Израилить.

Парохъ: Петро Гуляй, ж.

Число душъ 561

Лат. 361, жид. 42.

Школа 1-кл. я. выкл. рускій, д. о. гр.-кат. 98. Чит. Просвѣты чл. 82, шпихлѣрь и поз. каса громадскій, склепъ братскій.

Дотація, город. 1175□ с., орн. поля 61 м. 1359□ с., пасов. 17 м., неуж. 142□ с., дохѣдъ зъ поля 184 К., дод. конгр. 1004 К. 82 с., зъ того под. 62 К. 64 с. Дѣмъ дер. Дякъ испит.

Староство Золочѣвъ, судъ и ур. под. Зборѣвъ, почта и ст. тел. Плуговъ, ст. зел. Зарваниця 7 кльм.

23. **СНОВИЧЬ** С. П. Ц. св. О. Николая, дер. кан. виз. 1868.

Властитель Израилить.

Парохъ: Петро Матковскій, вд., (хорый.)

Тымчасов. завѣд.: Николай Демчиньскій зъ Плѣснянь.

Въ мат. число душъ 1827

Въ доч. Чижѣвъ, Ц. Рождества П. Б. дер. 531

Разомъ . . . 2358

Лат. 74, жид. 30; Чижѣвъ лат. 123, жид. 6.

Школа 1-кл. я. выкл. рускій, д. о. гр.-кат. 108. Чижѣвъ школа 1-кл. я. выкл. рускій, д. о. гр.-кат. 80. Поз. каса громад., чит. общ. им. Качковского чл. 46, склепъ братскій.

Дотація, город. 1½ м., орн. поля 114 м., сѣн. 16 м., дохѣдъ зъ поля 274 К. 46 с., дровъ 10 сяг., дод. конгр. 941 К. 26 с., зъ того под. 127 К. 52 с. Дѣмъ дер., лихий. Дякъ неисп.

Староство, судъ, ур. под., почта, ст. тел. и зел. Золочѣвъ 10 кльм.

24. **СТРУТИНЬ** С. П. Ц. Успенія П. Д. Б. дер. кан. виз. 1868.

Патронъ: Мечиславъ Зелъньскій.

Парохъ: Антоній Яновичъ, ж.

Въ мат. число душъ 620

Въ доч. Кійковъ 150, Зарваниця 265 ч. д. 415

Разомъ . . . 1035

Лат. 100, жид. 86; Кійковъ лат. 18; Зарваниця лат. 280, жид. 10.

Школа 1-кл. я. выкл. рускій, д. о. гр.-кат. 108. Чит. Просвѣты чл. 87, поз. каса и склепъ братскій розвивають ся дуже хорошо, шпихлѣрь громадскій заснѣтивъ ся.

Дотація, город. 2 м., орн. поля 47 м. 380□ с., сѣн. 11 м., лѣса 9 м., дохѣдъ зъ поля 226 К. 91 с., дод. конгр. 1055 К. 46 с., зъ того под. 77 К. 82 с. Дѣмъ мур. Дякъ неисп.

Староство, судъ, ур. под., почта, ст. тел. и зел. Золочѣвъ 5 кльм.

25. **СТѢНКА** С. П. Ц. Воскресенія Хр. дер. кан. виз. 1868.

Патронъ: Конвентъ ОО. Доминиканѣвъ въ Пѣдкамени.

Парохъ: Леонидъ Молчковскій, ж.

Въ мат. число душъ 328

Въ доч. Майданъ гологѣрскій Ц. св. Онуфрїя дер. 262

Разомъ 590

Лат. 307, жид. 39; Майданъ лат. 38, жид. 18.

Школа 1-кл. я. выкл. польскій д. о. гр.-кат. 38; Майданъ шк.

1-кл. я. выкл. рускій, д. о. гр.-кат. 49. Въ обохъ селахъ
гром. шпихлѣрѣ.

Дотація, орн. поля 40 м., сѣн. 31 м., доходъ зъ поля 251 Кор.

84 с., дровъ 7 сяг., дод. конгр. 1093 К. 38 с., зъ того под.

86 К. 52 с., на привѣзъ воды 96 К. Дѣмъ мур. Дякъ неисп.

Староство, судъ, ур. под., ст. тел. и зел. Золочѣвъ 16

кльм., почта Гологоры.

26. **ТРОСТЯНЕЦЪ МАЛЫЙ** С. П. Ц. Успенія П. Д. Б. дер.
кан. виз. 1868.

Патронъ: Аполинарїй Яворскій.

Парохъ: Теофанъ Бородайкевичъ, зъ вѣдзн. крыл., ж.

Въ мат. число душъ 1014

Въ доч. Лука, Ц. Стрѣтенія Госп. мур. 321

Разомъ 1335

Лат. 19, жид. 55; Лука лат. 17, прот. 1, жид. 5.

Школа 1-кл. я. выкл. рускій, д. о. гр.-кат. 112; Лука шк. 1-кл.

я. выкл. рускій, д. о. гр.-кат. 41. Чит. Просвѣты чл. 55.

поз. каса громадска, а въ обохъ селахъ склепы братскій.

Дотація, город. 1 м. 1539□ с., орн. поля 82 м. 358□ с., сѣн.

34 м. 851□ с., посов. 3 м. 680□ с., лѣса 23 м. 1468□ с.,

доходъ зъ поля 365 Кор. 56 с., дод. конгр. 989 К. 38 с.,

зъ того под. 124 К. 48 с.

Староство, судъ, ур. под. и почта Золочѣвъ, ст. тель.

Плугѣвъ, ст. зел. Зарваниця 5 кльм.

27. **УРЛО́ВЪ** С. П. Ц. св. Михаила дер.

Патронъ: Музичнй Консерваторїѣ у Львовѣ, Вѣдни и Неаполи,

заряджуе Выс. ц. к. Намѣстництво у Львовѣ; спадкоєм-

цѣ Константина Липиньского.

Парохъ: Іосифъ Медвецкїй, вд.

Въ мат. число душъ 495

Въ доч. Храбузна, Ц. Вовед. въ Храмъ П. Д. Б. 335

Разомъ 830

Лат. 10, жид. 16; Храбузна жид. 31.

Школа для обохъ громадъ 1-кл. я. выкл. рускій д. о. гр.-кат. 80.

Чит. общ. им. Качков. чл. 25, склепъ читальняный, шпи-
хлѣрѣ громадскїй, поз. каса гром. для обохъ сѣлъ.

Дотація, город. 1 м. 1080□ с., орн. поля 63 м. 508□ с., сѣнож.
9 м. 566□ с., доходъ зъ поля 305 К. 92 с., дод. конгр.
1018 К. 48 с., зъ того под. 104 К. 17 с. Дѣмъ мурован.
Дякъ неисп.

Староство Золочѣвъ, судъ, ур. под., ст. тел. и зел.
Зборѣвъ 9 кльм. почта Заруде.

28. **ЯСЕНѢВЦЪ** С. П. Ц. Преобр. Госп. мур. кан. виз. 1868.

Патронъ: Конвентъ Сестеръ Провидѣнія у Львовѣ.

Парохъ: Николай Малый, ж.

Въ мат. число душъ 500

Въ доч. Залѣсе, Ц. св. Параскевіи мур. 415

Залѣвъ 915

Лат. 100, жид. 8; Залѣсе лат. 87, жид. 5.

Школа 1-кл. я. выкл. рускій, д. о. гр.-кат. 130; Залѣсе школа

1-кл. я. выкл. рускій, д. о. гр.-кат. 62.

Дотація, город. 604□ с., орн. поля 69 м. 504□ с., сѣн. 19 м.

455□ с., доходъ зъ поля 426 К., дровъ 12 сѣн, 1 сѣн.

прутя на обгороду и 120 колѣвъ, дод. конгр. 854 К. 34 с.,

зъ того под. 202 К. Дѣмъ мур. дякъ неисп.

Староство, судъ, ур. под., почта, тел. и зел. Зо-
лочѣвъ 4 кльм.



Золочѣвскій деканатъ числить душъ 38.153

13. Калускій деканатъ.

Деканъ:

Всч. О. Николай Рожанскій, зъ вѣдзн. крыл., коми-
саръ орд. въ справахъ шкѣльныхъ, членъ ц. к. Рады шкѣль-
ной окр., вѣдзнач. золот. крестомъ заслуги зъ короною, парохъ
въ Мостици.

I. Мѣстодеканъ:

Всч. О. Онуфрій Крыницкій, парохъ въ Голини.

II. Мѣстодеканъ:

Всч. О. Володимиръ Петрушевичъ, зъ вѣдзн. крыл.,
комисаръ орд. для справъ сервит., парохъ въ Калуши.

1. **БЕРЕЖНИЦЯ ШЛЯХОТСКА** С. П. Ц. св. О. Николая, дер.,
кан. виз. 1876.

Властитель Израилить.

Парохъ: Володимиръ Глодзиньскій, ж.

Въ мат. число душъ 1372

Въ доч. Угринѳвъ старый, Ц. Въѣзду Господа въ Іерусал. 677

Разомъ 2049

Лат. 184, жид. 17; Угрин., жид. 8.

Школа 2-кл. я. выкл. рускій, д. о. гр.-кат. 146; въ Угриновѳ шк. 1-кл. я. выкл. рускій, д. о. гр.-кат. 92. Поз. каса громад. и Райфайзена; Угрин. чит. братска им. св. Ап. Андрея, склепъ християньскій.

Дотація, орн. поля 39 м. 915□ с., сѣн. 25 м. 1315□ с., дохѳдъ зъ поля 109 К. 36 сот., дровъ 61 метр., дод. конгр. 1116 К. 50 с., зъ того под. 42 К. 81 с. Дѳмъ мур.

Староство, судъ, ур. под., ст. тель. и зел. Калушь 7 кльм., почта Новиця.

Примѣтка: Парохъ мешкае въ Угриновѳ и тамъ есть каплица Богослужебна.

2. **БЕРЛОГИ** С. П. Ц. Рождества Хр., перевезена зъ монастыря Василяньского пѳдъ Рожнѣтовомъ (монастырокъ) 1786, дер. кан. виз. 1876

Патронъ: Его Величество Цѣсаръ.

Парохъ: Іоанъ Крыжановскій, ж.

Число душъ 1247

Лат. 4, прот. 4, жид. 27.

Школа 1-кл. я. выкл. рускій, д. о. гр.-кат. 80. Поз. каса гром.

Дотація, орн. поля 26 м. 64□ с., сѣн. 13 м. 1473□ с., дохѳдъ зъ поля 102 Кор. 96 с., дровъ 61 метр., дод. конгр. 1142

К. 34 с., зъ того под. 35 К. 18 с., Дѳмъ дер. Дякъ неисп.

Староство, судъ и ур. под. Калушь, почта и ст. тель.

Рожнѣтовъ, ст. зел. Креховичѳ або Голинь 8 кльм.

3. **ВѢСТОВА** С. П. Ц. Рождества Хр. дер. кан. виз. 1876.

Патронъ: Его Величество Цѣсаръ.

Парохъ: Илярій Сѣчиньскій, ж.

Число душъ 983

Лат. 20, жид. 16.

Школа 1-кл. о 2 силахъ уч., я. выкл. рускій, д. о. гр.-кат. 145.

Чит. общ. им. Качков. чл. 46, склепъ братскій.

Дотація, орн. поля 16 м., сѣн. 10 м., неуж. 3 м., дохѳдъ зъ поля 234 К. 88 сот., дровъ 61 метр., дод. конгр. 1017 К. 94

сот., зъ того под. 79 К. 30 сот. Дѳмъ мур. Дякъ неисп.

Староство, судъ, урядъ под. и ст. тел. Калушь, почта и ст. зел. въ мѣсци.

4. **ГОЛИНЬ** С. П. Ц. Покрова П. Д. Б., дер. кан. виз. 1876.

Властитель Израилить.

Парохъ: Онуфрій Крыницкій, ж., я. в.

Въ мат. число душъ	1450
Въ доч. Брошнѣвъ, Ц. св. Параскевіи и Котятиче	788
а въ тартацѣ въ Брошневѣ есть робѣтниківѣ	30
Разомъ	2268

Лат. 150, прот. 1, жид. 315; Брошнѣвъ лат. 32, жид. 20, въ тартацѣ лат. 170, жид. 150.

Школа 2-кл. я. выкл. рускій, д. о. гр.-кат. 260. Брошнѣвъ шк. 1-кл. я. выкл. рускій, д. о. гр.-кат. 90. Читаль. Просвѣты чл. 100, склепъ читальняный, поз. каса громадска.

Дотація, город. 3 м., орн. поля 29 м. 122□ с., сѣн. 2¹/₂ м., дохѣдъ зъ поля 105 К. 44 с., дод. конгр. 1170 Кор. 90 сот., зъ того под. 35 К. 88 с. Дѣмъ дер. Дякъ неисп.

Староство, судъ, ур. подат. и ст. тель. Калушь, почта и ст. зел. въ мѣсци.

5. **ГРАБѢВКА** С. П. Ц. Рождества Хр. дер. кан. виз. 1876.

Патронъ: Его Величество Цѣсарь.

Парохъ: Михаилъ Олексѣй, ж.

Число душъ	783
----------------------	-----

Школы нема.

Дотація, орн. поля 8 м., сѣн. 42 м., дровъ 61 м., дод. конгр. 936 К. 94 с., зъ того под. 18 К. 70 с.

Староство, судъ, урядъ подат., ст. тель. и зел. Калушь, почта Петранка.

6. **ДОВГЕ** С. П. Ц. св. Василя Вел. дер. кан. виз. 1876.

Патронъ: Его Величество Цѣсарь.

Парохъ: Іоанъ Каратницкій зъ вѣдз. крыл. выс. деканъ, ж.

Въ мат. число душъ	757
Въ доч. Тужилѣвъ Ц. св. Игнатія дер.	997
Разомъ	1754

Лат. 4, жид. 15; Тужилѣвъ лат. 41, жид. 18.

Школа 1-кл. я. выкл. рускій, д. о. гр.-кат. 108, Тужилѣвъ шк. 1-кл. я. выкл. рускій, д. о. гр.-кат. 168. Читальнѣ Просвѣты въ Довгѣмъ чл. 78, а въ Тужилѣвъ 100 чл., въ обохъ селахъ поз. касы гром.

Дотація, орн. поля 31 м., сѣн. 34 м., дохѣдъ зъ поля 306 Кор., дровъ 61 метр., дод. конгр. 994 К. 86 с., зъ того под. 104 К. 8 с. Пасовиско спѣльне зъ громадою.

Староство, судъ, ур. подат., почта, ст. тел. и зел. Калушь 6 клѣм.

7. **ЗАВАДКА** С. П. Ц. Собора П. Д. Б. дер. кан. виз. 1876.

Патронъ: Станиславъ Коморницкій.

Парохъ: Володимиръ Рудаускій, ж.

Въ мат. число душъ	1900
Въ доч. Болеховъ, Ц. св. Арх. Михаила	542
Разомъ	2442

Лат. 44, прот. 6, жид. 56; Болеховъ лат. 6, жид. 38.

Школа 1-кл. я. выкл. рускій, д. о. гр.-кат. 142; въ Болеховѣ школа 1-кл. провиз. удержована громадою зъ выклад. я. рускимъ, д. о. гр.-кат. 46. Въ мат. 2 чит. Просвѣты членовъ 110, а въ Болех. чит. Просвѣты чл. 32, въ обохъ селахъ skleпы читальняи и поз. касы грамадскій.

Дотація, город. $\frac{1}{2}$ м., орн. поля 71 м., сѣн. 133 м., пасов. 18 м. лѣса $13\frac{1}{2}$ м., доходъ зъ поля 214 К. 76 с., дровъ 80 метр., дод. конгр. 1022 К. 62 с., зъ того под. 82 К. 86 с. Дѣмъ дер. Дякъ неисп. Хоръ подъ управою учителя.

Староство, судъ, ур. под., ст. тел. и зел. Калушь 16 кльм. почта въ мѣсци.

8. **ЗАВѢЙ** С. П. Ц. св. Михаила, кан. виз. 1876.

Патронъ: Его Величество Цѣсаръ.

Парохъ: Емилиѣ Целевичъ, ж.

Число душъ 1435

Школа 2-кл. я. выкл. рускій, д. о. гр.-кат. 224. Позычкова каса грамадска.

Дотація, город. 3 м. 818□ с., орн. поля 6 м. 637□ с., сѣн. 54 м. 1511□ с., доходъ зъ поля 89 К., дровъ 61 м., дод. конгр. 1085 К. 56 с., зъ того под. 20 К. 96 с. Дѣмъ дер. Дякъ неисп.

Староство, судъ, ур. под., почта, ст. тел. и зел. Калушь.

9. **ЗБОРА**, С. П. Ц. Покрова П. Д. Б., дер. кан. виз. 1876.

Патронъ: Властителъ трохъ сѣлъ Зборы, Верхной и Станьковы, а то: въ Зборѣ коьлонисты Нѣмцѣ, (гельвет. вѣроиспов.); на Верхни: Др. Бѣлинскій Станиславъ, Казимиръ Ройовскій и спадкоємцѣ Винкентія Скварчиньского, а въ Станьковдѣ Мартинъ гр. Дѣдушицкій.

Парохъ: Антоній Гойданъ, вд.

Сотр. сист.: Петро Петриця, ж., мешкае въ Станковдѣ.

Въ мат. число душъ 1262

Въ доч. Верхня, Ц. св. Іоана Кр. 1439

Въ доч. Станькова Ц. Рожд. Хр. и Улятѣвка vulgo Вилки 1445

Въ доч. Кулинка Ц. Богоявленя Госп. 200

Разомъ 4346

Лат. 26, прот. 119, жид. 36; Верхня лат. 4, прот. 8, ж. 57; Станькова лат. 155, прот. 2, жид. 89; Кулинка лат. 83.

Школа 1-кл. я. выкл. рускій, д. о. гр.-кат. 147; Верх. шк. 2-кл. я. выкл. рускій, д. о. гр.-кат. 285; Станькова шк. 1-кл. я. выкл. рускій, д. о. гр.-кат. 133. Читальнѣ Просвѣты въ

Зборѣ чл. 92, на Верхни чл. 70, въ Станьковѣй чл. 60, у всѣхъ трохъ селахъ суть читальнянй склепы и поз. касы громадскй, а въ Станьков. шпихлѣрь громадскй.

Дотація, подѣ будѡвлею 1 м. 411□ с., город. 3 м. 331□ с., орн. поля 183 м. 326□ с., сѣн. 120 м. 770□ с., пасов. 33 м. 1067□ с., дохѡдъ зѣ поля 666 К. 74 с., дод. конгр. 742 К. 56 с., зѣ того под. 227 К.; платня сотр. 600 К. Дѡмъ дер. Дякъ неиспыт.

Староство, судѣ, ур. под., ст. тел. и зел. Калушь 20 кльм. почта Завадка.

Примѣтка: Въ церквѣ на Верхни есть старинный, ручный крестъ трираменный незвичайно гарной роботы рѣзбярской.

10. **КАЛУШЬ** М. П. Ц. св. Михаила, дер. кан. виз. 1876.

Патронъ: Его Величество Цѣсарь.

Парохъ: Володимиръ Петрушевичъ, безж. я. в.

Сотр. сист.: Николай Струтинскй, ж.

Въ мат. зѣ доч. Баня 400 и Новый Калушь 90 ч. д. 2940

Лат. 1019, прот. 27, жид. 4332; Баня лат. 300, жид. 14;

Новый Калушь лат. 350, прот. 3, жид. 269.

Школы 6-кл. зѣ я. выкл. польскимъ муж. и 6-кл. жѣн., д. о. гр.-кат. зѣ повтор. наукою 510; на передмѣстю шк. 1-кл. я. выкл. рускй д. о. гр.-кат. 55. Чит. »Ранна Зоря» ч. 80., Хлопскй банкъ зѣ кап. 50.000 Кор.

Дотація, город. 746□ с., орного поля 9 м. 632□ с., сѣн. 28 м. 275□ с., дохѡдъ зѣ поля 281 К. 64 с., дровѣ 61 м., дод. конгр. 1191 К. 18 с., зѣ того под. 138 К., платня сотруд. 600 К. Дѡмъ мур. лихйй. Дякъ неисп.

Староство, судѣ, ур. под., почта, стація тель. и зел. въ мѣсци.

11. **КАМѢНЬ** С. П. Ц. св. Михаила, дер., кан. виз. 1876.

Патронъ: Его Величество Цѣсарь.

Парохъ: Николай Кукурудза, ж.

Число душъ 1481

Лат. 6, жид. 25.

Школа 1-кл. я. выкл. рускй, д. о. гр.-кат. 151. Поз. каса гром., склепѣ церков.

Дотація, орн. поля 32 м., сѣн. 32 м., дохѡдъ зѣ поля 40 Кор., дровѣ 61 метр., дод. конгр. 1135 К. 38 с., зѣ того подат. 34 К. 72 с., Дѡмъ мур. Дякъ неиспыт.

Староство, судѣ, ур. под. Калушь, почта Петранка, ст. тел. Рожнѣтовѣ, ст. зел. Креховичѣ 15 кльм.

12. **КРАСНЕ** С. П. Ц. св. О. Николая, дер. кан. виз. 1876.

Патронъ Его Величество Цѣсарь.

Парохъ: Даниль Шкурганъ, ж.

Число душъ 1523
Лат. 16, жид. 105.

Школа 1-кл. я. выкл. рускій, д. о. гр.-кат. 263. Чит. общ. им. Качковск. чл. 30.

Дотація, орн. поля 20 м., сѣн. 26 м., пас. 8 м., доходъ зъ поля 81 К. 48 с., дровъ 61 м., дод. конгр. 1143 К. 56 с., зъ того под. 35 К. 20 с. Дѣмъ дер. Дякъ неисп.

Староство, судъ, ур. под. Калушь, ст. тель. Рожнѣтовъ, почта въ мѣсци, ст. зел. Креховичѣ 23 кльм.

13. **КРОПИВНИКЪ** С. П. Ц. св. О. Николая, дер. кан. виз. 1876.

Патронъ Его Величество Цѣсаръ.

Парохъ Іоанъ Целевичъ, ж.

Въ мат. число душъ 1538

Въ доч. Кадобна, Ц. св. Василия В. дер. 1190

Разомъ . . . 2728

Лат. 2. Кадобна лат. 15.

Школа 2-кл. о 3 силахъ уч., я. выкл. рускій, д. о. гр.-кат. 283; Кадобна шк. 2-кл. я. выкл. рускій, д. о. гр.-кат. 234. Читальня має 96 чл., а въ Кадоб. чит. общ. им. Качковск. чл. 78, въ обохъ селахъ поз. касы громадскій.

Дотація, город. 6 м. 180□ с., орн. поля 99 м., сѣн. 48 м., доходъ зъ поля 182 К. 28 с., дровъ 61 м., дод. конгр. 1017 Кор., зъ того под. 102 К. 46 с., Дѣмъ дер. Дякъ неисп.

Староство, судъ, ур. под., почта, ст. тел. и зел. Калушь 5 кльм.

14. **ЛДЗѢНЕ** С. П. Ц. Собора Пр. Богор., дер., кан. виз. 1876.

Патронъ Его Величество Цѣсаръ.

Парохъ: Дометіянъ Бородайкевичъ, ж.

Въ мат. число душъ 947

Въ доч. Топѣльско Ц. Неп. Зачатія П. Д. Б. 550

Разомъ . . . 1497

Лат. 7, жид. 27; Топѣль. лат. 17, жид. 8.

Школа 1-кл. я. выкл. рускій, д. о. гр.-кат. 124; Топѣльско 1-кл. шк. зъ рускимъ я. выкл. необсаджена. Шпихлѣръ церк.

Староство, судъ и ур. под. Калушь, почта Петранка, ст. тел. Рожнѣтовъ, ст. зел. Креховичѣ 15 кльм.

15. **МОСТИЩЕ** С. П. Ц. св. О. Николая, дер. кан. виз. 1876.

Патронъ Его Величество Цѣсаръ.

Парохъ: Николай Рожанскій, зъ водзн. крыл. ж., я. в.

Въ мат. число душъ 1207

Въ доч. Копанки, Ц. св. Михаила дер. 1098

Разомъ . . . 2305

Лат. 48, прот. 13, жид. 6; Копанки лат. 355 есть костель, жид. 18.

Школа 2-кл. я. выкл. рускій, д. о. гр.-кат. 243; Копанки школ. 1-кл. я. выкл. рускій, д. о. гр.-кат. 136. Читаль. Просвѣты чл. 56, въ обохъ селахъ поз. касы громадскій; Копанки чит. общ. им. Качковского чл. 66, склепъ читальняный.

Дотація, город. 1½ м., орн. поля 63 м., сѣн. 111 м., неуж. 2½ м., дохѡдъ зъ поля 624 К. 2 с., дровъ 61 метр., дод. конг. 784 К., зъ того под. 212 К. 46 с. Дѡмъ дер. Дякъ неисп.

Староство, судъ, ур. под., почта, ст. тель. и зел. Калушь 7 клѣм.

16. НЕГѠВЦЪ С. П. Ц. Воздвиж. Ч. Кр. дер., кан. виз. 1876.

Патронъ Константинъ Чарковский.

Парохъ: Иполитъ Весоловскій, вд., юв.

Въ мат. число душъ 1014

Въ доч. Гуменѡвъ Ц. св. О. Николая дер. 402

Разомъ 1416

Лат. 30, жид. 24; Гуменѡвъ лат. 8, жид. 12.

Школа 1-кл. я. выкл. рускій, д. о. гр.-кат. 128; въ Гуменѡвѣ школа будуе ся. Чит. Просвѣты чл. 31, въ обохъ селахъ поз. касы громадскій.

Дотація, город. 3 м., орного поля 51 м., сѣн. 107 м. 1334□ с., пасов. 20 м. 149□ с., дохѡдъ зъ поля 407 К. 72 с., дровъ 20 сяг., дод. конгр. 921 К. 36 с., под. 133 К. 46 с. Дѡмъ дер. Дякъ неиспыт.

Староство, ст. тель. и зел. Калушь, судъ и ур. под. Войнилѡвъ, почта въ мѣсци.

17. НОВИЦЯ ГОРЪШНА С. П. Ц. Преображенія Г. д. к. в. 1876.

Патронъ Его Величество Цѣсаръ.

Парохъ: Романъ Кунчевичъ, поч. крыл., ж., я. в.

Прив. сотр. Артемій Авдиковичъ, ж.

Въ мат. зъ доч. Новиця долѣшна и Ляндестрай ч. д. 3007

Лат. 34, прот. 52, жид. 84.

Школа 2-кл. о 3 силахъ уч., я. выкл. рускій, д. о. гр.-кат. 333. 2 читальнѣ: Чит. Просвѣты чл. 115, а чит. им. Шевченка чл. 80; Поз. каса громадска, склепъ християнь, на удѣлахъ.

Дотація, орн. поля 61 м. 628□ с., сѣн. 16 м., лѣса 4 м., 447□ с., дохѡдъ зъ поля 410 К. 36 с., дровъ 61 метр., дод. конг. 914 К. 2 с., зъ того под. 139 К. 74 с. Дѡмъ муров. Дякъ неиспыт.

Староство, судъ, ур. под., ст. тель. и зел. Калушь, 5 к почта въ мѣсци (Новиця коло Калуша).

Примѣтка: Коло мешканя пароха есть стара церковь Преобр. Госп., въ котрой водправляе ся Богослужене въ будній дни.

18. **ПЕТРАНКА ДОЛЪШНА** С. П. Ц. св. О. Николая д., к. в. 1876.
 Патронъ Его Величество Цѣсаръ.
 Парохъ: Порфирій Руденъскій, ж.
 Въ мат. зъ доч. Ц. св. ВМ. Георгія въ Петранцѣ гор. 2051
 Лат. 54, жид. 81.
 Школа 2-кл. я. выкл. рускій, д. о. гр.-кат. 161, въ Петранцѣ
 горѣшнѣй шк. 1-кл. я. выкл. рускій, д. о. гр.-кат. 76. Чит.
 Просвѣты чл. 24 въ упадку.
 Дотація, город. 1½ м., орн. поля 49½ м., сѣн. 8 м., дохѣдъ зъ
 поля 195 К. 22 с., дровъ 61 метр., дод. конгр. 1082 Кор.
 80 с., зъ того под. 64 К. 48 с. Дѣмъ дер. Дякъ неисп.
 Староство, судъ, ур. под., ст. тел. и зел. Калушь 15 к.
 почта въ мѣсци.
19. **ПѢДГѢРКИ** С. П. Ц. Стрѣтенія Госп., дер., кан. виз. 1876.
 Патронъ Кароль Собота.
 Парохъ: Іоанъ Козакъ, ж.
 Число душъ 1339
 Лат. 44, жид. 29.
 Школа 1-кл. я. выкл. рускій, д. о. гр.-кат. 120. Чит. общ. имен.
 Качков. чл. 50, шпихлѣръ и склепъ церковнѣй, поз. каса
 громадска.
 Дотація, город. 1 м., орн. поля 18 м., сѣн. 6 м., дохѣдъ зъ по-
 ля 177 К. 36 с., дровъ 61 метр., дод. конгр. 1029 К. 60 с.,
 зъ того под. 60 К. 40 с. Дѣмъ дер. Дякъ неиспыт.
 Староство, судъ, ур. подат., почта ст. тел. Калушь, ст.
 зел. Хотѣнь 3 клѣм.
20. **ПѢДМИХАЙЛѢ** С. П. Ц. св. Михаила, дер., кан. виз. 1876.
 Ваститель Израилитъ.
 Парохъ: Михаилъ Скородинъскій, ж.
 Сотр. прив.: Іоанъ Каратницкій, ж.
 Въ мат. 2117, въ доч. Добрѣвляны Ц. Богоявл. Госп. 899 3016
 Лат. 479, естъ костель и экспон. сотрудникъ, жид. 65. До-
 брѣвляны лат. 10, жид. 15.
 Школа 2-кл. о 5 учителяхъ, я. выкл. рускій, д. о. гр.-кат. 295;
 Добрѣвл. шк. 2-кл. я. выкл. рускій, д. о. гр.-кат. 171. Чи-
 тальня, чл. 60, поз. каса гром. и Райфайзена, 2 склепы
 христ. Добрѣвл. читальня чл. 30, поз. каса гром., а склепъ
 на удѣлахъ.
 Дотація, орн. поля 48 м. 828□ с., сѣн. 81 м. 1379□ с., лѣса 15
 м. 1199□ с., пасов. 21 м. 194□ с., дохѣдъ зъ поля 1231
 К. 90 сот., дровъ 61 м., дод. конгр. 629 К. 62 с., зъ того
 под. 469 К. 51 с. Дѣмъ дер. Дякъ испит.
 Староство, судъ, ур. под., почта, ст. тел. и зел. Ка-
 лушь 1 клѣм.

21. **ПѢЙЛО** С. П. Ц. Воведенія въ Храмъ П. Д. Б., д. к. в. 1876.
Патронъ: Его Величество Цѣсаръ.

Парохъ: Евстахій Клосевичъ, поч. сов. Митр. Конс. высл. дек. ж.
Въ мат. число душъ 1354
Въ доч. Сѣвка Калуска Ц. св. Михаила и Угарсталь 939
Разомъ 2293

Лат. 14, жид. 28; Сѣвка лат. 16, прот. 46, жид. 23.

Школа 2-кл. я. выкл. рускій, д. о. гр.-кат. 192; Сѣвка школа
1-кл. я. выкл. рускій, д. о. гр.-кат. 119. Читал. Просвѣты
заснѣтила ся, въ обохъ селахъ поз. касы громадскій.

Дотація, город. 13 м., орн. поля 50 м. 484□ с., сѣн. 29 м., до-
ходъ зъ поля 669 К. 98 с., дровъ 61 метр., дод. конгр.
762 К. 72 с., зъ того под. 228 К. 14 с. Дѡмъ мур. Дякъ н.

Староство, судъ, ур. подат., почта, ст. тел. и зел. Ка-
лушь 3 $\frac{1}{2}$ клъм.

22. **РѢВНЯ** С. П. Ц. Успенія П. Д. Б., дер., кан. виз. 1876.

Патронъ: Его Величество Цѣсаръ.

Парохъ: Теофиль Нижанковскій, ж.

Въ мат. число душъ 1102

Въ доч. Слобода рѡвнянска, Ц. Воздв. Ч. Крес. 401

Разомъ 1503

Лат. 10, жид. 20; Слобода жид. 6.

Школа 1-кл. я. выкл. рускій, д. о. гр.-кат. 140.

Дотація, орн. поля 20 м., сѣн. 30 м., доходъ зъ поля 85 Кор.
58 с., дровъ 61 метр., дод. конгр. 1155 К. 78 с., зъ того
под. 29 К. 16 с. Дѡмъ мур. Дякъ неиспыт.

Староство, судъ и ур. под. Калушь почта и ст. тел.
Рожнѣтовъ, ст. зел. Креховичѣ 9 клъм.

23. **РЫПЯНКА** С. П. Ц. св. О. Николая, дер., кан. виз. 1876.

Патронъ: Его Величество Цѣсаръ.

Парохъ: Леонидъ Романовскій, зъ водзн. крыл. ж., ювил.

Въ мат. число душъ 589

Въ доч. Мыслѡвъ, Ц. св. О. Николая дер. 751

» » Яворѡвка, Ц. св. Михаила дер. 343

Разомъ 1683

Лат. 20, прот. 12, жид. 18; Мыслѡвъ лат. 43, жид. 55; Яво-
рѡвка лат. 5, прот. 4, жид. 49.

Школа 1-кл. я. выкл. рускій, д. о. гр.-кат. 104; Мыслѡвъ школа
1-кл. я. выкл. рускій, д. о. гр.-кат. 131; Чит. общ. имен.
Качков. чл. 44; Мыслѡвъ чит. Просвѣты чл. 77; въ Мысл.
и Явор. поз. касы громадскій.

Дотація, город. 8 м. 57□ с., орн. поля 33 м. 135□ с., сѣн. 74 м.,
пасов. 5 м. 1431□ с., лѣса 7 м. 1463□ с., доходъ зъ поля

239 К. 40 с., дровъ 61 м., дод. конгр. 1048 Кор. 78 с., зъ того под. 81 К. 54 с. Дѣмъ дер. Дякъ неиск.

Староство, судъ, ур. под. Калушь, ст. тел. Боднарѡвъ, почта и ст. зел. Вѣстова 5 клѣм.

24. СТУДѢНКА С. П. Ц. св. Параскевіи дер., кан. виз. 1876.

Патронъ Станиславъ Скаржинскій.

Парохъ: Іоакимъ Федюкъ, ж.

Въ мат. число душъ 1105

Въ доч. Бабинъ, Ц. Покрова П. Д. Б. 1268

Разомъ . . . 2373

Лат. 34, жид. 50; Бабинъ лат. 30, жид. 60.

Школа 1-кл. о 2 силахъ, зъ выкл. языкомъ рускимъ; Бабинъ школа 1-кл. я. выкл. рускій, д. о. гр.-кат. 40, а обовязаныхъ до школы 200. Чит. общ. им. Качковскаго чл. 30. склепъ читальняный, въ Бабинѣ двѣ чит. общ. им. Качк., мають 100 чл., въ обохъ селахъ поз. касы громадскій.

Дотація, орн. поля 56 м., сѣн. 25 м., дохѡдъ зъ поля 423 Кор. 80 с., дод. конгр. 600 К. 92 с., зъ того под. 161 К. 8 с., дровъ 38 фѣръ (52 К. 76 с.) Дѣмъ дер. Дякъ неиск.

Староство, почта и ст. тел. Калушь, судъ и ур. под. Войнилѡвъ, ст. зел. Вѣстова 2 клѣм.

Примѣтка: Въ Бабинѣ за рѣкою Лѣмницею буде се церковь.

25. УГРИНѡВЪ СЕРЕДНІЙ С. П. Ц. св. Михаила, дер. кан. виз. 1876.

Патронъ Сго Величество Цѣсаръ.

Парохъ: Григорій Третякъ, ж.

Число душъ 1154

Лат. 2, жид. 40.

Школа 1-кл. я. выкл. рускій, д. о. гр.-кат. 147.

Дотація, орн. поля 21 м., сѣн. 44 м., пас. 18 м., дохѡдъ зъ поля 88 К. 34 с., дровъ 61 метр., дод. конгр. 1146 К. 36 с., зъ того под. 30 К. 6 с. Дѣмъ мур. Дякъ неиск.

Староство, судъ, ур. под., ст. тел. и зел. Калушь, 15 клѣм. почта Новиця.

26. ХОТИНЬ С. П. Ц. св. О. Николая, дер. кан. виз. 1876.

Патронъ Емилія Лось.

Парохъ: Ільярій Яновичъ, ж.

Въ мат. число душъ 1400

Въ доч. Загѡре, Ц. св. Андрея Ап. 400

Разомъ . . . 1800

Лат. 40, жид. 30. Загѡре, лат. 10, прот. 4, жид. 10.

Школа 1-кл. зъ 1 учит., я. выкл. рускій, д. о. гр.-кат 100; Чит. Пров. чл. 30, поз. каса чит., склепъ громадскій.

Дотація, город. 3 м., орн. поля 34 м., сѣн. 2 м., дохѣдъ зъ поля 420 К., дод. когр. 967 К., зъ того под. 120 К.

Староство, судъ, ур. под., почта и ст. тел. Калушь, ст. зел. въ мѣсци.

Калускій деканатъ числить душъ 51.416

14. Львѣвскій деканатъ.

Деканъ:

Впр. О. Мартинъ Пакъжь, *крыл. Митроп. Капитулы, Совѣтникъ и референтъ Митр. Конс., я. в.*

Мѣстодеканъ:

Впр. о. Адольфъ Василевскій, *поч. крылош. я. в.*

Делегатъ орд. до ц. к. Рады школь. окр. мѣйскои:

Впр. о. Теофиль Павликѣвъ, *поч. крыл. и парохъ у Львовѣ, а до ц. к. Рады школь. окр. замѣйскои: о. Адольфъ Василевскій, я. в. Комисаръ орд. для школь мѣйскихъ: о. Теофиль Павликѣвъ, а для замѣск. Всч. о. Айталъ Билинкевичъ, парохъ въ Знесѣню.*

Комисаръ для справъ сервит. при комисіи краевѣи у Львовѣ:

Впр. о. Александеръ Лешковичъ Бачинскій, *я. в., а по за Львовомъ и для зелѣзницѣ: Всч. о. Айталъ Билинкевичъ, парохъ въ Знесѣню.*

А) Душстаровництва въ митрополичѣмъ мѣстѣ Львовѣ.

I. Парохія при Архикафедральной митроп. Ц. св. ВМ. Георгія
мур. збуд. 1745—1760.

Патронъ Его Величество Цѣсаръ.

Завѣдатель пар. Впр. Іоанъ Чапельскій, я. в.

I. Проповѣдникъ Впр. Іоанъ Редкевичъ, зъ вѣдзн. крылош., учитель катехитики и методики на всеучилищи у Львовѣ, вдов., дот. 1000 Кор.

II. Проповѣдникъ: Гавриль Крыжановскій, дръ св. Богословія, совѣт. и референтъ Митроп. Конс., испытователь синодальный, пров. канцлеръ Митроп. Конс., безж., дотац. 800 Кор.

Сповѣдникъ: Александеръ Мудрикъ, зъ вѣдзн. крылош. безж., дот. 800 Кор.

- І. Сотрудникъ арх.: Михаилъ Тупись, контр. вдов. сирот. фонда, безж., дот. 800 Кор.
 ІІ. Сотрудникъ арх.: Теофиль Бобикевичъ, пров. катехитъ, шк. муж. и дѣвоч. им. М. Магдалины, вд., дот. 800 Кор.
 Префектъ закрестіи: Іосифъ Коменда, безж., дот. 800 Кор.
 Число душъ 9500
 Священики мешкають при площі св. Юрія Ч: 5.

Примѣтка: Всѣ архикатедральніи сотрудничства уважають ся за приходы. Право презентованя прислугує Всв. и Впр. митрополичій Капитулѣ львівській.

Въ обрубѣ сей парохіи есть церковь Сожествія св. Духа въ рускомъ дух. сѣменици, ул. Коперника ч. 36.

II. Парохія Ц. Успенія П. Д. Б. мур.

Патронъ Ставропигійскій Институтъ.

Парохъ: Теофиль Павликовъ, вдов. ювил. я. в.

І. Сотр. сист.: Іоанъ Давидовичъ, катехитъ при шк. жѣн. им. Мицкевича, ж.

ІІ. Сотр. сист. Романъ Красицкій, катехитъ при шк. имен. Сташица ж.

Число душъ 8260

Священики мешкають ул. Подвале ч. 9.

Дотація пароха 1503 К. 53 с.: І. и ІІ. сотр. по 800 К.

Примѣтка: Въ обрубѣ сей парохіи при ул. Зибликевича ч. 24. есть церковь Непор. Зачатія П. Д. Б., инокинъ Ч. св. Василія Вел. при институтѣ для дѣвчатъ.

III. Парохія на Жовківскѣмъ передѣстѣю Ц. Св. Параскевіи (св. Пятница) мур., збуд. 1644, кан. виз. 1887.

Патронъ Рада мѣйска у Львовѣ.

Парохъ: Адольфъ Василевскій, ж., я. в. меш. ул. Бальонова ч. 2.

Сотр. сист. Теодозій Лежогувскій, катех. школы дѣвочои им. Костюшки и 4-кл. въ Замарстиновѣ, ж. (мешкає при доч. церквѣ св. О. Николая ул. Жовківска ч. 28).

Въ мат. зъ Ц. Св. О. Николая, зъ Клепаровомъ и половиною Замарстинова число душъ 7500

Дотація город. 1½ м., орн. поля 36 м., сѣн. 151 м., доходъ зъ поля 935 К. 76 с., дод. конгр. 986 К, 72 с., зъ того подат. 456 К., а податокъ мѣйскій 6 К.

Примѣтка: Въ обрубѣ сей парохіи ул. Жовківска ч. 36. есть монастырь Ч. св. В. В. зъ церквою св. Онуфрія.

IV. Парохія на Лычаківскѣмъ передѣстѣю Ц. св. Петра и Павла мур. збуд. 1747 яко костель, кан. виз. 1887.

Патронъ Давидъ Абрагамовичъ.

Парохъ: Константинъ Яримовичъ, зъ вѣдз. крыл., ж.

Число душъ 5047

Дотація, город. 2 м. 678□ с., орн. поля 9 м. 149□ с., пасовиска и неужит. 4 м., дохѣдъ зъ поля 134 К. 46 с., дод. конгр. 1918 К. 18 с., зъ того под. 47 К. 60 с. Дѣмъ старый, знищений мур.

V. Парохія при головнѣмъ краевѣмъ шпитали.

Патронъ Выдѣль Краевый.
Парохъ: Лука Бобровичъ, вд.
Дотація 1200 К., на мешканѣ 400 К.

VI. Парохія при мужескѣмъ заведеню карнѣмъ.

Патронъ Его Величество Цѣсарь.
Парохъ: Александеръ Темницкій, вд.
Число душъ 180
Дотація 1200 К., дод. акт. 300 К., на мешканѣ 400 К., свѣчокъ стеарин. 10 клгр., дер. 17 сѣг. тверд. и 10 сѣг. мягк.

VII. Парохія при Заведеню психіатричнѣмъ въ Кульпарковѣ.

Патронъ Выдѣль Краевый.
Парохъ: Іосифъ Климентъ Панасинскій, поч. сов. Митр. Консист. зъ вѣдзн. крыл., безж.
Дотація 800 К., столовыхъ 600 К., мешканѣ зъ опаломъ.

VIII. Душпастырство при жѣн. Заведеню карнѣмъ у Львовѣ.

Душпастыръ пров.: Всв. д-ръ Титъ Мышковскій, безж., дот. 1040 Кор.

IX. Душпастырство при Заведеню карнѣмъ инквизитѣмъ.

Душпастыръ пров.: о. Михаилъ Яцковскій, префектъ духов. семінаря, безж., дот. 300 К.
У Львовѣ есть всѣхъ душъ обр. гр.-кат. 29.327,
обр. лат. 82.597; вѣрм. кат. 231, старо кат. 56, правосл. 540;
прот. 2851; жид. 44.258, магом. 1, безконф. 16.

Б) Парохіи за мѣстомъ.

1. **ВИННИКИ** С. П. Ц. Воскресенія Хр. мур., кан. виз. 1887, кард. С. Сембратовичъ.

Патронъ Выдѣль Краевый.
Парохъ: Григорій Гѣрнякъ, ж.
Число душъ 1870
Лат. 2200, есть парохія, жид. 592.

Школа 4-кл., я. выкл. польскій (рѣш. Рады гром. ¹⁴/₄ 1867), д. о. гр.-кат. 389. Чит. Просв. заснѣтила ся, поз. каса гром.
Дотація, город. 2 м. 519□ с., орн. поля 33 м. и 1310□ с., сѣн. 19 м. 393□ с., дохѣдъ зъ поля 482 К. 52 с., дровъ 16 сѣг.,

дод. конгр. 722 К. 6 с., зъ того под. 164 К. 28 с. Дѳмъ мур. Дякъ неисп.

Староство и ст. зел. Львѳвъ 10 клъм., ур. под, судъ, почта и ст. тел. въ мѳсци.

2. ГОЛОСКО ВЕЛИКЕ С. П. Ц. Успенія св. Аины, д., к. в. 1887.

Патронъ Рада мѳйска у Львовъ.

Парохъ: Евгеній Андруховичъ, вд.

Въ мат. 200, а въ прил. Голоско мале 55, Замарстинѳвъ 220, въ части Бруховичъ 82, разомъ ч. душъ 607

Школа 1-кл. я. выкл. польскій, д. о. гр.-кат. 30. Позычк. каса громадска, кружокъ рѳльничій и склепъ кружка р.

Дотація город. 1 м. 442□ с., орн. поля 18 м. 670□ с., пасов.

2 м. 967□ с., сѳнож. 464□ с. лѳса 9 м. 1289□ с., пѳдъ будѳв. 218□ с., дохѳдъ зъ поля 114 К. 24 с., дод. конг. 1247 К.

70 с., зъ того под. 40 К. 22 с. Дѳмъ лѳпянка. Дякъ неисп.

Староство, судъ, ур. под, ст. зел. Львѳвъ, почта и ст. тел. Замарстинѳвъ.

3. ЗБОЙСКА С. П. Ц. Св. ВМ. Димитрія, мур. кан. виз. 1887.

Патронъ Каликстъ кн. Понинскій.

Парохъ: Евгеній Гошовскій, ж.

Число душъ 521

Лат. 250, прот. 4, жид. 105.

Школа 1-кл. я. выкл. польскій, д. о. гр.-кат. 80.

Дотація город. 1 м. 1389□ с., орн. поля 6 м. 1165□ с., сѳнож.

4 м. 3 0□ с., дохѳдъ зъ поля 93 К. 82 с., дровъ 8 сѳг.,

дод. конгр. 793 К. 96 с., зъ того под. 31 К. 96 с., пасовиско спѳльне зъ громадою. Дѳмъ мур. Дякъ неисп.

Староство, судъ и ур. под. Львѳвъ, стац. тель. и зел. Львѳвъ-Пѳдзамче, почта въ мѳсци.

4. ЗНЕСѳНЕ С. П. Ц. Вознесенія Хр. мур. кан. виз. 1887.

Патронъ: Леопольдъ и Стефанія Бачевскій.

Парохъ: Айталь Билинкевичъ, ж. я. в.

Въ мат. 564, зъ прил. Кривчицѳ С. Ц. св. Иліи д. 193 и часть

Львова 14, число душъ 771

Лат. 432, прот. 34, жид. 1932; Кривчицѳ лат. 1093, пр. 8, жид. 64.

Школа 4-кл. я. выкл. польскій, д. о. гр.-кат. 82; Кривчицѳ шк.

1-кл. я. выкл. польскій, д. о. гр.-кат. 24.

Дотація, город. 1 м., орн. поля 12 м., сѳн. 15 м., дохѳдъ зъ поля 278 К. 37 с., дод. конгр. 863 К. 34 с., зъ того под.

95 К. 6 с., кромѳ того властитель Знесѳня доплачуе рѳчно 168 К. Право выпасу худобы на громадскѳмъ пасов.

Староство, судъ и ур. под. Львѡвъ, почта, стація тел. и зел. Львѡвъ-Пѡдзамче 2 клѣм.

5. **ЛИСЕНИЧЪ** С. П. Ц. св. Параскевіи, мур. кан. виз. 1887.
 Патронъ: Конвентъ лат. монахинь Ч. св. Венедикта у Львѡвъ.
 Парохъ: Іоанъ Баковичъ, ж.
 Число душъ 700
 Лат. 300 належать до Винникъ, прот. 4, жид. 60.
 Школа 1-кл. о 2 учителяхъ, я. выкл. рускій, д. о. гр.-кат. 130.
 Поз. каса громадска.
 Дотація, город. 1484□ с., орн. поля 29 м., 488□ с., сѣнож. 8 м.
 83□ с., дохѡдъ зъ поля 297 К. 56 с., дровъ 8½ сѣг. мяг.
 а 8½ сѣг. тверд., дод. конгр. 895 К., зъ того под. 101 К.
 30 с., проск. 36 К. 96 с. Дѡмъ лѣпянка стара. Дякъ неисп.
 Староство Львѡвъ, судъ, ур. под., почта и ст. тел. Вин-
 ники, ст. зел. Пѡдбѡрцѣ 3 клѣм.

6. **СКНИЛѢВЪ** С. П. Ц. Преображенія Госп., дер. збуд. 1761,
 кан. виз. 1887.
 Патронъ: Криштофъ Кепель (Коерел).
 Парохъ: Іосифъ Фолисъ, вд.
 Въ мат. 599, зъ прил. Скнилѡвокъ и Кульпаркѡвъ 153, ч. д. 752
 Лат. 77, прот. 25, жид. 13; Скнилѡвокъ лат. 15.
 Школа 1-кл. я. выкл. рускій, д. о. гр.-кат. 129. Читальня Про-
 свѣты чл. 101, має свѡй дѡмъ и движимого майна 4560 К.
 Поз. каса читальняна зъ рѡчнымъ оборотомъ 21000 Кор.
 и склепъ читальн. рѡчн. оборотъ 32000 Кор.
 Дотація, город. 977□ с., орн. поля 33 м. 1227□ с., сѣн. 19 м.
 1172□ с., пѡдъ будѡвл. 850□ с., дохѡдъ зъ поля 175 Кор.
 48 с., дод. конгр. 1112 К. 26 с., зъ того под. 59 К. 72 с.,
 Дѡмъ дер. лихій. Дякъ неисп.
 Староство, судъ, ур. под., ст. тел. и зел. Львѡвъ 5 клѣм.,
 почта Львѡвъ-Богданѡвка.

Львѡвскій деканатъ числить душъ 34.548

15. Нараѣвскій деканатъ.

Деканъ:

Всч. О. Александеръ Танчаковскій, зъ вѡдзн. крыл., комисарь орд. въ справахъ шкѡльныхъ и сервит., членъ Рады, и Выдѣлу повѣт. и ц. к. Рады шкѡльной окруж. въ Перемышлянахъ, парохъ въ Дунасѣвѣ.

1. БАЧѢВЪ С. П. Ц. Богоявленія Госп. дер.
 Патронъ: Д-ръ Андрей Гординскій.
 Парохъ: Іоанъ Боевудка, ж.
 Въ мат. число душъ 650
 Въ доч. Подусѣльна, вѣдд. вѣдъ мат. 5 клѣм., Ц. Св. Па
 раскевіи 700
 Разомъ 1350

Лат. 21, жид. 12. Подус. лат. 39, жид. 15.

Школа 1-кл. я. выкл. рускій, д. о. гр.-кат. 116; Подусѣл. школа
 1-кл. я. выкл. рускій, д. о. гр.-кат. 129. Въ обохъ селахъ
 Чит. Просвѣты и громадскій шпихлѣрѣ.

Дотація, город. 2 м., орн. поля 91 м. 80□ с., лѣса 20³/₄ м., пас.
 4 м., сѣн. 3 м., дох. зъ поля 297 К. 12 сот. дод. конгр.
 1089 К. 81 с., зъ того под. 111 К. 18 с. Дѣмъ мур. Дякъ
 неиспыт.

Староство, судъ и ур. под. Перемышляни, почта Нара-
 ѣвъ, ст. тел. Филѣвъ ст. зел. Рогатинъ 21 клѣм.

Парохъ мешкае въ прилуч. Подусѣлна.

2. БОЛОТНЯ С. П. Ц. св. О. Николая, дер. кан. виз. 1837.
 митр. Михаиломъ Левицкимъ.
 Патронъ: Львѣвска Рада мѣйска.
 Парохъ: Іоанъ Джулиньскій, ж.
 Сотр. прив. Володимиръ Игнатій Марчакъ, ж., зъ прав. ду-
 хов. управ.
 Число душъ 1300
 Лат. 78, жид. 85.

Школа 1-кл. я. выкл. рускій, д. о. гр.-кат. 180. Читальня Про-
 свѣты чл. 20, шпихлѣрѣ громад., склепъ церковный.

Дотація, город. 1¹/₂ м., орн. поля 40 м., сѣн. 15 м., лѣса 32 м.,
 дохѣдъ зъ поля 153 К. 48 с., вольне мльво на 20 кѣрц.,
 дод. конгр. 1046 К. 40 с., зъ того под. 92 К. Дѣмъ дерев.
 Дякъ неиспыт.

Староство, судъ, ур. под. Перемышляны, почта Янчинъ,
 ст. тел. Фирлѣвъ, ст. зел. Рогатинъ або Бѣбрка 32 клѣм.

3. БРУХОВИЧЪ С. П. Ц. Рождества П. Д. Б. дер. к. в. 1837.
 Патронъ: Константинъ гр. Ромеръ.
 Парохъ: Іоанъ Кузьмовичъ, ж.
 Число душъ 524
 Лат. 123, жид. 24.

Читальня Просвѣты чл. 23, поз. каса читальняна, шпихлѣрѣ
 церковный.

Дотація, город. 1¹/₂ м., орн. поля 42 м., сѣн. 5 м., дохѣдъ зъ по-
 ля 290 К. 34 с., дровъ 12 сяг., дод. конгр. 965 К. 62 с.,
 зъ того под. 106 К. 4 с. Дѣмъ лѣпянка. Дякъ неиспыт.

Староство, судъ, ур. под. и ст. тель. Перемышляны, почта Янчинъ, ст. зел. Бѣбрка, або Рогатынъ 18 кльм.

4. **БЪЛЕ** С. П. Ц. Воскресенія Хр., дер. кан. виз. 1837.

Патронъ: Архієпископъ Львѣвскій обр. лат.

Парохъ: Іосифъ Лъщиньскій, ж.

Въ мат. число душъ 930

Въ доч. Новосѣлка вѣд. вѣд. мат. 5 кльм. Ц. Покрова

П. Д. Б., дер. 735

Разомъ . . . 1665

Лат. 850, належать до Дунаєва, прот. 25, жид. 70; Новос. лат. 50, прот. 6, жид. 40.

Школа 2-кл. я. выкл. рускій, д. о. гр.-кат. 118; Новосѣлка шк.

1-кл. я. выкл. рускій, д. о. гр.-кат. 100. Читальнѣ Просвѣты въ обохъ селахъ.

Дотація, город. 2 м., орн. поля 94 м., сѣн. 5 м., доходъ зъ поля 336 К. 56 с., дод. конгр. 988 К. 4 с., зъ того под. 114 К. 60 с. Дѣмъ дер. Дякъ неиспыт.

Староство, судъ, ур. под. и ст. тель. Перемышляны, почта Дунаївъ, ст. зел. Золочѣвъ 30 кль.

5. **БЪЛКА** С. П. Ц. Воскресенія Хр. мур. 1881 кан. виз. 1837.

Патронъ: Институтъ «Народный Дѣмъ».

Парохъ: Володимиръ Борисевичъ, ж.

Въ мат. число душъ 654

Въ доч. Костенѣвъ вѣд. вѣдъ мат. 4 кль. Ц. св. Іоана

Богослова дер. 432

Разомъ . . . 1186

Лат. 49, жид. —; Костен. лат. 7, жид. —.

Школа 1-кл. я. выкл. рускій, д. о. гр.-кат. —; Костенѣвъ шк.

1-кл. я. выкл. рускій д. о. гр.-кат. —.

Дотація, орн. поля 43 м., сѣн. 13 м., дровъ 16 с., вольне мливо дод. конгр. 943 К. 66 с., зъ того под. 109 К. 88 с. Дѣмъ мур. Дякъ неиспыт.

Староство, судъ, ур. под., почта и ст. тел. Перемышляны, ст. зел. Бѣбрка.

6. **ВЕРБѠВЪ** С. П. Ц. Успенія П. Д. Б. дер. кан. виз. 1837.

Патронъ: Яковъ гр. Потоцкій.

Парохъ: Теофиль Любѣнецкій, ж.

Число душъ 1357

Лат. 192, жид. —.

Школа 1-кл. я. выкл. рускій, д. о. гр.-кат. —.

Дотація, орн. поля 53 м., сѣн. 16 $\frac{1}{2}$ м., дровъ 13 $\frac{1}{2}$ сѣг., додат.

конгр. 1026 К. 8 с., зъ того под. 75 К. 36 с. Дѣмъ дер. Дякъ неиспыт.

Староство, судъ, ур. под. и ст. тел. Бережаны, почта Нараѣвъ, ст. зел. Потурторы.

7. **ВИШНѢВЧИКЪ** С. П. Ц. св. Михаила, мур. 1895 к. в. 1837.

Патронъ: Романъ гр. Потоцкій.

Парохъ: Іоанъ Степанѡвъ, ж.

Число душъ 955

Лат. 163, жид. 40.

Школа 1-кл. я. выкл. рукій, д. о. гр.-кат. 87. Поз. каса громадска.

Дотація, город. 1 м. 1421□ с., орн. поля 60 м. 1111□ с., сѣн. 2 м.

1336□ с., лѣс. 11 м. 771□ с., пасов. 1 м. 1193□ с., дохѡдъ

зъ поля 221 К. 98 с. дровъ 6 сяг., дод. конгр. 1073 К. 18 с.

зъ того под. 75 К. 56 с. Дѣмъ мур. 1898. Дякъ неисп.

Староство, судъ, ур. под. и ст. тел. Перемышляны, почта Гологоры, ст. зел. Золочѣвъ або Княже 15 кльм.

8 **ВОЛКѡВЪ** С. П. Ц. св. Іоанна Крест., мур. 1872 к. в. 1837.

Патронъ: Романъ гр. Потоцкій.

Парохъ: Симеонъ Конопка, ж.

Число душъ 660

Лат. 45, естъ богослуж. Каплиця, жид. 30.

Школа 1-кл. я. выкл. рускій, д. о. гр. кат. 70; Чит. общ. им.

Качковск. чл. 68, шпихлѣръ громадскій.

Дотація, город. 1½ м., орн. поля 34 м., сѣн. 4 м., пасов. 5 м. дох.

зъ поля 242 К., дровъ 8 сяг., дод. конгр. 1050 К. 54 с.,

зъ того под. 88 К. Пасовиско спѡльне зъ громадою, Дѣмъ

мур. 1901, Дякъ неисп.

Староство, судъ, ур. под., почта и ст. тел. Перемишляны ст. зел. Бѡбрка або Задвѡре 30 кльм.

9. **ВЫПИСКИ** С. П. Ц. св. Вм. Димитрія, дер. 1720. кан. виз.

1763 генеральнымъ визитаторомъ Николаемъ Шадурскимъ.

Патронъ: Романъ гр. Потоцкій.

Парохъ: Іосифъ Дякѡвъ, ж.

Въ мат. число душъ 418

Въ доч. Пятинъ, вѡдд. вѡдъ мат. 4 кл. Ц. Св. Михаила, 312

Разомъ 730

Лат. 22, жид. 26; Пнят. лат. 114, жид. 88.

Школа 1-кл. я. выкл. рускій, д. о. гр. кат. 78.

Дотація, город. 1½ орн. поля 48 м., сѣн. 29 м., дохѡдъ зъ поля

185 К. 42 с., дровъ 10 сяг., дод. конгр. 1072 К. 4 с., зъ того

под. 72 К. 48 с. Дѣмъ лѣпянка 1858. Дякъ неисп.

Староство, судъ, ур. под., почта и ст. тел. Перемишляны, ст. зел. Бѡбрка 35 кльм.

10. **ДОБРНѢВЪ** С. П. Ц. Успенія П. Д. Б., мур. кан. виз. 1837.

Патронъ: Михаилъ гр. Красицкій.

Парохъ: Евгеній Рудницкій, ж.

Число душъ 1600

Лат. 5, жид. 112.

Школа 2-кл. я. выкл. рускій, д. о. гр. кат. 135. Шпихлѣръ и поз. каса громадскій, склепъ братства церковного.

Дотація, город. 2 м., орн. поля 70 м., сѣн. 6 м., неуж. 5 м., дохѳдъ зъ поля 365 К. 8 с., дровъ 16 сяг., вѳльне мливо, дод. конгр. 932 К. 80 с., зъ того под. 128 К. Дѳмъ мур. Дякъ неисп.

Староство, судъ и ур. под. Рогатынь, почта Стратынь, ст. тел. и зел. Пукѳвъ 6 клѳм.

11. **ДУНАѢВЪ** М. П. Ц. Рождества П. Д. Б., дер. 1770, кан. виз. 1857

Патронъ: Архіепископъ львѳвскій обр. лат.

Парохъ: Ал. Танчаковскій, ж. я. в.

Въ мат. число душъ 1021

Въ доч. Поточаны, вѳдд. вѳдъ мат. 5. клѳм., Ц. Пер. Мощ.

Св. О. Николая, дер. 589

Разомъ . . . 1610

Лат. 966 есть костель и парохія, жид. 293; Поточ. лат. 182, жид. 15.

Школа 2-кл., я. выкл. польскій, д. о. гр. кат. 135; Поточ. шк. 1-кл. я. выкл. рускій, д. о. гр. кат. 101. Читальня церковна чл. 89, шпихлѣръ читальняный, въ обохъ мѳсцевостяхъ поз. касы братскій.

Дотація, город. 4 м. 203□ с., орн. поля 88 м. 472□ с., сѣн. 41 м. 1448□ с., пасов. 6 м. 724□ с., лѳса 13 м. 815□ с., дохѳдъ зъ поля 488 К. 92 с., дровъ 52 куб. м. за вырубъ 20 К. 80 с., вѳльне мливо на 27 кѳр., дод. конгр. 870 К. 66 с., зъ того под. 168 К. 78 с. Дѳмъ мур. 1871. Дякъ неисп.

Староство, судъ, ур. под. Перемышляны, почта въ мѳсци, ст. тел. Поморяны, ст. зел. Золочѳвъ 25 клѳм. або Пѳдвысоке, 30 клѳм.

12. **ДУСАНѢВЪ** С. П. Ц. Св. Михаила, дер. кан. виз. 1837.

Патронъ: Здиславъ Обертинскій.

Парохъ: Тимотей Кекишь, ж.

Число душъ 1120

Лат. 100, прот. 8, жид. 21.

Школа 1-кл., я. выкл. рускій, д. о. гр. кат. 162.

Дотація, город. 2 м. 991□ с., орн. поля 56 м. 94□ с., сѣн. 10 м., лѳса 9 м. 784□ с., дохѳдъ зъ поля 369 К. 64 с., вѳльне мливо, дровъ 13 сяг., дод. конгр. 941 К. 44 с., зъ того под. 125 К. 74. с. Дѳмъ мур. 1892. Дякъ неисп.

Староство, судъ, и ур. под. Перемышляны, почта Янчинъ, ст. тел. Фирлѣвъ, ст. зел. Рогатынь 16 клъм.

13. **КЛЕЩОВНА** С. П. Ц. св. Николая, дер. 1770, кан. виз. 1837. Патронъ: Францъ и Ванда Бесядецкй.

Парохъ: Александеръ Мѣйскй, ж.

Число душъ 630

Лат. 20, прот. 3., жид. 26.

Школа 1-кл. я. выкл. рускй, д. о. гр. кат. 93. Чит. Просвѣты чл. 45, склепъ церковный.

Дотація город. 1 м. 4□ с., орн. поля 22 м., 551□ с., сѣн. 2 м., лѣса 16 м. 693□ с. зъ правомъ рубаня 20 сяг. рѣчно, вольне мливо, дод. конгр. 910 К. 38 с., зъ того под. 41 К. 50 сот. Дѣмъ мур. Дякъ неисп.

Староство, судъ и ур. под. Рогатынь, почта и ст. тел. Фирлѣвъ, ст. зел. Рогатынь 10 клъм.

14. **КОРЕЛИЧЪ** С. П. Ц. св. О. Николая, мур. 1870, кан. виз. 1835.

Патронъ: Ванда Бесядецка.

Парохъ: Лука Яримовичъ, ж.

Въ мат. зъ доч. Гульковъ вѣдд. вѣдъ мат. 1 $\frac{1}{2}$ клъм., ч. д. 1627

Въ доч. Добряничъ вѣдд. вѣдъ мат. 5 клъм., Ц. Воздв.

Честного Креста, дер. 357

Прибинъ, вѣдд. вѣдъ мат. 6. клъм., каплиця Рожд. Пр.

Д. Маріи мур. 1898 167

Разомъ . . . 2151

Лат. 5, жид. 100; Добрян. прот. 250.

Школа разомъ зъ Гульковомъ 2-кл., я. выкл. рускй, д. о. гр. кат. 350; Добрян. шк. 1-кл. я. выкл. рускй, д. о. гр. кат. 120; зъ Прибиня дѣти ходять до школы въ Тучномъ. Чит. Просвѣты чл. 130 и поз. каса читальняна, шпихлѣръ громадскй.

Дотація, город. 2 м., орн. поля 105 м., сѣн. 10 м., пас. 12 м., дохѣдъ зъ поля 649 К. 58 с., дровъ 19 сяг., $\frac{1}{10}$ вѣдъ облиг. 72 К., дод. конгр. 665 К. 78 с., зъ того под. 221 К. 20 с. Дѣмъ мур. 1887. Дякъ испыт.

Староство, судъ и ур. под. Перемышляны, почта и ст. тел. Фирлѣвъ, ст. зел. Рогатынь 18 клъм.

15. **КРАСНОПУЩА** С. П. Ц. Рождества св. Іоанна Пр. згорѣла 1899 р., каплиця въ монастырѣ.

Патронъ: монастырѣ Чина Св. Василя В. у Львовѣ.

Завѣд. мѣсц.: Юстинъ Іоанъ Озимкевичъ, іером. Ч. Св. Вас. В.

Сотрудникъ: Іеронъ Іоанъ Островерха іером. Ч. Св. Вас. В. Петро Андрей Котовичъ, іером. Ч. св. В. В.

Въ мат. число душъ	300
Въ доч. Плѣховъ, вѣдд. вѣдъ мат. 3 кльм., Ц. Воздв. Ч. Креста, дер. 1867	320
Разомъ	620

Лат. 24, жид.; Плѣховъ лат., 134, жид. 15.

Плѣховъ шк. 1-кл., я. выкл. рускій, д. о. гр.-кат. 75.

Дотація орн. поля 14 м., сѣн. 16 м., под. 48 кор.

Староство, судъ, ур. под. Бережаны, ст. тел. и почта Поморяны, ст. зел. Зарваниця.

16. **КУРЯНЫ** С. П. Ц. св. Муч. Параскевіи мур. 1878, кан. виз. 1837.

Патронъ: Брониславъ Вольфартъ.

Парохъ: Теофиль Мечиславъ Кордува, ж.

Въ мат. число душъ	826
------------------------------	-----

Въ доч. Пѣдвысоке, Церк. св. Михаила, дер. вѣдд. вѣдъ мат. 4 кльм.	177
---	-----

» » Вулька, Гутыско 31 и Демня 59	497
---	-----

Разомъ	1500
------------------	------

Лат. 378, жид. 50; Пѣдвысоке лат. 211 есть костель и парохія, жид. 23; Вулька лат. 69, жид. 17; Гутыско лат. 409, жид. 15; Демня лат. 175.

Школа 2-кл. я. выкл. рускій, д. о. гр. кат. 150; Пѣдвысоке зъ Демнею и Лопушною шк. 1-кл. зъ 2 учителями, я. выкл. польскій, д. о. гр. кат. 25; Вулька шк. 1-кл. я. выкл. рускій, д. о. гр.-кат. 78; Гутыско шк. 1-кл. я. выкл. польскій, д. о. гр. кат. 3. Читальня Просвѣты чл. 57 и склепъ читальняный, поз. каса Райфайзена.

Дотація, город. 9 м. 892□ с., орн. поля 43 м., сѣн. 18 м., лѣса 15 м. 857□ с., доходъ зъ поля 316 К. 38 сот., вѣльне мливно на 30 кѣрц., дод. конгр. 931 К. 38 с., $\frac{1}{10}$ вѣдъ капит. 148 К. 8 с. разомъ 1079 К. 46 с., зъ того под 107 К. 97 с. Дѣмъ мур. Дякъ испыт.

Староство, судъ и ур. под. Бережаны, почта и ст. тел. въ мѣсци, ст. зел. Пѣдвысоке 6 кльм.

17. **ЛАДАНЦЪ** С. П. Ц. св. ВМ. Георгія, мур. 1824 кан. виз. 1837.

Патронъ: Романъ гр. Потоцкій.

Парохъ: Юанъ Насальскій, ж.

Въ мат. число душъ	640
------------------------------	-----

Въ доч. Брыкунъ, вѣдд. вѣдъ мат. 1 $\frac{1}{2}$ кльм., Ц. Богоявленя Господня, дер.	140
---	-----

Разомъ	780
------------------	-----

Лат. 26, жид. 24; Брыкунъ лат. 16, жид. 18.

Школа спѣльна для обохъ громадъ 2-кл., я. выкл. рускій, д. о. гр. кат. 145.

Дотація, орн. поля 65 м., сѣн. 5 м., дохѳдъ зъ поля 230 К. 94 с., дровъ 8 сѣг., дод. конгр. 1061 К. 6 с., зъ того под. 78 К. Дѳмъ мур. 1899. Дякъ неисп.

Староство, судъ, ур. под., почта и ст. тел. Перемышланы, ст. зел. Бѳбрка або Рогатынъ 32 клѳм.

18. **НАРАЇВЪ** М. П. Ц. Воздвиженя Ч. К. мур. кан. виз. 1837. Патронъ: Яковъ гр. Потоцкій.

Парохъ: Іоанъ Дыдыкъ, ж.

Сотр. сист.

Въ мат. зъ Ланы душъ 1506

Въ доч. Нараївъ село 826

Разомъ 2332

Лат. 481 есть костель и парохія, прот. 14, жид. 1026;

Нар. село лат. 215, жид. 40.

Школа 2-кл., я. выкл. польско-рускій (утраквизмъ) д. о. гр. кат. 160; Нар. село шк. 1-кл. я. выкл. польскій, д. о. гр. кат. 80.

Читальня Просвьѣты чл. 90 а въ Нараевѣ селѣ чл. 60, въ обохъ громадахъ поз. касы громадскій.

Дотація, город. 4 м., орн. поля 155 м., сѣн. 58 м., дохѳдъ зъ поля 403 К. 76 с., дод. конгр. 976 К. 16 с., зъ того под. 137 К. 34 с., проскур. 120 К. Дѳмъ мур. Дякъ неисп., хорь.

Староство, судъ, ур. под., и ст. тел. Бережаны, почта въ мѣсци, ст. зел. Пѳдвысоке 16 клѳм.

19. **ПЛЕТЕНИЧЪ** С. П. Ц. св. О. Николая, дер. кан. виз. 1837.

Властитель: израилить.

Парохъ: Ксенофонтъ Роздольскій, ж.

Въ мат. число душъ 360

Въ доч. Полюхѳвъ малый, вѳдд. вѳдъ мат. 2 клѳм. 254

Разомъ 614

Лат. 108, прот. 11, жид. 51; Полюх. м. лат. 91, прот. 42, жид. 37.

Школа 1-кл. необсаджена.

Дотація, город. 2 м. 880□ с., орн. поля 47 м. 1008□ с., дохѳдъ зъ поля 107 К. 92 с., дод. конгр. 1158 К. 86 с., зъ того под. 37 К. 21 с. Дѳмъ мур. 1899. Дякъ неисп.

Староство, судъ, ур. под., почта и ст. тел. Перемышляны, ст. зел. Бѳбрка або Задворе.

20. **ПОДУСѳВЪ** С. П. Ц. св. Симеона Столпника, дер. к. в. 1837.

Патронъ: Архіепископъ львѳвскій обр. лат.

Парохъ: Николай Цегельскій, ж.

Число душъ 815

Лат. 6, жид. 21

Школа 1-кл. я. выкл. рускій, д. о. гр. кат. 123.

Дотація, город. 3 м., орн. поля 50 м., сѣн. 20 м., дохѣдъ зъ поля 159 К. 14 с., дровъ 52 метр. куб., за вырубъ платитъ ся 20 К. 80 с., вѣлье мливо, дод. конгр. 1097 К. 56 с., зъ того под. 54 К. 19 с. Дѣмъ дер.

Староство, судъ, урядъ под., почта и ст. тел. Перемышляны, ст. зел. Бѣбрка 37 кльм.

21. **РОГАЧИНЪ** С. П. Ц. св. ВМ. Георгія, дер. 1713. кан. киз. 1837. Патронъ: Яковъ гр. Потоцкій.

Парохъ: Корнилій Лотоцкій, ж.

Въ мат. зъ прил. Рогачинъ мѣсточко, вѣдд. вѣдъ мат. 2 кльм. и Гута, число душъ 518
Лат. 98, а въ Мѣсточку зъ Гутую 400, жид. 10.

Школа 1-кл. я. выкл. рускій, д. о. гр. кат. 63; Рог. мѣст. шк. 1-кл. я. выкл. польскій, д. о. гр. кат. 61. Поз. каса гром.

Дотація, город. 3 м., орн. поля 37 м., сѣн. 22 м., дохѣдъ зъ поля 197 К., дод. конгр. 1095. К. 54. с. зъ того под. 66. К. 66 с. Дѣмъ лѣпянка 1890. Дякъ неисп.

Староство, судъ и ур. под. Бережаны, почта и ст. тел. Куряны, ст. зел. Пѣдвысоке 10 кльм.

22. **СТРАТЫНЪ** (старый) С. П. Ц. св. ВМ. Димитрія, мур. кан. виз. 1837.

Патронъ: Михаилъ гр. Красицкій.

Завѣдат.: Юсифъ Дубановичъ, ж.

Въ мат. число душъ 1100

Въ доч. Новостратынъ, М. Ц. Покрова П. Д. Б. мур. 417

Разомъ 1517

Новостратынъ лат. 44, жид. 400.

Школа въ Новостратынѣ спѣльна для обохъ громадъ 2-кл., я. выкл. польскій, д. о. гр. кат. 164, а жидѣвъ 29, разомъ всѣхъ школьныхъ дѣтей 193. Чит. Просвѣты заснѣтила ся, шпихлѣръ громадскій, склепъ церковный, въ обохъ громадахъ поз. касы громадскій.

Дотація, город. 1 м. 400□ с., орн. поля 45 м., сѣн. 23 м., дохѣдъ зъ поля 354 К. 98 с., дровъ 16 сѣг., вѣлье мливо на разовину, дод. конгр. 983 К. 32 с., зъ того под. 101 К. 52 с. Дѣмъ мур. 1817. Дякъ испыт.

Староство, судъ, ур. под. Рогатынъ, почта въ мѣсци, ст. тел. и зел. Пукѣвъ.

Примѣтка. Обѣ церкви мають вѣдпусты въ дни храмові надані Св. Отцемъ 6/11 1899.

23. **СТРЫГАНЦЪ** С. П. Ц. св. О. Николая, мур. кан. виз. 1837. Властитель израилить.

Завѣдатель: Теодоръ Гураль, ж.

Въ мат. число душъ	600
Въ доч. Рекшинъ, вѣдд. вѣдъ мат. 3 кльм., Ц. Вов. въ Храмъ П. Д. Б., дер.	550
« Дворцѣ. вѣдд. вѣдъ мат. 2 кльм.	150
Разомъ	1300
Лат. 88, жид. ; Рекшимъ лат. 160, жид. 16; Дворцѣ лат. 88, жид. 10.	
Школа 1-кл., я. выкл. рускій, д. о. гр.-кат. 132; Рекш. шк. 1-кл. я. выкл. рускій, д. о. гр.-кат. 81.	
Дотація орн. поля 50 м., сѣн. 32 ¹ / ₂ м., вольне мливо на 30 кѣрц., дод. конгр. 1023 К. 60 с., зъ того под. 114 К. 74 с. Дѣмъ мур. 1897. Дякъ неиск.	
Староство, судъ, ур. под. и ст. тел. Бережаны, почта Нараѣвъ, ст. зел. Золочѣвъ або Потуроры.	

24. **УТѢХОВИЧЪ** С. П. Ц. св. Михаила, дер. кан. виз. 1837.

Патронъ: Ролиславъ Станекъ (прот).

Парохъ: Амврозій Рыбакъ, ж.

Въ мат. число душъ	460
Въ доч. Тучно, вѣдд. вѣдъ мат. 5. кльм., Ц. Благовѣщ. П. Д. Б., мур. 1899	550
« Жидовичѣ вѣдд. вѣдъ мат. 2 кльм., Ц. Покрова П. Д. Б., дер.	340
Разомъ	1350

Лат 35, жид. 20; Туч. лат. 306; Жидов. лат. 154.

Школа 1-кл. я. выкл. рускій, д. о. гр. кат. 70; Тучно шк. 2-кл.,
я. выкл. рускій (рѣш. Рада шк. кр. ¹⁵/₈ 1895 ч. 7568), д. о.
гр. кат. 75. Чит. Просвѣты и шпихлѣръ читальняный;
Тучно Чит. Просвѣты чл. 50, поз. каса читальняна.

Дотація, город. 967□ с., орн. поля 38 м., сѣн. 35 м. 1502□ с.,
дохѣдъ зъ поля 258 К. 60 с., дод. конгр. 1054 К. 68 с., зъ
того под. 95. К. 30 с. Дѣмъ дер. 1878. Дякъ неиск.

Староство, судъ, ур. под., почта и ст. тел. Перемышляны,
ст. зел. Рогатынь або Бѣбрка.

25. **ФИРЛѢВЪ** М. П. Ц. Сошествія св. Духа, мур. 1893 кан.
виз. 1837.

Патронъ: Францъ и Ванда Беседецкй.

Парохъ: Юліанъ Дудикъ, ж.

Въ мат. зъ присѣл. Вѣтѣвство и Воронѣвъ, ч. д.	945
Лат. 350 естъ костель и парохія, жид. 26.	

Школа 1-кл. я. выкл. польско-рускій (утраквизмъ), д. о. гр.
кат. 110. Чит. Просвѣты чл. 56, склепъ церковный.

Дотація, город. 1390□ с., орн. поля 43 м., 700 с., сѣн. и неуж.
20 м. 100□ с., дохѣдъ зъ поля 425 К. 98 с., дровъ 10 сят., %

вѣдъ облиг. 66 К., дод. конгр. 991 К. 6 с., зъ того под. 145 К. 4 с. Дѣмъ мур. Дякъ неисп. Хоръ.

Староство, судъ, ур. под и ст. зел. Рогатынъ, 13 клѣм. почта и ст. тел. вѣ мѣсци,

26. **ЧЕМЕРИНЦЪ** С. П. Ц. св. Троицы, мур. 1899. кан. виз. 1837.

Патронъ: Романъ гр. Потоцкій

Парохъ: Михаилъ Перфецкій, вд. юв.

Въ мат. число душъ 1022

Въ доч. Пленикѣвъ, вѣдд. вѣдъ мат. 5 клѣм., Ц. Покрова

П. Д. Б., дер. 409

Разомъ . . . 1431

Лат. 850, прот. 6, жид. 90; Пленик. лат. 204, жид. 21.

Школа 2-кл., я. выкл. рускій, д. о. гр. кат. 154; Пленик. шк. 1-к. я. выкл. рускій, необсаджена.

Дотація, орн. поля 100 м., сѣн. 34 м. 1414□ с., дохѣдъ зъ поля 279 К. 40 с., вѣльне мливо, дровъ 10 сяг., дод. конгр. 1009 Кор. 16 с., зъ того под. 80 К. 40 с. Дѣмъ дер. старый. Дякъ испит.

Староство, судъ, ур. под и ст. тел. Перемышляны, почта Дунаѣвъ, ст. зел. Золочѣвъ.

27. **ЯНЧИНЪ** С. П. Ц. св. ВМ. Параскевіи, мур. 1881 к. в. 1837.

Патронъ: Едмундъ Максимилянъ Сандеръ.

Парохъ: Николай Селезѣнка, вд.

Число душъ 1300

Лат. 63, прот. 20, жид. 95.

Школа 2-кл. я. выкл. рускій, д. о. гр. кат. 238. Чит. Просвѣты чл. 70; поз. каса читальняна; шпихлѣръ и склепъ громад.

Дотація, город. 1 м. 1224□ с., орн. поля 58 м. 1487□ с., лѣса 8 м. 370 с., сѣн. 12 м. 1494□ с., пас. 2 морг. 1005□ с., дохѣдъ зъ поля 365 К. 22 с., дровъ 12 сяг., вѣльне мливо, дод. конгр. 961 К. 32 с., зъ того под. 124 К. 36 с. Дѣмъ лѣпянка, старый. Дякъ неисп.

Староство, судъ и ур. под. Перемышляны, почта вѣ мѣсци, ст. тел. Фирлѣвъ, ст. зел. Рогатынъ 23 клѣм.

Нараѣвскій деканатъ числитъ душъ 31.761

16. Олеській деканатъ.

Деканъ:

Всч. О. Карпъ Винтонякъ, зъ вѣдзн. крыл., ком. орд. вѣ справахъ сервит. и шкѣльн., парохъ вѣ Утѣшковѣ.

I. Мѣстодеканъ.

Всч. О. Симеонъ Пѣтушевскій, поч. совѣтникъ Митр. Кон. зъ вѣдзн. крыл., членъ ц. к. Рады школ. окруж. и Выдѣлу повѣт. въ Золочевѣ, парохъ въ Сасовѣ.

II. Мѣстодеканъ.

Всч. О. Михаилъ Дзеровичъ, зъ вѣдзн. крыл., парохъ въ Топоровѣ.

1. БОЛОЖИНОВЪ С. П. Ц. св. Іоанна Богослова, дер. кан. виз. 1895, кард. Сильвестеръ Сембратовичъ.	
Патронъ: Володиславъ гр. Баворовскій.	
Парохъ: Емилиянъ Брояковскій, ж.	
Въ мат. число душъ	576
Въ доч. Столпинъ, Ц. Рождества П. Д. Б., дер. и при-сѣлокъ Каштелянъ	611
Разомъ	1187

Лат. 26; Столпинъ лат. 377.

Школа 1-кл. я. выкл. рускій, д. о. гр. кат. 54.

Дотація, город. 1300□ с., орн. поля 43 м. 1257□ с., сѣн. 48 м. 1045□ с., лѣса 20 м. 100□ с., дохѳдъ зъ поля 319 К. 16 с., дод конгр. 981 К. 46 с., зъ того под. 112 К. 48 с. Дѳмъ дер. 1874. Дякъ неиск.

Староство Золочѣвъ, судъ и ур. под. Олесько, почта Соколѳвка коло Ожидова, ст. тел. и зел. Ожидѳвъ 15 кльм.

2. БУЖОКЪ С. П. Ц. Пр. Мат. Параскевіи, мур. 1893, кан. виз. 1895.

Патронъ: Конв. СС. Милосердія на Клепаржу въ Краковѣ.

Завѣд. Лука Демчукъ, ж.

Число душъ	837
Лат. 139, жид. 25.	

Школа 1-кл. я. выкл. рускій, д. о. гр. кат. 123, Шпихлѣръ и поз. каса громадска.

Дотація, город. 1 м. 1183□ с., орн. поля 27 м. 92□ с., сѣн. 13 м. 511□ с., дохѳдъ зъ поля 418 К. 60 с., дровъ 15 сяг., на обгороду 2 фѣры прута и 2 копы кѳлѳвъ, за мливо % зъ облиг. 6 К. 80 с., дод конгр. 888 Кор. 74 с., зъ того под. 85 К. 14 с. Дѳмъ мур. Дякъ неиск.

Староство и ст. тел. Золочѣвъ, судъ и ур. под. Олесько, почта Бѣлый Камѣнь, ст. зел. Ожидѳвъ 10 1/2 кльм.

3. БѢЛЫЙ КАМѢНЬ М. П. Ц. св. Тройцы, мур. 1901, к. в. 1895.

Патронъ: Конв. СС. Милосердія на Клепаржу въ Краковѣ.

Парохъ: Николай Копачъ, зъ вѣдзн. крыл. ж.

Въ мат. зъ передмѣстемъ Гаваречина 350, ч. душъ . . .	1550
Въ доч. Черемошна, Ц. Соб. св. Іоанна Кр., дер.	340
Разомъ . . .	1890

Лат. 500, есть костель и парохія, а будуе ся каплиця для СС. Милосердія, жид. 2000; Черемошна лат. 80.

Школа спольна для всѣхъ громадъ 2-кл. о 3 учителяхъ, я. выкл. польскій, д. о. гр. кат. 202. Чит. Просвьѣты чл. 82, склепъ церковный, въ обохъ громадахъ шпихлѣрѣ и поз. касы громадскій.

Дотація город. $1\frac{1}{2}$ м., орн. поля 70 м., сѣн. 30 м., неуж. 2 м., дохѣдъ зъ поля 524 К., дровъ 20 сѣг., на обгороду 4 фѣры прутя и 2 копы колѣвъ, дод. конгр. 938 К. 82. с., зъ того под. 180 К. Дѣмъ мур. 1901, Дякъ испыт. Хоръ.

Староство и ур. тел. Золочѣвъ, судъ и ур. под. Олеско, почта въ мѣсци, ст. зел. Ожидѣвъ 7 кльм.

Примѣтка: Книги метрикальнй родженыхъ зачинають ся зъ 1651 рокомъ.

4. ГУМНИСКА С. П. Ц. св. Михаила, дер. кан. виз. 1895.

Патронъ: Казимиръ гр. Баденъ.

Парохъ: Викторъ Єзерскій, ж.

Въ мат. число душъ	772
------------------------------	-----

Въ доч. Вербяны, вѣдд. вѣдъ мат. 6 кльм. зъ присѣл.

Чучманы гумнискій, Чучманы Заболѣтнй и Мѣрочинь	828
---	-----

Разомъ . . .	1600
--------------	------

Лат. 88, жид. 77, Вербяны лат. 320, жид. 93.

Школа 1-кл. я. выкл. рускій, д. о. гр. кат. 125 (разомъ з дѣтьми зъ присѣлка Чучманы гумнискій); Вербяны шк. 1-кл. я. выкл. рускій, д. о. гр. кат. 46. Чит. Просвьѣты, въ обохъ громадахъ шпихлѣрѣ и поз. касы громадскій.

Дотація город. $1\frac{1}{2}$ м., орн. поля 50 м., лѣса 5 м. 175□ с., сѣн. 133 м. 1578□ с., эквив. 10 м. 1260□ с., дохѣдъ зъ поля 841 К. 46 с., дровъ 18 сѣг., оплеты лозов. $2\frac{1}{4}$ сѣга куб., дубины на кѣле 32 куб. стоп., дод. конгр. 573 К. 44. с., зъ того под. 286 К. 50 с. Дѣмъ дер. Дякъ неисп.

Староство Камѣнка стр., судъ, ур. под., почта и ст. тел. Бускъ, ст. зел. Красне 13 кльм.

5. ЗАБОЛОТЦѢ С. П. Ц. Собора П. Д. Б. дер. 1746 к. в. 1895.

Патронъ: Сладкоємць Алєксандра Лещиньского.

Парохъ: Юстинъ Сухаровскій, вѣд.

Въ мат. 1538 въ прил. Волковатичѣ, 243 ч. д.	1781
--	------

Лат. 80, жид. 46; Волков. лат. 2, жид. 9.

Школа 1- кл. я. выкл. рускій, д. о. гр. кат. 170. Чит. общ. им. Качковск. чл. 123, шпихлѣрѣ и поз. каса громадскій, склепъ церковный.

Дотація город. $\frac{3}{4}$ м., орн. поля 33 м., сѣн. 36 м., 64□ с., лѣса 7 м. 26□ с., неуж. 1 м. 1536□ с., дохѡдъ зъ поля 276 К. 74 с., вѡльне мливо, дод. конгр. 877 К. 80 с. зъ того под. 107 К. 54 с. Дѡмъ дер. Дякъ испыт.

Староство, судъ, ур. под. Броды, почта, ст. тел. и зел. въ мѣсци.

Примѣтка: Въ архивѣ парохіальнѡмъ есть книга метрикальна крещеныхъ, писана по руски дуже хорошимъ письмомъ приукрашена двома образцями ручной работы (перомъ рисованъ). Одень образецъ представляе св. Крещеніе а другій Пресв. Троицу. Метрику тую, або якъ тогды мовлено реестръ крещеныхъ заложивъ пресвитеръ заболотоцкого храма Собора Пресв. Дѣвы Гавриилъ Чесницкій зъ днемъ 1 липня 1713 р. Парохія тая, якъ и многы зъ того деканата, належала давнѣйше до луцкой епархіи, а теперѣшна церковъ pod tytułem uciezki rannu Maryi za pozwoleniem J. W. Sylwestra Lubienieckiego-Rudnickiego założona u pobenedyktowana 1753 Roku. На престолахъ суть антимины зъ пѡдписомъ еп. Сильв. Рудницкого.

6. **ЗАКОМАРЪ** С. П. Ц. Собора П. Д. Б., дер. кан. виз. 1895. Патронъ: Октавъ Саля.

Парохъ: Даниилъ Танячкевичъ, зъ вѡдзн. крыл., вд.

Число душъ 643
Лат. 13, прот. 1, жид. 24.

Школа 1-кл. я. выкл. рускій, д. о. гр. кат. 126 Читальня »Наука и забава«, шпихлѣръ, поз. каса и крамниця громадскій.

Дотація город. 1 м. 1178□ с., орн. поля 20 морг. 339□ с., сѣн. 32 м. 1242□ с., пасов. 653□ с., дохѡдъ зъ поля 178 К. 8 сот., дод. конгр. 1056 К. 84 с. зъ того под. 60 К. 70 с. Дѡмъ дер. Дякъ неисп.

Староство Золочѣвъ, судъ, ур. под. Олесько, почта, ст. тел. и зел. Ожидѡвъ 5 клѣм.

7. **КУТЫ** С. П. Ц. Собора П. Д. Б. дер. 1750, кан. виз. 1895.

Патронъ: Володиславъ Гневошь.

Парохъ: Викторъ Цевровскій, ж.

Въ мат. зъ доч. Ц. св. Михаила, доч. Браховка, ч. душъ . 1689
Лат. 51, жид. 48.

Школа 2-кл. я. выкл. рускій, д. о. гр. кат. 192. Чит. Просвѣты чл. 40, склепъ читальняный, шпихлѣръ и поз. каса громадскій.

Дотація, город. 1 м. 549□ с., орн. поля 50 м. 1402□ с., сѣн. 52 м. 1264□ с., дохѡдъ зъ поля 313 К. 52 с., дровъ 24 сѣг., про- скур. 21 К., дод. конгр. 908 К. 50 с., зъ того под. 139 К. 64 с. Домъ дер. Дякъ неисп.

Староство Золочѣвъ, судъ, ур. под. и почта Олесько, ст. тел. и зел. Ожидѡвъ 7 клѣм.

Примѣтка: Въ церквѣ св. Михаила есть цѣнный иконостась. Сама церковъ (збудована 1697 р.) въ лихѡмъ станѣ.

8. **НИВИЦЬ** С. П. Ц. св. О Николая, дер. 1878, кан. виз. 1894.
 Патронъ: Болеславъ и Елена Вържхлейскій.

Парохъ: Іоанъ Жегаловичъ, ж.

Въ мат. зъ Гута стара ч. душъ 1120

Въ доч. Старый Майданъ и Пустельникъ 300

Разомъ 1420

Лат. 8, жид. 20; Стар. Майданъ лат. 500 есть каплиця богослужебна, жид. 14.

Школа 2-кл. я. выкл. рускій, д. о. гр.-кат. 151; Майданъ стар. шк. 1-кл. я. выкл. польскій, д. о. гр. кат. 30. Чит. Провсвѣты чл. 30, шпихлѣръ и поз. каса громадскій.

Дотація, город. 1 м., орн. поля 30 м., сѣн. 36 м., пас. 45 м., дохѣдъ зъ поля 360 К. 10 с., дровъ 24 сяг., дод. конгр. 872 К. 27 с., зъ того под. 142 К. Дѣмъ дер. 1877. Дякъ неиспыт.

Староство Камѣнка струм., судъ и ур. под. Радехѣвъ, почта Топорѣвъ, ст. тел. Оглядѣвъ, ст. зел. Красне 30 кльм.

9. **ОЖИДѢВЪ** С. П. Ц. Воздвидж. Ч. Креста, мур. 1827. кан. виз. 1895.

Патронъ: Спадкоємцѣ Кароля Губицкого.

Парохъ: Яковъ Гутковскій, зъ вѣдзн. крыл., ж.

Число душъ 1850

Лат. 108, жид. 67

Школа 2-кл. я. выкл. рускій, д. о. гр. кат. 162. Чит. общ. им. Качковскаго чл. 28, шпихлѣръ и поз. каса громадскій.

Дотація, город. 178□ с., орн. поля 27½ м., сѣн. 30½ м., дохѣдъ зъ поля 241 К. 22 с., дод. конгр. 1021 К. 8 с., зъ того под. 82 К. 14 с. Дѣмъ дер. Дякъ испыт.

Староство Золочѣвъ, судъ, ур. подат. Олесько, почта, ст. тел. и зел. въ мѣсци.

10. **ОЛЕСЬКО** М. П. Ц. Успенія П. Д. Б., мур. 1891 к. в. 1895.

Патронъ: Станислава Жичиньска.

Парохъ: Александеръ Левицкій, поч. сов. Митроп. Консис. зъ вѣдзн. крыл. ж.

Сотр. Теодоръ Кузьмѣвъ, ж.

Въ мат. число душъ 2095

Въ доч. Юськовичѣ, Ц. св. Петра и Павла, дер. 938

« Хватѣвъ, Ц. Вов. въ храмъ П. Д. Б., дер. 432

Разомъ 3465

Лат. 695 есть парохіяльный костель а кромѣ того монастырь ОО. Капуцинѣвъ (2 свящ.), жид. 770; Юськов. лат. 50, жид. 51; Хватѣвъ лат. 35, жид. 8.

Школа 2-кл. я. выкл. польскій, д. о. гр. кат. 163. Юськов. шк.

1-кл. я. выкл. рускій, д. о. гр. кат. 140; Хватѣвъ школа

удержувана громадою 1-кл. я. выкл. рускій, д. о. гр. кат. 58. Чит. Просвѣты чл. 135, склепъ церковный, поз. каса Bank zaliczkowy; Юськов. чит. Просвѣты чл. 65. склепъ читальняный, шпихлѣръ громадскій; въ Хватовѣ склепъ церковный.

Дотація, город. 4 м. 299□ с., орн. поля 114 м. 13□ с., сѣн. 38 м. 211□ с., пасов. 390□ с., дохóдъ зъ поля 856 К. 28 с., дровъ 7½ сяг., дод. конгр. 707 К. 54 с., зъ того под. 291 К. 34 с. Дóмъ дер. 1860. Дякъ испыт. Хоръ мѣшанный.

Старoство Золочѣвъ, судъ, ур. под. и почта въ мѣсци, ст. тел. и зел. Ожидóвъ, ½ кльм.

Примѣтка: Метрики зачинають. ся зъ 1741 р.

11. **ПЕРЕВОЛОЧНО** С. П. Ц. Воведня въ храмъ П. Д. Б., дер. кан. виз. 1895.

Патронъ: Володиславъ гр. Баворовскій.

Парохъ: Іоанъ Березинскій, ж.

Въ мат. зъ доч. Бачка ч. душъ 1225
Лат. 53, жид. 18.

Школа 1-кл. я. выкл. рускій, д. о. гр. кат. 140. Позич. каса громадска.

Дотація, город. 300□ с., орн. поля 34 м., сѣн. 24 м., пас. 20 м., лѣса 20 м., дохóдъ зъ поля 278 К. 92 с., дод., конгр. 1033 К. 96 с., зъ того под. 94 К. 98 сот. Дóмъ дер. Дякъ неисп. Хоръ.

Старoство Золочѣвъ, судъ, ур. под. Олесько, почта Соколóвка, коло Ожидова, ст. тел. Топорóвъ, ст. зел. Ожидóвъ 7½ кльм.

12. **ПÓДГÓРЦЬ** С. П. Ц. св. Михаила, дер. к. в. 1895.

Патронъ: Евстахій кн. Сангушко.

Парохъ Андрей Дольницкій, ж.

Въ мат. ч. душъ 1248

Въ доч. Загóрць, 285, Гутиско олеське 30, Майданъ пеняцкій 15. 330

Разомъ . . . 1578

Лат. 746 есть костель и парохія, жид. 100; Загóрць лат. 53, жид. 5; Гутиско олеське лат. 490; Майданъ пеняцкій лат. 300.

Школы двѣ 1-кл., одна я. выкл. польскій а друга для Пóдгор. и Загорець зъ я. выкл. рускимъ д. о. гр. кат. 120; въ Гутиску и Майданѣ суть прив. школы 1-кл. зъ я. выкл. польскимъ. Чит. Просвѣты чл. 110, склепъ читальняный, поз. каса громадска

Дотація, орн. поля 41 м., сѣн. 2 м., неуж. ½ м., дохóдъ зъ поля 240 К. 40 с., дровъ 24 сяг., дод. конгр. 1096 Кор. 8 сот.,

зъ того под. 81 К. 84 сот., за привѣзъ воды 100 К. рѣчно.
Дѣмъ мур. Дякъ испыт. Хоръ мѣшаный.

Староство Золочѣв, судъ и ур. под. Олесько, почта
въ мѣсци, ст. тел. Сасѣвъ, ст. зел. Заболотцѣ 12 клѣм.

13. **ПѢДЛИСЕ** С. П. Ц. Преображенія Госп. дер., кан. виз. 1895.
Патронъ: Октавъ Саля.

Парохъ: Левъ Тарнавскій, зъ вѣдз. крыл., ж.

Въ мат. число душъ 567

Въ доч. Розважъ, П. Ц. св. Михаила дер. 701

Разомъ 1268

Лат. 2, жид. 18; Розважъ лат. 152, прот. 28, жид. 22.

Школа 1-кл. я. выкл. рускій, необсаджена; Розважъ шк. 1-кл. я.
выкл. польскій, д. о. гр. кат. 128 (на 132 ученикѣвъ). Роз-
важъ Чит. Просвѣты чл. 46.

Дотація, город. 5 м., орн. поля 67 м., сѣн. 55 м., доходъ зъ поля
388 К. 88 с., дровъ. 16 сяг., на обгороду 2 сяг. прутя и
4 копы колѣвъ, дод. конгр. 834 К., зъ того под. 172 К.
Дѣмъ дер. 1878. Дякъ неиспыт.

Староство Золочѣвъ, судъ, ур. под. Олесько, почта
Бѣлый камѣнь ст. тел. и зел. Ожидѣвъ 5 клѣм.

14. **ПѢТРИЧѢ** С. П. Ц. Рождества П. Д. Б., дер. кан. виз. 1895.

Патронъ: Викторъ и Стефанія Ясинскій.

Парохъ: Левъ Чемеринскій, ж.

Въ мат. число душъ 803

Въ доч. Островець, Ц. Покрова П. Д. Б. присѣл. Бри-
кунъ 35 и Переставки 18 ч. душъ 768

Разомъ 1571

Лат. 696, належать до Буска, жид. 78; Островець лат. 95,
есть двѣрска богослуж. каплиця, жид 36; Брикунъ лат. 31,
жид. 3.

Школа 1-кл. я. выкл. польскій, д. о. гр. кат. 89; Остров. шк.
1-кл. зъ я. выкл. рускимъ необсаджена. Въ обохъ грома-
дахъ шпихлѣрѣ и поз. касы громадскій.

Дотація, город. 550□ с., орн. поля 90 м., сѣн. 34 м., доходъ зъ
поля 636 К. 32 с., вѣльне мливо на 18 кѣр. дод. конгр. 782 К.
78 с., зъ того под. 311 К. 12 с. Дѣмъ дер. Дякъ неисп.
Хоръ мужескій.

Староство, судъ и ур. под. Золочѣвъ, почта, ст. тел.
и зел. Красне 7 клѣм.

15. **РАЖНѢВЪ** С. П. Ц. Рождества П. Д. Б., дер. кан. виз. 1895.

Патронъ: Володиславъ Гневошь.

Парохъ: Левъ Селинскій, ж.

Въ мат. число душъ	772
Въ доч. Руда бродска	392
Разомъ	1164

Лат. 2, жид. 30; Руда бр. лат. 800 есть костель а добѣ-
джае парохъ зб Станиславчика, жид. 200.

Школа 1-кл. я. выкл. рускій, д. о. гр. кат. 80; Руда брод. шк.
1-кл. я, выкл. польскій, д. о. гр. кат. 28.

Дотація, город. 2 м., орн. поля 10 м., сѣн. 16 м., дохѡдъ зъ поля
81 К. 70 с., дровъ 11 сѣг., дод. конгр. 1119 К. 20 с., зъ то-
го под. 26 К.; за выкупъ вѡль. млива и за землю на ка-
наль $\frac{1}{10}$ 28 К. Дѡмъ дер. Дякъ неисп.

Староство, судъ и ур. под. Броды, почта, ст. тел. и зел.
Заболотцѣ 4 клѣм.

16. **САСѠВЪ** М. С. В. Преображ. Госп. мур. 1898, к. в. 1895.

Властителъ: Генрикъ и Іосифъ Вайзеры израил.

Парохъ: Симеонъ Пѣтушевскій, ж., я. в.

1. Сотр. сист. Іоанъ Потопникъ, капелянъ войск. въ резер. ж.

2. Сотр. эксп. въ Ушни Максимъ Панасюкъ, ж.

Въ мат. зъ доч. Ц. св. О. Николая, ч. д.	1253
--	------

Въ доч. Побѡчь, Ц. Воскресенія Христова	474
---	-----

« Хмелева	134
---------------------	-----

« Экспон. сотр. Ушня С. Ц. Воведенія въ Храмъ Пр. Б.	576
--	-----

Разомъ	2437
------------------	------

Лат. 916 есть костель и парохія о 2 свящ., прот. 2, жид. 1893;
Побѡчь лат. 35, жид. 16; Хмел. лат. 302, жид. 6; Ушня
лат. 1650, есть богосл. каплиця, належать до Бѣлого Ка-
меня, жид. 30.

Школа 4-кл., я. выкл. польскій, д. о. гр. кат. 224; Побѡчь шк.
громадска, дакѡвка 1-кл. я. выкл. рускій, д. о. гр. кат. 36;
Хмел. шк. 1-кл. я. выкл. польскій, д. о. гр. кат. 19; Ушня
шк. 2-кл. я. выкл. польскій, д. о. гр. кат. 65. Кѡнко rol-
nieze и склепъ кѡнка, у всѣхъ громадъ поз. касы громад-
скій, въ Ушни шпихлѣръ громадскій.

Дотація, орн. поля 81 м. 414□ с., сѣн. зъ пас. 55 м. 733□ с.,
лѣса 26 м., дохѡдъ зъ поля 542 К. 14 с., вѡльне мливо,
за вык. млива $\frac{1}{10}$ 7 К. 84 с., дод. конгр. 1017 К. 8 сот.
зъ того под. 196 К. 90 с. Дѡмъ мур. Дякъ испыт. Хоръ.

Староство, судъ, ур. под. и ст. зел. Золочѣвъ, 8 клѣм.
почта и ст. тел. въ мѣсци.

17. **СОКОЛѠВКА** М. П. Ц. Вознесенія Хр. дер., кан. виз. 1895.

Патронъ: Володиславъ гр. Баворовскій.

Парохъ: Володимиръ Кальва, ж.

Въ мат. число душъ	2400
------------------------------	------

Въ доч. Кобыле або Баймаки 355, и Лабачъ 250 ч. д.	605
--	-----

Разомъ	3005
------------------	------

Лат. 80, жид. 300; Кобыле лат. 12; Лабачъ лат. 5, жид. 11.
Школа 1-кл. спѣльна и для Лабача я. выкл. польскій (рѣш. ц.
к. Рады шк. краев. 7/6 1874 ч. 7734) д. о. гр. кат. 130
(на 159 ученикѣвъ)

Дотація, город. 2 $\frac{1}{2}$ м., орн. поля 12 м., сѣн. 4 м., пас. 16 м.,
лѣса 24 м., дохѣдъ зъ поля 125 К. 62 с., дод. конгр. 1099 К.
18 сот., зъ того под. 42 К. 80 с. Дѣмъ мур. Дякъ неисп.

Староство Золочѣвъ, судъ и ур. под. Олесько, почта
въ мѣсци, ст. тел. и зел. Ожидѣвъ 7 кльм.

Примѣтка. Церковъ въ Соколѣвцѣ мае образъ св. о. Николая,
котрый, пѣсля загальнои вѣры мѣжь народомъ, есть чудотворнымъ.
Въ день праздника св. о. Николая 6. грудня збирае ся много народа
на вѣдпустъ.

18. **СТАНИСЛАВЧИКЪ** М. П. Ц. Св. Михаила, дер. к. в. 1895.
Патронъ: Вильгельмъ Адамъ Шмидъ.

Парохъ: Ярославъ Стеткевичъ, зъ вѣдзн. крыл., ж.

Въ мат. число душъ 1004

Въ доч. Монастырокъ, Ц. Св. О. Николая 760

« Бордуляки 1117

» Куты троицкы 110

Разомъ 2991

Лат. 700, есть парохія, жид. 400; Монастырокъ лат. 48,
жид. 10; Бордул. лат. 150.

Школа спѣльна и для Монастырка 2-кл., я. выкл. польскій, д.
о. гр. кат. 126; Бордуляк. шк. 1-кл. я. выкл. рускій, д. о.
гр. кат. 78

Дотація, город. 391□ с., орн. поля 4 м., 60□ с., сѣн. 17 м., до-
хѣдъ зъ поля 50 К. 40 с., дровъ 28 сѣг., $\frac{9}{10}$ 27 К. 44 с.,
дод. конгр. 1131 К., зъ того под. 18 К. 32 с. Дѣмъ дер.
Дякъ неисп.

Староство Броды, судъ и урядъ под. Лопатинъ, почта
въ мѣсци, ст. тел. и зел. Заболотцѣ. 18 кльм.

19. **ТОПОРОВЪ** М. П. Ц. Св. ВМ. Георгія, дер. кан. виз. 1895.
Патронъ: Володиславъ гр. Баворовскій.

Парохъ: Михаилъ Дзеровичъ, ж., я. в.

Въ мат. число душъ 1885

Въ доч. Трѣйця, Ц. св. Тройцы, дер. 586

Разомъ 2471

Лат. 864, есть костель и парохія, жид. 2000; Трѣйця лат. 4.

Школа 4-кл. я. выкл. польскій, д. о. гр. кат. 170; въ Тройци
школы не ма, тѣлько дякъ учитъ дѣтей за окремою за-
платою. Каса Райфайзена и зачетна каса »Взаимна по-
мѣчь въ Топоровѣ«.

Дотація, город. 2 м., орн. поля 17 м., сѣн. 38 м., пасов. 29 м.
459□ с., лѣса 20 м. 1141□ с., дохѣдъ зъ поля 190 К. 80 с.,

за вѣль. мливо $\frac{1}{10}$ К. 52 с., дод. конгр. 1212 К. 62 с., окремо на под. 64 К. 96 сот., спѣльне пасовиско зъ громадою. Дѣмъ дер. 1870. Дякъ испит.

Староство Броды, судъ и урядъ под. Лопатинъ, почта и ст. тел. вѣ мѣсци, ст. зел. Красне або Ожидѣвъ 21 кльм.

20. **ТУРЕ** С. П. Ц. св. Космы и Даміяна, дер. 1891, к. в. 1895. Патронъ: Володиславъ гр. Баворовскій.

Парохъ: Іоанъ Герасимовичъ, зъ вѣдзн. крыл., вд.

Вѣ мат. зъ присѣлкомъ Гутиско туряньске ч. д. 2310
Лат. 391; жид. 146.

Школа 2-кл., я. выкл. рускій, д. о. гр. кат. 141, а на Гутиску шк. 1-кл. зъ я. выкл. рускимъ, д. о. гр. кат. 111. Позич. каса громадска.

Дотація, орн. поля 50 м., сѣн. 30 м., пас. 30 м., лѣса 20 м., дохѣдъ зъ поля 417 К. 40 с., дод. конгр. 962 К. 98 с., зъ того под. 152 К. 82 с.

Староство Броды, судъ и урядъ под. Лопатинъ, почта и ст. тел. Топорѣвъ, ст. зел. Ожидѣвъ 14 кльм.

21. **УТЪШКѢВЪ** С. П. Ц. Собора П. Д. Б., дер. 1687, к. в. 1895. Патронъ: Казимиръ Обертинскій.

Парохъ: Карпъ Винтонякъ, ж., я. в.

Вѣ мат. число душъ 1039

Вѣ доч. Стронибабы, Ц. Воведен. вѣ храмъ П. Д. Б., м. 804

Разомъ 1843

Лат. 12, жид. 40; Стронб. лат. 15, жид. 2.

Школа 1-кл. я. выкл. рускій, д. о. гр. кат. 146; Строниб. шк. 1-кл. я. выкл. рускій, д. о. гр. кат. 87. Читальня мае 70 чл. а вѣ Стронибабахъ 49 чл., шпихлѣрѣ и поз. касы громадскій, а склепы церковнїи вѣ обохъ селахъ.

Дотація, город. 9 м., орн. поля 70 м., сѣн. 101 м., дохѣдъ зъ поля 1170 К., дод. конгр. 707 К. 72 с., зъ того под. 254 К. 20 с.

Пасовиско спѣльне зъ громадою. Дѣмъ дер. Дякъ не исп.

Староство, судъ и ур. под. Золочѣвъ, почта, ст. тел. и зел. Красне 5 кльм.

22. **ЦЪШКИ** С. П. Ц. св. Прор. Іліи, дер. 1701, к. в. 1895.

Патронъ: Брониславъ Уейскій.

Парохъ: Тома Дуткевичъ, поч. сов. Митр. К. зъ вѣд. крыл., ж.

Число душъ 986

Лат. 11, жид. 13.

Школа 1-кл. о 2 силахъ учительскихъ, я. выкл. рускій, д. о. гр. кат. 164. Читальня мае 54 чл., шпѣхлѣрѣ и поз. каса громадскій, христїанскій склепъ на удѣлахъ.

Дотація, город. 1 м. 1542□ с., орн. поля 94 м. 1137□ с., сѣн. 57 м.

178□ с., пасов. 5 м. 1174□ с., дохѡдъ зъ поля 565 К. 88 с., дод. конг. 838 К. 10 с., зъ того под. 192 К. 70 с. Дѡмъ дер. 1885. Дякъ неиск.

Староство Золочѣвъ, судъ, ур. под и почта Олесько, ст. тел. и зел. Заболотцѣ 5 клѣм.

23. **ЧАНИЖЬ** С. П. Ц. Успенія П. Д. Б., дер. 1881, к. в. 1895. Патронъ: Станиславъ гр Бадень.

Парохъ: Іосифъ Шанковскій, зъ вѡдзн. крыл., ж. 872
Въ мат. зъ прил. Порады 28, Адамы 20, ч. душъ 872
Лат. 78, прот. 1, жид. 25; Порад. лат. 20, жид. 5; Адамы (мазурска кольонія) лат. 560, жид. 11.

Школа 1-кл. я. выкл. рускій, д. о. гр. кат. 107 а въ Адамахъ шк. 1-кл. зъ выкл. языкомъ польскимъ. Позичкова каса громадска.

Дотація, город. 1 м. 1154□ с., орн поля 50 м., сѣн. 61 м., пас. 22 м. 1555□ с., дохѡдъ зъ поля 404 К. 44 с., дровъ 18 сѣг. за выруб. платить ся 10 К. 8 с., на обгороду 36 стѡпъ куб. дубины и 3 $\frac{1}{2}$ сѣг. лозинины, дод. конгр. 897 К. 32 с., зъ того под. 137 К. 84 с. Дѡмъ дер. Дякъ неиск.

Староство Камѣнка струмилова, судъ и ур. под. Бускъ, почта и ст. тел. Топорѡвъ, ст. зел. Ожидѡвъ 15 клѣм.

24. **ЧЕХИ** С. П. Ц. св. ВМ. Георгія, мур. 1811, кан. виз. 1895. Парохъ Адамъ Краевскій.

Парохъ Теодоръ Леонтовичъ, ж.
Число душъ 2145
Лат. 20, жид. 35.

Школа 2-кл. я. выкл. рускій, д. о. гр. кат. 271. Чит. общ. им. Качковскаго чл. 96, шпихлѣръ громадскій, склепъ спѡльнй церкви и громады.

Дотація, город. 3 м., орн. поля 48 м., сѣн. 13 м., пасов. 8 м., дровъ 26 $\frac{1}{2}$ сѣг., дод. конгр. 863 К. 68 с., зъ того подат. 105 К. 94 с., спѡльне пасовиско зъ громадою. Дѡмъ дер. Дякъ испыт. Хоръ.

Староство, судъ и ур. под. Броды, почта, ст. тел. и зел. Заболотцѣ 5 клѣм.

Олеській деканатъ числить душъ 42.218

17. Перегиньскій деканатъ.

Деканъ:

Всч. О. Левъ Левицкій, поч. совѣт. Митр. Конс. зъ вѣд. крыл., ком. орд. въ справахъ шкѣльныхъ, парохъ въ Яновцѣ.

1. **ВЕЛДЪЖЪ** С. П. Ц. Прп. Параскевіи. дер. кан. виз. 1876. митр. Іосифомъ Сембратовичомъ.

Властитель: израилить.

Парохъ: Іосифъ Охримовичъ, ж.

Въ мат. число душъ 1358

Въ доч. Новошинъ, Ц. св. Василія В.; Людвикѣвка ч. д. 20 757

Разомъ . . . 2115

Лат. 500, есть костель и парохія, прот. 50, жид. 800; Новошинъ лат. 5, жид. 25; Людвикѣвка (нѣмецка кольонія) лат. 250, есть костель, жид. 50.

Школа 3-кл., я. выкл. рускій, д. о. гр. кат. 140; Новошинъ шк.

1-кл. зъ я. выкл. рускимъ необсаджена; въ Людвик. шк.

1-кл. громадска зъ нѣмецкимъ языкомъ выкладовымъ.

Чит. Просвѣты чл. 80, склепъ читальняный; Новошинъ

Чит. Просвѣты чл. 70.

Дотація город. 1 м. 406□ с., орн. поля 41 м. 1379□ с., сѣн. 48 м.

1415□ с., пасов. 4 м. 846□ с., сѣса 8 м. 17□ с., доходъ

зъ поля 117 К. 26 с., дровъ 20 сяг., дод. конгр. 1123 К.

70 с., зъ того под. 39 К. 96 с. Дѣмъ дер. Дякъ неисп.

Старосто, судъ и ур. под. Долина, почта и ст. тел. въ мѣсци, ст. зел. Выгода 4 клѣм.

Примѣтка: Въ Велдѣжи суть двѣ богослуж. каплицѣ: а) Покр. Прч. Д. Маріи, а на кладбищи б) св. Вмч. Теклѣ, а въ Новошинѣ богослуж. капл. св. Вмч. Екатерыны.

2. **ДОЛИНА** М. П. Ц. Рождества П. Д. Б., дер. 1690, к. в. 1873.

Патронъ: Рада мѣйска въ Долинѣ.

Завѣдатель: Василій Владичинъ, ж.

Сотр. експ. въ Рахини: Лука Захаряевичъ, ж.

Въ мат. зъ доч. Ц. св. Михаила и св. О. Николая, ч. д. 3001

Въ доч. Рахиня, Ц. св. Прор. Іліи 654

« Туря мала Ц. Покрова П. Д. Б. 219

Разомъ . . . 3874

Лат. 2878, есть костель и парохія, прот. 576, жид. 2654;

Рахиня лат. 344, прот. 13, жид. 84; Туря м. лат. 1, прот. 5,

жид. 8.

Школы 6-кл. муж. и 6-кл. жѣн. и 1-кл. мѣш. всѣ зъ я. выкл. польскимъ, и 3 школы 1-кл. зъ я. выкл. нѣмецкимъ, д. о. гр.

кат. 521, (есть окремый катехитъ); Рахинъ шк. 1-кл. я. выкл. рускій, д. о. гр. кат. 90. Чит. Просвѣты чл. 150; Рахиня поз. каса громадска.

Дотація, город. 1½ м., орн. поля 21 м., сѣн. 60 м., лѣса 26 м., дохѡдъ зъ поля 483 К. 62 с., дод. конгр. 1112 К. 52 сот., зъ того под. 164 К. 68 с. Эксп. сотр., город. 2 м., поля 97 м. 894□ с., дохѡдъ зъ поля 130 К., подат. 43 К. дерева 62 куб. метр. Дѡмъ дер. 1897. Дякъ испыт. Хоръ.

Староство, судъ, ур. под., почта, ст. тел. и зел. въ Долинѣ, а такъ само для сотрудиника эксп. тѡлько ст. зел. есть въ Рахини.

3. **ДУБА** С. П. Ц. св. О. Николая, дер., кан. виз. 1876.

Патронъ: фундація Станислава гр. Скарвка.

Парохъ: Юліянъ Филиповичъ, зъ вѡдз. крыл., ж.

Въ мат. число душъ 1009

Въ доч. Рѡпне, Ц. Успенія П. Д. Б. 769

Разомъ 1778

Лат. 8, жид. 13; Рѡпне лат. 13, жид. 7.

Школа 1-кл. я. выкл. рускій, д. о. гр. кат. 69; Рѡпне шк. 1-кл. я. выкл. рускій, необсаджена. Чит. Просвѣты, въ обохъ селахъ поз. касы громадскій.

Дотація, орн. поля 58 м. 1442□ с., сѣн. 20 м., дохѡдъ зъ поля 84 К. 32 сот., дровъ 15 сяг., за выкупъ млива 81 К., дод. конгр. 1113 К. 28. с., зъ того под. 31 К. 22 с. Дѡмъ дер. 1879, Дякъ неисп.

Староство Долина, судъ и ур. под. Рожнѣтѡвъ, почта и ст. тел. Перегиньско, ст. зел. Креховичѣ.

4. **ИЛЕМС** С. П. Ц. Собора П. Д. Б., дер. кан. виз. 1876.

Патронъ: Его Величество Цѣсаръ.

Парохъ: Николай Курвасъ, вд.

Число душъ 915

Лат. 10, жид. 15.

Школы нема. Чит. Просвѣты чл. 63, поз. каса громадска.

Дотація, город. 1486□ с., орн. поля 9 м., сѣн. 46 м. 1319□ с., пас. 11 м., 828□ с., дохѡдъ зъ поля 96 К. 34 сот., дровъ 62 метр. куб., дод. конгр. 1160 К. 62 с., зъ того под. 32 К. 80 с. Дѡмъ дер. Дякъ неисп.

Староство, судъ и урядъ под. Долина, почта и ст. тел. Велдѣжь, ст. зел. Выгода 10½ клѣм.

5. **КРЕХОВИЧѢ** С. П. Ц. Благовѣщенія П. Д. Б., дер. к. в. 1877.

Патронъ: Юрій Маркветъ (Бельгійчикъ).

Парохъ: Антоній Куниньскій, ж.

Число душъ 1400

Лат. 100, прот. 1, жид. 50.

Школа 2-кл. я. выкл. рускій, д. о. гр. кат. 250, въ тартацѣ есть 1-кл. школа зъ я. выкладовымъ польскимъ. Позич. каса громадска.

Дотація, город. 4 м. 467□ с., орн. поля 10 м. 213□ с., сѣн. 14 м. 947□ с., пасов. 470□ с., лѣса 770□ с., дохѡдъ зъ поля 71 К. 92 с., дод. конгр. 1189 К. 14 с., зъ того под. 24 К. 48 с. Дѡмъ дер. Дякъ неискп.

Староство Долина, судъ и ур. под. Рожнѣтѡвъ, почта, ст. тел. и зел. въ мѣсци.

6. **ЛЕЦѢВКА** С. П. Ц. Покрова П. Д. Б., дер. кан. виз. 1879.

Патронъ: фундація Станислава гр. Скарька.

Парохъ: Теодоръ Богачевскій, ж.

Въ мат. число душъ 796

Въ доч. Дубшара, Ц. Вовед. въ храмъ П. Д. Б. 324

Разомъ . . . 1120

Лат. 3, жид. 34; Дубшара жид. 10.

Школа 1-кл. зъ рускимъ языкомъ выкладовымъ замкнена.

Дотація, город. 200□ с., орн. пол. 8 м. 863□ с., сѣн. 19 м. 1337□ с., пасов. 3 м. 1511□ с., дохѡдъ зъ поля 28 К. 88 сот., дод. конгр. 1213 К. 94 с., зъ того под. 19 К. 58 с. Дѡмъ дер. 1892. Дякъ неискп.

Староство Долина, судъ, ур. под., почта и ст. тел. Рожнѣтѡвъ, ст. зел. Креховичѣ 24 кльм.

7. **ЛИПОВИЦЯ** С. П. Ц. св. Михаила дер. кан. виз. 1876.

Патронъ: Его Величество Цѣсаръ.

Парохъ: Тома Соболта, вд.

Число душъ 781

Лат. 3, жид. 25.

Школа парохіяльна, учитъ дяко-учитель я. выкл. рускій, д. о. гр. кат. 20.

Дотація, город. 1 м., орн. поля 10 м., сѣн. и пас. 141 м., дохѡдъ зъ поля 45 К. 36 с., дод. конгр. 1188 К. 52 сот., зъ того под. 12 К. 80 сот., дровъ 20 сѣг., 3 сосны на матеріяль, вѡльне мливо. Дѡмъ дер. Дякъ неискп.

Староство, судъ и ур. под. Долина, почта Суходѡлъ ст. тел. Рожнѣтѡвъ, ст. зел. Долина 32 кльм.

8. **ЛОЛИНЪ** С. П. Ц. св. О. Николая дер. кан. виз. 1876.

Властитель: израилить.

Парохъ: Теодоръ Муровичъ, ж.

Въ мат. число душъ 837

Въ доч. Максимѡвка, Ц. св. Тройцы, вѡдд. 3 кльм. 282

« Нягрнъ, Ц. Трехъ Святителей, 7 кльм. 295

Разомъ . . . 1414

Лат. 8, прот. 35, жид. 7; Максим. лат. 57, прот. 25, жид. 15; Нягринъ лат. 120.

Школа зъ я. выкл. рускимъ замкнена. Чит. Просвѣты чл. 60. Дотація, орн. поля 19 м., сѣн. 27 м., пас. 3 м. 579□ с., дохѳдъ зъ поля 47 К. 8 с., дод. конгр. 1194 К. 50 сот., зъ того под. 16 К. 38 с., дровъ 20 сяг., на обгороду 6 кѳпъ латъ и 6 кѳпъ колѳвъ. Пасовиско и полонины спѳльнй зъ громадою. Дѳмъ дер. 1864. Дякъ неисп.

Староство, судъ, ур. под. и ст. зел. Долина 16 кльм., почта и ст. тел. Велдѳжъ.

9. **ЛОПЯНКА** С. П. Ц. Воздвиж. Ч. Кр., дер. 1760 к. в. 1876.

Патронъ: Его Величество Цѳсаръ.

Парохъ: Иполитъ Богачевскій, ж.

Въ мат. число душъ 1241

Въ доч. Грабѳвъ, Ц. св. Михаила, 4 кльм. 1018

Разомъ 2259

Лат. 5, жид. 29; Грабѳвъ лат. 8, прот. 16, жид. 19.

Школа 1-кл. я. выкл. рускій, д. о. гр. кат. 160; Грабѳвъ шк. 1-кл. я. выкл. рускій д. о. гр. кат. 46. Чит. общ. им. Качковскаго чл. 30, а въ Грабовѳ чл. 40, въ обохъ селахъ поз. касы громадскй.

Дотація город. 1м. 174□ с., орн. поля 14 м. 1427□ с., сѣн. 20 м. 914□ с., пас. 22 м. 1453□ с., дохѳдъ зъ поля 62 К. 58 с., дод. конгр. 1181 К. 88 с., зъ того под. 22 К. 40 с., дровъ 16½ сяг. Дѳмъ дер. 1854. Дякъ испыт.

Староство, судъ, ур. под., почта, ст. тел. и зел. Долина 9 кльм.

Примѳтка: Въ Грабовѳ есть въ церковндй стѣнѳ старый трамъ, котрый пѳсля переказу бувъ вже въ двохъ церквахъ. На нѣмъ есть написъ: Семеонъ Поповичъ Днѣстрянскый Рукъ Власная Рокъ ѳвд. (1409).

10. **МИЗУНЬ** С. П. Ц. Воздвиж. Ч. Кр., мур. 1887, к. в. 1876.

Патронъ: Его Величество Цѳсаръ.

Парохъ: Володиславъ Дорожинскій, зъ вѳдзн. крыл., вд. Сотр. прив. Теодозій Теодоретъ Царъ, ж.

Въ мат. зъ доч. Ц. св. О. Николая ч. д. 2800

Лат. 566, жид. 600.

Школа 4-кл., я. выкл. рускій, д. о. гр. кат. 200; на присѣлку Пшеничникъ школа 1-кл. зъ я. выкл. рускимъ. Читальня Просвѣты, поз. каса громадска.

Дотація, город. 1 м., орн. п. 32 м. 1162□ с., сѣн. 46 м. 1315□ с., дохѳдъ зъ поля 145 К. 96 сот., дровъ 68 метр. куб., дод. конгр. 1109 К. 16 с., зъ того под. 42 К. 78 с. Пасовиско спѳльне зъ громадою. Дѳмъ дер. Дякъ неисп.

Староство, судъ и ур. под. Долина, почта и ст. тел. Выгода. ст. зел. Долина 12 кльм.

11. **НЕБЫЛѠВЪ** С. П. Ц. св. Михаила, дер. 1887, к. в. 1896.
 Патронъ: Его Величество Цѣсарь.
 Парохъ: Романъ Крыжановскій, ж.
 Въ мат. число душъ 1942
 Въ доч. Слобода небилѠвска Ц. св. Димтрія 403
 Разомъ 2345

Лат. 11, прот. 7, жид. 128.

Школа 1-кл. я. выкл. рускій, д. о. гр. кат. 132; Слобода неб. шк. 1-кл. я. выкл. рускій, д. о. гр.-кат. 62 Чит. Пвосвѣты чл. 55, поз. касы громадскій въ обохъ селахъ, склепъ громадскій. Дотація, город. $\frac{3}{4}$ м., орн. поля 5 м., сѣн. 55 м., доходъ зъ поля 118 К. 2 с., дровъ 68 метр. куб., дод. конгр. 1097 К. 66 с., зъ того под. 31 К. 16 сот. Дѡмъ мур. 1878. Дякъ неиспыт.

Староство, судъ и ур. под. Калушь, почта и ст. тел. Перегиньско, ст. зел. Креховичѣ 24 кльм.

12. **ОЛЬХѠВКА** С. П. Ц. св. Прор. Иліи, дер. 1863 к. в. 1876.
 Патронъ: фундація гр. Станислава Скарвка.
 Парохъ: Созонтъ Медвецкій, вд.
 Въ мат. число душъ 450
 Въ доч. Рысьняте, Ц. св. Іоаня Крест. 550
 Разомъ 1000

Лат. 43.

Школа зъ рускимъ языкомъ выкладовымъ замкнена.
 Дотація, город. 1 м., орн. поля 15 м., сѣн. 10 м., доходъ зъ поля 70 К. 44 с., дровъ $15\frac{1}{2}$ сѣг., дод. конгр. 1162 К. 14 сот., зъ того под. 23 К. 98 с.

Староство Долина, судъ, ур. подат. Рожнѣтѡвъ, почта и ст. тел. Перегиньско, ст. зел. Креховичѣ 22 кльм.

13. **ПАЦИКѠВЪ** С. П. Ц. Успенія П. Д. Б., м. 1686, к. в. 1876.
 Властитель израилить.
 Парохъ: Николай Бѣлецкій, ж.
 Въ мат. зъ Выгодою ад. Пацикѡвъ 247 ч. д. 1010
 Въ доч. Новоселиця, Ц. св. Михаила 762
 Разомъ 1772

Лат. 203, есть богослуж. каплиця, прот. 33, жид. 392; Выгода лат. 604, прот. 164, жид. 292; Новосел. лат. 258, прот. 49, жид. 132.

Школа 1-кл. я. выкл. рускій, д. о. гр. кат. 130. Чит. Просвѣты чл. 60, крамница читальнѣ оборотъ рѡчный 14.000 Кор.; Новосел. чит. Просвѣты чл. 100.

Дотація, орн. поля 50 м., сѣн. 70 м. 1276□ с., доходъ зъ поля 255 К. 80 с., дод. конгр. 1055 К. 20 с., зъ того под. 87 К. 9 с., дровъ 20 сѣг. Дѡмъ мур. 1897. Дякъ неисп.

Староство, судъ и ур. под. Долина, почта и ст. тел. Выгода, ст. зел. Долина 8 клъм.

14. ПЕРЕГИНЬСКО С. П. Ц. Сошествія св. Духа, дер. 1893.

Патронъ: Впр. львѣвскій Митрополитъ обр. гр.-кат.

Парохъ: Василій Невыловець, зъ вѣдзн. крыл., ж.

Сотр. сист. Іосифъ Дикій, ж.

Въ мат. зъ доч. Ц. Рожд. П. Д. Б., и Пѣдлюте, зъ Ц.

св. Іоанна Крестителя, власностію Впресв. львѣв.

Митрополита ч. душъ 5578

Лат. 105, жид. 893.

Школы 4-кл. муж. и 4-кл. жѣн. я. выкл. рускій. Чит. им. Шевченка має свѣй дѣмъ, дарованій мѣсцевымъ парохомъ, каса Райфайзена и »Власна помѣчь« зал. 1889 р.

Дотація, город. 12 м. 1276□ с., орн. поля 36 м. 579□ с., сѣн. 72 м. 489□ с., корчѣвъ и неужит. 24 м. 1544□ с., доходъ зъ поля 220 К. 96 с., дод. конгр. 1066 К. 44 с., зъ того под. 76 К. 21 сот., дровъ 20 сяг., вѣльне мливо. Для сотр. город. 2 м. 614□ с. Дѣмъ дерев. лихій. Дякъ испит.

Староство Долина, судъ и ур. подат. Рожнѣтѣвъ, почта и ст. тел. въ мѣсци, ст. зел. Креховичѣ 24 клъм.

Примѣтка: Перегиньско есть одна зъ найстаршихъ осель на галицкѣй Руси. Монастырь Василянскій св.-Онуфр. скасовано 1744 р.

15. ПРИСЛОПЪ (Луква) С. П. Ц. Зачатія П. Д. Б., д., к. в. 1876.

Патронъ: Его Величество Цѣсаръ.

Парохъ: Володимиръ Левицкій, ж.

Въ мат. число душъ 840

Въ доч. Майданъ, С. Ц. св. Стефана 548

Разомъ . . . 1388

Лат. 4, жид. 30; Майданъ лат. 10, жид. 15.

Школа будеє ся; въ Майданѣ шк. 1-кл. зъ рускимъ языкомъ выкладовымъ необсаджена. Поз. каса громадска.

Дотація, город. 3 м., орн. поля 5 м., пасов. 41 м., сѣн. 44 м. 1364□ с., доходъ зъ поля 83 К. 30 с., дровъ 60 мет. куб., дод. конгр. 1145 К. 10 с., зъ того под. 28 К. 40 с. Дѣмъ дер. 1891. Дякъ неисп.

Староство, судъ и ур. под. Калушь, почта и ст. тел. Перегиньско, ст. зел. Креховичѣ 30 клъм.

16. РАКѠВЪ С. П. Ц. Собора П. Д. Б., дер. 1888, к. в. 1876.

Патронъ: Его Величество Цѣсаръ.

Парохъ: Савинъ Теодоровичъ, ж.

Въ мат. число душъ 1336

Въ доч. Надѣвъ, Ц. св. О. Николая 1508

Разомъ 2844

Лат. 84, жид. 6; Надѣвъ лат. 52, прот. 6, жид. 18.

Школа 2-кл., я. выкл. рускій, д. о. гр. кат. 183; Надѣвъ шк. 2-кл., я. выкл. рускій, д. о. гр. кат. 286. Чит. Просвѣты чл. 50, склепъ читальняный, шпихлѣрь громадскій; Надѣвъ чит. Просвѣты чл. 100, склепъ читальняный.

Дотація, город. 4 м. 1589□ с., орн. поля 66 м. 1337 с., сѣн. 39 м. 1495□ с., лѣса 1 м. 916□ с., пасов. 7 м. 123□ с., дохѣдъ зъ поля 471 К. 26 с., дод. конгр. 939 К. 62 с., зъ того под. 160 К. 42 с., дровъ 20 сѣг. Пасовиско спѣльне зъ громадою. Дѣмъ дер. 1838. Дякъ неисп.

Староство, судъ и ур. под. Долина, почта, ст. тел. и зел. Креховичѣ 6 кльм.

17. РОЖНѢТѢВЪ М. П. Ц. Рождества Хр. дер. 1900, к. в. 1878.

Патронъ: фундація гр. Станислава Скарбка.

Завѣдатель: Петро Емилянъ Кордува, ж.

Число душъ 1151

Лат. 957, есть костель и парохія, жид. 1443.

Школа 4-кл. я. выкл. польскій, д. о. гр. кат. 170. Чит. Просвѣты чл. 87, поз. каса читальняна.

Дотація, город. 801□ с., орн. поля 13 м. 264□ с., сѣн. 22 м., пасов. 133□ с., дохѣдъ зъ поля 86 К. 58 с., дровъ 16½ сѣг., дод. конгр. 1313 К. 42 с., зъ того под. 40 К. 6 с. Пасовиско спѣльне зъ громадою. Дѣмъ дер. Дякъ испыт.

Староство Долина, судъ, урядъ под., почта и ст. тел. въ мѣсци, ст. зел. Креховичѣ 8 кльм.

18. СВАРИЧѢВЪ С. П. Ц. Воскресенія Хр. дер., к. в. 1876.

Патронъ: А. Валигурскій.

Парохъ: Іоанъ Макаревичъ, ж.

Число душъ 2050

Лат. 261, есть богослуж. каплиця.

Школа

Дотація, орн. поля 18 м., сѣн. 2 м., дод. конгр. 1176 К. 98 с., зъ того под. 32 К.

Староство Долина, урядъ под., судъ, почта и ст. тел. Рожнѣтѣвъ, ст. зел. Креховичѣ.

19. СЛИВКИ С. П. Ц. св. О. Николая, дер., кан. виз. 1876.

Патронъ: Его Величество Цѣсарь.

Парохъ: Николай Левицкій, ж.

Число душъ 868

Лат. 11, жид. 40.

Школа 1-кл., я. выкл. рускій, д. о. гр. кат. 110. Чит. Просвѣты чл. 35, поз. каса громадска.

Дотація, город. 2 м., орн. поля 7 м., сѣн. 16 м., дохѣдъ зъ поля

48 К. 12 с., дод. конгр. 1147 К. 46 с., зъ того под. 16 К. 38 с., дровъ 15 сѣг., пасовиско спольне зъ громад. Дѣмъ дер. Дякъ неисп.

Староство, судъ и ур. под. Калушь, почта и ст. тел. Перегиньско, ст. зел. Креховичъ 30 кльм.

Примѣтка: Въ парохіи есть капиця Вознесенія Христ.

20. **СПАСЪ С. П. Ц.** Преображенія Госп. дер. кан. виз. 1876.

Патронъ: Парохъ обр. лат. въ Долинѣ.

Парохъ: Іоанъ Головкичъ, ж.

Въ мат. зъ доч. Ц. св. О. Николая ч. д. 1200

Въ доч. присѣл. Пѣдсухе, Ц. Рождества П. Д. Б. 300

« Луги Ц. св. Стефана 330

« Погорѣлецъ присѣлокъ 400

Разомъ . . . 2230

Лат. 14, прот. 13, жид. 70; Пѣдсухе жид. 6; Луги жид. 20; Школа 1-кл. о 2 учителяхъ, я. выкл. рускій, д. о. гр. кат. 186; въ прилученыхъ нема школъ. Чит. Просвѣты чл. 60.

Дотація, город. 2 м. 1364□ с., орн. поля 28 м. 560□ с., сѣн. 46 м. 1434□ с., пасов. 13 м. 420□ с., лѣса 1 м. 1020□ с., доходъ зъ поля 118 К., дровъ 20 сѣг., дод. конгр. 1142 К. 88 с., зъ того подат. 40 К. 42 сот. Дѣмъ дер. 1864. Дякъ испытovaný.

Староство, почта, ст. тел. и зел. Долина, 15 кльм. судъ и ур. под. Рожнѣтовъ.

Примѣтка: Въ Спасѣ есть мурована капиця богослуж. Перенесеня мощей св. О. Николая.

21. **СТРУТИНЪ ВИЖНЫЙ С. П. Ц.** Успенія П. Д. Б., дер.

Патронъ: Андрей Мазаракій.

Парохъ: Іоанъ Щуровскій, преф. касы декан. вдов. сир., вд.

Въ мат. зъ доч. Ц. Рожд. Хр. ч. душъ 1097

Лат. 31, жид. 25.

Школа 1-кл. я. выкл. рускій, д. о. гр. кат. 140. Читальня має 50 чл., поз. каса громадска.

Дотація, город. 2 м., орн. поля 25 м. 1514□ с., сѣн. 20 м., доходъ зъ поля 103 К. 34 с., дод. конгр. 1165 К. 26 сот., зъ того под. 35 К. 22 с. Дѣмъ мур. Дякъ неиспыт.

Староство, почта и ст. зел. Долина, 11 кльм. судъ, ур. под. и ст. тел. Рожнѣтовъ.

Примѣтка: Въ парохіи есть мурована капиця богослуж. Покрова Пр. Д. Маріи.

22. **СТРУТИНЪ НИЖНЫЙ С. П. Ц.** св. О. Николая, дер. 1838, кан. виз. 1879.

Патронъ: Громада мѣсцева обр. гр. кат.

- Парохъ: Іосифъ Гоцкій, ж.
 Число душъ 2195
 Лат. 1, жид. 2.
- Школа 2-кл. о 3 учителяхъ, я. выкл. рускій, д. о. гр. кат. 250.
 Чит. Просвѣты чл. 100, шпихлѣръ и поз. каса громадскій.
- Дотація, город. 4 м., орн. поля 12 м., сѣн. 30 м., дохѳдъ зъ поля
 140 К., дод. конгр. 1149 К. 76 с., зъ того под. 52 К. 88 с.
 Пасовиско спѳльне зъ громадою. Дѳмъ дерев. 1860 Дякъ
 неиспытованый.
 Староство Долина, судъ, ур. под., почта и ст. тел. Ро-
 жнѳтовъ, ст. зел. Креховичѳ 7 $\frac{1}{2}$ кльм.
- 23. СУХОДѳЛЬ** С. П. Ц. Собора П. Д. Б., дер., к. в. 1876.
 Патронъ: Его Величество Цѳсаръ.
 Парохъ: Модестъ Малицкій, безж.
 Число душъ 825
 Лат. 24, прот. 8. жид. 47.
- Школы нема.
- Дотація, город. 3 м., орн. поля 10 м., сѣн. и пасов. 52 м., неуж.
 10 м., дохѳдъ зъ поля 54 К., дровъ 27 сѳг., дод. конгр.
 1153 К. 10 с., зъ того под. 14 К. 66 с. Дѳмъ дер. Дякъ неисп.
 Староство, судъ, ур. под. Долина, почта въ мѳсци, ст.
 тел. и зел. Креховичѳ 30 кльм.
- 24. ЦѳНЕВА** С. П. Ц. св. Михаила, дер. 1745, к. в. 1876.
 Патронъ: фундація Станислава гр Скарька.
 Парохъ: Володимиръ Сойка, ж.
 Число душъ 1705
 Лат. 20, прот. 1, жид. 11.
- Школа 2-кл., я. выкл. рускій, д. о. гр. кат. 190. Читальня має
 40 чл., поз. каса громадска.
- Дотація, город. 1 $\frac{1}{2}$ м., орн. поля 20 м., сѣн. 31 м., лѳса 1 $\frac{3}{4}$ м.,
 дохѳдъ зъ поля 121 К. 28 с., дровъ 15 $\frac{1}{3}$ сѳг., дод. конгр.
 1138 К. 12 с., зъ того под. 41 К. 28 с., пасовиско спѳль-
 не зъ громадою. Дѳмъ дер. 1874. Дякъ неиспыт.
 Староство Долина, судъ, ур. под., почта и ст. тел. Ро-
 жнѳтовъ, ст. зел. Креховичѳ 11 кльм.
- 25. ЯНѳВКА** С. П. Ц. св. Михаила, дер., кан виз. 1876.
 Патронъ: фундація Станислава гр. Скарька.
 Парохъ: Левъ Левицкій, вд., я. в.
 Въ мат. число душъ 610
 Въ доч. Ясеновецъ, Ц. св. О. Николая 740
 « Княжѳвске, Ц. Перен. мощ. св. О. Николая 822
 Разомъ 2172
- Жид. 4; Ясенов. жид. 2; Княжѳвске лат. 5, жид. 5.

Щколы нема; Ясеновецъ шк. 1-кл. я. выкл. рускій, д. о. гр. кат. 60; Княжѣвске шк. 1-кл. я. выкл. рускій, д. о. гр. кат. 55. Чит. Просвѣты чл. 50; Ясеновецъ чит. Просвѣты чл. 70; Княж. чит. Просв. чл. 56.

Дотація, город. 5 $\frac{1}{2}$ м., орн. поля 59 м., сѣн. 47 м., лѣса 2 $\frac{1}{2}$ м., дохѣдъ зъ поля 146 К. 42 с., дровъ 15 $\frac{1}{3}$ сѣг., дод. конгр. 1116 К. 64 с., зъ того под. 51 К. 70 с.

Староство Долина, ур. под., судъ, почта и ст. тел. Рожнѣтовъ, ст. зел. Креховичѣ 14 клѣм.

Примѣтка: Парохъ мешкае въ Княжѣвскѣмъ.

26. **ЯСЕНЬ ДОЛѢШНЫЙ** С. П. Ц. св. Михаила, дерев. 1841, кан. виз. 1876

Патронъ: Его Величество Цѣсаръ.

Парохъ: Емилянъ Бѣлецкій, ж.

Въ мат. зъ доч. Ясень горѣшный, Ц. св. Михаила ч. д. 2342 Лат. 12, жид. 346.

Школа 1-кл. я. выкл. рускій, д. о. гр. кат. 115 (а обовязаныхъ до школы 400.) Чит. общ. им. Качковского чл. 76.

Дотація, орн. поля 11 м., сѣн. 35 м., неуж. 3 м., дохѣдъ зъ поля 97 К. 74 с., дровъ 64 метр. куб., дод. конгр. 1152 К. 74 с., зъ того под. 32 К. 4 с. Дѣмъ дер. 1801. Дякъ неисп.

Староство, судъ и ур. под. Калушь, почта и ст. тел. Перегиньско, ст. зел. Креховичѣ 32 клѣм.

Перегиньскій деканатъ числитъ душъ 50.018

18. Пѣдгаецкій деканатъ.

Завѣдатель деканата:

Всч. О. Анастасій Лотоцкій, комис. *Ординар. шкѣльный, парохъ въ Тростянци.*

Мѣстодеканъ:

Всч. О. Григорій Содомора, *парохъ въ Новосѣлцѣ-Куть.*

Комисаръ орд. для справъ сервит.

Всч. О. Петро Крайковскій, *зъ вѣдзн. крыл., парохъ въ Литвиновѣ.*

1 **БОЖИКѠВЪ** С. П. Ц. Св. О. Николая мур. 1870 кан. виз. 1886, митр. кард. Сильвестромъ Сембратовичомъ.

Властитель израилить.

Парохъ: Іоанъ Дурбакъ, ж

Въ матерн. зъ присѣл. Сюлко 1270

Въ дочерн. Волощина, Ц. Св. М. Параскевіи, дер. 736

Разомъ 2006

Лат. 25, жид. 70; Волощ. лат. 8, жид. 20.

Школа 1-кл., яз. выкл. рускій, д. о. гр.-кат. 126, Волощина шк.

1-кл., я. выкл. рускій, д. о. гр.-кат. 80. Чит. общ. им.

Качковского чл. 90, шпихлѣрь и поз. каса громадскій; въ

Волощ. поз. каса громадска.

Дотація орн. поля 82 м., сѣн. 28 м., лѣса 11 м., неуж. 4 м.,

доходъ зъ поля 630 К., дод. конгр. 779 К. 34 сот., зъ то-

го под. 220 К. Пасовиско спольне зъ громадою. Дѣмъ

дер. 1846. Дякъ неисп.

Староство, судъ и урядъ подат. Пѣдгайцѣ, почта Литвинѡвъ, ст. тел. и зел. Потурторы 8 кл.

2 БОКѡВЪ С. П. Ц. Св. О. Николая, дер., кан. виз. 1886.

Патронъ: Ілярій и Анна Пельць.

Парохъ: Володимиръ Шенкирикъ, ж.

Число душъ 1271

Лат. 102, належать до Конколникъ, жид. 11.

Школа 1-кл., яз. выкл. рускій, д. о. гр.-кат. 80.

Дотац. город 2 $\frac{1}{2}$ м., орн. поля 63 $\frac{1}{2}$ м., сѣнож. 10 м., лѣса 36 м.,

доходъ зъ поля 209 К. 40 сот., дод. конгр. 1098 К. зъ

того под. 70 К.

Староство, судъ и урядъ под. Пѣдгайцѣ, почта Быбло, ст. тель. и зел. Скоморохи старй 13 $\frac{1}{2}$ кл.

3 ВЕРБѡВЪ С. П. Ц. Св. О. Николая, мур. 1834, кан. виз. 1886.

Патронъ: Александра Торосевичъ

Парохъ: Кирилъ Левицкій, вд.

Сотрудникъ прив.: Казимиръ Савицкій, ж.

Число душъ 1486

Лат. 177, жид. 29.

Школа 2-кл., яз. выкл. рускій, д. о. гр.-кат. 200. Чит. общ. им.

Качковского чл. 30. Шпихлѣрь и поз. каса громадскій.

Дотація, город 4 м. 100□ с., орн. поля 84 м. 116□ с., сѣнож.

14 м. 1427□ с., лѣса 45 м., пасов. 936□ с., доходъ зъ поля

409 К. 80 сот., додат. конгр. 931 К., зъ того под. 142 К.

34 сот., за свячене пасокъ 62 К., 96 ст., вѡльне мливо на

40 кѡрцѣвъ. Дѣмъ дер. 1864. Дякъ неисп.

Староство, судъ, урядъ под., почта и стація тел. Пѣдгайцѣ, стація зел. Монастыриска 18 кл.

4. ГОЛГОЧЪ С. П. Ц. Св. Космы и Даміяна, мур. 1853, кан. виз. 1886.

Патронъ: Клявдія Торосевичъ и Марія баронова Блажовска.

Парохъ: Іоанъ Навроцькій, ж.

Сотр. сист. мешкає въ Заставцяхъ Петро Рудакевичъ, ж.

Въ матерн. ч. д. 2444

Въ дочерн. Заставцѣ, Ц. Собора П. Д. Б. 465

» Волиця 222

Разомъ 3131

Лат. 116, жид. 33; Заставцѣ лат. 279, буде ся богослужебна каплиця, жид. 9; Волиця лат. 333, жид. 19.

Школа 2-кл. яз. выкл. рускій, д. о. гр.-кат. 220. Читальня Провсвѣты чл. 46, склепъ читальняный, шпихлѣръ и поз. каса громадскій.

Дотація, орн. поля 160 м., сѣнож. 46 м., дод. конгр. 643 К. 42 сот., зъ того под. 219 К. 59 сот. Дѡмъ мур. 1893.

Дякъ неиск.

Староство, судъ, урядъ под. и стація тел. Пѡдгайцѣ, почта въ мѣсци, стація зел. Монастыриска 11½ кл.

5 ДИТЯТИНЬ С. П. Ц. Св. Димитрія, 1732, кан. виз. 1886.

Патронъ Впр. львѡвскій Архіепископъ обр. лат.

Парохъ: Антоній Рудницкій, зъ вѡдзн. крыл., вд.

Въ матерн. число душъ 690

Въ дочерн. Хохонѣвъ, Ц. Воздвиженія ч. Крест. 828

» Быбло, Ц. С. Параскевіи 270

Разомъ 1788

Лат. 193, жид. 88; Хохонѣвъ лат. 172, жид. 28; Быбло лат. 339, жид. 46.

Школа 1-кл. яз. выкл. рускій, д. о. гр.-кат. 90; Хохонѣвъ шк. 1-кл. яз. выкл. рускій, д. о. гр.-кат. 95; Быбло шк. 1-кл. яз. выкл. польскій, д. о. гр.-кат. 29. Поз. каса громадска а въ Хохоневѣ склепъ громадскій.

Дотація, город. 3 м. 498□ с., орн. поля 135 м. 883□ с., сѣнож. 15 м. 735□ с., дохѡдъ зъ поля 682 К. 36 сот., дод. конгр. 699 К. 74 сот., зъ того под. 232 К. 38 сот., дровъ 55 метр. куб., вѡльне мливо. Пасовиско спѡльне зъ громадою. Дѡмъ лѣпянка. Дякъ испит.

Староство Рогатынъ, судъ и урядъ под. Бурштынъ, ст. тел. Болшовецъ, почта Быбло, стація зел. Скоморохи 7½ кл.

6 ЗАВАЛѢВЪ М. П. Ц. Св. Михаила, мур. 1893, кан. виз. 1886.

Патронъ: спадкоємцѣ Д-ра Клим. Рачиньского.

Парохъ: Димитрій Гузаръ, поч. совѣт. Митр. Конс. зъ вѡдзн. крыл. вд.

Сотрудникъ: Лука Повоярскій, безж.

Въ матерн. 860 зъ прил.: Камѣнна гора 132, Середне 453, Заставче 654, мурована каплиця богослужебна св. Георгія. и Яблонѡвка 568, число душъ 2667

- Лат. 353, єсть костель и експ. сотр., жид. 370; Кам. го-
ра лат. 76, жид. 11; Середне лат. 27, жид. 8; Заставче лат.
53, богослуж. каплиця, жид. 6; Яблонѡвка лат. 62, жид. 7.
Школа для Завалова, Камѣнной горы и Заставча 2-кл. о 4 учи-
теляхъ, яз. выкл. руско-польскій (утраквизмъ), д. о. гр.-кат.
255; въ Яблонѡвцѣ и Середнѡмъ парохіяльній школы опла-
чувані громадою зъ рускимъ язикомъ выкладовымъ най-
частѣйше необсаджени. Чит. Просвѣты чл. 63, склепъ чи-
тальняный, поз. каса громадска; Середне читальня и кра-
шница читальняна; Заставче читальня.
- Дотація, город. 3 м., орн. поля 142 м., сѣнож. 5 м., доходъ зъ
поля 560 К. 46 сот., дод. конгр. 778 К. 10 сот., зъ того
подат. 181 К. 40 сот., дровъ 15½ сѣг., на потреби го-
спод. 5 букѡвъ, 5 берѣзъ, 5 грабѣвъ и 60 полудрабѡвъ,
проск. 50 К., ¼ за вѡльне мливо 30 К. 46 сот. Дѡмъ мур.
1880. Дякъ испыт. Хоръ.

Староство, судъ, урядъ подат. и ст. тель. Пѡдгайцѣ,
почта въ мѣсци, ст. зел. Галичь 28 кл. або Потуторы 25 кл.

7 КАЛЬНЕ С. П. Ц. Св. О. Николая, дер., кан. виз. 1886.

Властитель: Израилить.

Парохъ: Юсифъ Гордѣевскій, вд.

Въ матерн. число душъ 940

Въ дочерн. Щепанѡвъ, Ц. Воведенія въ храмъ П. Д. Б. 498

Раземъ 1438

Лат. 86, жид. 11; Щепанѡвъ лат. 5, жид. 6.

Школа 1-кл. яз. выкл. рускій, д. о. гр.-кат. 192. Позичкова каса
громадска.

Дотація, город. 2 м. 102□ с., орн. поля 95 м. 1126□ с., сѣнож.
3 м. 1269□ с., доходъ зъ поля 49 К. 10 сот., дод. конгр.
939 К. 64 сот., зъ того под. 139 К. 14 сот. Дѡмъ мур.
1895. Дякъ неисп.

Староство Бережаны, судъ, урядъ под., почта, ст. тел.
и зел. Козова 6 клм.; ст. зел. такожъ въ Кривѡмъ 6 клм.

8 КОТУЗѡВЪ С. П. Ц. Св. О. Николая, дер. кан. виз. 1886.

Патронъ: Тов. взаим. обезпечень въ Краковѣ.

Парохъ: Кипріянь Пѣсецкій, ж.

Въ мат. зъ прис. Поплавы, ч. д. 1206; въ доч. Михайлѡвка, бо-
гослуж. каплиця Собора П. Д. Б. мр. ч. д. разомъ 1621
Лат. 24, жид. 16; Михайл. лат. 126, жид. 5.

Школа 1-кл. яз. выкл. рускій, д. о. гр.-кат. 174; Михайлѡвка
школа удержувана лат. СС. Служебницами, выкл. языкъ
польско-рускій, о. д. гр.-кат. 40. Позичкова каса громадска.

Дотація, город. 1 м., орн. поля 73 м., дод. конгр. 838 К. 46 сот.,
зъ того под. 240 К.

Староство, судъ и урядъ под. Підгайць, ст. тель. и почта Вишнѣвчикъ, ст. зел. Монастыриска 22 кльм.

9 ЛИТВИНОВЪ С. П. Ц. Св. О. Николая, дер. кар. виз. 1886.
 Патронъ: Едмундъ Литинскій.
 Парохъ Петро Крайковскій, зъ вѣдзн. крыл., ж. я. в.
 Въ матерн. число душъ 1180
 Въ дочерн. Рудники, Ц. Покрова П. Д. Б. 435
 Разомъ 1615

Лат. 18, жид. 12; Рудн. лат. 4, жид. 14.

Школа удержувана громадою 1-кл. яз. выкл. рускій, необсаджена; Рудники школа лат. СС. Служебницъ выкл. языкъ руско-польскій, д. о. гр.-кат. 36. Шпихлѣрь громадскій, а въ обохъ селахъ поз. касы громадскій.

Дотація, город. 2 м. 500□ с., орн. поля 83 м., сѣнож. 1½ м., дохѣдъ зъ поля 266 К. 70 сот., дод. конгр. 955 К. 74 сот., зъ того под. 90 К. 80 сот. Дровъ 14 сѣг., а за дрова зъ Рудникъ % 29 К. 34 сот.

Староство, судъ и Урядъ под. Підгайць, почта въ мѣсци, ст. тел. и зел. Потutory 12 кльм.

Примѣтка: Литвинѣвъ бувъ въ давнину рускимъ мѣсточкомъ. Литвинѣвскій дѣдичъ Иванъ Бучацкій зробивъ 1476 р. фундацію для костела въ Литвиновѣ, та Татаре спаливши мѣсточко вырѣзали и забрали въ плѣнъ мешканцѣвъ, а лат. парохія упала. — Вже зъ початкомъ XVI. в. основано ту монастырь ОО. Василиянъ, а 1586 р. згадуе ся про сей монастырь въ галицкихъ актахъ городскихъ. (Sabbatho in vig. festi S. Bartholom. Apost 1586). Въ часѣ татарского нападу потерпѣвъ монастырь, бо его спалено, а въ огни згорѣла грамота фундаційна; братія або пѣшла у ясирь, або розбѣгла ся по другихъ монастыряхъ и доперва за кѣлька лѣтъ выставлено нову обитель. За ревизіи монастырь въ 1724 р. литвинѣвскимъ игуменомъ бувъ Исаія Дунаевскій. Опѣсля монастырь мавъ много прикростей вѣдъ властителѣвъ Литвинова Мушинскихъ, котрї бажали вѣдобрати ему всѣ грунта. Теофиля Мушиньска, стольникова коронна зажадала (1773 р.), абы монахи предложили грамоту фундаційну, а позаякъ они того учинити не могли, то монастырь знесено 1774 р., землю забрала Мушиньска, а игумень литвинѣвскій Щавиньскій вывѣзъ цѣннѣйші рѣчи до иншихъ монастырѣвъ. Образъ св. Онуфрія, прославленный чудами, перевезено до Вѣцниа. (Acta prov. Bratkowski въ библ. св. Онуфрейского монастыря у Львовѣ). На горѣ надъ селомъ удержала ся доси одна стѣна зъ розваленого монастыря.

10 МАРКОВА С. П. Ц. Покрова П. Д. Б. дер. кан. виз. 1886.
 Патронъ: Львѣвскій Арїєпископъ, обр. лат.
 Парохъ: Михаилъ Щуровскій, ж.
 Въ матерн. число душъ 785
 Въ дочерн. Затурынъ и Гута 390; Завадѣвка 250 640
 Разомъ 1425

Лат. 395, естъ костель и парохія, жид. 50; Затурынъ лат. 45, жид. 20; Завадѣвка лат. 350, жид. 50.

Школа удержувана громадою, яз. выкл. рускій д. о. гр.-кат. 80;
 Затуринъ шк. гром. яз. выкл. рускій д. о. гр.-кат. 35;
 Завадѣвка шк. гром. 1-кл. я. выкл. рускій д. о. гр.-кат. 30.
 Читальня »Просвѣты« чл. 35, склепъ церковный, шпихлѣрѣ
 громадскій въ мат. и въ Затуринѣ, у всѣхъ селахъ поз.
 касы громадскій.

Дотація, орн. поля 26 м., сѣнож. 5 м., пасов. 22 м., доходъ зъ
 поля 215 К. 92 сот., дод. конгр. 1089 К. 72 сот., зъ того
 под. 72 К., дровъ 41 метр. куб., вѣлье мливо. Дѣмъ лѣ-
 пянка. Дякъ неисп.

Староство, судъ и урядъ под. Пѣдгайцѣ, почта За-
 валѣвъ, ст. зел. Монастыриска 15 кльм.

11 МОЗОЛѢВКА С. П. Ц. Покрова П. Д. Маріи. дер. 1886, кан.
 виз. 1886.

Патронъ: Іосифъ Кшиштофовичъ.

Парохъ: Василій Томовичъ, вд.

Въ матерн. число душъ 1156

Въ дочерн. Гниловоды, Ц. Усѣк. Гл. св. Іоанна Кр. 608

Разомъ 1764

Лат. 17, ормянъ кат. 4, жид. 8; Гниловоды лат. 487, жид. 14.

Школы не ма въ обохъ громадахъ. Чит. Просвѣты чл. 25, шпи-
 хлѣрѣ и склепъ громадскій, поз. касы громадскій въ обохъ
 селахъ.

Дотація, город. 1 м., 1158□ с., орн. поля 106 м. 239□ с., сѣн.
 5 м., 416□ с., доходъ зъ поля 588 К. 14 сот., дод. конгр.
 804 К. 14 сот., зъ того под. 200 К. 24 сот., за дрова
 40 К. рѣчно. Дѣмъ дер. 1898. Дякъ неисп.

Старосто, судъ, урядъ подат., почта и ст. тел. Пѣд-
 гайцѣ, ст. зел. Монастыриска 20 кльм.

12 МУЖИЛѢВЪ С. П. Ц. Воскресенія Хр. дер. кан. виз. 1886.

Патронъ: Францъ Бохеньскій.

Парохъ: Софронъ Онишкевичъ, безж.

Въ матерн. зъ дочер. Ц. Рожд. Хр. на Старѣмъ Кутѣ ч. д. 1645

Лат. 41, жид. 24.

Школа 1-кл. яз. выкл. рускій, д. о. гр.-кат. 124.

Дотація, город. 4 м., орн. поля 119 м., сѣн. 8 м., доходъ зъ поля
 465 К. 64 сот., дод. конгр. 911 К., зъ того под. 159 К. 84
 сот., за дрова 24 К. рѣчно.

Староство, судъ, урядъ под., почта и ст. тел. Пѣдгай-
 цѣ, ст. зел. Потуторы, 8 кльм.

13 НОВОСѢЛКА КУТЪ С. П. Ц. Св. О. Николая, дер. 1713,
 кан. виз. 1886.

Патронъ: Михаилъ кн. Огинскій.

Парохъ: Григорій Содомора. ж., я. в.
 Въ матерн. число душъ 750
 Въ дочерн. Бѣлокерница, Ц. св. Вм. Параскевіи 654 и Бекерсдорфъ 39 693
 Разомъ 1443
 Лат. въ цѣлѣй Новосѣлцѣ (Кутъ и Ленчъ) 732, жид. 115; Бѣлокерница лат. 1018, жид. 50; Бекерсдорфъ (нѣмецка кольонія) лат. 473 есть капиця, жид. 5.
 Школа для цѣлои громады 2-кл., я. выкл. рускій, д. о. гр.-кат. 252; Бѣлокерница шк. 1-кл. яз. выкл. польскій, д. о. гр.-кат. 92. Бекерс. шк. 1-кл. я. выкл. нѣмецкій д. о. гр.-кат. 2. Позичкова каса громадска, въ мат. и Бѣлокерници шпѣ-хлѣрѣ громадскій.
 Додація, город. $\frac{3}{4}$ м., орн. поля 140 м., сѣн. 6 м., доходъ зъ поля 693 К. 18 сот., дод. конгр. 628 К. 52 сот., зъ того под. 296 К., дровъ 15 сяг. Дѣмъ мур. Дякъ неисп.
 Староство, судъ, урядъ под., почта и ст. тель. Пѣдгаецъ, ст. зел. Криве 9 клѣм.

14 НОВОСѢЛКА ЛЕНЧЪ С. П. Ц. Рождества П. Д. Маріи, дер. 1751, кан. виз. 1886.

Патронъ: Михаилъ кн. Огинскій.
 Парохъ: Михаилъ Винницкій, ж.
 Въ матерн. зъ дочерн. Тесарѣвка, Ц. Вовед. въ храмъ П. Д. Маріи число душъ 1941
 Въ дочерн. Юстинѣвка, богослуж. капиця 271
 Разомъ 2212
 Лат. подано пѣдъ 13, Юстинѣвка лат. 163.

Школа и другіи даты подано пѣдъ 13.
 Дотація, город. $4\frac{1}{2}$ м., орн. поля 130 м. 1429□ с., сѣн. 9 м. 1224□ с., доходъ зъ поля 596 К. 14 сот., дод. конгр. 677 К. 92 сот., зъ того под. 208 К. Дровъ 15 сяг. Дѣмъ мур. 1826. Дякъ неисп.
 Староство, судъ, урядъ под., почта и ст. тел. Пѣдгаецъ, ст. зел. Криве 11 клѣм.

15 НОСѢВЪ С. П. Ц. Св. О. Николая, мур. кан. виз. 1886.

Патронъ: Др. Іоанъ и Франциска Валевскій.
 Парохъ: Емилянъ Кичура, ж.
 Въ матерн. число душъ 1300
 Въ дочерн. Лыса, Ц. Св. Михаила 600
 Разомъ 1900
 Лат. 100, жид. 100; Лыса лат. 6, жид. 15.

Школа 1-кл. я. выкл. рускій, д. о. гр.-кат. 130; Лыса школа лат. СС. Служебницъ, я. выкл. руско-польскій, д. о. гр.-кат. до 90.

Дотація, город. 3 м., орн. поля 53 м., сѣн. 8 м., неуж. 4 м., до-
хѡдъ зъ поля 209 К. 50 сот., дод. конгр. 793 К. 16 сот.,
зъ того под. 72 К. 28 сот., дровъ 20 сяг. Дѡмъ мур. 1885
Дякъ неисп.

Староство, судъ, урядъ под. и ст. тель. Пѡдгайцѣ. почта
Завалѡвъ, ст. зел. Скоморохи старй, 15 кльм.

16 ПѡДГАЙЦѢ М. П. Ц. Успенія П. Д. Б., мур. збуд. 1650 р.

Анною зъ Потоцкихъ Могила, кан. виз. 1886 р.

Патронъ: Д-рѣ, Адамъ Чижевичъ.

Парохъ: Станиславъ Новосадъ, зъ вѡдзн. крыл, вд.

Сотр. сист. Любомиръ Билиньскій, ж.

Въ матерн. число душъ 1128

Въ дочерн. Старе мѣсто, Ц. св. Георгія 756 и Зачайцѣ 909

» Галичъ, Ц. Преображенія Госп. 969

» Угринѡвъ и Голендры, каплиця богослужебна 462

» Сѣлце, Ц. Воскресенія Христ. 1089

Разомъ . . . 4557

Лат. 1075, есть костель и парохія зъ 3 священниками,
жид. 3757; Старе мѣсто лат. 256, жид. 78; Загайцѣ лат.
307, жид. 11; Галичъ лат. 275, жид. 72; Угринѡвъ лат. 383,
каплиця спѡльна зъ гр. католиками, жид. 30; Сѣлце лат.
212, жид. 42.

Школы и для Галича 5-кл. муж. и 6-кл. жѣн. яз. выкл. руско-
польскій, д. о. гр.-кат. 117. Старе мѣсто и Загайцѣ шк.
1-кл. яз. выкл. руско-польскій (утраквизмъ) д. о. гр.-кат.
58; Сѣлце шк. 1-кл. яз. выкл. рускій д. о. гр.-кат. 62.
Товариство просвѣтне »Помѡчъ«; Старе мѣсто, Галичъ
и Сѣлце шпихлѣрѣ громадскй.

Дотація, орн. поля 537 м., сѣн. и лѣса 62 м., дохѡдъ зъ поля
2400 К. зъ того под. 900 К. Дѡмъ мур., 1897. Дякъ неисп.
Хоръ.

Староство, судъ, урядъ под., почта и ст. тел. въ мѣсци,
ст. зел. Монастырiska або Потutory 21 кльм.

Примѣтка: На кладовици въ Старѡмъ мѣстѣ есть старенька
церковъ Покрова П. Д. Маріи!

17. РЫБНИКИ С. П. Ц. Введенія въ храмъ Пр. Д. М., мур.
кан. виз. 1886.

Патронъ: Яковъ гр. Потоцкй.

Парохъ: Іоанъ Габрусевичъ, ж.

Въ матерн. зъ присѣлкомъ Новогребля душъ 767

Въ дочерн. Котѡвъ, Ц. Покрова П. Д. Маріи 935

Разомъ . . . 1702

Лат. 90, жид. 20; Котѡвъ лат. 110, есть богослужебна ка-
плиця, жид. 15.

Школа 1-кл. я. выкл. рускій, д. о. гр.-кат. 156; Котѳвъ шк. 1-кл. я. выкл. рускій, д. о. гр.-кат. 155. Въ обохъ селахъ поз. касы громадскій.

Дотація, город 2 м., 956□ с., орн. поля 105 м. 1235□ с., сѣн. 23 м. 361□ с., пасов. 18 м. 1405□ с., неуж. 613□ с., дохѳдъ зъ поля 562 К. 70 сот., дод. конгр. 854 К. 92 сот., зъ того под. 191 К. 62 сот., $\frac{\%}{10}$ 18 К. рѳчно. Дѳмъ мур. 1899 р. Дякъ неисп. Хоръ.

Староство, судъ, урядъ под. Бережаны, почта, ст. тел. и зел. Потуторы 7 $\frac{1}{2}$ клѳм.

18 САРАНЧУКИ С. П. Ц. Воздвиженія Ч. Креста, мур. 1868. кан. виз. 1886.

Патронъ: Яковъ гр. Потоцкій.

Парохъ: Емилиянъ Король, ж.

Въ матерн. зъ дочерн. Базникѳвка, богослужебна каплиця Со-страд. П. Богород., число душъ 1555
Лат. 10, жид. 50.

Школа 1-кл. о 2 учителяхъ, я. выкл. рускій, д. о. гр.-кат. 200. Поз. каса громадска. Крамница брацка.

Дотація город $\frac{1}{4}$ м., орн. поля 77 м., сѣн. 20 м., дохѳдъ зъ поля 280 К., дод. конгр. 1041 К. 62 сот., зъ того под. 106 К. 68 сот. Дѳмъ мур. 1873. Дякъ испыт. Хоръ.

Староство, судъ и урядъ под. Бережаны, почта, ст. тел. и зел. Потуторы 2-кл.

19 СОСНѳВЪ С. П. Ц. Рождества П. Д. Б., мур. 1828, кан. виз. 1886.

Патронъ: Александерь Кшечуновичъ.

Парохъ: Іоаннъ Сабать, поч. сов. Митр. Конс. зъ вѳдзн. крыл., ж.

Сотрудникъ прив.: Миронъ Корытко, ж.

Въ матерн. зъ прил. Раковецъ 619, число душъ 2094

Въ дочерн. Семикѳвцѳ, Ц. Св. Димитрія, мур. 437

Разомъ 2531

Лат. 500, есть богослужебна каплиця, жид. 50; Раковецъ лат. 63, жид. 37; Семикѳвцѳ лат. 470 есть богослужебна каплиця, жид. 40.

Школа 1-кл. яз. выкл. рускій, д. о. гр.-кат. 120; Раковецъ шк. 1-кл. яз. выкл. рускій, д. о. гр.-кат. 43. Чит. Просвѳты чл. 48; Семикѳвцѳ чит. Просвѳты чл. 63 шпихлѳръ громадскій, у всѳхъ трехъ селахъ позич. касы громадскій.

Дотація, город 4 м., орн. поля 138 м., сѣн. 12 м., дохѳдъ зъ поля 964 К. 60 сот., дод. конгр. 580 К. 44 сот., зъ того под. 330 К. 81 сот. Дѳмъ мур. 1876 р. Дякъ испыт. управляе хоромъ.

Староство Подгайцѳ, судъ, урядъ под. и ст. тел. Вишнѳв-чикъ, почта въ мѳсци, ст. зел. Денисѳвъ 14 клѳм.

20 ТЕЛЯЧЕ С. П. Ц. Прм. Параскевіи, мур. 1841 р. кан. виз. 1878.

Патронъ: Марія кн. Пузина зъ Пядикъ.

Парохъ: Петро Литинський, ж.

Въ матерн. зъ присѣл. Обозовиско 10, число душъ . . . 1225

Лат. 17, жид. 20; въ Обозов. лат. 10.

Школа 1-кл. яз. выкл. рускій. (Ухвала Рады громад. $\frac{21}{8}$ 1890 р.

ч. 10), д. о. гр.-кат. 117. Позичкова каса громадска,

склепъ християнській.

Дотація, город. 2 м., орн. поля 90 м. 1400□ с., сѣн. 2 м., до-

ходъ зъ поля 302 К., дод. конгр. 1018 К. 74 сот., зъ того

под. 103 К. 30 ст. Дѣмъ лѣпянка 1861. Дякъ неисп.

Староство, судъ, урядъ под. и ст. тел. Підгайцѣ, почта

Лѣтятынъ, ст. зел. Крыве 6 клм.

Примѣтка. Фѣльварокъ Обозовиско тымъ замѣтний, що на тѣмъ мѣсци розложивъ ся бувъ таборомъ король Янъ III. Собѣській въ часѣ войны зъ Турками и зъ того пѣйшла назва Обозовиско.

21 ТРОСТЯНЕЦЬ С. П. Ц. Св. Михаила, мур. 1859 р. кан. виз. 1886.

Патронъ: Яковъ гр. Потоцкій.

Парохъ: Анастасій Лотоцкій, вд., я. в.

Число душъ 970

Лат. 113, жид. 20.

Школа 1-кл. о 2 учителях, яз. выкл. рускій, д. о. гр.-кат. 160.

Чит. общ. им. Качковского засиѣтила ся; позичкова каса

громадска.

Дотація, город. 3 м., орн. поля 41 м., сѣн. 20 м., доходъ зъ поля

214 К. 6 сот., додат. конгр. 1100 К. 70 сот., зъ того под.

71 К. 68 сот., проск. 64 К. 60 сот. Дѣмъ мур. 1884 р.

Дякъ неисп.

Староство, судъ, урядъ под. Бережаны, почта, ст. тел.

и зел. Потурторы 8 клм.

22 УВСЕ С. П. Ц. Св. Михаила, мур. кан. виз. 1886.

Патронъ: Ирина гр. Пининьска зъ Сущина.

Завѣдатель: Андрей Киналь, ж.

Въ матерн. зъ присѣл. Александрѡвка, Маковиско, Могила Три-

губова и прил. Маловоды 40, число душъ 1125

Лат. 29, жид. 66; Маловоды лат. 500, естъ богослужебна

каплила, жид. 15.

Школа 1-кл., я. выкл. рускій, д. о. гр.-кат. 50. Чит. Просвѣты

чл. 33, поз. каса громадска.

Дотація, город. 3 м., орн. поля 55 м., доходъ зъ поля 250 К.,

дод. кон. 1035 К. 60 сот., зъ того под. 90 К.

Староство, судъ и урядъ под. Підгайцѣ, почта, ст. тел.

и зел. Козова $7\frac{1}{2}$ клм.

Підгаєцькій деканатъ числить душъ 41.077

19. Рогатыньскій деканатъ.

Деканъ :

Впр. О. Іосифъ Макогоньскій, почет. крыл., поч. сов. Митр. Конс., комисарь орд. въ справахъ шкѣльныхъ, членъ ц. к. Рады шк. окр., водзначеный лиц. крестомъ ордера Фр. Іосифа, парохъ въ Липици горѣшной.

I. Мѣстодеканъ :

Всч. О. Володимиръ Чировскій, поч. сов. Митр. Конс. зъ водзн. крыл., декорованый папскимъ крестомъ „Pro Ecclesia et Pontifice“, членъ Рады повѣт., парохъ въ Бабинцяхъ.

II. Мѣстодеканъ :

Всч. О. Стефанъ Городецкій, поч. сов. Митр. Конс. зъ водзн. крыл., парохъ въ Вербылѣвцяхъ.

Комисарь орд. въ справахъ сервитут. :

Всч. О. Антоній Билинкевичъ, членъ Выдѣлу Рады повѣт., парохъ въ Куропатникахъ.

1 **БАБИНЦЪ ДОЛѢШНІ** передмѣсте Рогатына, С. П. Ц. Св. ВМ. Георгія, мур., к. в. 1879, митр. Іосифъ Сембратовичъ. Патронъ: Людвика гр. Красиньска. Парохъ: Володимиръ Чировскій, вд., я. в.
 Въ матерн. число душъ 868
 Въ дочерн. Подвине, Ц. Воздвиж. Ч. Кр. 277 и Кутцѣ
 258 ч. д. 535
 Разомъ . . . 1403
 Лат. 31, прот. 4, жид. 25; Подвине лат. 39, жид. 12;
 Кутцѣ лат. 4.
 Школы спѣльнй зъ Рогатыномъ, д. о. гр.-кат. 96. Читальня общ. им. Качковского чл. 30, поз. касы громадскй у всѣхъ трохъ мѣсцевостяхъ.
 Дотація, город. 2 м. 137□ с., орн. поля 96 м., сѣн. 10 м. 760□ с., лѣса 13 м. 734□ с., дохѣдъ зъ поля 528 К. 30 сот., дод. конгр. 1064 К. 20 с., зъ того под. 179 К. 94 сот., % 8 К. за выкупл. поле. Пасовиско спѣльне зъ громадою. Дѣмъ мур. Дякъ испыт.
 Староство, судъ, урядъ под., почта, ст. тел. и зел. Рогатынь.

2 **БУРШТЫНЪ** М. П. Ц. Воздвиж. Ч. Креста, мур., кан. виз. 1879 р.

- Патронъ: Станиславъ кн. Яблоновскій
 Парохъ: Теофиль Телиховскій, поч. сов. Митр. Конс. зъ
 вѣдзн. крыл., вд.
 Сотрудникъ сист.: Алексей Ганасъ, ж. я. н.
 Въ матерн. зъ прил. Людвикѣвка число душъ 1998
 Лат. 421, есть костель и парохія, жид. 2387.
 Школа 4-кл. мѣшана, я. выкл. польскій, д. о. гр.-кат. 130 а въ
 вѣщѣ школьнымъ есть 317; для жидѣвскихъ дѣтей школа
 фонд: им. бар. Гирша. Читальня Просвѣты чл. 137, поз.
 каса читальняна.
 Дотація, город. 444□ с., орн. поля 75 м., сѣн. 64 м., доходъ зъ
 поля 856 К. 8 с., дровъ 10 сяг., вольне мливо, дод. конгр.
 451 К. 44 сот., зъ того под. 261 К. 26 сот. Дѣмъ мур.
 Дякъ неисп.
 Староство Рогатынъ, судъ, урядъ под., почта, ст. тель.
 и зел. въ мѣсци.

- 3 ВЕРБИЛОВЦЪ** С. П. Ц. Св. Іоанна Крест., мур. 1869, к. виз. 1879.
 Патронъ: Марія Людвика гр. Красиньска.
 Парохъ: Стефанъ Городецкій, безж. я. в.
 Сотрудникъ прив.: Володимиръ Ванчицкій, ж.
 Въ матерн. число душъ 664
 Въ дочерн. Бабухѣвъ, Ц. Воскресенія Хр. мур. 837
 » Залуже, Ц. Св. Михаила 494 зъ писѣл. Со-
 лонецъ 413 907
 Разомъ 2408
 Жид. 10; Бабухѣвъ лат. 15, жид. 20; Залуже-Солонецъ
 лат. 34, жид. 16.
 Школа 1-кл. я. выкл. рускій, д. о. гр.-кат. 122; Бабухѣвъ шк.
 1-кл., я. выкл. рускій, д. о. гр.-кат. 113; Залуже и Соло-
 нець шк. 1-кл. я. выкл. рускій, д. о. гр.-кат. 168. Читальня
 Просвѣты чл. 18; Бабухѣвъ чит. Просв. чл. 56; Залуже
 чит. Просв. чл. 67.
 Дотація, город. 7 м. 478□ с., орн. поля 219 м. 1069□ с., сѣн.
 79 м. 561□ с., лѣса 13 м. 187□ с., доходъ зъ поля 1729 К.
 50 сот., зъ того под. 588 К. 90 сот., дод. конгр. 65 К. 76
 сот. Дѣмъ мур. 1848. Дякъ испыт.
 Староство, судъ, урядъ под., почта, ст. тел. и зел. Ро-
 гатынъ 2 клѣм.

- 4 ЖОВЧѢВЪ** С. П. Ц. Св. Михаила, дер. кан. виз. 1879 р.
 Патронъ: Мечиславъ Онишкевичъ.
 Парохъ: Димитрій Розлуцкій, ж.
 Въ матерн. число душъ 787
 Въ дочерн. Данильче Ц. Св. Тройцы дер. 453
 » Уѣздъ, Ц. св. О. Николая дер. 393
 Разомъ 1633

Лат. 25, жид. 36; Данильче лат. 100, есть богослуж. ка-
плиця, жид. 12; Уѣздъ лат. 6, жид. 12.

Школа спольна зъ Данильчемъ 2-кл., я. выкл. рускій, д. о. гр.-
кат. 187; Уѣздъ шк. 1-кл. я. выкл. рускій, д. о. гр.-кат. 80.
Читальня Просвѣты чл. 60, шпихлѣръ и склепъ читаль-
нянй; Данильче чит. Просвѣты чл. 50, шпихлѣръ и склепъ
читальнянй, у всѣхъ троухъ селахъ поз. касы громадскй,
въ Уѣздѣ склепъ церковный.

Дотація, город. $3\frac{1}{2}$ м., орн. поля $82\frac{1}{2}$ м., сѣн. 26 м., доходъ зъ
поля 425 К. 54 сот., дод. кон. 930 К. 20 с., зъ того под.
144 К. 90 сот., дровъ $4\frac{1}{4}$ сѣг. Дѡмъ дер. 1880. Дякъ испыт.

Староство, судъ и урядъ под. Рогатынь, почта Путя-
тинцѣ, ст. тел. и зел. Пукѡвъ 6 клѣм.

5 ЗАЛАНѢВЪ С. П. Ц. Св. Димитрія, дер. 1724 р. кан. виз.
1879 р.

Властитель: Израилить.

Парохъ: Емилянь Ваньо, безж.

Въ матерн. число душъ 1054

Въ дочерн. Дички, Ц. Воскресенія Хр. мур. 559

» Руда, Ц. Богоявленія Госп. дер. 513

Разомъ 2126

Лат. 34, жид. 56; Дички лат. 7, жид. 16; Руда лат. 8,
жид. 10.

Школа 1-кл. я. выкл. рускій, д. о. гр.-кат. 158; Дички шк. 1-кл.
я. выкл. рускій, д. о. гр.-кат. 76. Читальня Просвѣты чл.
46, поз. каса и склепъ громадскй (зле админістрованй);
Дички склепъ церковный; Руда чит. Просв. чл. 24, склепъ
церковный, 2 позичковй касы (церковна и убогихъ) зле
админістрованй.

Дотація, город. 1 м. 365□ с., орн. поля 128 м. 1455□ с., сѣн.
9 м. 1130□ с., лѣса 40 м. 799□ сѣг., пас. 11 м. 589□ с.,
неуж. 728□ сѣг., доходъ зъ поля 731 К. 30 сот., вѡльне
мливо, дод. конгр. 763 К. 46 с., зъ того под. 214 К. 96 с.,
пасовиско спольне зъ громадою. Дѡмъ мур. 1880. Дякъ
испыт.

Староство, судъ, урядъ под., почта, ст. тел. и зел. Ро-
гатынь 6 клѣм.

6 КОНЮШКИ С. П. Ц. Св. О. Николая, дер. кан. виз. 1879 р

Патронъ: Ванда Слонеца.

Парохъ: Емилянь Рудницкй, ж.

Число душъ 1274

Лат. 118, жид. 42.

Школа 1-кл., я. выкл. рускій, д. о. гр.-кат. 177. Читальня Про-
свѣты чл. 40, поз. каса громадска, християньскй склепъ
на удѣлахъ.

Дотація, город. 2 м. 1468□ с., орн. поля 49 м. 187□ с., сѣн. 26 м. 1351□ с., дохѡдъ зъ поля 483 К. 78 сот., за мливно %о 16 кор., дод. конгр. 894 К. 14 с., зъ того под. 164 К. 73 сот. Дѡмъ лѣпянка. Дякъ неисп.

Староство, судъ, урядъ под., почта, ст. тел. и зел. Рогатынь 10 клѣм.

7 КОРОСТОВИЧЪ С. П. Ц. Св. Романа и Давида, дер. кан. виз. 1879 р.

Патронъ: Текля Вояковска.

Парохъ: Михаилъ Онишкевичъ, ж.

Завѣдатель ех сирг. зъ прав. управы Алексій Ганасъ зъ Бурштына, ж.

Въ матерн. число душъ 670

Въ дочерн. Стасева воля, Ц. Св. Іоанна Еван. 366

Разомъ 1036

Лат. 50, жид. 20; Стасева воля лат. 100, жид. 8.

Школа 1-кл., я. выкл. рускій, д. о. гр.-кат. 112; Стасева воля шк. 1-кл. я. выкл. рускій, д. о. гр.-кат. 102. Въ обохъ селахъ християньскій склепы на удѣлахъ.

Дотація, город. 1½ м., орн. поля 46 м. 702□ с., сѣн. 20 м. 1166□ с., лѣса 5 м., дохѡдъ зъ поля 308 К. дод. конгр. 891 К. 32 сот., зъ того под. 164 К. 50 сот. Дѡмъ дер. 1873. Дякъ неисп.

Староство Рогатынь, судъ, урядъ под., почта, ст. тел. и зел. Бурштынь 7½ клѣм.

8 КУРОПАТНИКИ С. П. Ц. св. М. Параскевіи, дер. 1887, кан. виз. 1879.

Патронъ: Станиславъ кн. Яблоновскій.

Парохъ Антоній Билинкевичъ, вд. я. в.

Въ матерн. число душъ 575

Въ дочерн. Озѣряни С. Ц. св. Вм. Георгія 415

Разомъ 990

Лат. 90, жид. 14; Озѣряни лат. 6, жид. 17.

Школа 1-кл. яз. выкл. рускій, д. о. гр.-кат. 82; Въ Озѣрянахъ школа организуе ся, а поз. каса громадска.

Дотація, город. 1451□ с., орн. поля 57 м. 1347□ с., сѣн. 14 м. 1235□ с., пасов. 1123□ с., лѣса 289□ с., неужит. 1238□ с., дохѡдъ зъ поля 375 К. 6 сот., дод. конгр. 959 К. 48 сот., зъ того под. 127 К. 72 сот., дровъ 8 сят. Дѡмъ дер. 1878 р. Дякъ неисп.

Староство Рогатынь, судъ, урядъ под., почта, ст. тел. и зел. Бурштынь 7 клѣм.

9 ЛИПИЦЯ ГОРЪШНА С. П. Ц. Рождества П. Д. Б. мур. кан. виз. 1879.

Патроны: Казимиръ Черминьскій, Альфредъ и Рената Гловиньскій, а властитель израилить.

Парохъ: Іосифъ Макогоньскій, ж. я. в.

Сотр. прив.: Григорій Сапрука, ж.

Въ матерн. число душъ 1656

Въ дочерн. Липиця долѣшна Ц. Св. Іоакима и Анны
4 клм. 1259

Разомъ 2915

Лат. 64, а на розпарцельованомъ обш. двѣрскомъ 700 лат. (мазуровъ), менонитовъ 6, жид. 60; Лип. дол. лат. 85, жид. 36.

Школа 2-кл. я. выкл. рускій, д. о. гр.-кат. 185; Лип. дол. шк. 1-кл., я. выкл. рускій, д. о. гр.-кат. 124. Читальня Просвѣты чл. 40, поз. каса гром., християньскій склепъ на удѣлахъ; Липиця дол. Чит. Просв. чл. 35, склепъ читальняный, поз. каса громадска.

Дотація, город. $\frac{3}{4}$ м., орн. поля 110 $\frac{3}{4}$ м., сѣн. 24 м. 204□ с., доходъ зъ поля 616 К. 24 сот., опалу тверд. 56 фѣрв., вольне мливо, дод. конгр. 796 К. 94 сот., зъ того под. 194 К. 18 сот. Дѣмъ мур. 1874. Дякъ испыт.

Староство, судъ и урядъ под. Рогатынь, почта, ст. тел. и зел. Липиця долѣшна 4 клм.

10 **ЛУЧИНЦЪ** С. П. Ц. Св. О. Николая, дер. кан. виз. 1879 р.

Патронъ: Николай Торосевичъ.

Парохъ: Іосифъ Яворскій, ж.

Число душъ 1191

Лат. 10, жид. 14.

Школа 1-кл. я. выкл. рускій, д. о. гр.-кат. 122. Читальня Просвѣты чл. 40, поз. каса и склепъ громадскій.

Дотація, город. 2 м., орн. поля 60 $\frac{1}{2}$ м., сѣн. 15 м., лѣса 8 м., доходъ зъ поля 310 К. 8 сот., дод. конгр. 1009 К. 86 сот., зъ того под. 103 К. 82 сот., проскурне 68 К., пасовиско спѣльне зъ громадою. Дѣмъ мур. 1865. Дякъ неисп.

Староство, судъ, урядъ под., ст. тел. и зел. Рогатынь 7 клм. почта Путятинцѣ.

11 **НАСТАЦИНЪ** С. П. Ц. Св. Арх. Михаила дер. 1829 кан. виз. 1879.

Патронъ: Станиславъ кн. Яблоновскій.

Парохъ: Іосифъ Рыбакъ, ж.

Число душъ 900

Лат. 25, жид. 100.

Школа 1-кл. я. выкл. рускій, д. о. гр.-кат. 145. Чит. общ. им. Качковскаго чл. 25, шпихлѣръ и поз. каса громадскій.

Дотація, город. 1145□ с., орн. поля 76 м. 663□ с., сѣн. 18 м. 1439□ с., доходъ зъ поля 636 К. 82 сот., дровъ 6 $\frac{1}{2}$ сят.,

вѣльне мливо, дод. конгр. 764 К. 92 сот., зъ того под. 216 К. 82 сот. Дѣмъ дер. 1885. Дякъ неисп.

Староство Рогатынь, судъ, урядъ под., почта, ст. тел. и зел. Бурштинъ 8 клѣм.

12 ПОДГОРОДЕ С. П. Ц. Св. Іоанна Крест. дер. 1760 р., кан. виз. 1879 р.

Патронъ: Конвентъ Сестеръ Милосердія въ Краковъ.

Парохъ: Іоанъ Стрѣльбицкій, ж.

Сотрудникъ прив.: Василій Зацерковный, ж.

Въ матерн. зъ частію села Перенѣвка 75 число душъ 1095
Лат. 4, жид. 32.

Школа 1-кл. я. выкл. рускій, д. о. гр.-кат. 105. Читальня Провсвѣты чл. 90, шпихлѣръ, поз. каса и склепъ громадскій.
Дотація, город. $\frac{3}{4}$ м., орн. поля 58 м., сѣн. $6\frac{1}{4}$ м., доходъ зъ поля 198 К. 44 сот., дровъ 18 сѣг., вѣльне мливо, дод. конгр. 1078 К. 38 сот., зъ того под. 79 К. 20 сот. Дѣмъ мур. 1863 р. Дякъ неисп.

Староство, судъ, урядъ под., почта, ст. тел. и зел. Рогатынь.

13 ПОТОКЪ С. П. Ц. Св. О. Николая, дер. 1898, кан. виз. 1879.

Патронъ: Людвика гр. Красиньска.

Парохъ: Левъ Залужный, ж.

Въ матерн. число душъ 641
Въ дочерн. Залипе, Ц. Св. О. Николая дер. 344
Разомъ 985

Лат. 35, прот. 2, жид. 12; Залипе лат. 50, жид. 12.

Школа 1-кл. я. выкл. рускій, д. о. гр.-кат. 94; Залипе шк. 1-кл. я. выкл. рускій, д. о. гр.-кат. 55 (учать СС. Милосердія зъ Рогатына). Въ обохъ селахъ поз. касы громадскій.

Дотація, город. 2 м. 332□ с., орн. поля 62 м. 1416□ с., сѣн. 27 м. 1000□ с., лѣса 12 м. 916□ с., доходъ зъ поля 413 К. 18 сот., дод. конгр. 933 К., зъ того под. 140 К. 70 сот., Дѣмъ мур. 1898 р. Дякъ неисп.

Староство, судъ, урядъ под., почта, ст. тел. и зел. Рогатынь 4 клѣм.

14 ПУКѠВЪ С. П. Ц. Воведенія въ храмъ П. Д. Б., мур. 1893, кан. виз. 1879.

Патронъ: Володиславъ Тустановскій.

Парохъ: Александръ Барановскій, зъ вѣдзн. крыл., ж.

Число душъ 1385
Лат. 16, жид. 23.

Школа 1-кл. я. выкл. рускій, д. о. гр.-кат. 127. Читальня общ. им. Качковского чл. 80, склепъ читальняный, шпихлѣръ и поз. каса громадскій.

Дотація город 1 м., орн. поля 45 м. 985□ с., сѣн. 4 м. 1518□ с., дохѡдъ зъ поля 233 К. 90 сот., дровъ 18 сѣг., вѡльне мливо, дод. конгр. 1023 К. 50 сот., зъ того под. 79 К. 64 сот. Дѡмъ мур. Дякъ неисп.

Староство, судъ, урядъ под., почта и ст. тел. Рогатынь, ст. зел. въ мѣсци 1 $\frac{1}{2}$ клѣм.

15 ПУТЯТИНЦЪ С. П. Ц. Богоявленія Госп. дер. кан. виз. 1879. Патронъ: Николай Торосевичъ.

Завѣд. Іоанъ Иванчукъ, ж.

Число душъ 1397
Лат. 180, жид. 23.

Школа 2-кл. я. выкл. рускій, д. о. гр.-кат. 127. Читальня Просвѣты, склепъ читальняный, шпихлѣръ громадскій.

Дотація, город. 1 м., орн. поля 63 м., сѣн. 14 м., дохѡдъ зъ поля 365 К. 34 с., $\frac{1}{10}$ за выкуп. поле подъ зел. 4 К. 82 с., дод. конгр. 992 К. 92 сот., зъ того под. 124 К. 50 сот. Дѡмъ дер. старый. Дякъ неисп.

Староство, судъ, урядъ под. и ст. тел. Рогатынь, почта въ мѣсци, ст. зел. Пукѡвъ 2 клѣм.

16 РОГАТЫНЪ М. П. Ц. Рождества П. Д. Б., мур. кан. виз. 1879. р.

Патронъ: Брацтво церковне мѣсцеве.

Парохъ Иполитъ Дзеровичъ, высл. деканъ, поч. сов. Митр. Консист., зъ вѡдзн. крыл., членъ тов. археол. поч. горожанинъ Бѡбрки, вд.

Сот. прив.: зъ прав. дух. управы Павло Кудрикъ, пров. катех. ж.

Въ матерн. зъ доч. Ц. Сошествія св. Духа число душъ 1221

Въ дочерн.: Бабинцѣ горѣшнй, Ц. св. О. Николая . . . 571

» Перенѡвка, часть, Ц. св. Петра и Павла . . . 39

Разомъ . . . 1831

Лат. 1086, есть костель, парохія и монастырь СС. Милосердія, прот. 17, жид. 3503; Перенѡвка лат. 21, жид. 5.

Школы 6-кл. муж. и 6-кл. жѣн., я. выкл. польскій, д. о. гр.-кат. 347. Чит. Просвѣты, чл. 76., поз. каса громадска.

Дотація, город. 1 м. 1550□ с., орн. поля 138 м. 72□ с., сѣн. 41 м. 965□ с., лѣса 12 м. 1237□ с., дохѡдъ зъ поля 513 К., дод. конгр. 687 К. 16 с., зъ того под. 215 К. 46 с. Дѡмъ мур. Дякъ неисп.

Староство, судъ, урядъ под., почта, ст. тел. и зел. въ мѣсци.

17 СЕРНКИ ГОРѢШНІЙ С. П. Ц. Преображенія Госп. дер. кан. виз. 1879.

Патронъ: Антоній Божемскій.

Парохъ: Григорій Комаряньскій, ж.

Число душ 1400
Лат. 70, жид. 80.

Школа 2-кл. я. выкл. рускій, д. о. гр.-кат. 160.

Дотація, орн. поля 30 $\frac{1}{2}$ м., сѣн. 2 $\frac{3}{4}$ м., доходъ зъ поля 160 К.,
вѣлье мливо, дод. конгр. 1114 К. 84 сот., зъ того под.
60 К. 48 ст. Дѣмъ дер. Дякъ неисп.

Староство Рогатынъ, судъ и урядъ под. Бурштынъ,
почта, ст. тел. и зел. Липиця долѣшна 3 $\frac{1}{2}$ клѣм.

18 **СЕРНКИ СЕРЕДНІЙ** С. П. Ц. св. Арх. Михаила, дер. 1895 р.
кан. виз. 1879 р.

Патронъ: Елена гр. Мыцельска.

Парохъ: Корнилій Воевудка, ж.

Въ матерн. число душъ 1045

Въ дочерн. Сернки долѣшній, Ц. Успенія Пр. Б. 536

Разомъ 1581

Лат. 15, жид. 14. Сернки долѣшній лат. 483 естъ костель
и 3 священиковъ ОО. Мисіонарѣвъ, жид. 19.

Школа 1-кл., я. выкл. рускій, д. о. гр.-кат. 112; Сернки долѣ-
шній шк. 1-кл. я. выкл. рускій, д. о. гр.-кат. 63. Читальня
Просвѣты чл. 63, поз. каса громадска; Сернки долѣшній
„*gospoda katolicka*“.

Дотація, город. 1 $\frac{1}{2}$ м., орн. поля 37 $\frac{1}{2}$ м., сѣн. 11 $\frac{3}{4}$ м., доходъ
зъ поля 310 К. 24 сот., дровъ 12 сѣг., вѣлье мливо, дод.
конгр. 933 К. 90 сот., зъ того под. 106 К. 62 сот. Пасо-
виско спѣльне зъ громадою. Дѣмъ мур. 1884. Дякъ неисп.

Староство Рогатынъ, судъ, урядъ под., почта, ст. тел.
и зел. Бурштынъ 9 клѣм.

19 **СВИСТѢЛЬНИКИ** С. П. Ц. Воскресенія Хр. дер. 1699 р. кан.
кан. виз. 1879.

Патронъ: Октавъ и Тадей бар. Гарсдорфъ и власт. израилить.

Парохъ: Гаврилъ Боднаръ, ж.

Число душъ 1237

Лат. 46, естъ богослужебна каплиця на кладовици, жид. 112.

Школа 1-кл. яз. выкл. рускій, д. о. гр.-кат. 100. Читальня Про-
свѣты чл. 75, шпихлѣръ и склепъ громадскій.

Дотація, город. 2 м. 405□ с., орн. поля 42 м. 928□ с., сѣн. 4 м.
1380□ с., доходъ зъ поля 196 К. 32 сот., вѣлье мливо,
дод. конгр. 1064 К. 72 сот., зъ того под. 66 К. 82 сот.
Дѣмъ мур. 1869. Дякъ неисп.

Староство Рогатынъ, судъ и урядъ под. Бурштынъ,
почта, ст. тел. и зел. Липиця долѣшна 4 клѣм.

Примѣтка: Ерекцію для парохіи зробивъ Евстахій Сви-
стѣльницькій 1630 р. Церковъ збудовавъ Андрей и его жена Катерина
Свистѣльницькій 1699. Монахи зѣ Скита Манявского рѣзбили и позоло-
тили иконостасъ та вымалювали въ нѣмъ всѣ образы пѣсля вымогѣвъ

нашого обряду 1701 р. Иконостасъ выкѣнченый дуже гарно, має велику артистичну вартѣсть. Рускй метрики зачинають ся зъ 1759 р.

20 **ЧЕСНИКИ** С. П. Ц. св. Михаила, мур. кан. виз. 1879.

Патронъ: Францъ и Марія Мѣлѣньскій.

Парохъ: Николай Любѣнецкій, ж.

Въ матерн. число душъ 1302

Въ дочерн. Гоноратѣвка 138 и Лопушна 24 162

Разомъ 1464

Лат. 31, прот. 5, жид. 52; Гоноратѣвка лат. 106, жид. 12;

Лопушна лат. 110, жид. 8.

Школа 2-кл. яз. выкл. рускй, д. о. гр.-кат. 161; Зъ Лопушною ходять дѣти до школы въ Пѣдвисокѣмъ. Читальня Просвѣты чл. 72, склепъ братскй.

Дотація, город. 1 м., орн. поля 65 м., сѣн. 2 $\frac{1}{2}$ м., доходъ зъ поля 194 К. 20 сот., дод. конгр. 1099 К. 82 сот., зъ того под. 66 К. 12 сот. Дѣмъ мур. 1846. Дякъ неисп.

Староство, судъ, урядъ под., почта и ст. тел. Рогатынь ст. зел. Пукѣвъ, 3 кльм.

Примѣтка: Церковь має писане Евангеліе, добре удержане тѣлько недостае першого заголовного листа.

21 **ШУМЛЯНЫ** С. П. Ц. св. Романа и Давида, дер. 1711 р. кан. виз. 1879 р.

Патронъ: Казимиръ Голембскй и власт. израилить.

Парохъ: Левъ Гриневиць, ж.

Въ матерн. число душъ 1200

Въ дочерн. Славутынь Ц. св. О. Николая 970 и присѣл.

Краснолѣсе 150 1120

Разомъ 2320

Лат. 150, жид. 20; Славутынь лат. 38, жид. 15; Краснолѣсе лат. 15, жид. 5.

Въ обохъ громадахъ школы 1-кл. зъ рускимъ языкомъ выкладовымъ необсаженй. Позичкова каса громадска.

Дотація, город. 3 м., орн. поля 86 м., сѣн. 19 м., доходъ зъ поля 297 К. 88 сот., дровъ 14 сяг., дод. конг. 967 К. 62 сот., зъ того под. 132 К. Дѣмъ лѣпянка 1867 р. Дякъ неисп.

Староство, судъ, урядъ подат. Пѣдгайцѣ, почта Быбло, ст. тел. и зел. Скоморохи старй 7 кльм.

Примѣтка: Въ церквѣ есть рукописне Евангеліе зъ 1673 р.

20 **ЮНАШКѢВЪ** С. П. Ц. Богоявленія Госп. дер. 1854 р. кан. виз. 1879 р.

Патронъ: Станиславъ кн. Яблоновскй.

Парохъ: Юсифъ Романюкъ ж.

Въ матерн. число душъ	1051
Въ дочерн. Обельница, Ц. Св. О. Николая	470
» Куничѣ, Ц. Покрова П. Д. Б.	307
Разомъ	1828

Лат. 4, жид. 30; Обельница лат. 1, жид. 7; Куничѣ лат. 2, жид. 3.

Школа 1-кл. я. выкл. рускій, д. о. гр.-кат. 151; Обельница шк. 1-кл. я. выкл. рускій, д. о. гр.-кат. 40. Читальня Просвѣты чл. 29, а въ Обельници христiянскій sklepъ на удѣлахъ. Дотація, город. 1 м. 235□ с., орн. поля 75 м. 1226□ с., сѣн. 12 м. 662□ с., доходъ зъ поля 372 К. 36 сот. дровъ 8½ сѣг., дод. конгр. 927 К. 24 сот., зъ того под. 126 К. 80 сот. Дѣмъ лѣпянка 1850. Дякъ неспыт.

Староство Рогатынѣ, судъ, урядъ под., почта, ст. тель. и зел. Бурштынѣ 12 клѣм.

Рогатынскій деканатъ числить душъ	34.397
---	--------

20. Роздѣльскій деканатъ.

Деканъ:

Всч. О. Константинъ Стрѣцкiй, *ординар. вѣдпоручникъ до Рады шкѣльн. окруж. въ Жидачевѣ, и комiсаръ орд. для справъ шкѣльныхъ, вѣдзн. зол. крестомъ заслуги зъ короною, парохъ въ Рудникахъ.*

I. Мѣстодеканъ и префектъ касы дек.:

Всч. О. Александеръ Батѣгъ, *зъ вѣдзн. крыл., парохъ въ Розвадовѣ.*

II. Мѣстодеканъ:

Всч. О. Яковъ Вергановскiй, *зъ вѣдзн. крыл., парохъ въ Кiѣвци.*

1 БЕРЕЖНИЦЯ КОРОЛѢВСКА С. П. Ц. Рождества П. Д. Б. дер. 1724, кан. виз. 1893 кард. Сильвестеръ Сембратовичъ.

Патронъ: Станиславъ Павликовскiй.

Парохъ: Корнилий Сеникъ, членъ Рады пов., ж.

Въ матерн. число душъ	610
---------------------------------	-----

Въ дочерн. Рогозно, Ц. Успенiя П. Д. Б.	566
---	-----

Разомъ	1176
------------------	------

Лат. 101, прот. 4, жид. 8; Рогозно лат. 3, жид. 4.

Школа 1-кл. я. выкл. рускій, д. о. гр.-кат. 80; Рогозно шк.
1-кл. я. выкл. рускій, д. о. гр.-кат. 70. Християнській склепъ
»Бережницка Торговля« на удѣлахъ.

Дотація, город. 5 м., орн. поля 65 м., сѣн. 78 м., дохѣдъ зъ поля
732 К. 54 сот., дод. конгр. 748 К. 50 сот., зъ того под.
249 К. 42 сот. Пасовиско спѣльне зъ громадою за малою
оплатою. Дѣмъ мур. 1898 р. Дякъ неисп.

Староство, судъ, урядъ под. и ст. зел. Жидачѣвъ 6 клм.
почта и ст. тел. въ мѣсци.

2 ВЕРИНЬ С. П. Ц. Рождества Хр. дер. кан. виз. 1881 митр.
Іосифомъ Сембратовичомъ.

Патронъ: фундація Станислава гр. Скарька.

Парохъ: Іоанъ Продзевичъ, вд.

Число душъ 810
Лат. 29, жид. 16.

Школа 1-кл. яз. выкл. рускій, д. о. гр.-кат. 103. Чит. общ. им.
Качковского чл. 24, поз. каса громадска.

Дотація, орн. поля 22 м., сѣн. и лѣсъ 40 м., дохѣдъ зъ поля
309 К. 12 сот., дровъ 15 сѣг., додат. конгр. 914 К. 76 сот.,
зъ того под. 104 К. 96 сот. Пасовиско спѣльне зъ громадою.

Староство Жидачѣвъ, судъ, урядъ под., почта, ст. тел.
и зел. Николаѣвъ надъ Днѣстромъ 2 $\frac{1}{2}$ клъм.

3 ВОЛЯ ВЕЛИКА С. П. Ц. Покрова П. Д. Б., дер. 1768, к. в. 1893.

Патронъ: фундація Станислава гр. Скарька.

Парохъ: Володимиръ Яцковскій, ж.

Въ матерн. зъ присѣл. Воля мала число душъ 514
Въ дочерн. Тростянець 2 $\frac{1}{2}$ клм. 311

Разомъ 825

Лат. 14, прот. 5, жид. 27; Тростянець лат. 12, жид. 11.

Школа 1-кл. яз. выкл. рускій, д. о. гр.-кат. 95.

Дотація, орн. поля 46 м., сѣн. 7 м., дровъ 15 сѣг., дод. конгр.
999 К. 66 сот., зъ того под. 60 К., $\frac{9}{10}$ за вѣльне мливо 8
К., проскурне, пасовиско спѣльне зъ громадою. Дѣмъ мур.
Дякъ неисп.

Староство Жидачѣвъ, судъ, урядъ подат., почта, ст.
тел. и зел. Николаѣвъ надъ Днѣстромъ 10 клъм.

4 ВОЛЦНѢВЪ С. П. Ц. Рождества П. Д. Б., мур., кан. виз. 1893,

Патронъ: Болеславъ Видаевичъ.

Парохъ: Іоанъ Шпитко, вд.

Въ матерн. число душъ 532
Въ дочерн. Деменка лѣсна Ц. Св. О. Николая 379

» Деменка надднѣстрианска 266

Разомъ 1177

Лат. 50, жид. 16; Деменка лѣсна лат. 57, жид. 10; Деменка надѣн. лат. 63, жид. 24.

Школа 1-кл., я. выкл. рускій, д. о. гр.-кат. 77; Демн. лѣс. шк. 1-кл., я. выкл. рускій, д. о. гр.-кат. 60; Дем. надд., шк. 1-кл. я. выкл. польскій, д. о. гр.-кат. 33. Читальня має 48 чл. шпихл. гром.; Демен. лѣсна, шпих. церков., у всѣхъ селахъ поз. касы громадскій.

Дотація, город. 1 м. 1561□ с., орн. поля 25 м. 731□ с., сѣн. 16 м., 249□ с., неуж. 820□ с., дохѣдъ зъ поля 204 К. 38 сот., дровъ 17¹/₂ с., дод. конгр. 989 К. 26 сот., зъ того под. 63 К. 60 сот.

Староство, судъ, урядъ под., почта, ст. тел. и зел. Жидачѣвъ 6 кльм.

5 ГНѢЗДИЧѢВЪ С. П. Ц. св. Космы и Даміяна, дер. 1863 р. кан. виз. 1893 р.

Патронъ: Софія гр. Старженська.

Парохъ: Іосифъ Мартинець, ж.

Число душъ 1225

Лат. 153, жид. 71.

Школа 2-кл., яз. выкл. рускій, д. о. гр.-кат. 200. Читальня має 64 чл., поз. каса громадска, склепъ церковный.

Дотація, орн. поля 50 м., сѣн. 15 м., дохѣдъ зъ поля 308 К. 96 сот., дод. конгр. 985 К. 10 сот., зъ того под. 105 К. 15 сот., % 40 К. Дѣмъ мур. 1867 р. Дякъ неисп.

Староство, судъ, урядъ под. и почта Жидачѣвъ, ст. тел. и зел. Гнѣздичѣвъ — Кохавина 2 кльм.

6 ДЕМНЯ С. П. Ц. Св. О. Николая, мур. 1878, кан. виз. 1881.

Патронъ: фундація Станислава гр. Скарбка.

Парохъ: Николай Фѣльваркѣвъ, ж.

Число душъ 1818

Лат. 103, прот. 16, жид. 42.

Школа 2-кл., яз. выкл. рускій, д. о. гр.-кат. 217. Читальня общ. им. Качковского чл. 15, поз. каса и склепъ громадскій.

Дотація, город. 1 м., орн. поля 43 м., сѣн. 10 м., лѣса 1 м., дохѣдъ зъ поля 221 К. 66 сот., дровъ 15 сят., дод. конгр. 1019 К. 46 сот., зъ того под. 75 К. 78 сот.

Староство Жидачѣвъ, судъ, урядъ под., почта и ст. тел. Николаѣвъ надъ Днѣстромъ, ст. зел. Черкасы 4 кльм.

Примѣтка: Заведене для сирѣтъ и убогихъ старцѣвъ фундаціи Станислава гр. Скарбка въ Дроговижи лежить обрубѣ сеи парохіи. Капелянь и катехитъ Емилянъ Поцѣй, я. в., число душъ 52.

7 ДРОГОВЫЖЕ С. П. Ц. Успенія П. Д. М., мур. 1900, кан. виз. 1881.

Патронъ: фундація Станислава гр. Скарбка.

Парохъ: Александеръ Юрикъ, ж.

Число душъ 1249
Лат. 81, жид. 28.

Школа 2-кл. яз. выкл. рускій, д. о. гр.-кат. 130. Читальня общ. им. Качковского, поз. каса громадска.

Дотація, орн. поля 56 м. 569□ с., сѣн. 9 м. 1487□ с., дохѳдъ зъ поля 307 К. 94 сот., дровъ 15 сѣг., дод. конгр. 892 К. 6 сот., зъ того под. 138 К. 94 сот., пасовиско спѳльне зъ громадою. Дѳмъ мур. Дѳкъ неисп.

Староство Жидачѳвъ, судъ, урядъ под. и ст. тел. Николаѳвъ надъ Днѳстромъ, почта и ст. зел. въ мѳсци.

8 ЖИДАЧѳВЪ М. П. Ц. Воскресенія Хр. мур. 1901, кан. виз. 1893. Вѳдпустъ вѳдъ суботы передъ Сошествіемъ св. Духа до суботы по Сош. св. Духа.

Патронъ: Его Величество Цѳсаръ.

Парохъ: Николай Лукавецкій, вд.

Число душъ 1539
Лат. 1090, есть костель и парохія, прот. 5, менон. 9, жид. 879.

Школа 5-кл. мѳшана, я. выкл. польскій, д. о. гр.-кат. 280 (загальне число 450). Чит. Просвѳты чл. 90.

Дотація, город. $\frac{1}{2}$ м., орн. поля 51 м., сѣн. 250 м., дохѳдъ зъ поля 3197 К., дод. конгр. 300 К., зъ того под. 600 К. экв. 100 К., пасовиско спѳльне зъ громадою. Дѳмъ мур. 1889 р. Дѳкъ неисп. Хоръ.

Староство, судъ, урядъ подат., почта, ст. тел. и зел. въ мѳсци.

9 ЗАБОЛОТѳВЦЪ С. П. Ц. св. Арх. Михаила, мур. 1869, кан. виз. 1893.

Патронъ: Впр. львѳвска Капитула, обр. лат.

Парохъ: Іоанъ Савюкъ, членъ Рады пов., ж.

Число душъ 961
Лат. 96, жид. 21.

Школа 2-кл., яз. выкл. рускій, д. о. гр.-кат. 160. Чит. общ. им. Качковского чл. 60, шпихлѳръ и поз. каса громадскій, 2 крамницѳ, одна на удѳлахъ, а друга громадска.

Дотація, город. 4 м., орн. поля 30 м., сѣн. 20 м., дохѳдъ зъ поля 276 К. 16 сот., дод. конгр. 1016 К. 32 сот., зъ того под. 94 К. 2 сот. Дѳмъ мур. 1859. Дѳкъ неисп.

Староство, судъ, урядъ под. и ст. зел. Жидачѳвъ 6 клѳм. почта и ст. тел. Бережница королѳвка.

Примѳтка: Пѳсля мѳсцевого переказу король Янъ III, Собѳскій въ часѳ обологи пѳдъ Журавномъ 1676 р. мавъ въ Заболотѳвцяхъ вести переговоры зъ Ибрагамомъ Шейтаномъ башою при чѳмъ посередничали посоль французскій (Bethune) и англійскій (Hyde). Въ

заболотоveckой, селяньскѣй хатѣ заключено журавеньскій миръ (15 жовтня 1676 р.), въ котрѣмъ Польша вѣдзискала $\frac{2}{3}$ Украины и 10.000 людѣй, забранихъ въ полонъ Турками и Татарамѣ.

10 ИВАНѠВЦЪ С. П. Ц. Рождества св. Іоанна Крест., дер., кан. виз. 1893 р.

Патронъ: Его Величество Цѣсаръ.

Парохъ: Емиліянъ Левицкій, зъ вѣдзн. крыл., ж.

Въ матерн. 357, зъ дочерн. Турады 429 число душъ . . . 786
Лат. 61, жид. 8; Турады лат. 91, жид. 19.

Школа 1-кл. яз. выкл. рускій, д. о. гр.-кат. 48; Чит. Просвѣты чл. 32, шпихлѣръ и поз. каса громадскій; Турады чит. Просвѣты, склепъ и камниця читальняннй.

Дотація, городъ. 2 м., орн. поля 62 м., сѣн. 14 м., пасов. 9 м. дохѣдъ зъ поля 587 К., дод. конгр. 881 К. 81 сот., зъ того под. 180 К. Дѣмъ дер. 1860. Дякъ неисп.

Староство, судъ, урядъ под., почта., ст тел. и зел. Жидачѣвъ 4 кльм.

Примѣтка: Въ архивѣ парохіяльнѣмъ есть стара грамота фундаційна короля Жигмонда III., дана въ Варшавѣ 27 жовтня 1627.

11 ИЛѠВЪ С. П. Ц. Воздвиж. Ч. Креста, дер. кан. виз. 1893.

Патронъ: фундація Станислава гр. Скарбка.

Парохъ: Игнатій Глѣбовицкій, ж. я. в.

Число душъ 497
Лат. 37, жид. 6.

Школа 1-кл. яз. выкл. рускій, д. о. гр.-кат. 74. Позичкова каса громадска.

Дотація, город. 1040□ с., орн. поля 35 м. 289□ с., сѣн. 18 м. 994□ с., пас. 8 м., лѣса 1006□ с., дохѣдъ зъ поля 84 К. 8 сот., дровъ 10 сяг., проск. 34 К. 76 сот., $\frac{1}{10}$ 7 К. 78 сот., дод. конгр. 1096 К. 16 сот., зъ того подат. 28 К. 16 сот. Дѣмъ мур. 1899. Дякъ неисп.

Староство Жидачѣвъ, судъ и урядъ подат. Николаѣвъ, почта и ст. тел. Берездѣвцѣ, ст. зел. Бориничѣ 7 кльм.

12 КІЄВЕЦЪ С. П. Ц. Воскр. Христова, дер. 1690, кан. виз. 1893.

Патронъ: Кураторъ фонд. невыльчимыхъ О. Іоанъ Красовскій.

Парохъ: Яковъ Вергановскій, ж. я. в.

Въ матерн. число душъ 667
Въ дочерн. Держѣвъ, Ц. Усѣкн. гл. св. Іоанна Кр., мур. 735

Разомъ . . . 1402

Лат. 47, жид. 22; Держѣвъ лат. 348, есть костель и священикъ, прот. 18, жид. 61.

Школа 1-кл. яз. выкл. рускій, д. о. гр.-кат. 83; Держѣвъ шк.

1-кл. яз. выкл. рускій, д. о. гр.-кат. 67. Склепъ громадскій.

Дотація, город. 2 м., орн. поля 20 $\frac{1}{2}$ м., сѣн. 18 $\frac{1}{2}$ м., пасов.

13 $\frac{1}{2}$ м., дохѡдъ зъ поля 335 К. 72 сот., дод. конгр. 1032 К. 42 сот., зъ того под. 104 К. 90 сот. Дѡмъ дер. 1852. Дякъ неисп.

Староство, судъ, уряд под. Жидачѣвъ, почта и ст. тел. Роздѡль, ст. зел. Пѣсочна 7 кльм.

13 МЕЖИРЪЧЕ С. П. Ц. Вознесенія Хр., дер. 1867 р. кан. виз. 1893.

Патронъ: Кароль Язвиньскій.

Парохъ: Іоанъ Дорожиньскій, ж.

Число душъ 581
Лат. 7, жид. 19.

Школа 1-кл. яз. выкл. рускій, д. о. гр.-кат. 63. Позичкова каса громадска.

Дотація, город. 1126□ с., орн. поля 21 м. 432□ с., сѣн. и пасов. 1 м., моклякъ 1409□ с., дохѡдъ зъ поля 151 К. 44 сот., дод. конгр. 1133 К. 76 сот., зъ того под. 55 К., пасовиско спѡльне зъ громадою. Дѡмъ мур. 1901. Дякъ неисп.

Староство, судъ, уряд под., почта, ст. тел. и зел. Жидачѣвъ 8 кльм.

14 НАДѢТИЧЪ С. П. Ц. Воведенія въ храмъ П. Д. Б., дер. 1725. кан. виз. 1881.

Патронъ: Фундація Станислава гр. Скарбка.

Завѣдатель: Климентій Калиньскій, ж.

Число душъ 504
Лат. 2, жид. 9.

Школа 1-кл. яз. выкл. рускій, д. о. гр.-кат. 32. Чит. Просвѣты чл. 50, поз. каса и склепъ громадскій.

Дотація, город. 1 м., орн. поля 18 м., сѣн. 17 м., дохѡдъ зъ поля 272 К., дод. конгр. 940 кор. 74 сот., зъ того под. 92 К., дровъ 10 сѣг., пасовиско спѡльне зъ громадою. Дѡмъ мур. 1850. Дякъ неисп.

Староство Жидачѣвъ, судъ, уряд под. и ст. тел. Николаѣвъ, почта и ст. зел. Пѣсочна.

15 НИКОЛАѢВЪ М. П. Ц. Св. О. Николая, мур. 1876 р. кан. виз. 1893.

Патронъ: фундація Станислава гр. Скарбка.

Парохъ: Юліянъ Мандичевскій, ж.

Сотр. сист.: Мих. Раковскій, пров. катехитъ, ж.

Въ матерн. зъ доч. Ц. св. Михаила, на передм. Пѡдлѣсе мур. число душъ 2120
Лат. 590 есть костель и парохія, прот. 30, жид. 500.

Школы 4-кл. для хлопцѣвъ и 4-кл. для дѣвчатъ, яз. выкл. польскій, д. о. гр.-кат. 286. Читальня Просвѣты чл. 50, поз. каса громадска має капиталу 42.000 К.

Дотація, город. 2 м., орн. поля $38\frac{1}{2}$ м., сѣн. 1 м., неуж. 2 м., дохѡдъ зъ поля 141 К. 82 сот., дровъ 15 сяг., дод. конгр. 1077 К., 10 сот., зъ того под. 48 К. 28 сот., еквив. 4 К. $\frac{1}{10}$ 60 К., пасовиско спѡльне зъ громадою. Домъ мур. Дяки неисп. Хоръ.

Староство Жидачѣвъ, судъ, уряд под., почта, ст. тел. и зел. въ мѣсци.

16 ПЪСОЧНА С. П. Ц. Успенія П. Д. Б., дер. 1895, кан. виз. 1881. Патронъ: спадкоємцѣ Винкентія Подлевского, Николай и Олимпія Подлевскій.

Парохъ: Василій Кузьмичъ, ж.

Въ матерн. число душъ 976

Въ дочерн. Черниця, Ц. св. Космы и Дамяна дер. 703

Разомъ 1679

Лат. 25, прот. 1, жид. 39; Черниця лат. 121, прот. 5, жид. 16.

Школа 1-кл. я. выкл. рускій, д. о. гр.-кат. 147; Черниця шк. 1-кл. я. выкл. рускій, д. о. гр.-кат. 102. Читальня Просвѣты чл. 35, шпихлѣрь и поз. каса громадскій; Черниця чит. Просвѣты чл. 80, шпихлѣрь читальняный, 2 поз. касы: церковна и громадска, склепѣ братскій.

Дотація, город. 5 м., 1500□ с., орн. поля 33 м. 1000□ с., сѣн. 30 м., дохѡдъ зъ поля 362 К. 14 сот., дровъ $13\frac{1}{4}$ сяг., дод. конгр. 891 К. 14 сот., зъ того под. 123 К. 32 сот., пасовиско спѡльне зъ громадою. Дѡмъ дер. 1865. Дякъ неисп.

Староство Жидачѣвъ, судъ, урядъ подат. и ст. тел. Николаѣвъ надъ Днѣстромъ, почта и ст. зел. въ мѣсци.

17 РОЗДѢЛЬ М. П. Ц. Успенія П. Д. Б., мур. 1892, кан. виз. 1893 р. Вѡдпусты на празн. св. Онуфрія и на Успеніе Богородицѣ.

Патронъ: Кароль гр. Лянцкороньскій,

Парохъ: Атанасій Юркевичъ, зъ вѡдз. крыл. членъ Рады пов. ж.

Сотр. сист. Юліянъ Дикій, ж.

Въ матерн. число душъ 1064

Въ дочерн. Березина, Ц. Покрова П. Д. Б. 1185

» Крупско, Ц. Рождества П. Д. Б. 853

Разомъ 3102

Лат. 1293 есть монастырь ОО. Кармелитѡвъ, котрї завѣдують парохією, прот. 19, жид. 2262; Березина лат. 201, жид. 35; Крупско лат. 56, жид. 7.

Школы 4-кл. муж. и 4-кл. жѣн. и приватна зъ правомъ публичности школа 3-кл. жѣн. СС. Милосердія, у всѣхъ я. выкл. польскій, д. о. гр.-кат. 270; Березина шк. 2-кл.

яз. выкл. рускій, д. о. гр.-кат. 234; Крупско шк. 2-кл. яз. выкл. рускій, д. о. гр.-кат. 168; Чит. Просвѣты чл. 80, каса задаткова $\frac{9}{10}$ 8, склепъ братства церковного; Березина чит. Просвѣты чл. 115; Крупско чит. Просвѣты чл. 84.

Дотація, город. 4 м., 680□ с., орн. поля 43 м. 383□ с., сѣн. 60 $\frac{1}{2}$ м., доходъ зъ поля 671 К. 78 сот., $\frac{9}{10}$ зъ обл. 42 К., дод. конгр. 933 К. 84 сот., зъ того под. 228 К. 53 сот., вольне пасовиско на 18 штукъ. Дѡмъ мур. 1862. Дякъ неисп. Хорь.

Староство Жидачѣвъ, судъ, урядъ под. и ст. зел. Николаѣвъ 12 клѣм. почта и ст. тел. въ мѣсци.

Примѣтка: Въ Роздолѣ есть стара церковь зъ 1543 р. власнѡсть гр. Лянцкороньского, въ котрой есть много цѣнныхъ старинныхъ образѡвъ. Въ парох. церквѣ суть 3 стары, цѣнный фелоны.

18 РОЗВАДѢВЪ С. П. Ц. Воскресенія Хр. мур. 1861 р. кан. виз. 1881.

Патронъ: фундація Станислава гр. Скарѣка.

Парохъ: Александеръ Батѡгъ ж. я. в.

Число душъ 1592

Лат. 47, прот. 16, жид. 22.

Школа 2-кл. яз. выкл. рускій, д. о. гр.-кат. 200. Читальня общ. им. Качковскаго чл. 40, поз. каса и склепъ громадскій.

Дотація, орн. поля 46 м., сѣн. 39 м., доходъ зъ поля 520 К. 94 сот., дровъ 18 сѣг., дод. конгр. 660 К. 56 сот., зъ того под. 213 К. 32 сот., пасовиско спѡльне зъ громадою. Дѡмъ мур. 1817. Дякъ испыт.

Староство Жидачѣвъ, судъ, урядъ под., почта и ст. тел. Николаѣвъ надъ Днѣстромъ, ст. зел. въ мѣсци (Николаѣвъ-Дроговыже).

19 РУДНИКИ С. П. Ц. св. Михаила, мур. 1889, кан. виз. 1893.

Патронъ: спадкоємцѣ Теодозія Полянського (Казимиръ, Володиславъ, Мечиславъ, Тадей).

Парохъ: Константинъ Строцкій, ж. я. в.

Число душъ 1642

Лат. 82, прот. 2, жид. 43.

Школа 2-кл. я. выкл. рускій, д. о. гр.-кат. 185. Читальня общ. им. Качковскаго чл. 36; Шпихлѣръ и поз. каса громадскій, склепъ церковный, оборотъ рѡчный 12.000 К.

Дотація, город. 1 м. 1445□ с., орн. поля 33 м. 572□ с., сѣн. 46 м. 961□ с., лѣса 1 м. 140□ с., доходъ зъ поля 309 К. 60 с., дровъ 15 сѣг., вольне мливо дод. конгр. 964 К. 2 с., зъ того под. 104 К. 42 сот., пасовиско спѡльне зъ громадою. Дѡмъ мур. 1862. Дякъ неисп.

Староство Жудачѣвъ, судъ, урядъ под. и ст. тел. Николаѣвъ, почта и ст. зел. Пѣсочна 3 клѣм.

Примѣтка: Доси задержали ся слѣды василіянскаго монастыря, котрый скасовано 1744 р. и прилучено до монастыря въ Добрянѣхъ.

20. СТОЛЬСКО С. П. Ц. св. Параскевіи, мур. 1843 р., кан. виз. 1893.

Патронъ: фундація Станислава гр. Скарбка.

Парохъ: Михаилъ Гаврилюкъ ж.

Число душъ 1600

Лат. 87, жид. 39.

Школа 2-кл. яз. выкл. рускій, д. о. гр.-кат. 187. Шпихлѣрь и поз. каса громадскій, склепъ церковный.

Дотація, город. $\frac{1}{2}$ м., орн. поля $45\frac{1}{2}$ м., сѣн. и пас. 39 м., дровъ 15 сѣг., дод. конгр. 766 К. 62 сот., зъ того под. 84 К. Дѣмъ мур. Дякъ неиск.

Староство Жидачѣвъ, судъ, урядъ под., почта, ст. тел. и зел. Николаѣвъ надъ Днѣстромъ 10 клѣм.

Примѣтка: Въ селѣ есть богослужебна каплица св. свящмуч. Юсафата збуд. 1896.

21. УСТЕ С. П. Ц. Св. Вм. Никиты, дер., кан. виз. 1881.

Патронъ: фундація Станислава гр. Скарбка.

Парохъ: Любомиръ Константинъ Зарицкій, членъ Рады повѣтровои, ж.

Число душъ 762

Лат. 2, жид. 4.

Школа 1-кл., я. выкл. рускій, д. о. гр.-кат. 81. Читальня брат. найсв. Тайнъ на стат. общ. им. Качков. чл. 28, поз. каса громадска, склепъ церковный.

Дотація, орн. поля 45 м., сѣн. 25 м., неуж. 2 м., доходъ зъ поля 402 К. 54 сот., дровъ 10 сѣг., дод. конгр. 890 К. 44 с., зъ того под. 137 К. 6 сот., спѣльне пасовиско зъ громадою на 40 штукъ. Дѣмъ мур. Дякъ неиск.

Староство Жидачѣвъ, судъ, урядъ под., почта, ст. тел. и зел. Николаѣвъ надъ Днѣстромъ 3 клѣм.

22. ЦУЦИЛОВЦЪ С. П. Ц. Благовѣщенія П. Д. Б., дер., кан. виз. 1893.

Патронъ: Др. Александеръ Тхуржницкій.

Парохъ: Филемонъ Авдиковскій, ж.

Въ матерн. число душъ 442

Въ дочерн. Пчаны Ц. Св. Петра и Павла 521

» Волиця гнѣздичѣвска Ц. Успенія П. Д. Б. 431

Разомъ 1394

Лат. 190, есть костелъ, жид. 28; Пчаны лат. 79, прот. 4, жид. 33; Волиця лат. 5, прот. 18, жид. 34.

Школа 1-кл., я. выкл. польскій, д. о. гр.-кат. 51 (на 72); Пчаны шк. 1-кл., я. выкл. польскій, д. о. гр.-кат. 56 (на 63); Во-

лица шк. 1-кл. я. выкл. рускій, д. о. гр.-кат. 58. Читальня общ. им. Качковского; Волиця чит. общ. им. Качковского, склепъ христiянскій на удѣлахъ.

Дотація, город. 1 м. 1518□ с., орн. поля 83 м. 1067□ с., сѣн. 49 м. 1079□ с., пасов. 9 м. 177□ с., доходъ зъ поля 752 К. 32 сот., дровъ 7 сяг. тверд. и 7 мяг., дод. конгр. 698 К. 88 сот., зъ того под. 256 К. 75 сот. Дѣль дер. Дякъ неисп.

Староство, судъ, урядъ под., почта, ст. тел. и зел. Жидачѣвъ 8 клъм.

Роздѣльскій деканатъ числить душъ 27.493

21. Скалатскій деканатъ.

Деканъ:

Всч. О. Іоанъ Слюзаръ, поч. сов. Митр. Конс. зъ вѣдзн. крыл., комисар. орд. въ справахъ шкѣльн. для округа шкѣль-Скалатъ, членъ ц. к. Рады шкѣльной окр., комисаръ орд. для спр. серв., вѣдзн. зол. крестомъ ордеру Фраць Іосифа, парохъ въ Скалатѣ.

I. Мѣстодеканъ:

Всч. О. Іоанъ Билиньскій, поч. сов. Митр. Конс. зъ вѣдзн. крыл., парохъ въ Илавчу.

II. Мѣстодеканъ:

Всч. О. Илярій Герасимовичъ, поч. сов. Митр. Консис. зъ вѣдзн. крыл., парохъ въ Кривѣмъ.

Комисаръ орд. въ спр. шкѣльныхъ для округа шкѣльного Грималѣвъ:

Всч. О. Михаилъ Чачковскій, поч. сов. Митр. Конс. зъ вѣдзн. крыл., парохъ въ Товстѣмъ.

1. БОРКИ МАЛІЙ С. П. Ц. Собора П. Д. Б. мур. 1860, кан. виз. 1901 Впреосв. митр. Андрей Шептицкій.

Патронъ: Ядвига Лещиньска.

Парохъ: Юліанъ Стеткевичъ, вд.

Сотр. прив. Антоній Онуферко, ж.

Въ матерн. зъ прил. Стѣнка число душъ 460

Въ дочерн. Новосѣлка Ц. Св. Антонія Печерск. 660

Разомъ 1120

Лат. 700, жид. 15; Новосѣлка лат. 40, жид. 12.

Школа 1-кл., я. выкл. рускій, д. о. гр.-кат. 120. Читальня общ. им. Качков. чл. 50; поз. касы громадскій въ обохъ селахъ. Дотація, город. 3 м., орн. поля 143 м., доходъ зъ поля 848 К. 38 сот., додат. конгр. 676 К. 72 сот., зъ того под. 288 К. 84 с. Дѣмъ старый лѣпянка. Дякъ неисп.
 Староство Скалатъ, судъ, урядъ под. и ст. зел. Грималѣвъ, 13 клѣм., почта и ст. тел. Товсте.

2. БУЦИКИ С. П. Ц. Собора П. Д. М., мур. 1860, кан. виз. 1901. Патронъ Левъ и Станиславъ гр. Пининскій.
 Парохъ: Корнилій Слюзаръ, ж.
 Въ матерн. и Билинѣвка 250, ч. д. 650
 Въ дочерн. Лежанѣвка, Ц. Рожд. П. Д. М. ч. д. 600
 Разомъ 1250

Лат. 470, жид. 60; Билинѣвка, лат. 10, жид. 15; Лежанѣвка лат. 20, жид. 30.

Школы нема, дѣты ходять до Грималова; Лежанѣвка шк. 1-кл. я. выкл. рускій, д. о. гр.-кат. 77. Читальня. Просвѣты, чл. 8, поз. каса громадска; Лежанѣвка, поз. каса громадска. Дотація, орн. поля и гор. 176 м., доходъ зъ поля 1161 К. 98 сот., дод. конгр. 442 К. 34 сот., зъ того под. 396 К. 32 сот. Дѣмъ дер. 1863. Дякъ неисп.
 Староство Скалатъ, судъ, урядъ под., почта, ст. тел. и зел. Грималѣвъ 2 клѣм.

3. ВѢКНО С. П. Ц. Успенія П. Д. Б. мур. 1826, кан. виз. 1901. Патронъ: Володиславъ Федоровичъ.
 Парохъ: Тома Мелешкевичъ, зъ вѣдзн. крыл. капелянъ войск. II. кл. ж.
 Число душъ 1329
 Лат. 750, жид. 2.

Школа 2-кл., я. выкл. рускій, д. о. гр.-кат. 191. Читальня Просвѣты чл. 50, шпихлѣръ и поз. касы громадскій.
 Дотація город. 2 м., орн. поля 78 м., доходъ зъ поля 579 К. 78 сот., дод. конгр. 909 К. 70 сот., зъ того под. 197 К. 44 сот., пасовиско спѣльне зъ громадою. Дѣмъ мур. Дякъ неиспитованый.

Староство Скалатъ, судъ, урядъ под., ст. тел. и зел. Грималѣвъ 5 клѣм., почта въ мѣсци.

4. ГЛѢВѢВЪ С. П. Ц. Воскресенія Хр., дер. 1732, к. в. 1901. Патронъ: Ольга гр. Козевродска.
 Парохъ: Володимиръ Розлуцкій, вд.
 Число душъ 1250
 Лат. 1151.

Школа 2-кл. о 4 учителяхъ, я. выкл. польскій, д. о. гр.-кат. 140. Чит. Просвѣты чл. 56; шпихлѣрь и поз. каса громадскій; склепъ церковный.

Дотація, город. 1 м., орн. поля 112 м., сѣн. $\frac{3}{4}$ м., доходъ зъ поля 464 К. 62 сот., дод. конгр. 903 К. 58 сот., зъ того под. 158 К. 20 сот. Дѣмъ мур. 1880. Дякъ неисп. Хоръ.

Староство Скалатъ, судъ, урядъ под., почта, ст. тел. и зел. Грималѡвъ 2 клѣм.

5. ГРИМАЛѡВЪ М. П. Ц. Покрова П. Д. М., мур. 1806, кан. виз 1901.

Патронъ: Левъ и Станиславъ гр. Пининскій.

Парохъ: Корнилій Малишевскій, зъ вѡдз. крыл., ж.

Въ матерн. 791, зъ прил. Пѡдлѣсе 141, Мазурѡвка 227,

Елеонорѡвка 189 разомъ ч. душъ 1348

Лат. 605 есть костель и парохія (7000 душъ), жид. 3125;

Пѡдлѣсе лат. 597, жид. 50; Мазурѡвка лат. 687, жид. 40;

Елеонорѡвка лат. 493, жид. 5.

Школы 4-кл. муж. и 4-кл. жѣн. (и для присѣлковѡвъ), я. выкл. польскій, д. о. гр.-кат. 200, (всѣхъ учениковѡвъ и ученицъ 741). Читальня Просвѣты, склепъ церковный.

Дотація, город. 1000□ с., орн. поля 142 м., доходъ зъ поля 947 К. 82 сот., дод. конгр. 812 К. 10 сот., зъ того под. 321 К. 72 сот. Дѣмъ мур. 1890. Дякъ испыт.

Староство Скалатъ, судъ, урядъ под., почта, ст. тел. и зел. въ мѣсци.

6. ДУБКѡВЦЪ С. П. Ц. Успенія П. Д. М. мур. 1884, к. в. 1901.

Патронъ Софія гр. Семѣнска-Левицка.

Парохъ: Игнатій Галька, высл. деканъ, поч. сов. Митр. Конс. зъ вѡдз. крыл., вд.

Въ Сороцѣ мешкае: Іоаннъ Пачовскій, сотр. зъ Товстого. Сотр. прив. Михаилъ Левицкій, ж.

Въ матерн. число душъ 460

Въ дочерн. Раштѡвцѣ, Ц. Воздвиженія Ч. Креста дер. 737

» Сорока, Ц. Св. Димитрія, мур. 1026

Разомъ 2223

Лат. 155, жид. 10; Раштѡвцѣ лат. 260, жид. 30; Сорока лат. 170 есть въ дворѣ богослуж. каплиця, жид. 10.

Школа въ Раштѡвцяхъ и для Дубковецъ 1-кл., я. выкл. рускій, д. о. гр.-кат. 160; Сорока школа 1-кл. я. выкл. рускій, д. о. гр.-кат. 130. Читальнѣ общ. им. Качковского: а) Дубковцѣ 22 чл.; б) Раштѡвцѣ 30 чл.; в) Сорока 40 чл.; шпихлѣрь и поз. касы громадскій у всѣхъ трохъ селахъ, и христіянскій склепы приватнй удержуванй селянами.

Дотація, орн. поля 142 м. 1163□ с., сѣн. 3 м., доходъ зъ поля

1041 К. 14 сот., дод. конгр. 529 К. 34 сот., зъ того под.
354 К. 48 сот. Дѡмъ лѣпянка. Дякъ неисп.

Староство Скалатъ, судъ, урядъ под. и ст. зел. Грималѡвъ 14 клѣм., почта и ст. тел. Товсте.

7. ЖЕРЕБКИ КОРОЛѢВСКІЙ С. П. Ц. Успенія П. Д. М., дер.,
кан. виз. 1901

Патронъ: Евстахій Загурскій.

Парохъ: Григорій Дякѡвъ, ж.

Въ матерн. число душъ 617

Въ дочерн. Жеребки шляхотскій, Ц. Покрова П. Д. М. 425

» Галуцинцѣ, Ц. Св. О. Николая 154

Разомъ 1196

Лат. 324, жид. 16; Жереб. шлях. лат. 115, жид. 14; Галуцинцѣ лат. 1680 есть костель и парохія, жид. 112.

Школа 1-кл. я. выкл. рускій, д. о. гр.-кат. 87; Галуцинцѣ шк. 2-кл. я. выкл. польскій, д. о. гр.-кат. 18; поз. касы громадскій въ Жеребкахъ корол. и шляхт., а чит. Просвѣты въ Жереб. шляхотскихъ.

Дотація, город. 3 м., орн. поля 126 м., сѣн. 4 м., неуж. 2 м., дохѡдъ зъ поля 937 К. 6 сот., дод. конгр. 203 К. 44 сот., под. 372 К. 26 сот., проск. 55 К. 58 сот. Дѡмъ мур. 1881. Дякъ неисп.

Староство, судъ, урядъ под., почта и ст. тел. Скалатъ, ст. зел. Борки великй 9 клѣм.

8. ЗЕЛЕНА С. П. Ц. Перен. мощей Св. О. Николая, дер. 1817,
кан. виз. 1901

Патронъ: Александеръ гр. Пининскій.

Завѣдатель: Теодоръ Пиндусъ, ж.

Въ матерн. 537, зъ прил. Паѣвка, 448, число душъ 985

Лат. 173, жид. 17; Паѣвка лат. 15, жид. 13.

Школа для обохъ громадъ 1-кл., я. выкл. рускій, д. о. гр.-кат. 100, зъ того зъ Зеленой 67† 33 зъ Паѣвки. Позич. каса громадска, а шпихлѣрѣ громадскій въ обохъ селахъ.

Дотація, город. 1 м. 1097□ с., орн. поля 84 м., дохѡдъ зъ поля 528 К. 26 сот., дод. конгр. 810 К., зъ того под. 178 К. 80 сот. Дѡмъ мур. 1882. Дякъ неисп.

Староство Скалатъ, судъ, урядъ под., почта, ст. тел и зел. Грималѡвъ 10 клѣм.

9. ИВАНѢВКА С. П. Ц. Св. Іоанна Крестит., мур. 1827, кан.
виз. 1901.

Патронъ: Левъ и Станиславъ гр. Пининскій, Володиславъ Янушевскій, Іосифъ и Елена Топольницкй.

Парохъ: Володимиръ Винярскій, вд.

Число душъ 1538

Лат. 600, жид. 100.

Школа 2-кл. я. выкл. рускій, д. о. гр.-кат. 296. Шпихлѣръ и поз. каса громадскій.

Дотація, город. 2 м. 370□ с., орн. поля 105 м. 370□ с., дохѡдъ зъ поля 611 К. 40 сот., дод. конгр. 538 К. 8 сот., зъ того под. 159 К. 48 с., проск. 20 К. Дѡмъ лѣпянка. Дякъ неисп.

Староство, судъ и урядъ под. Скалатъ, почта и ст. тел. Тарноруда, ст. зел. Пѡдволочиска 16 кльм.

Примѣтка. Въ церквѣ суть рукописнй книги: Апостолъ и Евангеліе.

10. ИЛАВЧЕ С. П. Ц. Св. Іоана Богослова, мур. 1873, канонич. виз. 1901.

Патронъ: Адальбертъ гр. Старжинскій.

Парохъ: Іоаннъ Билинскій, вд. я. в., ювил.

Сотрудникъ прив.:

Число душъ 1862

Лат. 421, жид. 210.

Школа 2-кл. я. выкл. рускій, д. о. гр.-кат. 190. Читальня Просвѣты чл. 90, склепъ читальняный, шпихлѣръ громадскій, поз. каса громадска и Райфайзена.

Дотація, город. 1 м., орн. поля 84 м., сѣн. 15 м., дохѡдъ зъ поля 487 К., дод. конгр. 915 К. 82 сот., зъ того под. 165 К. 80 сот. Дѡмъ дер. Дякъ неисп.

Староство, Судъ и Урядъ под. Теребовля, почта и ст. тел. Сороцко, ст. зел. Прошова 12 кльм.

Примѣтка. Метрики рускй зачинають ся зъ 1731 р.

11. КАЛАГАРѠВКА С. П. Ц. Воведеня въ Храмъ П. Д. Б., дер., 1727, кан. виз. 1901.

Властитель: Израилить.

Парохъ: Корнилій Монцѣвовичъ, поч. сов. Митр. Конс. зъ вѡдзн. крыл, ж.

Въ матерн. зъ присѣл. Чехова або Выхватинцѣ ч. д. 789

Въ дочерн. Волиця зъ присѣл. Кренцѣлѡвъ, Ц. Зачатія

П. Д. Б. 506

Разомъ 1295

Лат. 58, жид. 31; Волиця лат. 110.

Школа разомъ зъ Чеховою 1-кл. я. выкл. рускій, д. о. гр.-кат. 115; Волиця шк. 1-кл. я. выкл. рускій, д. о. гр.-кат. 81. Читальня общ. им. Качковского чл. 40, поз. касы громадскій въ Калагар. и Волицы.

Дотація, город. 3³/₄ м., орн. поля 89 м., сѣн. 15¹/₄ м., дохѡдъ зъ поля 566 К. 58 сот., дод. конгр. 730 К. 98 сот. зъ то-

го под. 192 К. 90 сот., дровъ 18 $\frac{1}{2}$ сѣг., проск. 26 К. Дѣмъ мур. 1876. Дякъ неисп.

Староство Скалатъ, судъ, урядъ под. и ст. зел. Гри-малѣвъ 23 клѣм., почта въ мѣсци, ст. тел. Товсте.

12. КАМЯНКИ С. П. Ц. Св. Арх. Михаила, мур. 1847, канонич. виз. 1901.

Властитель: Израилить.

Парохъ: Климентій Глинскій, поч. сов. Митр. Конс. зъ вѣдз. крыл, ж.

Сотрудникъ прив.: Володимиръ Куницкій, ж.

Число душъ 1494
Лат. 16, жид. 397.

Дотація, город. 2 м., орн. поля 56 м., сѣн. 21 м., доходъ зъ поля 717 К. 2 сот., дод. конгр. 762 К. 32 сот., зъ того под. 244 К. 14 сот. Дѣмъ мур. 1882. Дякъ неисп.

Староство Скалатъ, судъ и урядъ под. Пѣдволочиска, почта, ст. тел. и зел. Богданѣвка, 1 $\frac{1}{2}$ клѣм.

13. КАЧАНѢВКА С. П. Ц. Св. Михаила, мур., кан. виз. 1901.

Патронъ: Петронеля Чарнеца и Марія кн. Свидригайло Свидерска.

Парохъ: Юсифъ Рейтаровскій, ж.

Число душъ 917
Лат. 2738 есть костель и парохія, жид. 139.

Школа 2-кл. зъ 4 учителями, я. выкл. польскій, д. о. гр.-кат. 126. Чит. Просвѣты чл. 28, шпихлѣръ и поз. каса громадскій, склепъ читальняный.

Дотація, город. 599□ с., орн. поля 63 м. 278□ с., сѣн. 1000□ с., доходъ зъ поля 318 К. 78 сот., дод. конгр. 1020 К. 80 с., зъ того под. 108 К. 54 сот. Дѣмъ лѣпянка 1863. Дякъ неиспытованный.

Староство Скалатъ, судъ, урядъ под., почта ст. тел. и зел. Пѣдволочиска 12 клѣм.

14. КОКОШИНЦЪ С. П. Ц. Св. Вм. Георгія, мур. кан. виз. 1901.

Патронъ: спадкоємцѣ Чеслава Козловецкого.

Парохъ: Димитрій Ксѣонжекъ, ж.

Въ матерн. число душъ 703

Въ дочерн. Бѣлка и Козина Ц. Св. Прп. М. Параскевіи 625

Разомъ 1328

Лат. 415, жид. 14; Козина лат. 89, жид. 18.

Школа 1-кл., я. выкл. рускій, д. о. гр.-кат. 91; Козина шк. 1-кл. я. выкл. рускій, д. о. гр.-кат. 110. Читальнѣ общ. им. Качковскв. чл. 52, а въ Козинѣ чл. 26, шпихлѣръ громадскій.

Дотація, город. $2\frac{3}{4}$ м., орн. поля 96 м., сѣн. $2\frac{1}{2}$ м., дохѡдъ зъ поля 543 К. 40 сот., дод. конгр. 876 К. 84 сот., зъ того под. 185 К. 3 сот. Дѡмъ мур. Дякъ неисп.

Староство Скалатъ, судъ, урядъ под. и ст. зел. Грималѡвъ 21 клѡм., почта Лука мала, ст. тел. Тарноруда,

15. КОЛОДЪВКА С. П. Ц. Св. Димитрія, дер., 1813, канонич. виз. 1901.

Патронъ: Евстахій Загурскій.

Парохъ: Климентій Слюзаръ, ж.

Въ матерн. зъ прил. Панасѡвка 180 ч. д. 1320

Лат. 1060 есть богослужебна каплиця, належать до Скалата, жид. 30; Панасѡвка лат. 600, жид. 30.

Школа 2-кл. я. выкл. польскій, д. о. гр.-кат. 169 (на 245); Панасѡвка шк. 1-кл. я. выкл. польскій, д. о. гр.-кат. 12. Чит. Просвѣты чл. 32, склепъ церковный, шпихлѣръ громадскій, поз. касы громадскій въ обохъ селахъ.

Дотація, город. 1 м., орн. поля 53 м., дохѡдъ зъ поля 211 К. 56 сот., дод. конгр. 1063 К. 70 сот., зъ того под. 70 К. 6 сот. Дѡмъ мур. 1898. Дякъ испыт.

Староство, судъ, урядъ под. и почта Скалатъ, ст. тел. и зел. въ мѣсци.

16. КРАСНЕ С. П. Ц. Св. Троицы, мур. 1806, кан. виз. 1901.

Вѡдпусты на Воздв. Ч. Крест., на св. Ап. Петра и Павла и на св. о. Николая.

Патронъ: Антоній Цегльецкій.

Парохъ: Юсифъ Ганкевичъ, зъ вѡдзн. крыл., ж.

Въ матерн. зъ присѣл. Гута и прил. Ставки 248, ч. д. 840

Въ дочерн. Саджавки, Ц. Св. Димитрія 604

Разомъ 1444

Лат. 993 есть костель и эксп. сотруд., жид. 114; Ставки лат. 154, жид. 33; Саджавки лат. 151, жид. 42.

Школа и для Ставокѡвъ 2-кл. я. выкл. польскій д. о. гр.-кат. 89; Саджавки шк. 1-кл. я. выкл. рускій, д. о. гр.-кат. 72. Шпихлѣрѣ въ Краснѡмъ и Саджавкахъ, а поз. касы громадскій у всѣхъ трохъ громадахъ.

Дотація, город. $5\frac{3}{4}$ м., орн. поля 123 м., сѣн. $1\frac{1}{2}$ м., лѣса $\frac{1}{8}$ м., дохѡдъ зъ поля 769 К. 74 сот., дод. конгр. 723 К. 40 сот., зъ того под. 262 К. 14 сот., пасовиско спѡльне зъ громадою. Дѡмъ мур. 1880. Дякъ испыт.

Староство Скалатъ, Судъ, Урядъ под. и ст. зел. Грималѡвъ 16 клѡм., почта и ст. тел. Товсте.

Примѣтка: Въ церквѣ въ Краснѡмъ есть чудотворна, старинна икона св. о. Николая, артистично выкѡбнена, перенесена сюда зѡ скасованого василіяньскаго монастыря.

- 17. КРИВЕ С. П. Ц. Рождества П. Д. Б., мур., кан. виз. 1901.**
 Патронъ: Михаилъ и Марія гр. Баворовскій.
 Парохъ: Илярій Герасимовичъ, вд. я. в.
 Въ матерн. 490 зъ прил. Городница 600, ч. душъ . . . 1090
 Лат. 400, жид. 12; Городница лат. 560, жид. 16.
 Школа 1-кл. я. выкл. польскій, д. о. гр.-кат. 96 (на 136); Го-
 родница шк. 1-кл. я. выкл. рускій (рѣш. Рады шк. кр.
 25. 1. 1883 Ч. 6982), д. о. гр.-кат. 72. Поз. касы гром. въ
 обохъ селахъ. Шпихлѣръ громад.
 Дотація, город. 1 м., орн. поля 67 м., сѣн. 4 м., доходъ зъ по-
 ля 464 К. 36 сот., дод. конгр. 894 К. 76 сот., зъ того
 под. 158 К. 10 сот., проскур. 34 К. 22 сот. Дѣмъ лѣпян-
 ка 1865. Дякъ неисп.
 Староство, судъ, урядъ под., почта, ст. тел. и зел. Ска-
 лать, $\frac{1}{2}$ клѣм.

- 18. ЛУКА МАЛА С. П. Ц. Покрова П. Д. Б., мур., кан. виз. 1901.**
 Патронъ: Никодема Кешковска.
 Парохъ: Емилиянъ Казимиръ Мальчинскій, ж.
 Сотрудникъ прив. Николай Прокоповичъ, ж.
 Въ матерн. число душъ 1206
 Въ дочерн. Фашѡвка, Ц. Рождества П. Д. Б. мур. 643
 Разомъ 1849
 Лат. 202, жид. 24; Фашѡвка, лат. 150, жид. 20.
 Школа 1-кл. зъ 2 учителями, я. выкл. рускій, д. о. гр.-кат. 120;
 Фашѡвка шк. 1-кл. я. выкл. рускій, д. о. гр.-кат. 80. Чит.
 въ Фашѡвцѣ общ. им. Качковск. заснѣтила ся; шпихлѣ-
 рѣ и поз. касы громадскій въ обохъ селахъ, въ Луцѣ
 склепъ церковный.
 Дотація, город. 1 м., орн. поля 156 м. 755□ с., доходъ зъ поля
 1017 К. 48 сот., дод. конгр. 627 К. 20 сот., зъ того под.
 346 К. 48 сот. Дѣмъ мур. Дякъ испыт.
 Староство Скалатъ, судъ, урядъ под. и ст. зел. Гри-
 малѡвъ 15 клѣм., почта въ мѣсци, ст. тел. Тарноруда.

- 19. ОРѢХОВЕЦЬ С. П. Ц. Покрова П. Д. Б., мур. 1889, канон.**
 виз. 1901.
 Патронъ: Михаилъ гр. Баворовскій.
 Парохъ: Теофанъ Куницкій, зъ вѡдзн. крыл, ж.
 Въ матерн. число душъ 771
 Въ дочерн. Чернилѡвка, Ц. Св. Димитрія 540
 Разомъ 1311
 Лат. 522, есть богослуж капиця., жид. ; Чернилѡвка
 лат. 255, жид.
 Школа 2-кл., я. выкл. польскій, д. о. гр.-кат. 135 (на 183), Чер-
 нилѡвка шк. 1-кл., я. выкл. рускій, д. о. гр. кат. 87. Чит.

Просвѣты чл. 72, шпихлѣръ и поз. каса громадскій, склепъ церковный. Чернилѣвка чит. Просвѣты чл. 26, поз. каса громадска въ неладѣ.

Дотація город. 1 м. 938□ с., орн. поля 83 м. 583□ с., сѣн. 21 м. 99□ с., дохѳдъ зъ поля 587 К. 14 сот., вѳльне мливо, дод. конгр. 816 К. 24 сот., зъ того под. 199 К. 92 сот. Дѳмъ лѣпянка 1859. Дякъ испыт.

Староство Склатъ, судъ, урядъ под., почта, ст. тел и зел. Пѳдволочиска, 11 клѣм.

20. ОСТАПЕ С. П. Ц. Св. Арх. Михаила, дер. 1720, кан. виз. 1901. Патронъ: Вацлавъ Залескій.

Парохъ: Іоанъ Рейтаровскій, ж.

Число душъ 1371

Лат. 1342, належать до Грималова, есть костель, жид. 96.

Школа 2-кл. я. выкл. польскій, д. о. гр.-кат. 95 (въ шкѳльнѳмъ вѣцѣ 210). Шпихлѣръ и поз. каса громадскій, склепъ Kółka rolnicz-ого

Дотація, город. 2 м. 984□ с., орн. поля 99 м. 534□ с., сѣн. 1411□ с., пасов. 7 м. 723□ с., дохѳдъ зъ поля 872 К. 40 сот., дод. конгр. 574 К. 18 сот., зъ того под. 310 К., проскур. 60 К. пасовиско спѳльне зъ громадою. Дѳмъ лѣпянка 1858. Дякъ неисп.

Староство Скалатъ, судъ, урядъ под., ст. тел. и зел. Грималѳвъ, 5 клѣм., почта въ мѣсци.

21. ПѳЗНАНКА ГНИЛА С. П. Ц. Успенія П. Д. М., дер. канон. виз. 1901.

Патронъ: Володиславъ гр. Баворовскій.

Парохъ: Ювеналь Луцикъ, зъ вѳдзн. крыл., ж.

Въ матерн. 772 зъ прил. Пѳзнанка комисарска 190 ч.

душъ 962

Въ дочерн. Зарубиньцѣ, Ц. Воздвиж. Ч. Креста . . . 485

Разомъ . . . 1447

Лат. 110, жид. 18; Пѳзнанка комис. лат. 725 есть бого-служебна каплица, жид. 10; Зарубиньцѣ лат. 323 есть бо-гослужебна каплица, жид. 35.

Школа 1-кл., я. выкл. рускій, д. о. гр.-кат. 108; Пѳзнанка комисар. шк. 1-кл., я. выкл. польскій, д. о. гр.-кат. 21; Зарубиньцѣ шк. 1-кл., я. выкл. польскій, д. о. гр.-кат. 77 (на 97). Читальнѣ общ. им. Качковского чл: въ Пѳзн. гнилѳй 18., въ комисарскѳй 8, а въ Зарубиньцяхъ 10; громадскій шпихлѣръ и поз. касы у всѣхъ трѳхъ селахъ, а въ Пѳзнанцѣ гнилѳй есть склепъ церковный.

Дотація, город. 3 м. 1130□ с., орн. поля 144 м. 253□ с., сѣн. 9 м. 502□ с., дохѳдъ зъ поля 932 К. 96 сот., дод. конгр.

614 К. 90 сот., зъ того под. 317 К. 40 сот. Дѣмъ дер. 1856.
Дякъ неиспыт.

Староство, судъ, урядъ под., почта, ст. тел. и зел.
Скалатъ, 5 клѣм.

22. РОЖИСКА С. П. Ц. Св. Арх. Михаила, мур., к. виз. 1901.
Патронъ: Романъ Грохольскій.

Парохъ: Іоанъ Зазулякъ, ж.

Въ мат. зъ доч. М. Тарноруда, 200, ч. душъ 1020

Лат. 351, жид. 15; Тарноруда лат. 270 есть парохія и костель, въ котрѣмъ рускій парохъ шо трета недѣля вѣд-
правляе Богослужѣне, жид. 250.

Школа 1-кл., я. выкл. рускій, д. о. гр.-кат. 102; Тарноруда шк.
1-кл. я. выкл. польскій, д. о. гр.-кат. Чит. Просвѣты
чл. 84, громадскій шпихлѣръ и поз. каса, склепъ при чи-
тальни на удѣлахъ.

Дотація, город. 1594□ с., орн. поля 46 м. 1507□ с., доходъ зъ
поля 275 К. 64 сот., дод. конгр. 1053 К. 43 сот., зъ того
под. 93 К. 84 сот., пасовиско зъ громадою. Дѣмъ лѣпянка.
Дякъ неисп.

Староство, судъ и урядъ под. Скалатъ, почта и ст. тел.
Тарноруда, ст. зел. Пѣвлочиска 14 клѣм.

23. СКАЛАТЪ М. П. Ц. Преображенія Госп., мур. кан. виз. 1901.
Властитель: израилить.

Парохъ: Іоанъ Слюзаръ, поч. сов. Митр. Конс. зъ вѣдзн.
крыл, вѣд. я. в.

Число душъ 1780

Лат. 1532 есть костель и парохія; жид. 2470.

Школы 5-кл. муж. и 5-кл. жѣн., я. выкл. польскій, д. о.
гр.-кат. 293.

Дотація, орн. поля 148 м., сѣн. 38¼ м., доходъ зъ поля 1616 К.,
дод. конгр. 346 К. 88 сот., зъ того под. 550 К. 44 сот.,
Дѣмъ лѣпянка. Дякъ испыт. Хоръ.

Староство, судъ, урядъ под., почта, ст. тел. и зел. въ
мѣсци.

24. СКАЛАТЪ СТАРЫЙ С. П. Ц. св. Космы и Дамяна, мур.,
кан. виз. 1901.

Властитель: Израилить.

Парохъ: Филипъ Курбасъ, зъ вѣдзн. крыл, вѣд.

Въ мат. 649, зъ Полупанѣвка 233 и Новосѣлка 769 ч. д. 1651

Лат. 1181, жид. ; Полупанѣвка лат. 606 есть бого-
служебна каплица, жид. ; Новосѣлка лат. 681, жид.

Дотація, город. 1530□ с., орн. поля 125½ м., доходъ зъ поля

1002 К. 84 сот., дод. конгр. 472 К. 18 сот., зъ того под. 249 К. 96 сот. Дѣмъ мур. 1876. Дякъ неисп.

Староство, судъ, урядъ под., почта, ст. тел. и зел. Скалатъ 4 кльм.

Примѣтка. На такъ званой св. горѣ за Старымъ Скалатомъ есть богослуж. каплица св. Троицы.

25. СОРОЦКО С. П. Ц. Покрова П. Д. М., мур. 1886, канонич. виз. 1901.

Патронъ: Михаилъ гр. Баворовскій.

Парохъ: Николай Лужницкій, поч. сов. Митр. Конс. зъ вѣдзн. крыл., вд.

Въ матерн. зъ прил. Митница, Хоптянка и Юсифѡвка
число душъ 2335
Лат. 410 есть богослуж. каплица, жид. 55.

Школа 1-кл. зъ 2 учителями, я. выкл. рускій, д. о. гр.-кат. 185; въ Митници шк. 1-кл. я. выкл. рускій, д. о. гр.-кат. 23. Чит. Просвѣты чл. 40, поз. каса и склепъ громадскій.

Дотація город. 788□ с., орн. поля 109 м. 1583□ с., сѣн. 5 м., дохѡдъ зъ поля 617 К. 50 сот., дод. конгр. 795 К. 88 сот., зъ того под. 213 К. 48 сот. Дѣмъ прускій мур. 1843. Дякъ неиспыт.

Староство, судъ и урядъ под. Скалатъ, почта и ст. тел. въ мѣсци, ст. зел. Колодѣвка 8 кльм.

26. СТАРОМѢЩИНА С. П. Ц. св. О. Николая, мур., к. в. 1901.

Патронъ: Михаилъ гр. Баворовскій.

Парохъ: Яковъ Шидловскій, зъ вѣдз. крыл., ж.

Сотрудникъ сист. Юсифъ Филиповичъ, ж. мешкае въ Заднишѡвцѣ.

Въ матерн. зъ прил. М. Пѡдволочиска 288, ч. душъ . . . 1512

Въ дочерн. Дорофѣвка Ц. св. Параскевіи 546

» Заднишѡвка капл. св. Юсафата, дер. 813

» Мыслова капл. Успенія П. Д. М. 555

Разомъ . . . 3426

Лат. 100, жид. 100; Пѡдволочиска лат. 600 есть костель и экспон. сотруд., жид. 3000; Дорофѣвка лат. 499 есть костель, жид. 40; Заднишѡвка лат. 1000, жид. 200; Мыслова лат. 350, жид. 40.

Школа 2-кл., я. выкл. рускій, д. о. гр.-кат. 130; Пѡдволочиска шк. 6-кл. я. выкл. польскій, д. о. гр.-кат. 40 (катехитомъ есть о. сотрудникъ); Дорофѣвка шк. 1-кл. я. выкл. польскій, д. о. гр.-кат. 80; Задниш. шк. 2-кл. я. выкл. польскій, д. о. гр.-кат. 100; Мыслова шк. 1-кл., я. выкл. польскій, д. о. гр.-кат. 60. Поз. каса громадска, у всѣхъ селахъ шпихлѣрѣ громадскій, въ Дорофѣвцѣ. Kółko rolnicze и склепъ Kółka.

Дотація, город. 3 м. 185□ с., орн. поля 159 м. 903□ с., сѣн. 15 м. 949□ с., дохѣдъ зъ поля 1588 К. 54 сот., дод. конгр. 258 К. 94 сот., зъ того под. 531 К. 86 сот., эквив. 112 К. 20 сот., пасовиско спѣльне зъ громадою. Дѣмъ мур. 1865. Дякъ неиспыт.

Староство Скалатъ, судъ, урядъ под., почта, ст. тел. и зел. Пѣдволочиска 2 кльм.

27. ТОВСТЕ М. П. Ц. Св. Іоана Крест., мур., кан. виз. 1901.

Патронъ: Володиславъ Федоровичъ.

Парохъ: Михаилъ Чачковскій, ж., я. в.

Сотрудникъ сист. Іоанъ Пачовскій, мешкае въ Сороцѣ.

Въ матерн. зъ прис. Перекалець ч. душъ 1274

Въ дочерн. Кутъ Ц. св. Троицы 469

Разомъ 1743

Лат. 583 есть костель и парохія, жид. 1102; Кутъ лат. 432, жид. 13.

Школа и для Кута 2-кл. зъ 4 учителями, я. выкл. рускій (ухвал. Рады гром. ^{10/10} 1875) д. о. гр.-кат. 301. Читальня общ. им. Качковского чл. 36.

Дотація, город. 4 м. 1497□ с., орн. поля 217 м. 530□ с., сѣн. 2 м., дохѣдъ зъ поля 1282 К. 26 сот., дод. конгр. 367 К. 24 сот., зъ того под. 436 К. 92 сот. Дѣмъ мур. Дякъ неиспыт.

Староство Скалатъ судъ, урядъ под. и ст. зел. Грималѣвъ 13 кльм., почта и ст. тел. въ мѣсци.

28. ТУРѠВКА С. П. Ц. св. Василия В., мур. 1888, кан. виз. 1901.

Патронъ: Брониславъ Розвадовскій.

Парохъ: Корнилій Мандичевскій, ж.

Число душъ 1084

Лат. 480, жид. 5.

Школа 2-кл. я. выкл. рускій, д. о. гр. кат. 125. Читальня Прѣсвѣты чл. 35, шпихлѣръ громадскій.

Дотація, город. 3 м., орн. поля 52 м., дохѣдъ зъ поля 369 К. 96 с., дод. конгр. 991 К. 18 с., зъ того под. 125 К. 96 с. Дѣмъ мур. 1897. Дякъ неисп.

Староство, судъ, ур. под. Скалатъ, почта и ст. тел. Тарноруда, ст. зел. Пѣдволочиска 20 кльм.

29. ХМЕЛИСКА С. П. Ц. Зачатія П. Д. М., мур. кан. виз. 1901.

Властистель: израилить.

Парохъ: Емилянъ Вербицкій, вд.

Въ мат. 550 зъ прил. МолчанѠвка, 352 ч. д. 900

Лат. 1085 есть костель, жид. 120; МолчанѠвклат. 200, жид. 50.

Школа 1-кл. зъ польскимъ языкомъ выкладовымъ для обохъ

громадь, д. о. гр. кат. 27. Въ обохъ громадахъ шпихрѣрѣ и поз. касы громадскій

Дотація, город. 1. м. 1181□ с., орн. поля 63 м. 501□ с., сѣн. 1 м., неуж. 1130□ с., доходъ зъ поля 344 К. 58 с., дод. конгр. 957 К. 60 с., зъ того под. 117 К. 34 с., проск. 50 К. % зъ кап. 36 К. Дѣмъ мур. Дякъ неисп.

Староство, судъ, ур. под. Скалатъ, почта, ст. тел. и зел. Богданѡвка, 4 клѣм.

Примѣтка. Въ парохіяльнѡй церквѣ есть рукописный Трефологіонъ.

Скалатскій деканатъ числить душъ 42.906

22. Скольскій деканатъ.

Деканъ :

Всч. О. Володимиръ Мартинкѡвъ, зъ вѡдзн. крыл., комисарь орд. въ справахъ шкѡльныхъ, парохъ въ Скольмъ.

I. Мѣстодеканъ :

Всч. О. Игнатій Юхновичъ, зъ вѡдзн. крыл., парохъ въ Корчинѣ.

II. Мѣстодеканъ :

Всч. О. Михаилъ Реваковичъ, парохъ Волосянки.

Комисарь орд. для справъ серв.

Всч. О. Александръ Мироновичъ, поч. сов. Митр. Консист. зъ вѡдзн. крыл., парохъ въ Оравѣ.

1. **ВОЛОСЯНКА** С. П. Ц. Найсв. Евхаристіи, дер. 1874, кан. виз. 1874 митр. Іосифомъ Сембратовичомъ.

Патронъ: Вильгельмъ Адамъ Шмидъ.

Парохъ: Михаилъ Реваковичъ, ж. я. в.

Число душъ 1205

Лат. 3, прот. 1, жид. 44.

Школа 1-кл. я. выкл. рускій, д. о. гр. кат. 88. Чит. Просвѣты чл. 25, шпихлѣръ церковный, поз. каса громадска.

Дотація, орн. поля 40 м., сѣн. 15 м., лѣса 45 м., неуж. 35 м. 638□ с., доходъ зъ поля 100 К., дровъ 20 сят., вѡльне мливо, дод. конгр. 1076 К. 80 с., зъ того под. 56 К. 79 с.

Староство Стрый, ур. под. и судъ Сколе, почта, ст. тел. и зел. Славско, 9 клѣм.

Примѣтка. Въ архивѣ парохіальномъ есть цѣкаве рѣшене духовной комисіи зъ 1738 р. въ спорѣ громады зъ священникою родиною Ружилевичѣвъ, котрій присвоили собѣ половину ерекціонального грунту. Предѣдатель комисіи (к. Кернович) рѣшивъ въ хосень родины Ружилевичѣвъ. Зъ акту того слѣдно, що дотацію волосянскому парохови давъ кн. Константинъ на Острозѣ Острожскій, визначуючи грамотою зъ дня 12/12 1572 въ Звиглѣ оденъ ланъ поля *pro bono et usu ecclesiae*.

2. **ГОЛОВЕЦКО** С. П. Ц. Богоявленія Госп.. дер. 1873, к. в. 1874.
 Патронъ: Вильгельмъ Адамъ Шмідъ и С-ка.
 Парохъ: Савинъ Устыяновичъ, зъ вѣдзн. крыл., вѣ.
 Въ мат. число душъ 916
 Въ доц. Рыкѣвъ, Ц. св. Василя В. дер. 321
 » Грабовець, Ц. св. Василя В. дер. 247
 Разомъ 1484

Лат. 2, жид. 36; Рыкѣвъ жид. 11; Грабовець жид. 2.

Школа 1-кл. я. выкл. рускій, д. о. гр. кат. 60.

Дотація, орн. поля 19 м. 1220□ с., сѣн. 14 м. 765□ с., лѣса 21 м. 1285□ с., пасов. 8 м. 1012□ с., доходъ зъ поля 60 Кор. 24 с., дровъ 14 сѣг., вѣльне млино, дод. конгр. 1109 Кор. 60 с., зъ того под. 20 К. 48 с. Дѣмъ дер. Дякъ не исп.

Староство Стрый, ур. под. и судъ Сколе, почта Козьова, ст. тел. и зел. Тухля 8 $\frac{1}{2}$ клѣм.

Примѣтка. Въ Головецку бувъ монастырь ОО. Василянъ. Въ глубокихъ лѣсахъ середъ дикихъ гѣръ есть гора »Монастырь«, на котрій удержали ся фундаменты церкви и будинкѣвъ монастырскихъ.

Въ парохіальной церквѣ есть рукописна книга Евангеліонъ списана въ юсиптицкѣмъ монастырѣ, а подарована до головецкой церкви за панованя короля Баторія. Въ рыкѣвской церквѣ есть рукописне Евангеліе зъ XVI вѣку.

3. **ГРЕБЕНѠВЪ** С. П. Ц. Благовѣщеня П. Д. М. дер. 1838, кан. виз. 1874.

Патронъ: Вильгельмъ Адамъ Шмідъ и С-ка.

Парохъ: Петро Минко, ж.

Число душъ 370

Лат. 30, жид. 20

Школа 1-кл. я. выкл. рускій, д. о. гр. кат. 62. Чит. Просвѣты чл. 20.

Дотація, город. $\frac{1}{2}$ м., орн. поля 3 $\frac{1}{2}$ м., сѣн. 34 м., неуж. 5 м., доходъ зъ поля 70 К. 66 с., дровъ 20 сѣг., вѣльне млино, дод. конгр. 1145 К. 58 с., зъ того под. 24 К. 1 с., пасовиско спѣльне зъ громадою. Дѣмъ дер. 1860 Дякъ не исп.

Староство Стрый, ур. под. и судъ Сколе, почта, ст. тел. и зел. въ мѣсци.

4. **ЖУПАНЕ** С. П. Ц. св. Арх. Михаила, дер., кан. виз. 1874.
 Властитель: израилить.

Парохъ: Іоанъ Ковриновичъ, ж.	
Въ мат. число душъ	834
Въ доч. Климець, Ц. св. О. Николая, дер.	706
» Выжлѡвъ, Ц. Благовѣщенія П. Д. М., дер.	600
Разомъ	2140

Лат. 40, жид. 20; Климець лат. 50, жид. 100; Выжлѡвъ лат. 5, жид. 50.

Школа 1-кл. я. выкл. рускій, д. о. гр. кат. 87; Климець шк. 1-кл. я. выкл. рускій, д. о. гр. кат. 70; Выжлѡвъ шк. 1-кл. я. выкл. рускій, д. о. гр. кат. 80.

Дотація, орн. поля 32 м., сѣн. и лѣса 77 м. 157□ с., дохѡдъ зъ поля 141 К. 88 с., дровъ 13 сѣг., вѡльне мливо, дод. конгр. 739 К. 70 с., зъ того под. 54 К. 88 с., пасовиско спѡльне зъ громадою. Дѡмъ дер. 1900. Дякъ неисп.

Староство Стрый, судъ и ур. под. Сколе, почта Климець, ст. тел. Тухолька, ст. зел. Лавочне або Volčez. 21 кльм.

Примѣтка. Въ парох. церквѣ есть напрестольне Евангеліе (дефект.) напечатане 18/5 1641 р. типографомъ Михаиломъ Сльскою

5. **КОЗЬОВА** С. П. Ц. св. О. Николая, дер. 1871, кан. виз. 1874.

Патронъ: Вильгельмъ Адамъ Шмідъ и С-ка.

Парохъ: Антоній Желехѡвскій, безж. юв.

Сотрудникъ прив. зъ правомъ дух. управы: Богданъ Охримовичъ, ж.

Число душъ	852
Лат. 35, жид. 138.	

Школа 1-кл. я. выкл. рускій, д. о. гр. кат. 106.

Дотація, орн. поля 29 м., сѣн. 49 м., лѣса 22 м., дохѡдъ зъ поля 65 кор. 98 сот., дровъ 16 сѣг., вѡльне мливо, дод. конгр. 1168 К. 42 сот., зъ того под. 23 К. 50 сот., пасовиско спѡльне зъ громадою. Дѡмъ мур. Дякъ неисп.

Староство Стрый, судъ, ур. под. и ст. зел. Сколе 18 км., почта въ мѣсци, ст. тел. Тухолька.

Примѣтка. Въ церквѣ суть замѣтнѣ книги: Служебникъ Петра Могилы 1629, Апостоль 1639, Трїодъ цвѣтна и Осмогласникъ.

6. **КОРОСТѡВЪ** С. П. Ц. св. Пр. М. Параскевіи, деревл. 1874, кан. виз. 1874.

Патронъ: Вильгельмъ Адамъ Шмідъ и С-ка.

Парохъ: Ярославъ Лучаковскій, вд.

Число душъ	582
Лат. 36, жид. 20.	

Школа 1-кл. я. выкл. рускій, д. о. гр. кат. 52. Чит. Просвѣты (въ упадку).

Дотація орн. поля 7 $\frac{1}{2}$ м., сѣн. 4 $\frac{1}{2}$ м., дохѡдъ зъ поля 29 К. 10 сот., дровъ 15 сѣг., вѡльне мливо, дод. конгр. 1160 К. 16 сот., зъ того под. 10 К. Дѡмъ дер. Дякъ неисп.

Староство Стрый, судъ, ур. под., почта, ст. тел. и зел. Сколе 8 кл.

7. КОРЧИНЪ С. П. Ц. св. Космы и Дамяна 1824, кан. виз. 1875. Властитель израилить.

Парохъ: Игнатій Юхновичъ, ж., я. в.

Число душъ 1357
Лат. 112.

Школа 2-кл. зъ 3 учителями, я. выкл. рускій, д. о. гр. кат. 170. Двѣ поз. касы: а) церковна им. Іоана Должаньского и б) громадска.

Дотація, город. $\frac{1}{2}$ м., сѣн. $2\frac{1}{4}$ м., доходъ зъ поля 5 К., дровъ 14 сѣг., прутя 2 сѣг. и 120 колѳвъ на обгороду, на богослуж. легаты есть орн. поля и сѣнож. 20 м., под. за тое поле 36 К. 25 с., дод. конгр. 1203 К. 90 с., зъ того под. 1 К. 66 сот., пасовиско спѳльне зъ громадою. Дѳмъ дер. 1854. Дякъ неиск.

Староство Стрый, судъ и ур. под. Сколе, почта Крушельница, ст. тел. и зел. Синевѳдско выжне $7\frac{1}{2}$ клѳм.

8. КРУШЕЛЬНИЦА С. П. Ц. св. Николая дер. 1822, кан. в. 1874. Властитель израилить.

Парохъ: Александеръ Здерковскій. безж.

Въ матерн. зъ присѣл. Монастырь, Ц. св. Тройцы, дер. и Зарѣче, Ц. Рождества П. Д. М., мур. число душъ . . . 1320
Лат. 30. жид. 100.

Школа 2-кл. я. выкл. рускій, д. о. гр. кат. 200. Читальня и поз. каса читальняна.

Дотація, город. $\frac{1}{2}$ м., орн. поля 8 м., сѣн. 20 м., неуж. $3\frac{3}{4}$ м., доходъ зъ поля 63 К. 14 сот., дровъ 14 сѣг., дод. конгр. 1169 К. 98 сот., зъ того под. 23 К. 40 сот., пасовиско спѳльне зъ громадою. Дѳмъ дер. Дякъ неиск.

Староство Стрый, судъ и урядъ под. Сколе, почта въ мѳси, ст. тель. и зел. Синевѳдско выжне, 8 кл.

9. ЛАВОЧНЕ С. П. Ц. св. Михаила, 1827, кан. виз. 1874.

Патронъ: Вильгельмъ Адамъ Шмидъ и С-ка.

Парохъ: Василій Коптюхъ, вд.

Въ мат. число душъ 884
Въ доч. Тарнавка, Ц. св. Михаила, дерев. 708

Разомъ 1592

Лат. 300, прот. 105, жид. 100; Тарнавка лат. 7, жид. 27.

Школа 1-кл. я. выкл. рускій, д. о. гр. кат. 85; Тарнавка шк. 1-кл., я. выкл. рускій, д. о. гр. кат. 60. Поз. каса гомадска, шпихлѣрѣ громадскій въ обохъ громадахъ, въ Тарнавцѣ поз. каса церковна.

Дотація, город. 743□ с., орн. поля 83 м. 188□ с., лѣса 57 м., пас. 43 м. 1402□ с., робѣтниківъ 188., дровъ 13 сѣг., вѣльне мливо, дод. конгр. 951 К. 6 с., зъ того под. 57 К. 82 с. Дѣмъ дер. 1882. Дякъ неисп.

Староство Стрый, судъ и ур. под. Сколе, почта, ст. тел. и зел. вѣ мѣсци.

Примѣтка: Дотацію одержала парохія вѣдъ кн. Острожского грамотою зъ дня ³⁰/₈ 1531.

10. ЛИБОХОРА С. П. Ц. Рождества Хр., дер. 1844, кан. в. 1874.

Патронъ: Вильгельмъ Адамъ Шмидъ и С-ка.

Парохъ: Стефанъ Крижановскій, ж.

Число душъ 705

Лат. 10, жид. 46.

Школа 1-кл. я. выкл. рускій, д. о. гр. кат. 45. Шпихлѣръ церк.

Дотація город. 4 м. 660□ с., сѣн. 34 м. 1284□ с., посов. 11 м.

1246□ с., дохѣдъ зъ поля 32 К. 82 сот., дровъ 18 сѣг..

вѣльне мливо, дод. конгр. 1046 К. 18 сот., зъ того под,

11 К. 20 сот., 100 робѣтниківъ рѣчно. Дѣмъ мур. Дякъ

неиспыт.

Староство Стрый, судъ и ур. под. Сколе, почта, ст. тел. и зел. Тухля, ³¹/₂ клѣм.

Примѣтка: Дотацію одержала парохія вѣдъ кн. Константина Острожского грамотою зъ дня ²⁹/₁₀ 1580.

11. ОПОРЕЦЬ С. П. Ц. Воздвиженія Ч. Креста, дер. 1844, кан. виз. 1874.

Патронъ: Вильгельмъ Адамъ Шмидъ и С-ка.

Парохъ: Володимиръ Престашевскій, ж.

Число душъ 1000

Лат. 89, прот. 46, жид. 30.

Школа 1-кл. я. выкл. рускій, д. о. гр. кат. 100. Чит. Просвѣты член. 30.

Дотація орн. поля 20 м., сѣн. 30 м., лѣса 20 м., неуж. 20 м.,

дохѣдъ зъ поля 65 К. 64 сот., дровъ 14 сѣг., дод. конгр.

1013 К. 38 сот., зъ того под. 25 К. 76 сот., вѣльне мливо.

Дѣмъ дер. 1860. Дякъ неисп. Хоръ.

Староство Стрый, судъ и ур. под. Сколе, почта, ст. тел. и зел. Лавочне. 4 клѣм.

12. ОРАВА С. П. Ц. св. Арх. Михаила, дер. 1882, кан. в. 1874.

Патронъ: Вильгельмъ Адамъ Шмидъ и С-ка.

Парохъ: Александеръ Мироновичъ, вд, юв., я. в.

Сотрудникъ прив. Юанъ Юрковъ, ж.

Вѣ мат. число душъ 776

Вѣ дочерн. Погаръ, Ц. св. Арх. Михаила, дер. 400

Разомъ 1176

Лат. 6, жид. 70; Погаръ лат. 6. жид. 60.

Школа 1-кл., я. выкл. рускій, д. о. гр. кат. 60.

Дотація город. 4 м., орн. поля 35 м., сѣн. 16 м., лѣса и пасов. 159 м. 1193□ с., дохѡдъ зъ поля 192 К. 56 сот., дровъ 12 сяг., вѡльне мливо, дод. конгр. 1050 К. 64 сот., зъ того под. 70 К. Дѡмъ дер. 1856. Дякъ неисп.

Староство Стрый, судъ, ур. под. и ст. зел. Сколе, 22 клъм., почта Козьова, ст. тел. Тухолька.

13. ОРАВЧИКЪ С. П. Ц. св. О. Николая, дер. 1870, кан. в. 1874.

Патронъ: Вильгельмъ Адамъ Шмидъ и С-ка.

Парохъ: Емилянъ Петровичъ, ж.

Въ мат. зъ доч., Ц. Богоявленія Госп. дер., на присѣл. Ростоки подъ Мытою, число душъ 876

Въ доч. Тисовець, Ц. св. Арх. Михаила, дер. 136

Разомъ 1012

жид. 40.

Школа 1-кл., я. выкл. рускій, д. о. гр. кат. 60. Позичковй касы въ обохъ селахъ.

Дотація орн. поля 70 м., сѣн. 112 м., дохѡдъ зъ поля 179 К. 70 сот., дровъ 15 сяг., вѡльне мливо, дод. конр. 1083 К. 74 сот., зъ того под. 61 К. 18 сот. Дѡмъ дер. Дякъ неисп.

Староство Стрый, судъ, ур. под. и ст. зел. Сколе, 22 км. почта Козьова, ст. тел. Тухолька.

14. ПЛАВЕ С. П. Ц. св. Михала, дер. 1891, кан. виз. 1874.

Патронъ: Адамъ Вильгельмъ Шмидъ и С-ка.

Завѣдатель: Антоній Лучаковскій, ж.

Въ мат. зъ дочерн. Ц. Чуда св. Михаила, Плаве-Вадрусѡвка число душъ 1461

Лат. 4, жид. 85; Плаве-Вадрусѡвка лат. 3, жид. 48.

Школа 1-кл. я. выкл. рускій, д. о. гр. кат. 88; на Плавю-Вадрусѡвка шк. 1-к. я. выкл. руск., д. о. гр. кат. 46. Читальня Просвѣты чл. 60 и поз. каса громадска спѡльнй на обѣ громады.

Дотація орн. поля и сѣнож. 80 м., лѣса 38 м., дохѡдъ зъ поля 116 К. 16 сот., дровъ 12 сяг., вѡльне мливо, дод. конгр. 1109 К. 8 сот., зъ того под. 50 К. Дѡмъ дер., 1882. Дякъ неиспыт.

Староство Стрый, судъ, ур. под. и ст. зел. Сколе, 27 клъм. почта и ст. тел. Тухолька.

15. ПѡДГОРОДЦЪ С. П. Ц. св. Димитрія, мур. 1838, кан. в. 1874.

Патронъ: Марія кн. Любомѣрска.

Парохъ: Онуфрій Даниловичъ, ж.

Число душъ 1592

Лат. 60, прот. 35, жид. 100.

Школа 1-кл. зъ 2 учителями, я. выкл. рускій, д. о. гр. кат. 180.
Чит. Просвѣты чл. 35.

Дотація, город. $1\frac{1}{2}$ м., орн. поля $16\frac{1}{2}$ м., сѣнож. 43 м., лѣса $10\frac{1}{2}$ м., неуж. $6\frac{1}{2}$ м., дровъ 12 сѣг., на обгороду 600 штукъ вориня, дод. конгр. 1132 К. 70 сот., зъ того под. 38 К. 70 сот. Дѣмъ дер. 1850. Дякъ неисп.

Староство Стрый, судъ и ур. под. Сколе, почта Крушельница. ст. тел. и зел. Синевѣдско выжне, 15 км.

Примѣтка. На кладбищи есть богослужебна каплиця Благовѣщеня Прч. Д. М.

16. РОЖАНКА ВЫЖНА С. П. Ц. Сош. св. Духа, дер. 1801, кан. виз. 1874.

Патронъ: Вильгельмъ Адамъ Шмидъ и С-ка.

Парохъ: Володимиръ Галиковскій, ж.

Въ мат. число душъ 885

Въ доч. Рожанка нижна, Ц. Богоявл. Госп. 622

Разомъ 1507

Лат. 4, жид. 32; Рожанка нижна лат. 2, жид. 34.

Школа 1-кл. я. выкл. рускій, д. о. гр. кат. 80; Рожанка нижна, шк. 1-кл., я. выкл. рускій, д. о. гр. кат. 64.

Дотація, город. 8 м., орн. поля 28 м., сѣн. 35 м., пасов. 35 м., лѣса 35 м., дохѣдъ зъ поля 62 К. 72 сот., дровъ 18 сѣг., вольне мливо, дод. конгр. 1111 К. 46 сот., зъ того под. 19 К. 48 сот. Дѣмъ дер. 1887. Дякъ неисп.

Староство Стрый, судъ и ур. под. Сколе, почта, ст. тел. и зел. Славско, $18\frac{1}{2}$ км.

Примѣтка. Дотацію для парохии давъ кн. Константинъ Острожскій грамотою на pergaminie cum pendente sigillo Xiążęcia, datowaną w Ostrogu 10 Julya 1585, ręka tegoż ІМС Хсѣа podpisana, а для Рожанки нижной его сынъ Władysław Dominik X. на Ostogu i Zaslawiu, Wojewoda Krakowski.

17. СЕНЕЧОЛЬ С. П. Ц. св. Арх. Михаила, дер., кан. виз. 1874.

Властитель израилить.

Парохъ: Юліянъ Охримовичъ, ж.

Въ мат. число душъ 887

Въ доч. Вышкѣвъ, Ц. Покрова П. Д. М. 384

Разомъ 1271

Лат. 5, жид. 16; Вышкѣвъ лат. 20, жид. 121.

Школы нема въ цѣлѣй парохии. Поз. каса громадска.

Дотація, орн. поля и сѣн. 50 м., пасов. 50 м. 936 с., дохѣдъ зъ поля 61 К. 30 сот., дровъ 20 сѣг., дод. конгр. 1183 К., зъ того под. 22 К. 48 сот. Дѣмъ дер. 1898. Дякъ испыт.

Староство, судъ и ур. под. Долина, почта и ст. тел. Велдѣжъ, ст. зел. Выгода, 42 км.

18. СИНЕВѢДСКО ВЫЖНЕ С. П. Ц. св. Іоана Крестителя, мур.
1884, кан. виз. 1874.

Властитель израилить.

Парохъ: Теодозій Строцкій, ж.

Число душъ 2560
Лат. 320, прот. 39, жид. 352.

Школа 2-кл. о 4 учителяхъ, я. выкл. рускій, д. о. гр. кат. 353.

Дотація, город. 3 м., орн. поля 70 м., сѣн. 161 м., лѣса 10 м.,
доходъ зъ поля 631 К. 10 сот., дровъ 40 сѣг., вольне мли-
во, дод. конгр. 560 К. 36 сот., зъ того под. 234 К. 87 сот.,
пасовиско спѣльне зъ громадою. Дѣмъ деревл. лихій. Дякъ
неисп.

Староство Стрый, судъ и ур. под. Сколе, почта, ст.
тел. и зел. въ мѣсци.

19. СИНЕВѢДСКО НИЖНЕ С. П. Ц. Успенія Прч. Д. М., дер.
кан. виз. 1874.

Властитель израилить.

Парохъ: Володимиръ Савать, ж.

Число душъ 1137
Лат. 7, жид. 15.

Школа 1-кл. о 2 учителяхъ, я. выкл. рускій, д. о. гр. кат. 164.
Читальня має 18 чл.

Дотація, город. 2½ м., орн. поля 58 м., сѣн. 43 м., пасов. 35 м.,
лѣса 4½ м., доходъ зъ поля 370 К., дровъ 20 сѣг., на об-
городу 6 фѣръ прутя и 6 кѣпъ колѣвъ, вѣдъ каждого Ч.
дому по 1 робѣтникови, дод. конгр. 717 К. 60 сот., зъ того
под. 124 К. Дѣмъ дер. 1890. Дякъ неисп.

Староство Стрый, судъ и ур. под. Сколе, почта, ст.
тел. и зел. Любѣнцѣ, 6 км.

Примѣтка. На кладовищи есть стара церковъ св. Іоана Кре-
стителя.

20. СКОЛЕ М. П. Ц. Преображ. Госп., мур. 1893, кан. виз. 1874.

Патронъ: Адамъ Вильгельмъ Шмидъ и С-ка.

Парохъ: Волод. Мартинкѣ, вд., я. в.

Въ мат. число душъ 540

Въ доч. Сколе С. Ц. св. М. Параскевіи, дер. 827

Въ прил. Колодка, Демня выжна и Святославъ 250

Разомъ 1617

Лат. 660, есть костель и парохія, жид. 2500; Сколе село
лат. 70; Колодка лат. 15.

Школа 4 кл. зъ 5 учителями, я. выкл. польскій, д. о. гр. кат.
77, на Демни выжнѣйш. 3-кл. зъ 4 учителями, я. выкл.
польско-нѣмецкій, д. о. гр. кат. 58. Въ Сколѣмъ селѣ чит.
Просвѣты чл. 56.

Дотація, город. 1 м. 137□ с., орн. поля 10 м. 121□ с., сѣнож. 34 м. 9□ с., пасов. 13 м. 1102□ с., дохѡдъ зъ поля 68 К. 52 с., дод. конгр. 1226 К. 58 с., зъ того под. 51 К. 32 с., дровъ 20 сѣг., за выкупъ млива 32 К. 64 с., Дѡмъ дер. Дякъ неисп.

Староство Стрый, судъ, ур. под., почта, ст. тел. и зел. въ мѣсци.

Примѣтка. Король Володиславъ Ягайо актомъ зъ 1397 р. давъ право Волохамъ званымъ Мика и Ивашко заложити село Сколе и Тухлю за Воротами надъ рѣкою Опѡръ. Стягнувши много поселенцѣвъ на поселене стали они вѡдъ назвы новой оселѣ звати ся Скѡльскій. Опѡсля було Сколе власностію кн. Острожкихъ. Около 1660 р. за тогдашного дѣдича Александра Заславского стало оно мѣсточкомъ и звало ся »Нова Александрія.« Опѡсля удержала ся такій назва Сколе, яко бѡльше розповсюднена мѣжъ народомъ. Парохія одержала поле по скасованѡмъ василіяньскѡмъ монастырѣ въ Сыневѡдску выжидѡмъ. Монастырь той бувъ оденъ зъ найстаршихъ на галицкѡй Руси, бо про него згадуе ся въ XIII вѣцѣ за кн. Данила. Въ Ипатіевскѡй литописи мовить ся, що Данило вертаючи зъ Угорщины приѣхавъ въ Синевѡдско въ монастырь святаыя Богородицы. (Ипат. стор. 178)

21. СЛАВСКО С. П. Ц. Успенія П. Д. М., мур. 1901, кан. в. 1874. Патронъ: Вильгельмъ Адамъ Шмидъ и С-ка.

Парохъ: Евстахій Качмарскій, ж.

Число душъ 1653

Лат. 11, прот. 2, жид. 65.

Школа 1-кл., я. выкл. рускій, д. о. гр. кат. 102. Чит. Просвѣты чл. 54, поз. каса громадска.

Дотація, город. 4¹/₂ м., орн. поля 15 м., сѣн. 28 м., лѣса 10 м., дохѡдъ зъ поля 57 К. 40 сот., вѡдъ кожного числа дому 1 робѡтникъ инвент., дровъ 20 сѣг., проск. 5 кѡрц. вѡвса, вѡльне мливо, дод. конгр. 1091 К. 26 сот., зъ того под. 18 К. Дѡмъ дер. 1879 (зниженный грибомъ). Дякъ неисп.

Староство Стрый, судъ и ур. под. Сколе, почта, ст. тел. и зел. въ мѣсци.

22. СМОРЖЕ С. П. Ц. св. Михаила дер., кан. виз. 1874.

Патронъ: Фундація гр. Станислава Скарбка.

Завѣдатель: Николай Гапій, ж.

Число душъ 378

Лат. 155, жид. 131.

Школа 1-кл. я. выкл. рускій, д. о. гр. кат. 54.

Дотація, город. ¹/₈ м., орн. поля 5 м., пасов. 5 м., неуж. 31 м., дровъ 18 сѣг., за вѡльне мливо 24 К., проск. 5 кѡрц. вѡвса, дод. конгр. 952 К. 64 сот., зъ того под. 26 К. Дѡмъ дер. 1835. Дякъ неисп.

Староство Стрый, судъ и ур. под. Сколе, почта и ст. тел. въ мѣсци, ст. зел. Лавочне, 30 км.

23. СОПОТЬ С. П. Ц. св. Арх. Михаила, дер. 1838, кан. в. 1874.

Патронъ: Марія кн. Любомѣрска.

Парохъ: Іоанъ Куликъ, ж.

Число душъ 751

Лат. 11, прот. 1, жид. 8.

Школы нема.

Дотація, город. 1050□ с., орн. поля 8 м. 1202□ с., сѣн. 7½ м.,
неуж. 1 м., дохѡдъ зъ поля 31 К. 76 сот., дровъ 15 сѣг.,
на обгороду 110 штукъ вориня, вѡльне мливо, дод. конгр.
1167 К. 4 сот., зъ того под. 11 К. 60 сот. Дѡмъ дер. 1895.

Дякъ неисп.

Старство Стрый, судъ и ур. под. Сколе, почта Кру-
шельница, ст. тел. и зел. Синевѡдско выжне, 18 км.

24. ТУХЛЯ С. П. Ц. св. О. Николая, дер., кан. виз. 1874.

Патронъ: Адамъ Вильгельмъ Шмидъ и С-ка.

Парохъ: Василій Давидякъ, вд.

Число душъ 1172

Лат. 70, жид. 62.

Школа 1-кл. я. выкл. рускій, д. о. гр. кат. 120. Позичкова каса
громадска.

Дотація, орн. поля 9 м., сѣн. 31 м. 883□ с., лѣса 12 м., неуж.
2 м. 1537□ с., дохѡдъ зъ поля 78 К., дровъ 20 сѣг., вѡльне
мливо, дод. конгр. 1081 К. 34 сот., зъ того под. 30 К.
34 сот., пасовиско спѡльне зъ громадою. Дѡмъ дер. 1886.

Дякъ испыт.

Старство Стрый, судъ и ур. под. Сколе, почта, ст.
тел. и зел. въ мѣсци.

25. ТУХОЛЬКА С. П. Ц. Успенія Прч, Д. М., дер. 1858, кан.
виз. 1874.

Патронъ: Адамъ Вильгельмъ Шмидъ и С-ка.

Парохъ: Іоанъ Хавалка, ж.

Число душъ 721

Лат. 120, жид. 69.

Школа 1-кл. я. выкл. рускій, д. о. гр. кат. 45. Чит. Просвѣты,
чл. 60.

Дотація, орн. поля 17 м. 960□ с., сѣн. 35 м. 320□ с., пасов.
35 м. 320□ с., дохѡдъ зъ поля 72 К., по 1 робѡтникови
вѡдъ кожного числа дому, вѡльне мливо, дровъ 15 сѣг.,
дод. конгр. 1137 К. 36 сот., зъ того под. 25 К. 90 сот.
Дѡмъ дер. 1899. Дякъ неисп.

Старство Стрый, судъ и ур. под. Сколе, почта и ст.
тел. въ мѣсци, ст. зел. Сколе 30 км.

26. УРИЧЬ С. П. Ц. св. О. Николая, дер., кан. виз. 1874.

Патронъ: Марія кн. Любомирска.

Парохъ: Игнатій Калиньскій, ж.

Число душъ 690
Лат. 42, жид. 30.

Школа 1-кл., я. выкл. рускій, д. о. гр. кат. 75. Читальня Просвѣты чл. 10.

Дотація, город. 3 м., орн. поля 10 м., сѣн. 15 м., лѣса 5 м., неуж. 20 м., доходъ зъ поля 154 К., вольне мливо, дровъ 16 сѣг., дод. конгр. 1087 К. 18 сот., зъ того под. 60 К. Дѣмъ дер. Дякъ неисп.

Староство Стрый, судъ и ур. под. Сколе, почта и ст. тел. Схѣдниця, ст. зел. Бориславъ, 22 клѣм.

27. ХАЩОВАНЕ С. П. Ц. св. Іоана Крест., дер. 1893, кан. в. 1874.

Патронъ: Вильгельмъ Адамъ Шмидтъ и Ска.

Парохъ: Емилянъ Ярославичъ, ж.

Число душъ 330
жид. 13.

Школа 1-кл. я. выкл. рускій, д. о. гр. кат. 30.

Дотація орн. поля 8 м., сѣн. 10 м., пасов. 25 м., лѣса 3 м., доходъ зъ поля 27 К. 94 сот., дровъ 52 фѣры, вольне мливо, робѣтникъ 1 вѣдъ кожного ч. дому, дод. конгр. 1172 К. 6 сот., зъ того под. 18 К. 53 сот. Дѣмъ дер. 1858. Дякъ неиспыт.

Староство Стрый, судъ и ур. под. Сколе, почта, ст. тел. и зел. Славско, 12 клѣм.

Примѣтка. Хащоване се оселя осаджена на т. з. волоскѣмъ правѣ около р. 1400. Поселене переводили Ружилы, котры пѣзнѣйше призвали ся Ружиловичѣ и они то були князями (вѣйтами) и мѣсцевыми священниками. Опѣсля було Хащоване власностію кн. Остржскихъ.

28. ХУТАРЬ С. П. Ц. св. Арх. Михаила, дер. 1861, кан. виз. 1874.

Патронъ: Адамъ Вильгельмъ Шмидтъ и С-ка.

Парохъ: Климентій Роснецкій, ж.

Въ мат. число душъ 850

Въ доч. Кальне Ц. св. Арх. Михаил дер. 490

Разомъ 1340

Лат. 2, жид. 50; Кальне лат. 2, жид. 40.

Школа 1-кл., я. выкл. рускій, д. о. гр. кат. 69; въ Кальнѣмъ шк. 1-кл. зъ рускимъ языкомъ выкл., четвертый рѣкъ неосаджена.

Дотація, город. 1 м., орн. поля 40 м., лѣса 30 м., пасов. 60 м., неуж. 18 м., доходъ зъ поля 160 К. 42 сот., вольне мливо, дровъ 8 сѣг., дод. конгр. 1034 К. 68 сот., зъ того под. 50 К. 6 сот. Дѣмъ дер. 1859. Дякъ неисп.

Староство Стрый, судъ и ур. под. Сколе, почта и ст. тел. Тухолька, ст. зел. Лавочне, 16 км.

Примѣтка. Хутарь основаный 1572 р. Дотацію для пароха давъ кн. Константинъ Острожскій.

29. ЯЛИНКОВАТЕ С. П. Ц. Покрова П. Д. М., дер. 1869, кан. виз, 1874.

Патронъ: Вильгельмъ Адамъ Шмидтъ и Ска.

Парохъ: Михаилъ Тиндюкъ, ж.

Число душъ 600
Жид. 20.

Школа 1-кл., я. выкл. рускій, д. о. гр. кат. 50. Читальня.

Дотація, орн. поля 20 м., сѣн. 20 м., лѣса 10 м., неуж. 50 м., дохѳдъ зъ поля 46 К., вѳльне мливо, дровъ 20 сѳг., дод. конгр. 1150 К. 80 сот., зъ того под. 20 К., пасов. спѳльне зъ громадою. Дѳмъ дер. Дѳкъ неисп.

Староство Стрый, судъ и ур. под. Сколе, почта, ст. тел. и зел. Славско, 10 км.

30. ЯМЕЛЬНИЦЯ С. П. Ц. Бѳгства въ Єгипетъ П. Д. М., дер. 1822, кан. виз. 1874.

Патронъ: Брониславъ Нартовскій.

Парохъ: Іоанъ Калинскій, вд.

Число душъ 811
жид. 20

Школа 1-кл., д. о. гр. кат. 80. Чит. Просвѳты заснѳтила ся.

Дотація, город. 372□ с., орн. поля 18 м. 1489□ с., сѣн. 34 м. 358□ с., пасов. 21 м. 546□ с., лѣса 1 м. 511□ с., дохѳдъ зъ поля 50 К. 12 сот., вѳльне мливо, дод. конгр. 1182 К. 64 сот., зъ того под. 17 К. 6 сот., за дрова 9 К. Дѳмъ дер. 1804. Дѳкъ неисп.

Староство Стрый, судъ и ур. под. Сколе, почта Крушельниця, ст. тел. и зел. Синевѳдко выжне, 15 км.

Скольскій деканатъ числить душъ 34.316

23. Стрыйскій деканатъ.

Завѳдатель деканата:

Всч. О. Амвросій Полянскій, поч. сов. Митр. Консист. зъ вѳдзн. крыл., парохъ въ Любѳнцяхъ.

I. Мѳстодеканъ:

Всч. О. Василій Залозецкій, комисаръ орд. въ справахъ шкѳльныхъ, членъ ц. к. Рады шкѳльной окр., пар. въ Гѳрнѳмъ.

II. Мѳстодеканъ:

Всч. О. Адамъ Каленюкъ, парохъ въ Воли Довголуцкѳй.

1. БЕРЕЖНИЦЯ С. П. Ц. Вознесенія Госп., дер., кан. виз. 1881, митр. Іосифомъ Сембратовичомъ.

Патронъ: Юліанъ бар. Бруницкій.

Парохъ: Іоанъ Бордунъ, ж., катехитъ рѣльничои школы.

Въ мат. число душъ 620

Въ доч. Лотатники, Ц. св. О. Николая 250

Разомъ 870

Лат. 12, жид. 17; Лотатники лат. 60, жид. 7.

Школа 1-кл., я. выкл. рускій, д. о. гр. кат. 55; кромѣ того есть въ Бережници низша школа рѣльнича.

Дотація, город. 3 м., орн. поля 28 м., сѣнож. 19 м., неуж. 10 м., дохѣдъ зъ поля 171 К. 38 сот., дод. конгр. 1150 К. 50 сот., зъ того под. 64 К. 92 сот., пасовиско спѣльне зъ громадою.

Дѣмъ дер. Дякъ неиск.

Староство, судъ, ур. под., почта, ст. тел. и зел. Стрый, 12 клѣм.

2. БРАТКѢВЦЪ С. П. Ц. Преображенія Госп., дер., кан. в. 1881 Властитель израилить.

Парохъ: Іосифъ Шуховскій, зъ вѣдзн. крил., вѣ.

Въ мат. зъ прил. Слобѣдка 162, число душъ 1013

Лат. 250, прот. 9, жид. 150; Слобѣдка лат. 7, пр. 2, ж. 4.

Школа 1-кл., я. выкл. рускій, д. о. гр. кат. 90. Читальня заснѣ- тила ся.

Дотація город. 2 м., орн. поля 33 м., сѣн. 6 м., пас. 12 м. 488□ с., дохѣдъ зъ поля 300 К. 46 сот., дровъ 14 сѣг., дод. конгр. 993 К. 20 сот., зъ того под. 102 К. 22 сот. Дѣмъ дер. 1858. Дякъ неиск.

Старосто, судъ, ур. под., почта, ст. тел. и зел. Стрый.

3. ВОЛЯ ДОВГОЛУЦКА С. П. Ц. св. О. Николая дер. 1826, кан. виз. 1881. Вѣдпустъ на Рожд. П. Д. Б.

Патронъ: Спадкоемѣцъ Евг. Домарадского и Венцель Герць.

Парохъ: Адамъ Каленюкъ, ж., я. в.

Въ мат. число душъ 322

Въ доч. Довголука, Ц. св. Іоана Крест. дер. 815

» Монастырець, Ц. св. О. Николая, дер. 310

Разомъ 1447

Лат. 10, прот. 12, жид. 30; Довголука лат. 3, прот. 11, жид. 22; Монастыр. жид. 40.

Въ Довголуцъ школа 1-кл., я. выкл. рускій, д. о. гр. кат. 90, чит. Просвѣты чл. 45; склепы громадскій въ Волѣ довгол. и въ Довголуцъ.

Дотація, город. 8 м., орн. поля 64 м., сѣн. 96 м. 984□ с., дохѣдъ зъ поля 292 К., дод. конгр. 1021 К., зъ того под. 94 К. Дѣмъ мур. 1892. Дякъ неиск.

Староство, судъ, ур. под., почта и ст. тел. Стрый, ст. зел. Любѣньць або Конюхѡвъ, 7 клѣм.

Примѣтка. Парохъ мешкае въ прилученой Довголука.

4. ГОЛОБУТѢВЪ С. П. Ц. Вознесенія Хр., мур., кан. в. 1881.

Патронъ: Валерія маргр. Huntley-Гордонъ.

Парохъ: Евстахій Нижанковскій, ж.

Въ мат. число душъ 538

Въ доч. Завадѡвъ, Ц. св. Георгія дер. 724

» Нежухѡвъ, Ц. Покрова П. Д. М., дер. 671

Разомъ 1933

Школа 2-кл. въ Завадовѣ вспѡльна для цѣлои парохіи, я. выкл. рускій, д. о. гр. кат. зъ Голобут. 40, зъ Завадова 64, зъ Нежухова 58, разомъ 162. Завад. Чит. Провъ., крам. гром.

Дотація, город. 1 м., орн. поля 70 м. 468□ с., сѣн. 42 м. 89□ с., дохѡдъ зъ поля 320 К. 74 сот., дровъ 24 сѣг., дод. конгр. 802 К. 93 сот., зъ того под. 109 К. 19 сот. Дѡмъ дер. 1846, лихій. Дѣкъ неисп.

Староство, судъ, ур. под., почта, ст. тел. и зел. Стрый, 6 клѣм.

Примѣтка. Парохъ мешкае въ Завадовѣ.

5. ГѢРНЕ С. П. Ц. Покрова П. Д. М., 1863, кан. виз. 1881.

Властитель израилить.

Парохъ: Василій Залозецкій, вд., я.в.

Число душъ 1750

Лат. 3, прот. 2, жид. 30.

Школа 3-кл., я. выкл. рускій, д. о. гр. кат. 240. Читальня мае 40 чл., поз. каса и склепъ громадскій.

Дотація, город. 3 м. 443□ с., орн. поля 43 м. 441□ с., сѣнож. 18 м. 15□ с., дохѡдъ зъ поля 502 К. 46 сот., дровъ 10 сѣг., дод. когр. 637 К. 26 сот., зъ того под. 182 К., пасовиско спѡльне зъ громадою. Дѡмъ дер. 1881. Дѣкъ неисп.

Староство, судъ, ур. под., почта и ст. тел. Стрый, ст. зел. Конюхѡвъ, 3 $\frac{1}{2}$ км.

Примѣтка. Въ церквѣ суть три старинніи образы: а) на полотнѣ представляе Страшный судъ, б) Икона Матеры Божои, в) образъ на деревѣ представляющей убійство св. муч. Бориса и Глѣба.

6. ДАШАВА С. П. Ц. Собора П. Д. М., мур. 1893, кан. в. 1881.

Патронъ: Юліянь Девичъ.

Парохъ: Іоанъ Тимцюракъ, ж.

Въ мат. число душъ 1247

Въ доч. Юсиптичѣ, Ц. Воздвиж. Ч. Креста 740

Разомъ 1987

Лат. 52, прот. 69, жид. 68; Юсипт. лат. 14, жид. 21.

Школа 1-кл., я. выкл. рускій, д. о. гр. кат. 150; Юсиптичѣ шк. 1-кл., я. выкл. рускій, д. о. гр. кат. 75. Чит. Просвѣты чл. 98, склепъ при читальни на удѣлахъ; Юсипт. поз. каса громадска.

Дотація, город. 1461□ с., орн. поля 41 м. 78□ с., сѣн. 39 м. 922□ с., пасов. 15 м. 840□ с., дохѡдъ зъ поля 478 К. 56 сот., дровъ 20 сѣг., дод. конгр. 861 К. 70 сот., зъ того под. 162 К., 98 сот., Дѡмъ дер. 1867. Дякъ неисп.

Староство, судъ, ур. под., ст. тел. и зел. Стрый 15 клѣм., почта Гельзендорфъ-Комарѡвъ.

7. ДОБРЯНЫ С. П. Ц. св. Димитрія, мур. 1882, кан. виз. 1881.

Патронъ Францъ бар. Ромашканъ.

Парохъ: Романъ Шепаровичъ, ж.

Въ мат. число душъ 1091

Въ доч. Добрѡвляны Ц. Воздвиженія Ч. Креста, дер. 527

Разомъ 1618

Лат. 21, прот. 20, жид. 42; Добрѡв. лат. 3, пр. 44, ж. 30.

Школа 2-кл., я. выкл. рускій, д. о. гр. кат. 130. Чит. Просвѣты чл. 91, поз. каса громадска.

Дотація, город. 2 м. 426□ с., орн. поля 65 м. 1459□ с., сѣн. 41 м., пасовиска 11 м. 1366□ с., дохѡдъ зъ поля 901 К. 96 сот., за выкупъ дерева и за поле подъ зелѣзницю $\frac{9}{10}$ 168 К., дод. конгр. 470 К. 6 сот., зъ того под. 276 К. 54 с., пасовиско спѡльне зъ громадою. Дѡмъ дер. 1864, Дякъ неиспыт.

Староство, судъ, ур. под., почта и ст. тел. Стрый, ст. зел. Угерско-Добряны.

8. ДОВГЕ С. П. Ц. св. О. Николая, дер., кан. виз. 1881.

Патронъ: Юсифъ Годлевкій.

Завѣдатель: Теодоръ Кордуба, ж.

Въ мат. число душъ 632

Въ доч. Моршинъ, Ц. Покрова П. Д. М. 500

Разомъ 1132

Лат. 218, есть богослужебна каплица, прот. 3, жид. 72;

Моршинъ лат. 8, жид. 24.

Школа 1-кл., я. выкл. рускій, д. о. гр. кат. 80; Моршинъ шк. 1-кл. я. выкл. рускій, д. о. гр. кат. 56. Читальня Просвѣты чл. 76, въ обохъ селахъ поз. касы громадскій.

Дотація, город. $\frac{1}{2}$ м., орн. 18 м. 818□ с., сѣн. 13 м. 459□ с., дохѡдъ зъ поля 126 К., дровъ 24 сѣг., додъ конгр. 1118 К. 38 сот., зъ того под. 33 К. 17 сот., проск. 60 К., пасовиско спѡльне зъ громадою. Дѡмъ дер. Дякъ неисп.

Староство, судъ и ур. подат. Стрый, почта, ст. тел. и зел. Моршинъ, 3 клѣм.

9. ДУЛИБЫ С. П. Ц. св. ВМ. Георгія, дер. 1820, кан. в. 1881.
Патронъ: Рада громадска мѣста Стрыя.

Парохъ: Петро Шанковскій, членъ стрыйской Рады повѣт-
овой и делегатъ до школъ. Рады окружной, ж.

Въ мат. 1048 въ прил. Грабовець 774, число душъ . . . 1822
Лат. 42, прот. 172, жид. 29; Грабовець лат. 146, прот. 390,
жид. 44.

Школа 2-кл. вспомоно для обохъ громадъ, я. выкл. рускій, д. о.
гр. кат. 195; протестанты въ Грабѣвци мають вѣроисп.
школу зъ нѣмецкимъ языкомъ выкладовымъ. Чит. Просвѣ-
ты чл. 39, склепъ при читальни на удѣлахъ, поз. каса
громадска; въ Грабѣвци чит. Просвѣты.

Дотація, город. 1 м. 287□ с., орн. поля 62 м. 377□ с., сѣнож.
30 м. 1041□ с., дохѣдъ зъ поля 676 К. 90 сот., дод. конгр.
756 К. 10 сот., зъ того под. 251 К. 3 с., за выкупъ сер-
вит. $\frac{9}{10}$ 21 К., пасов. спѣльне зъ громадою. Дѣмъ дер.
1869. Дякъ неисп.

Староство, судъ, ур. под., почта, ст. тел. и зел. Стрый,
3 $\frac{1}{2}$ кльм.

10. КОНЮХѢВЪ С. П. Ц. св. Іоана Золотоустого, дер. 1713,
кан. виз. 1881.

Властитель израилить.

Парохъ: Алексѣй Бобикевичъ, ж.

Въ мат. число душъ 843

Въ доч. Колодниця, Ц. св. О. Николая (згорѣла) . . . 316

Разомъ . . . 1159

Лат. 6, прот. 6 жид. 8; Колод. лат. 2, жид. 19.

Школа 1-кл., я. выкл. рускій, д. о. гр. кат. 117, позичкова каса
и склепъ громадскій.

Дотація, город. 2 м., орн. поля 60 м., сѣн. 38 м., дохѣдъ зъ поля
220 К. 46 сот., дод. конгр. 979 К. 58 сот., зъ того под.
128 К. 20 сот., пасовиско спѣльне зъ громадою. Дѣмъ дер.
1877. Дякъ неисп.

Староство, судъ и ур. подат. Стрый, почта, ст. тел.
и зел. въ мѣсци.

11. ЛИСЯТИЧЪ С. П. Ц. св. О. Николая, мур. 1844, кан. в. 1881.

Патронъ: Его Величество Цѣсарь.

Парохъ: Іоанъ Бѣржинскій, ж.

Сотрудникъ сестим.: Сидоній Юлянь Левицкій, ж.

Въ мат. зъ доч. Ц. Рождества Хр., ч. душъ 2115

Въ доч. Пятничаны - Волиця, Ц. св. Параскевиі 554

» Пукиничѣ, Ц. Рождества Хр. 571

Разомъ . . . 3240

Лат. 82, прот. 21, жид. 210; Пятничаны лат. 9, жид. 13;
Пукиничѣ лат. 11, прот. 7, жид. 10.

Школа 2-кл. зъ 3 учителями, я. выкл. рускій, д. о. гр. кат. 301.
Чит. Просвѣты чл. 36, поз. каса громадска; Пукиничѣ,
читальня мае 48 чл., шпихлѣръ читальняный.

Дотація, город. 2 м. 1378□ с., орн. поля 95 м. 277□ с., сѣнож.
71 м. 1079□ с., лѣса 8 м. 1220□ с., дохѣдъ зъ поля 665 К.
70 сот., пасовиско спѣльне зъ громадою, дод. конгр. 554 К.
20 сот., зъ того под. 307 К. 90 сот. Дѣмъ мур. 1846, Дякъ
неиспыт.

Староство, судъ, и ур. под., Стрый, почта, ст. тел. и зел.
Бѣльче-Волиця 3 клѣм.

12. ЛУКАВИЦЯ ВЫЖНА С. П. Ц. св. Василя Вел., дер. 1865,
кан. виз. 1881.

Патронъ: Володимиръ Баранскій.

Парохъ: Іоанъ Головкевичъ, вд.

Въ мат. число душъ 509

Въ доч. Танява, Ц. св. О. Николая, дер. 403

Разомъ 912

Лат. 12, прот. 7, жид. 13; Танява лат. 17, жид. 11.

Школа 1-кл., я. выкл. рускій, д. о. гр. кат. 77. Чит. Просвѣты
чл. 50, склепъ читальняный, шпихлѣръ громадскій.

Дотація, город. 4 м., орн. поля 20 м., сѣн. 30 м., дохѣдъ зъ поля
117 К. 24 сот., дровъ 18 сѣг., дод. конгр. 1102 К. 38 сот.,
зъ того под. 42 К. 52 сот. Дѣмъ дер. 1870. Дякъ неисп.

Староство, судъ, урядъ подат., почта, ст. тел. и зел.
Стрый, 16 клѣм.

13. ЛУКАВИЦЯ НИЖНА. С. П. Ц. Воведенія въ Храмъ П. Д. Б.
мур. 1821, кан. виз. 1881.

Патронъ: Володимиръ Баранскій.

Завѣдатель: Григорій Грушка, ж.

Число душъ 469

Лат. 39, прот. 20, жид. 19.

Чит. Просвѣты чл. 30, поз. каса громадска, склепъ церковный.

Дотація, город. 621□ с., орн. поля 3 м. 913□ с., дохѣдъ зъ
поля 11 К. 77 с., вѣльне мливо, дод. конгр. 1186 К. 98 с.,
зъ того под. 4 К. 28 с. Дѣмъ мур., Дякъ неисп.

Староство, судъ, урядъ под., почта, стація тел. и зел.
Стрый 11 клѣм.

14. ЛЮБѢНЦЪ. С. П. Ц. Св. Евстахія, мур. 1827, кан. виз. 1881.
Властитель израилить.

Парохъ: Амвросій Полянскій, вд. я. в.

Сотрудникъ прив.: Василій Медвѣдскій, ж.

Въ мат. число душъ 630

Въ прил. Хромогорбъ число душъ 300

Разомъ 930

Лат. 90, жид. 30; Хромогорбъ лат. 160, есть богослужебна каплиця.

Школа 1-кл. я. выкл. рускій, д. о. гр.-кат. 60; Хромогорбъ шк. 1-кл. я. выкл. польскій, д. о. гр.-кат. 27. Чит. Просвѣты чл. 16, склепъ громадскій.

Дотація, город. 1 м., орн. поля 13 м., сѣн. 8 м., пасов. 3 м., дохдъ зъ поля 166 К., дровъ 14 сят., дод. конгр. 1126 К. 87 с., зъ того под. 60 К. Дѣмъ мур. Дякъ неисп.

Староство, судъ и урядъ под. Стрый, почта, ст. тел. и зел. въ мѣсци.

Примѣтка: Въ Хромогорбѣ суть слѣды давного замку, обкопаного ровомъ и обезпеченого валомъ, що служивъ окрестнымъ мешканцямъ захистомъ передъ нападами Татаръ. Мешканцѣ того села суть потомки колонистовъ »Волохѣвъ«, а женичи ся мѣжь собою заховали тыпъ волоскій и до днесъ. При переходѣ на унию одержали шляхотство.

15. ОЛЕКСИЧЪ. С. П. Ц. Покрова П. Д. Б. дер., кан. виз. 1881.

Патронъ: Юліянь Девичъ.

Парохъ: Петро Яцишинъ, ж.

Въ матер. и прис. Ярушицѣ 191 число душъ 418

Въ* дочерн. Комарѣвъ. Ц. Воскр. Хр. дер. 446

Разомъ 864

Лат. 12, прот. 74, жид. 17; Комарѣвъ прот. 40, жид. 7.

Школа 1-кл. спѣльна и для Ярушицъ, я. выкл. рускій (ухвала Рады гром. ²⁵/₃ 1875) д. о. гр.-кат. 40; Комарѣвъ шк. 1-кл. я. выкл. рускій д. о. гр.-кат. 60. Читальня Просвѣты чл. 32.

Дотація, город. 1 м. 287□ с., орн. поля 33 м. 291□ с., сѣнож. 33 м. 932□ с., пас. 1121□ с., дохдъ зъ поля 209 К. 84 с., зъ того под. 761 К. 54 с., пасовиско спѣльне зъ громадою. Дѣмъ дер. Дякъ неисп.

Староство, судъ, урядъ под., стація тел. и зел. Стрый 9 клѣм., почта Гельзендорфъ-Комарѣвъ.

16. ПОДГОРЦЪ. С. П. Ц. Сошествія св. Духа, дер. 1826, кан. виз. 1881.

Патронъ: Юліянь баронъ Бруницкій.

Парохъ: Антоній Желехѣвскій, ж.

Въ мат. число душъ 521

Въ доч. Верчаны, Ц. св. Арх. Михаила, дер. 980

Разомъ 1501

Лат. 34, прот. 12, жид. 10; Верчаны лат. 60, прот. 30, жид. 55.

Школа 1-кл., я. выкл. рускій, д. о. гр.-кат. 81; Верчаны шк. 1-кл. я. выкл. рускій, д. о. гр.-кат. 130. Въ Верчанахъ Чит. Просвѣты чл. 25, склепъ гром.

Дотація, город. 2 м. 1218□ с., орн. поля 43 м. 1339□ с., сѣн. 9 м. 678□ с., пас. 7 м. 1206□ с., подѣ будѣв. 685□ с.,

доходъ зъ поля 427 К. 10 с., дод. конгр. 953 К. 52 с., зъ зъ того под. 145 К. 42 с. Дѣмъ дер. Дякъ неисп.

Староство, судъ, урядъ под., почта и стація тел. Стрый, ст. зел. Верчаны 2 клѣм.

Примѣтка: Парохъ мешкае въ Верчанахъ.

17. ПОКРѢВЦЪ. С. П. Ц. Покрова П. Д. М., дер. 1896, кан. виз. 1881.

Патронъ: Др. Александеръ Мнишокъ Тхоржницкій.

Завѣдатель: ех сирг. Юліянъ Галькевичъ зъ Ходовичъ.

Число душъ 620

Лат. 15, жид. 21.

Школа 1-кл. я. выкл. рускій, д. о. гр.-кат. 87, Позичкова каса громадска.

Дотація, город. 2 м. 387□ с., орн. поля 25 м. 58□ с., сѣн. 14 м. 761□ с., пас. 5 м. 1460□ с., неуж. 650□ с. доходъ зъ поля 282 К. 32 с., дровъ 14 сяг., дод. конгр. 912 К. 22 с., зъ того под. 96 К. 12 с., пасовиско спѣльне зъ громадою. Дѣмъ лѣпянка. Дякъ неисп.

Староство, судъ и урядъ под. Жидачѣвъ, почта, стація тел. и зел. Гнѣздичѣвъ-Кохавина, 3½ клѣм.

18. РУДА. М. П. Ц. Рождества П. Д. М., дер., кан. виз. 1881.

Патронъ: Станиславъ Хоецкій, кураторъ фонд. им. Петрускихъ.

Парохъ: Теодоръ Дзѣоба, ж.

Въ мат. зъ прил. Кохавина, число душъ 263

Въ доч. Лѣвчицѣ, Ц. св. прор. Іліи 1128

» Ганѡвцѣ, Ц. Преображенія Госп. 357

Разомъ 1748

Лат. 660 належать до парохіи въ Кохавинѣ, де въ костелѣ вѣдбувають ся славні вѣдпусты, прот. 6, жид. 60; Лѣвчицѣ лат. 59, прот. 2, жид. 45; Ганѡвцѣ лат. 26, прот. 7, жид. 11.

Школа 2-кл., я. выкл. польскій, д. о. гр.-кат. 33; Лѣвчицѣ шк. 2-кл., я. выкл. рускій, д. о. гр.-кат. 266; Ганѡвцѣ, шк. 1-кл., я. выкл. рускій, д. о. гр.-кат. 36. Лѣвчицѣ поз. каса гром. склепъ церковный; Ганѡвцѣ склепъ »Kółka rolniczego«.

Дотація, город. 4 м. 1241□ с., орн. поля 43 м. 1509□ с., сѣн. 26 м. 1202□ с., пасов. 627□ с., доходъ зъ поля 487 К. 40 с., дровъ 18 сяг., дод. конгр. 798 К. 48 с., зъ того под. 165 К. 96 с. Дѣмъ мур. Дякъ неисп.

Староство, судъ и урядъ под. Жидачѣвъ, почта, стація тел. и зел. Гнѣздичѣвъ-Кохавина.

19. СЕМИГИНѢВЪ. С. П. Ц. Воздвиж. Ч. Кр. дер., кан. виз. 1881.

Патронъ: Тадей Баранскій.

Парохъ: Тимотей Ивасикъ, ж.

Сотрудникъ сист. Николай Здерковскій, ж.	
Въ мат. число душъ	849
Въ доч. Жулинъ, Ц. св. Параскевіи	722

Разомъ 1571

Лат. 60, прот. 10, жид. 24; Жулинъ, лат. 74, въ мѣсци
есть костель и священникъ, прот. 9, жид. 20.

Школа 1-кл., я. выкл. рускій, д. о. гр.-кат. 80; Жулинъ шк. 1-кл.
я. выкл. рускій, д. о. гр.-кат. 94. Чит. Просвѣты чл. 60,
шпихлѣръ и склепъ читальняный; Жулинъ Чит. Просвѣты
чл. 48, склепъ громадскій.

Дотація город. 2³/₄ м., орн. поля 37 м., сѣн. 9 м., доходъ зъ
поля 231 К. 90 с., дод. конгр. 1284 К. 12 с., зъ того под.
76 К. 50 с. Дѣмъ дер. Дякъ неиск.

Староство, судъ, урядъ под., почта, стація тел. и зел.
Стрый, 16 клѣм.

20. СТРЫЙ. М. П. Ц. Успенія П. Д. М. мур., кан. выз. 1881.

Патронъ: Рада мѣйска въ Стрию.

Парохъ: Володиславъ Сельскій, зъ вѣдзн. крыл., ж.

Сотрудникъ сист. I. Константинъ Петрушевичъ, ж.

Сотрудникъ сист. II. Николай Матковскій, ж.

Въ мат. зъ передм. Ланы, Ц. Благовѣщ. П. Д. М., Береги, Ду-
брова, Заплатинъ (зъ вѣйскомъ) число душъ 6303

Лат. 7591, есть костель и парохія, прот. 657, жид. 8654.

Школы: Гимназія, выдѣловый муж. и жѣн., народный 4-кл. муж.
и жѣн., а на передм. Ланы 4-кл. мѣшана, всѣ зъ я. выкл.
польскимъ, д. о. гр. кат. 637. Чит. »мѣшаньска Бесѣда«,
а на Ланахъ чит. Просвѣты чл. 116. Задаткова каса.

Дотація, орн. поля 16 м. 969□ с., сѣн. 4 м. 649□ с., доходъ зъ
зъ поля К. с., дод. конгр. 1172 К. 96 с., зъ того
под. 81 К. 32 сот. Дѣмъ мур., Дякъ испытovaný. Хоръ
мѣшаный, управляетъ дякъ. Платня сотр. 700 К.

Староство, судъ, урядъ под., почта, стація тел. и зел.
Стрый.

21. СТРЪЛКОВЪ. С. П. Ц. св. О. Николая, дер., кан. выз. 1881.

Патронъ: Юліанъ баронъ Бруницкій.

Парохъ: Едвардъ Косановскій, ж.

Число душъ 732

Лат. 49, есть богослуж. каплиця, жид. 15.

Школа 1-кл., я. выкл. рускій, д. о. гр.-кат. 98. Чит. Просвѣты
чл. 64, шпихлѣръ читальняный, поз. каса гром.

Дотація, орн. поля 20 м., сѣн. 15 м. 1455□ с., доходъ зъ поля
111 К. 4 с., дод. конгр. 1132 К. 12 с., зъ того под. 37 К.
16 с. Дѣмъ дер. Дякъ неиск.

Староство, судъ, урядъ под., почта, стація тел. и зел.
Стрый, 5 клѣм.

22. СТЫНАВА ВЫЖНА. С. П. Ц. св. О. Николая, дерев., кан. виз. 1881.

Властитель: Израилить.

Парохъ: Іоанъ Гиличиньскій, ж.

Сотрудникъ прив.:

Въ мат. число душъ	1140
Въ доч. Стынава нижна	1090

Разомъ	2230
------------------	------

Лат. 2, жид. 15, Стынава ниж. лат. 4, прот. 9, жид. 24.
Школа 2-кл. я. выкл. рускій, д. о. гр.-кат. 178; Стынава ниж. шк. 2-кл. я. выкл. рускій, д. о. гр.-кат. 166. Чит. Просв. чл. 80, склепъ громадскій.

Дотація, орн. поля 57 м., сѣн. 42 м., дохѳдъ зъ поля 337 К. 20 с., дод. конгр. 978 К. 48 с., зъ того под. 111 К. 95 с., Дѳмъ муруе ся. Дякъ неисп.

Староство Стрый, судъ и ур. под. Сколе, почта ст. тел. и зел. Любѳницѳ, 2 клѳм.

Примѳтка: Парохъ мешкае въ прилученѳй Стынавѳ нижнѳй.

23. ТЕЙСАРОВЪ. С. П. Ц. св. муч. Никиты, дерев. 1780, кан. виз. 1881.

Патронъ; Адамъ Медвецкій.

Завѳдатель: Емилиянъ Кордуба, ж.

Сотр. сист. необсажене.

Въ мат. число душъ гр.-кат.	1020
Въ доч. Кавчій кутъ, Ц. св. Параскевіи	600

Разомъ	1620
------------------	------

Лат. 17, жид. 12; Кавчій кутъ, лат. 5, жид. 13.

Школа 1-кл. я. выкл. рускій, д. о. гр.-кат. 120; Кавчій кутъ шк. 1-кл. я. выкл. рускій, д. о. гр.-кат. 62. Чит. Просв. чл. 50, склепъ церковный.

Дотація город. 2 м., орн. поля 19½ м., сѣн. 24 м., пас. 34 м., дохѳдъ зъ поля 313 К. 14 с., дровъ 19½ сѳг., дод. конгр. 997 К. 76 с., зъ того под. 110 К. 21 с. Дѳмъ дер. Дякъ неиспыт.

Староство, судъ и урядъ под. Жидачѳвъ, почта, стація тел. и зел. Волиця, 8 клѳм.

24. УГЕРСКО. С. П. Ц. Воскресенія Хр., дер. кан. виз. 1881.

Патронъ: Францъ бар. Ромашканъ.

Парохъ: Левъ Горалевичъ, ж.

Въ мат. 700 и прил. Лугъ ходовицкій 140 число душъ	840
Въ доч. Вѳвня, Ц. Собора П. Д. М. дер.	482

Разомъ	1322
------------------	------

Лат. 7, прот. 65, жид. 19; Лугъ ходовицкій лат. 3, жид. 4; Вѳвня прот. 7, жид. 14.

Школа 1-кл. зъ 2 учителями, я. выкл. рускій, д. о. гр.-кат. 123;
Вѣвня шк. 1-кл. я. выкл. рускій, д. о. гр.-кат. 42. Читальня
Просвѣты чл. 102, шпихлѣръ читальняный, поз. каса гром.,
склепъ церковный; Вѣвня поз. каса громадска.

Дотація, город. 2 м., орн. поля 39 м., сѣн. 43 м., пасов. 15 м.
1311□ с., дохѳдъ зъ поля 490 К. 62 с., дровъ 10 сѣг., пасов.
спѳльне зъ громадою, дод. конгр. 798 К. 62 с., зъ того
под. 167 К. 4 сот. Дѳмъ дер. 1876. Дякъ неисп.

Староство, судъ и урядъ под. Стрый, почта, ст. тел.
и зел. вѣ мѣсци, 2 клѣм.

Примѣтка: Мѣсцева церковъ має цѣнне рукописне Евангеліе.

25. ФАЛИШЬ. С. П. Ц. Усѣкн. ч. гл. св. Іоана Крест., дер., кан.
виз. 1881.

Патронъ: Іосифъ кн. Пузына.

Парохъ: Михаилъ Горчинскій ж.

Вѣ мат. число душъ 462

Вѣ доч. Станькѳвъ, Ц св. Тройцы, дер. 636

Разомъ . . . 1098

Лат. 22, прот. 1, жид. 5; Станькѳвъ лат. 48, жид. 26.

Школа 1-кл., я. выкл. рускій, д. о. гр.-кат. 56; Станькѳвъ шк.
1-кл. я. выкл. рускій, д. о. гр.-кат. 84. Вѣ обохъ селахъ
поз. касы громадскій.

Дотація, город. 2 $\frac{1}{2}$ м., орн. поля 22 м., сѣн. 12 м., дохѳдъ зъ
поля 176 К. 86 с., пасовиско спѳльне зъ громадою, дровъ
14 сѣг., додат. конгр. 1033 К. 86 с., зъ того под. 62 К.
50 с. Дѳмъ дер. 1876, Дякъ неисп.

Староство, судъ, урядъ под., почта, стація тел. и зел.
Стрый, 7 клѣм.

26. ХОДОВИЧЬ. С. П. Ц. св. Арх. Михаила, дерев. 1896, кан.
виз. 1881.

Патронъ: Стрыйскій парохъ обр, лат.

Парохъ: Юліанъ Галькевичъ, ж.

Вѣ мат. число душъ 450

Вѣ доч. Стрыганцѳ, С. Ц. св. О. Николая дер. 508

» » Татарско, С. Ц. св. Арх. Михаила, дер. 312

Разомъ . . . 1270

Жид. 8; Стрыганцѳ лат. 10, жид. 25, Татарско лат. 20,
жид. 16.

Школа 1-кл. я. выкл. рускій. д. о. гр.-кат. 56; Стрыганцѳ шк.
1-кл. я. выкл. рускій, д. о. гр.-кат. 65; Татарско шк. прив.
удержувана селянами, д. о. гр.-кат. вѣ шкѳльнѳмъ вѣцѳ
60. Стрыганцѳ, читальня має 40 чл., Татарско поз. каса
громадска.

Дотація, город. 364□ с. орн. поля 44 м., сѣн. 24 м. 5□ с., дохѳдъ

зъ поля 209 К. 54 с., додат. конгр. 1095 К. 94 с., зъ того под. 79 К. 76 с., пасовиско вспольне зъ громадою. Дѣмъ дер. Дякъ исп.

Староство, судъ, урядъ под. Стрый, почта Гельзендорфъ-Комарѡвъ, ст. тел. и зел. въ мѣсци.

Стрыйскій деканатъ числить душъ 41.161

24. Теребовельскій деканатъ.

Деканъ:

Всч. О. Іоанъ Залуцкій, поч. сов. Митр. Конс. зъ вѡдзн. крыл., комисарь орд. въ справахъ шкѡльныхъ для теребовельского округа шкѡльного, членъ и заступникъ предсѣдателя ц. к. Рады шкѡльной окружной, членъ выдѣлу тереб. Рады повѣтрової, комисарь Банку красового, предсѣдатель касы позичкової, мѣстопредсѣдатель касы ошадности въ Теребовли, парохъ въ Теребовли.

I. Мѣстодеканъ.

Всч. О. Теофиль Царевичъ. зъ вѡдзн. крыл., парохъ въ Кобыловолокахъ.

II. Мѣстодеканъ и орд. комисарь съ справахъ сервит.

Всч. О. Іоанъ Токаръ, зъ вѡдзн. крыл., членъ подгаецкои Рады повѣтрової, парохъ въ Вишнѣвчику.

1. БОГАТКѡВЦЪ. С. П. Ц. св. ВМ. Георгія, мур. 1895, кан. виз. 1872 митроп. Іосифомъ Сембратовичомъ.

Патронъ: Вячеславъ гр. Баворовскій.

Парохъ: Александеръ Коритко, ж.

Въ мат. число душъ 1100

Въ доч. Бенева, Ц. св. Тройцы 400

Разомъ 1500

Лат. 26, жид. 60; Бенева лат. 450, есть богослужевна каплиця, жид. 30.

Школа 1-кл. зъ 2 учителями, я. выкл. рускій, д. о. гр.-кат. 120; Бенева, шк. 1-кл., я. выкл. рускій, д. о. гр.-кат. 40. Чит. Просвѣты чл. 60, шпихлѣръ и склепъ громадскій; Бенева Чит. Просвѣты чл. 35, шпихлѣръ громадскій, каса Рай-файзена, крамниця християньска.

Дотація, город. 2 м., орн. поля 150 м., доходъ зъ поля 1048 К.

70 с., дод. конгр. 613 К. 60 с., зъ того под. 316 К. 68 с.
Дѣмъ мур. 1889. Дякъ испыт.

Староство Подгайць, судъ и урядъ под. Вишнѣвчикъ,
почта Соснѣвъ, ст. тел. и зел. Денисѣвъ, 7 клѣм.

2. ВИШНѢВЧИКЪ. М. П. Ц. Рождества П. Д. М., мур. 1901,
кан. виз. 1872.

Патронъ: Товар. взаим. обезпечень въ Краковѣ.

Парохъ: Іоанъ Токаръ, ж. я. в.

Въ мат. зъ Голодѣвкою ч. душъ 1156

Въ доч. Гайворонка, Ц. Зачатія П. Д. Б. мур. 1104

Разомъ 2260

Лат. 806, естъ костель и парохія, прот. 1, жид. 401; Гайворонка лат. 305, жид. 68.

Школа 2-кл. зъ 4 учителями, я. выкл. польскій, д. о. гр.-кат. 156; Гайворонка, шк. 2-кл. я. выкл. рускій, д. о. гр.-кат. 154. Чит. Просв. чл. 27, каса громадска, склепъ Kółka gólniezo-go; Гайворонка чит. Просв. чл. 23, шпихлѣръ и поз. каса громадскій.

Дотація город. 1½ м., орн. поля 109 м., дохѣдъ зъ поля 646 К. 76 с., за дрова 70 К., вѣльне мливо, дод. конгр. 714 К. 50 с., зъ того под. 220 К, 22 с. Дѣмъ мур. 1896. Дякъ исп.

Староство Подгайць, судъ, ур. под., почта и ст. тел. въ мѣсци, ст. зел. Струсѣвъ або Бучачъ, 18 клѣм.

Примѣтка: Въ парохіяльнѣй церквѣ естъ цѣнна икона Прч. Д. Маріи зъ 1750 р. и старинна чаша.

3. ГЛЕЩАВА. С. П. Ц. Перенесеня мощей св. О. Николая, мур.
кан. виз. 1872.

Патронъ: Марія Уейска.

Парохъ: Петро Єзерскій, вдов.

Число душъ 1287

Лат. 625, жид. 142.

Школа 2-кл. я. выкл. рускій, д. о. гр.-кат. 182. Читальня Просвѣты чл. 36, склепъ читал., поз. каса гром.

Дотація, городъ 1 м. 800□ с., орного поля 55 м., сѣн. 2 м. 300□ с., дохѣдъ зъ поля 434 К. 90 сот., за пасовиско 9/10 15 К. 66 с., дод. конгр. 920 К. 14 с., зъ того под. 148 К. 28 с. Дѣмъ дер. Дякъ неисп.

Староство, судъ и ур. под. Теребовля, почта и ст. тел. Сорочко, ст. зел. Теребовля 14 клѣм.

4. ГУМНИСКА. С. П. Ц. св. Тройцы, мур. 1867, кан. виз. 1872.

Патронъ: Іосифъ гр. Козебродскій.

Парохъ: Андрей Тымусъ, членъ выдѣлу тереб. Рады пов., вд.

Въ мат. число душъ	760
Въ доч. Маловъ 370, Семеновъ 390	760

Разомъ 1520

Лат. 160, жид. 20; Маловъ лат. 100, жид. 8; Семеновъ лат. 260, жид. 10.

Школа 1-кл. я. выкл. рускій, д. о. гр.-кат. 106; Маловъ школа 1-кл. я. выкл. рускій, д. о. гр.-кат. 70; въ Семеновѣ дѣтей 60 ходитъ до школы въ части до Малова, а въ части до Теребовля. Чит. Просвѣты чл. 40, шпихлѣрь громадскій; въ Маловѣ чит. Просвѣты, шпихлѣрь громадскій.

Дотация, город. 3 м., орн. поля 132 м., сѣн. 14 м., пасов. 2 м., доходъ зъ поля 837 К. 22 с., дод. конгр. 632 К. 88 с., зъ того под. 260 К., дровъ 7 сѣг., пасовиско спольне зъ гром. Дѣмъ дер. 1860. Дякъ неисп.

Староство, судъ, ур. под., почта, ст. тел. и зел. Теребовля, 6 клѣм.

5. ДАРАХОВЪ. С. П. Ц. Успенія П. Д. М., дер., кан. виз. 1872.

Властитель: Израилитъ.

Парохъ: Іоанъ Маркевичъ, ж.

Перебуае до помочи: Зиновій Маркевичъ, ж. сотр. зъ Коныхъ, бережаньского деканата.

Въ мат. число душъ	1841
------------------------------	------

Въ доч. Тютковъ	323
---------------------------	-----

» » Панталиха-Новый Тычинъ	48
--------------------------------------	----

Разомъ 2212

Лат. 1131, жид. 175; Тютковъ лат. 806, жид. 46; Панталиха лат. 265, жид. 35.

Школа 2-кл. зъ 3 учителями, я. выкл. рускій, д. о. гр.-кат. 240; Тютковъ, шк. 1-кл. я. выкл. польскій, д. о. гр.-кат. 17; Панталиха-Новый Тычинъ, шк. 1-кл. я. выкл. польскій, д. о. гр.-кат. 7. Чит. Просвѣты чл. 43, поз. каса и склепъ громадскій, Тютковъ, поз. каса и склепъ громадскій.

Дотация, орн. поля 111 м. 612□ с., сѣн. 22 м. 761□ с., доходъ зъ поля 880 К. 60 с., дод. конгр. 641 К. 54 с., зъ того под. 299 К. 84 с. Дѣмъ прускій мур. 1868. Дякъ неисп.

Староство, судъ и урядъ под. Теребовля, почта, стация тел. и зел. Струсовъ, 12 клѣм.

6. ДОВГЕ. С. П. Ц. св. Іоана Богослова 1794, кан. виз. 1874.

Патронъ: Леонардъ гр. Козебродскій.

Парохъ: Валеріанъ Ганкевичъ ж.

Сотрудникъ прив.: Евстахій Хрущевскій, ж.

Въ мат. число душъ	718
------------------------------	-----

Въ доч. Деренѡвка, Ц. Воскр. Хр. и присѣл. Грицѡвка	1053
---	------

» » Залаве	684
----------------------	-----

Разомъ 2455

Лат. 260, жид. 20; Деренівка лат. 20, жид. 15; Залаве лат. 150, жид. —.

Школа 2-кл. я. выкл. рускій, д. о. гр.-кат. 140; Деренівка, шк. 2-кл. я. выкл. рускій, д. о. гр.-кат. 150. Чит. Просвѣты, чл. 40, а въ Дернівцѣ чит. Просв. 40 чл. и склепъ читальн. Дотація, город. 3 м. 143□ с., орн. поля 168 м., сѣн. 3 м. 1550□ с., лѣса 6 м. 88□ с., дохѡдъ зъ поля 1007 К. 6 с., дод. конгр. 551 К. 82 с., зъ того под. 342 К. 88 сот. Дѡмъ стара лѣпянка. Дякъ испыт.

Староство, судъ и ур. под. Теребовля, почта и ст. тел. Янівъ коло Теребовлѣ, ст. зел. Деренівка, 5 кльм.

Примѣтка: Парохъ мешкае въ Дернівцѣ, а прив. сотрудиикъ въ Довгѡмъ.

7. ЗАРВАНИЦЯ. С. П. Ц. Св. Тройцы, мур. 1754 кан. виз. 1886 Патронъ: Романъ Охоцкій.

Парохъ: Петро Билиньскій, зъ вѡдзн. крыл., ж.

I. Сотрудиикъ сист.: Діонисій Коцюба, ж.

II. Сотрудиикъ прив.: Евгений Бартошь, ж.

Въ мат. 831 зъ доч. Сапова 663 число душъ 1494

Въ доч. Доброполе зъ прис. Матеушѡвка, Ц. св. Іоана

Крест. число душъ 740

Разомъ 2234

Лат. 245, жид. 105; Сапова лат. 124, жид. 20; Доброполе лат. 565, жид. 46.

Школа 1-кл., я. выкл. рускій (рѣш. Рады шк. кр. 17/3 1875, Ч. 4884), д. о. гр.-кат. 149; Доброполе, шк. 2-кл. я. выкл. польскій, д. о. гр.-кат. 205. Чит. Просвѣты чл. 41; Доброполе поз. каса и склепъ громадскій.

Дотація, город. 2 м. 1054□ с., орн. поля 126 м. 984□ с., сѣн. 13 м. 375□ с., неуж. 1 м. 1287□ с., дохѡдъ зъ поля 942 К. 68 сот., а под. 446 К. До дотаціи пароха належить село Цвѣтова въ бучацкѡмъ повѣтѣ, котра мае: городѡвъ, поля и сѣножатеи 696 м. 447□ с., а лѣса 251 м. 1584□ с. Доходу зъ грунту естъ 6501 К. 16 с., а выдаткѡвъ 8009 К. 73 сот., т. е. под. 3231 К. 56 с., эквив. 560 К., рѡжний тягарѣ прим. платня сотруд. и т. д. 2484 К. 17 с., доплачуе до фонда рел. 1734 К., а кромѣ того покрывае парохъ выдатки на удержане ерекціональныхъ будинкѡвъ и церкви.

Староство Пѡдгайцѣ, судъ, ур. под., почта и ст. тел. Вишнѣвчикъ, ст. зел. Бучачъ, 24 кльм., або Струсѡвъ 30 кльм.

Примѣтка: Зарваниця се дуже стара оселя. На се наводять насъ кѡстяки, выкопані въ камѣнныхъ домовинахъ, та кремѣнный топорѣ при нихъ. Писаніи памятники згадують про Зарваницю вже въ XIII вѣцѣ, а именно акты лат. парохіи въ Золотникахъ. Мѣсцевіи акты згадували, що чудотворна икона Пр. Д. Маріи походить зъ XV вѣку, та акты тї затратили ся, нема ихъ. Традиція каже, що першу церковь въ Зарваници збудувавъ теребовельскій князь Василько. Вѡнъ бувъ на ловахъ

въ зарваницкихъ лѣсахъ, а заблукавши розхорѣвъ ся. Привезли его до Зарваницѣ до пустиннокителя, що живъ въ печерѣ надъ жереломъ. Надъ тымъ жереломъ була икона Матери Божои, знайдена пустинножителемъ. Князь помоливъ ся передъ иконою, напивъ ся воды зъ кернички и выздоровѣвъ. Зъ вдячности выставивъ вѣнъ церковь въ честь Божои Матери. Кромѣ иконы Прч. Дѣвы есть еще чудотворра икона, Іисуса Христа, надѣлена вѣдпустомъ еще за митр. Атаназія Шептицкого 1742 р. Папа Пій IX затвердивъ тѣ вѣдпusty 1867 р. и теперъ вѣдбувають ся торжественнй вѣдпusty у всѣ недѣлѣ и свята вѣдъ Вознесенія Христоваго ажъ до Покрова Пр. Д. Маріи.

8. ЗОЛОТНИКИ. С. П. Ц. Воскресенія Хр., вѣдпуть на св. Ев. Луки, мур. 1890, кан. виз. 1872.

Патронъ: Вильгельмъ и Софія гр. Семиньскій-Левицкій.

Парохъ: Іоанъ Сендецкій, членъ подгаецкой Рады пов., ж.

Сот. сист.: Володимиръ Барановскій, ж., мешк. въ Буркановѣ.

Въ мат. зъ присѣлк. Застѣнка, Пѣдлипе, и Королѣвка . . . 1064

Въ доч. Буркановѣ Ц. Преображенія Госп. зъ присѣлк.

Пѣдмуре 1376

Разомъ 2440

Лат. 662 есть костель и парохія, жид. —; Буркановѣ лат. 700, жид. —.

Школа 2-кл. зъ 3 учителями, я. выкл. рускій, д. о. гр.-кат. 188;

Буркановѣ, шк. 2-кл., я. выкл. польскій, д. о. гр.-кат. 153.

Чит. Просвѣты чл. 47, а въ Буркановѣ чл. 50, въ обохъ селахъ шпихлѣрѣ и поз. касы громадскій.

Дотація, город. 3 м. 233□ с., орн. поля 126 м. 728□ с., сѣнож.

1 м. 201□ с., доходъ зъ поля 684 К. 76 с., додат. конгр.

765 К. 68 с., зъ того под. 234 К. 70 с. Дѣмъ мурованый,

Дякъ неисп.

Староство Пѣдгайцѣ, судъ, урядъ под. и ст. тел. Вишнѣвчикъ, почта въ мѣсци, ст. зел. Струсѣвъ 20 клѣм.

Примѣтка: Золотники се старо-руске мѣсточко, що вже мабутъ за рускихъ князѣвъ було укрѣплене. Пѣзнѣйше побудовано замокъ, обведено сильнымъ муромъ зъ 4 баштами. Татары набѣгали часто Пѣдгаечину и добувши замокъ знищили его. Часть муру и башта удержали ся були до половины XIX вѣку, та передъ 50 роками велѣвъ золотницкій дѣдичъ Цѣковскій розбрати, а зъ цегли побудовати горальню и стайнѣ. Найстаршій писаный памятникъ, що вѣдносить ся до сеи мѣсцевости, се ерекційна грамота лат. парохіи въ золотникахъ 1459 р. за властителя Михаила Вильчка, а лат. архіепископа Михаила Кросновского. Въ тѣй грамотѣ признано парохови десятину въ збѣжу вѣдъ всѣхъ золотницкихъ мѣщанъ, а про Русинѣвъ мовить ся „item schismatici de qualibet curia dare tenentur“.

9. ИЩКѢВЪ. С. П. Ц. св. Арх. Михаила, дер. 1802, к. виз. 1872.

Патронъ: Володимиръ Янковскій.

Парохъ: Іоанъ Сѣрко, ж.

Въ мат. 1260 зъ прил. Росоховатець 300 ч. душь . . . 1560

Лат. 120, жид. 10; Росоховатець лат. 460 есть костель и парохія, жид. 14.

Школа 1-кл., я. выкл. рускій, д. о. гр.-кат. 132; Росоховатець шк. 1-кл. я. выкл. польскій, д. о. гр.-кат. 27. Чит. общ. им. Качковск. чл. 35, въ Росохов. Kółko rolnicze.

Дотяція, город. 3 м., орн. поля 167 м., сѣн. 15 м., дохѡдъ зъ поля 1106 К. 88 с., дод. конгр. 483 К. 2 с., зъ того под. 376 К. 90 с. Дѡмъ мур. 1871. Дякъ не исп.

Староство Пѡдгайцѣ, судъ и ур. под. Вишнѣвчикъ, почта, ст. тел. и зел. Денисѡвъ-Купчиньцѣ, 8 клѣм.

10. КОБЫЛОВОЛОКИ. С. П. Ц. Воскресенія Хр. муров. 1882, кан. виз. 1872.

Патронъ: Павлина гр. Лось.

Парохъ: Теофиль Царевичъ, вд. я. в.

Сотрудникъ прив.: Петро Патрило, ж.

Въ мат. зъ присѣлк. Папѣрня-Накршѣвъ ч. душъ 2249

Въ доч. Млыниска, Ц. Вовед. въ Храмъ П. Д. Б. дер. 255

Разомъ 2504

Лат. 899 есть костель и священникъ, а богослужебна каплиця на присѣлку Папѣрня, жид. 90; Млыниска лат. 506, жид. 25.

Школа, 3-кл. зъ 4 учителями, я. выкл. рускій, д. о. гр.-кат. 227; Млыниска, шк. 1-кл. я. выкл. польскій, д. о. гр.-кат. 22. Чит. общ. им. Качковского чл. 89, шпихлѣръ и поз. каса громадскій, склепъ читальняный; Млыниска, позичк. каса громадска.

Дотяція, город. 2 м., орн. поля 149 м. 510□ с., сѣн. 12 м. 425□ с., лѣса 472□ с., дохѡдъ зъ поля 718 К. 92 сот., дод. конгр. 761 К. 6 сот., зъ того под. 247 К. 40 сот. Дѡмъ мур. 1892. Дякъ испит.

Староство Теребовля, судъ и урядъ под. Будзанѡвъ, почта и ст. тел. Янѡвъ коло Теребовлѣ, ст. зел. Деренѡвка 8 клѣм.

11. КОЗѢВКА. С. П. Ц. св. О. Николая, мур. 1890, кан. в. 1872.

Патронъ: Спадкоемцѣ Александра Созаньского и Сотера Монацкаго.

Парохъ: Илярій Билиньскій, ж.

Число душъ 1800

Лат. 273, жид. 86.

Школа 2-кл., я. выкл. рускій, д. о. гр.-кат. 156. Читальня має 32 чл., поз. каса громадска.

Дотяція, город. 1/2 м., орн. поля 86 м., дохѡдъ зъ поля 583 К. 90 с., дод. конгр. 733 К. 22 с., зъ того под. 198 К. 80 с. Дѡмъ мур. 1874. Дякъ испит.

Староство Тернопѡль, судъ и ур. под. Микулинцѣ, почта и ст. тел. Сороцко, ст. зел. Прошова, 9 клѣм.

12. ЛАДИЧИНЪ. С. П. Ц. Рождества П. Д. Маріи, мур., кан. виз. 1872.

Патронъ: Іосифа зъ Конопкѡвъ гр. Рей.

Парохъ: Михаилъ Свѣтенъкій, вд.

Въ мат. число душъ 1455

Въ доч. Кривки, Ц. св. арх. Михаила 224

» » Конопкѡвка 104 и Людвикѡвка 543 647

Разомъ 2326

Лат. 518, жид. 9; Кривки лат. 80, жид. 8; Коноп. лат. 247, прот. 86; Людв. лат. 305, жид. 4.

Школа 3-кл. зъ 4 учит., я. выкл. рускій, д. о. гр.-кат. 279; Конопкѡвка шк. нѣмецка вѣроисп.; Людвикѡв. шк. 1-кл., я. выкл. польскій, д. о. гр.-кат. 73. Чит. Просвѣты чл. 80, склепъ читальняный, поз. каса и шпихлѣръ громадскій спѡльнй зъ Людвикѡвкою.

Дотація, город. 4 м., орн. поля 152 м., сѣн. 10 м., неуж. 7 м., дохѡдъ зъ поля 639 К. 70 сот., дод. конгр. 705 К., зъ того под. 267 К., $\frac{1}{10}$ за дрова 112 К. Дѡмъ мур. Дякъ неисп.

Старство Тернопѡль, судъ, урядъ под., почта, ст. тел. и зел. Микулинцѣ 6 кльм.

13. МИКУЛИНЦЪ. М. П. Ц. св. Тройцы, мур. 1889, кан. в. 1872.

Патронъ: Спадкоемцѣ Казимира бар. Конопки.

Парохъ: Михаилъ Павликъ, ж.

Въ мат. 726, зъ прил. Воля мазовецка 489 ч. душъ 1215

Въ доч. Лучка, Ц. Вовед. въ храмъ П. Д. Б. 497

Разомъ 1712

Лат. 995 есть костель и парохія зъ 2 священниками, жид. 2351; Воля мазов. лат. 282, жид. 15; Лучка лат. 272, жид. 5.

Школа 4-кл. мѣшана зъ 6 учителями, я. выкл. польскій, д. о. гр.-кат. 116; Воля мазов., шк. 1-кл. я. выкл. польскій, д. о. гр.-кат. 47; Лучка, шк. 1-кл. я. выкл. польскій, д. о. гр.-кат. 77 (на 121). Чит. Просвѣты чл. 80, поз. каса и крамница читальняный.

Дотація город. 2 м. 1543□ с., орн. поля 183 м. 373□ с., сѣнож. 1 м. 163□ с., пасов. 863□ с., неуж. 620□ с., дохѡдъ зъ поля 1256 К. 14 с., дод. конгр. 579 К. 10 с., зъ того под. 285 К. 12 с., пасовиско вѣспѡльне зъ громадою. Дѡмъ мур. Дякъ испит.

Старство Тернопѡль, судъ, урядъ под., почта и стація тел. въ мѣсци, ст. зел. Микулинцѣ-Струсѡвъ 4 кльм.

14. МОГИЛЬНИЦА. С. П. Ц. св. Михаила, кан. виз. 1872.

Патронъ: Едмундъ Старжинъскій.

Парохъ: Петро Савчинъскій, ж.

Сотрудникъ сист.: Іоанъ Клишь, ж.

Въ мат. число душъ	1680
Въ доч. Могильниця стара, Ц. св. Тройцы	1027
» » Романówka, Ц. Воздвиж. Ч. Креста	1253
Разомъ	3960

Лат. 441, есть костель и парохія, жид. 169. Романówka лат. 285.

Дотація, орн. поля 264 м., сѣн. 58 м., доходъ зъ поля —
— „, дод. конгр. 110 К. 6 с., зъ того под. 801 К. 28 сот.

Староство Теребовля, судъ и урядъ под. Будзанówъ, почта въ въ мѣсци.

15. НАЛУЖЕ. С. П. Ц. Успенія П. Д. Б., мур., кан. виз. 1872.
Патронъ: Іосифъ гр. Голуховскій.

Парохъ: Ярославъ Мандичевскій, ж.

Въ мат. число душъ 364

Въ доч. Варваринцѣ, Ц. св. Варвары, мур. 922

Разомъ 1286

Лат. 355, жид. 19; Варваринцѣ, лат. 1066, жид. 103.

Школа 1-кл. я. выкл. рускій, д. о. гр.-кат. 57; Варваринцѣ шк.

2-кл., я. выкл. польскій, д. о. гр.-кат. 96. Въ Варваринцяхъ

чит. Просвѣты членówъ 50, поз. касы громадскій въ обохъ

селахъ.

Дотація, орн. поля 160 м., доходъ зъ поля — , дод.
конгр. 364 К. 38 с., зъ того под. 245 К. 66 с. Домъ мур.

Дякъ неисп.

Староство судъ и ур. под. Теребовля, почта, ст. тел.
и зел. Струсówъ, 4 клъм.

16 НАСТАСÓВЪ. С. П. Ц. Вознесенія Хр. мур., кан. виз. 1872.
Патронъ: Теодоръ Серватовскій.

Парохъ: Евстахій Цурковскій, ж.

Сотр. сист. Володимиръ Тисовскій, ж.

Число душъ 3041

Лат. 520 есть костель и парохія, жид. —.

Школа 4-кл., я. выкл. рускій, д. о. гр.-кат. 378, есть рѣльничій
курсъ. Читальня Просв. чл. 120, склепъ читаль., поз. каса

града.

Дотація, город. 4 м. 1264□ с., орн. поля 140 м., сѣн. 18 м., доходъ
зъ поля 1016 К. 80 сот., дод. конгр. 572 К. 20 с., зъ того

под. 246 К. 24 с. Домъ мур. Дякъ неиспыт.

Староство Тернополь, судъ, ур. под., почта и ст. тел.
Микулинцѣ, ст. зел. Острówъ. 7 $\frac{1}{2}$ клъм.

17. ОСТРОВЕЦЪ. С. П. Ц. св. Димитрія, мур. 1844, кан. в. 1872.
Властитель: Израилитъ.

Парохъ: Іоанъ Волянскій, зъ вѣдзн. крыл, вд.

Въ мат. 547, зъ прил. Слободка струсовска 675	1222
Въ доч. Застѣноче, Ц. св. О. Николая, мур.	519
» » Зубовъ, Ц. Рождества П. Д. Б. и Каптуры	426
Разомъ	2167

Лат. 176 есть костель, жид. 46; Слободка струс. лат. 137, жид. 54; Застѣноче, лат. 226, жид. 63; Зубовъ, лат. 283, жид. 30.

Школа 1-кл. я. выкл. рускій, д. о. гр.-кат. 106; Слободка струс. шк. 1-кл., я. выкл. рускій, д. о. гр.-кат. 116; Зубовъ шк. 1-кл., я. выкл. рускій, д. о. гр.-кат. 90. Чит. Просвѣты чл. 112, поз. каса читальняна; Слободка стр. чит. Просвѣты и каса читальняна.

Дотація, орн. поля 190 м., доходъ зъ поля 1188 К. 72 с., дод. конгр. 432 К. 8 с., зъ того под. 404 К. 80 с., пасовиско спольне зъ громадою. Дѣмъ лѣпянка. Дякъ неисп.

Староство, судъ, ур. под., почта, ст. тел. и зел. Теребовля 6 клѣм.

18. ПРОШОВА. С. П. Ц. Успенія П. Д. Б. мур. 1800, к. в. 1872.

Патронъ: Володиславъ гр. Баворовскій.

Парохъ: Юліянъ Сыроичковскій, зъ вѣдзн. крыл, ж.

Сотрудникъ прив. мешкае въ Магдалѡвцѣ:

Въ мат. число душъ	772
Въ доч. Смолянка, Ц. Воведенія въ храмъ П. Д. Б. мур	440
» » Скоморохи	690
» » Магдалѡвка, Ц. св. Ев. Луки и Теклѡвка	806
Разомъ	2708

Лат. 36, жид. 53; Смолянка, лат. 124, жид. 64; Скоморохи лат. 233, жид. 52; Магдалѡвка, лат. 230, жид. 24.

Школа 1-кл., я. выкл. рускій, д. о. гр.-кат. 112; Смолянка, шк. 1-кл., я. выкл. рускій, д. о. гр.-кат. 42; Скоморохи, шк. 1-кл., я. выкл. рускій д. о. гр.-кат. 88; Магдалѡвка, шк. 2-кл., я. выкл. рускій, д. о. гр.-кат. 124. Чит. Просвѣты заснѣтила ся, позичк. каса громадска; Магдалѡвка, чит. Просвѣты чл. 79.

Дотація, город. 2 $\frac{1}{4}$ м., орн. поля 183 м., лѣса 5 $\frac{1}{2}$ м., доходъ зъ поля 1386 К. 28 с., дод. конгр. 154 К. 76 с., под. 472 К., дровъ 1 $\frac{1}{2}$ сѣг. и 15 купъ збиранины. Дѣмъ дерев. 1865. Дякъ неисп.

Староство Тернопѡль, судъ и ур. под. Микулинцѣ, почта, ст. тел. и зел. въ мѣсци.

19. СЛОБОДА ЗОЛОТА. С. П. Ц. Покрова П. Д. Б. мур. 1899, кан. виз. 1872.

Властитель: Израилить.

Парохъ: Гаврииль Медицкій, ж.

- Число душъ 1600
Лат. 73, жид. 100.
- Школа 1-кл., я. выкл. рускій, д. о. гр.-кат. 100; Чит. общ. им. Качковск. чл. 20, шпихлъръ и позичкова касы громадскій, склепъ читальняный.
- Дотація, город. 2 м., орн. поля 56 м., дохѡдъ зъ поля 270 К. 32 сот., дод. конгр. 1055 К. 20 с., зъ того под. 92 К. 4 с. Дѡмъ мур. 1891. Дякъ неисп.
Староство Бережаны, судъ и ур. под. Козова, почта, ст. тел. и зел. въ мѣсци.
- 20. СОКОЛОВЪ.** С. П. Ц. св. Вм. Параскевіи, дерев. 1715, кан. виз. 1872.
Патронъ: Вильгельмъ и Софія гр. Семиньскій-Левицкій.
Парохъ: Епифаній Роздольскій, ж.
Въ мат. зъ прил. Сокѡльники и Хатки ч. душъ 1192
Лат. 864, жид. —; Сокольники, лат. 314, жид. —; Хатки, лат. 258, жид. —.
- Школа 1-кл., я. выкл. польскій, д. о. гр.-кат. 56. Чит. Провсвѣты чл. 38, поз. касы громадскій у всѣхъ трохъ громадахъ, шпихлърѣ громадскій въ Соколовѣ и Сокѡльникахъ.
- Дотація, город. 1098□ с., орн. поля 78 м., сѣн. 3 м. 356□ с., дохѡдъ зъ поля 387 К. 12 с., дод. конгр. 964 К. 14 с., зъ того под. 131 К. 32 с. Дѡмъ мур. 1818. Дякъ неисп.
Староство Пѡдгайцѣ, судъ, урядъ под. и стація тел. Вишнѣвичкь, почта Золотники, ст. зел. Микулинцѣ-Струсѡвъ.
- 21. СТРУСѡВЪ.** С. П. Ц. Перенесеня мощей св. О Николая, мур., кан. виз. 1872.
Патронъ: Юсифъ гр. Голуховскій.
Парохъ: Теодоръ Цегельскій, ж.
Сотрудникъ прив.: Плятонъ Карпиньскій, катехить, ж.
Въ мат. число душъ 960
Въ доч. Бернадѡвка, Ц. Воведенія въ храмъ Пр. Д.
М., мур. 340
» » Заздрѡсть, Ц. Воздвиж. Ч. Креста, мур. 946
» » Рѡздвяны Ц. Покрова П. Д. М. мур. 924
Разомъ 3170
- Лат. 1200 єсть костель и парохія зъ 2 священниками, жид. 900; Бернадѡвка лат. 260, жид. 15; Заздрѡсть лат. 194, жид. 30, Рѡздвяны лат. 562, жид. 100.
- Школы 4-кл. муж. и 4-кл. жѣн., я. выкл. польскій, д. о. гр.-кат. 180, науки религ. 24 год. тыжнево. Бернадѡвка, шк. 1-кл. я. выкл. польско-рускій (на приказъ окруж. инспектора), д. о. гр.-кат. 80; Заздрѡсть шк. 2-кл. я. выкл. рускій д. о. гр.-кат. 200; Рѡздвяны, шк. 2-кл. я. выкл. рускій, д. о. гр.-

кат. 180. Чит. Просвѣты чл. 20, Товариство задаткове зъ 100.000 К. стопа $\%$ 8., склепъ христiянскій; Бернадѡвка, чит. Просв. чл. 14; Заздрѡсть чит. Просвѣты чл. 30, склепъ христiянскій; Рѡздвяны чит. Просвѣты чл. 120, поз. каса и склепъ читальнянй.

Дотація, город. и пѡдъ будов. 3 м. 1532□ с., орн. поля 176 м. 1229□ с., сѣн. 9 м. 464□ с., дохѡдъ зъ поля 1197 К. 38 с., дод. конгр. 652 К. 94 с., зъ того под. 414 К. 92 с., $\%$ вѡдъ обл. 114 К. Дѡмъ мур. дякъ неисп.

Староство, судъ и ур. под. Теребовля, почта, ст. тел. и зел. въ мѣсци, 4 клѣм.

22. СУЩИНЬ. С. П. Ц. св. ВМ. Георгiя. мур. 1865, кан. в. 1872.

Патронъ: Александеръ гр. Пининскій.

Парохъ: Игнатiй Левицкiй, ж.

Въ мат. 736. зъ присѣл. Осталцѣ 988, число душъ . . . 1724

Въ доч. Лошнѣвъ, Ц. Рождества П. Д. М., мур. 700

Разомъ . . . 2424

Лат. 170, есть захоронка и 4 лат. СС. Служебницѣ, жид. 40; Осталцѣ лат. 260; Лошнѣвъ лат. 2280, есть костель и парохiя, жид. 47.

Школа 2-кл. я. выкл. рускiй, д. о. гр.-кат. 181; Лошнѣвъ шк. 4-кл. зъ 3 лѣтнимъ низшимъ курсомъ рѡльничимъ, я. выкл. польскiй, д. о. гр.-кат. 101. Поз. каса громадска, склепъ церковный.

Дотація, город. 2 м. 184□ с., орн. поля 120 м. 1522□ с., дохѡдъ зъ поля 744 К. 28 с., дод. конгр. 725 К. 14 с., зъ того под. 254 К. 66 с., пасовиско вспѡльне зъ громадою. Дѡмъ мур. 1869. Дякъ неисп.

Староство Тернопѡль, судъ и урядъ под. Микулинцѣ, ст. тел. и зел. Прошова, 8 клѣм., почта въ мѣсци.

23. ТЕРЕБОВЛЯ. М. П. Ц. св. О. Николая, мур. кан. виз. 1872.

Патронъ: Мѣсцева Рада мѣйска.

Парохъ: Іоанъ Залуцкiй, вд., я. в.

Сотрудникъ сист.: Симеонъ Савула, ж.

Въ мат. число душъ 3135

Въ доч. Кровинка Ц. Покрова П. Д. М. 725

» » Плебанѡвка, Лозѡвка и Хатки 280

» » Заленче и Подгѡряны, Ц. св. Іоанна Крест. 300

» » Волиця и Боричѣвка 340

Разомъ . . . 4780

Лат. 2700 есть костель, парохiя и монастырь оо. Кармелитѡвъ, прот. 18, жид. 2430; Кровинка лат. 603, есть богослуж. каплиця, жид. 30; Плебан. и Лозѡвка лат. 700,

жид. 20; Волиця лат. 130, жид. 6; Боричѡвка лат. 1000. жид. 5.

Школы: выдѣл. 6-кл. муж., 6-кл. жѣн., и 1-кл. народ., всѣ зъ польскимъ я. выкладовымъ, д. о. гр. кат. 480; Кровинка шк. 1-кл., я. выкл. польскій д. о. гр. кат. 72; Плебанѡв. шк. 2-кл., я. выкл. польскій, д. о. гр. кат. 28; Боричѡв. шк. 1-кл., я. выкл. польскій, д. о. гр. кат. 45. Чит. общ. им. Качков. чл. 60.

Дотація город. 7 м., орн. поля 180 м., сѣн. 57 м., дохѡдъ зъ поля 926 К. 76 сот., дод. конгр. 163 К., зъ того под. 353 К., дровъ 15 сяг. Дѡмъ мур. 3 дяки неисп.

Староство, судъ, урядъ под., почта, стація тел. и зел. вѣ мѣсци.

24. ХМЕЛѢВКА. С. П. Ц. Покрова П. Д. М., мур. 1760, кан. виз. 1829.

Патронъ: Николай Дичковскій, Катерина Рогальска.

Парохъ: Юсифъ Реваковичъ, ж.

Въ мат. число душъ 1000

Въ доч. Брикуля стара, богослуж. капл. П. Д. М. 700

» » Брикуля нова 750, и Пѡдбрикуля 50 800

Разомъ . . . 2500

Лат. 25, жид. —; Брикуля стара лат. 274, жид. —; Брик. нова и Пѡдбрик. лат. 36, жид. —.

Школа 2-кл. вспѡльна зъ Брикулею старою, я. выкл. рускій, д. о. гр.-кат. 250; Брикуля нова, шк. 1-кл., я. выкл. рускій, д. о. гр.-кат. 50. Склепъ громадскій.

Дотація, орн. поля 60 м., дохѡдъ зъ поля 453 К. 94 с., додат. конгр. 916 К. 62 с., зъ того под. 154 К. 56 с. Дѡмъ дер. 1860. Дякъ испыт.

Староство, судъ и ур. под. Теребовля, почта, ст. тел. и зел. вѣ мѣсци.

25. ЯНѡВЪ С. П. Ц. св. О. Николая, мур., кан. виз. 1872.

Патронъ: Павлина гр. Лось.

Парохъ: Теофиль Лавровскій, зъ вѡдзн. крыл., ж.

Въ мат. число душъ 610

Въ доч. Пѡдгайчики, Ц. Воздвиженія Ч. Креста и Выбранѡвка 35

Въ доч. Слобѡдка и Знесѣне 509

Разомъ . . . 1154

Лат. 1474 есть костель и парохія, жид. 818; Пѡдгайч. лат. 1764, жид. 44; Слобѡдка, лат. 1115, жид. 25.

Школа 3-кл. зъ 4 учител., я. выкл. польск., д. о. гр. кат. 92; Пѡдгайч. шк. 2-кл., я. выкл. польскій, д. о. гр.-кат. 3; Слобѡд. шк. 2-кл. я. выкл. польскій д. о. гр.-кат. 65, Поз. каса гром.

Дотація, город. 2 м. 1588□ с., орн. поля 245 м. 56□ с., дохѡдъ зъ поля 1556 К. 60 сот., дровъ 18 сѣг., за вѡльне мливо $\frac{1}{10}$ 26 К. 90 сот., дод. конгр. 79 К. 86 с., зъ того под. 530 К. 64 с., эквивалентъ 100 К. 28 с. рѡчно. Дѡмъ мур. Дякъ неисп. Староство Теревовля, судъ и ур. под. Будзанѡвъ, почта и ст. тел. Янѡвъ коло Теревовлѣ, ст. зел. Деренѡвка 8 клѣм.

Теребовельскій деканатъ числить душъ гр.-кат. 55.792

25. Тернопільскій деканатъ.

Завѣдатель деканата:

Всч. О. Володимиръ Громницкій, зъ вѡдзн. крыл., парохъ въ Тернополи.

Мѣстодеканъ:

Всч. О. Іеронимъ Алексевичъ, зъ вѡдзн. крыл., парохъ въ Черниховѣ.

1. БАВОРОВЪ С. П. Ц. Рождества св. Іоанна Кр., мур. кан. виз. 1871 митрополитомъ Іосифомъ Сембратовичомъ.

Патронъ: Выдѣлъ краевый и Вячеславъ гр. Баворовскій.

Парохъ: Емилянъ Дольницкій, ж.

Въ мат. 703 зъ прил. Заставъ 486, ч. душъ 1189

Въ доч. Грабовецъ, 710 Ц. Покрова П. Д. Б. зъ прил.

Бѣлосѡрка 425 1135

Разомъ 2324

Лат. 646 есть костель и парохія зъ 2 священниками, жид. 110; Заставъ лат. 290, жид. 48; Грабовецъ лат. 504, жид. 43; Бѣлосѡрка лат. 401, жид. 19.

Школа 2-кл. я. выкл. польскій, д. о. гр. кат. 63; Заставъ шк. 1-кл. я. выкл. рускій, д. о. гр. кат. 52; Грабовецъ шк. 1-кл. я. выкл. польскій, д. о. гр. кат. 75; Бѣлосѡрка шк. 1-кл. я. выкл. польскій, д. о. гр. кат. 50.

Дотація, город. 1 м., орн. поля 137 м. 420□ с., сѣн. 10 м., дохѡдъ зъ поля 949 К. 98 сот., дод. конгр. 498 К. 98 сот., зъ того под. 327 К. 60 с. Дѡмъ лѣпянка Дякъ неисп.

Староство Тернопѡль, судъ и ур. под. Микулинецькѡ почта въ мѣсци, ст. тел. и зел. Прошова, 5 клѣм.

2. БАЙКѡВЦЪ С. П. Ц. св. Пр. М. Параскевіи, мур. 1900, кан. виз. 1871.

Патронъ: спадкоємць Евстахія Розвадовского и Маріянъ Маневскій.

Парохъ: Левъ Бачинскій, вд.

Сотрудникъ прив.

Въ мат. 586 зъ присѣл. Русянівка, 227, ч. душъ . . . 813

Въ доч. Смиківцѣ, Ц. Рождества П. Д. Б. зъ присѣл. 822

Підсмиковцѣ

Разомъ . . . 1635

Лат. 409 а въ Русянів. 55, жид. 15; Смиківцѣ лат. 118, жид. 35.

Школа 1-кл. я. выкл. рускій, д. о. гр. кат. 66; Смиківцѣ шк. 1-кл. я. выкл. рускій, д. о. гр. кат. 75. Въ Байківцяхъ и Смиківцяхъ поз. касы громадскій, въ Смиківцяхъ склепъ громадскій.

Дотація, город. 1 м. 615□ с., орн. поля 98 м. 250□ с., сѣн. 1 м. 1465□ с., дохѣдъ зъ поля 479 К. 20 с., дод. конгр. 728 К., зъ того под. 248 К. 84 с., пасовиско вспѣльне зъ громадою. Дѣмъ дер. 1900. Дякъ не исп.

Староство, судъ, ур. подат., почта, ст. тел. и зел. Тернопѣль, 7 кльм.

3. БЕРЕЗОВИЦЯ ВЕЛИКА С. П. Ц. Вознесенія Хр. мур. 1861. кан, виз. 1871.

Патронъ: Д-рѣ Емиліянъ Гладишовскій, Софія Яницка и спадкоємць Іосифа Чернявского.

Парохъ: Александеръ Мироновичъ, ж.

Число душъ 1742

Лат. 201 естъ богослужебна каплиця, жид. 59.

Школа 2-кл. я. выкл. рускій, д. о. гр. кат. 241. Читальня має 70 членѣвъ, шпихлѣръ и поз. каса громадскій.

Дотація, город. 1 м. 36□ с., орн. поля 49 м. 1310□ с., дохѣдъ зъ поля 366 К. 64. с., дод. конгр. 788 К. 68 с., зъ того под. 137 К. 32 с., пасовиско вспѣльне зъ громадою. Дѣмъ мур. 1896. Дякъ не исп.

Староство, судъ и ур. под. Тернопѣль, почта Острѣвъ коло Тернополя, ст. тел. Острѣвъ.-Березовиця, ст. зел. въ мѣсци.

4. БОРКИ ВЕЛИКІЙ С. П. Ц. св. Параскевіи, мур., к. в. 1871.

Патронъ: спадкоємць Емилии гр. Баворовской.

Парохъ: Кароль Перепелинскій, ж.

Сотрудникъ зъ правомъ управ. Юліянъ Бачинскій, ж.

Сотрудникъ експон. въ Дичковѣ: Василій Левицкій, ж.

Въ мат. число душъ 1308

Въ доч. Дичковѣ, С. Ц. Преображенія Госп. зъ прил.

Красѣвка 900

Разомъ . . . 2208

Лат. 1000 есть костель и экспонов. сотрудникъ, жид. 25; Дичковъ и Крас. лат. 190, жид. 170.

Школа 3-кл. я. выкл. рускій, д. о. гр. кат. 190; въ Дичковѣ шк. 2-кл. я. выкл. рускій, д. о. гр. кат. 160. Чит. Просвѣты чл. 50, христiянська крамница на удѣлахъ, шпихлѣрь и поз. каса громадскій; Дичковъ чит. Просвѣты чл. 51, склепъ церковный, поз. каса громадска.

Дотація, город. 1077□ с., орн. поля 127 м., сѣн. 3 м., дохѳдъ зъ поля 865 К. 48 с., вольне мливо, дод. конгр. 595 К. 72 с., зъ того под. 285 К. 72 сот. Дѳмъ мур. 1883. Дякъ неиспытованный.

Староство, судъ и ур. под. Тернопѳль, почта, ст. тел. и зел. въ мѣсци.

5. БУЦНѢВЪ С. П. Ц. Зачатiя П. Д. Б., мур. 1744, к. в. 1871.

Патронъ: Теодоръ Сврватовскій.

Парохъ: Изидоръ Глиньскій. вд.

Въ мат. зъ присѣл. Серединки ч. душъ 1294
Лат. 1000 есть костель и священникъ, жид.

Школа 2-кл. зъ 3 учителями, я. выкл. рускій, д. о. гр. кат. 215. Чит. Просвѣты чл. 31, склепъ читальняный, поз. кас. громадска.

Дотація, город. 1½ м., орн. поля 132 м., сѣн. 25½ м., дохѳдъ зъ поля 801 К. 58 с., дровъ 3 сяг., вольне мливо на 50 кѳрц., ¼ зъ капит. 170 К. 8 с., дод. конгр. 656 К. 62 с., зъ того под. 272 К. 94 с. Дѳмъ мур. 1886. Дякъ неисп.

Староство, судъ, ур. под. Тернопѳль, почта, ст. тел. и зел. Острѳвъ коло Тернополя, 1½ кльм.

Примѣтка: Въ церквѣ есть чудотворна икона Пр. Д. Марiи. Грамота митр. Атанасiя Шептицкого зъ дня 25/1 1737 р. Вѳдпусты вѳдбувають ся на: а) Рождество св. Иоана Крест. б) св. Ап. Петра и Павла в) Непор. Зачатiе П. Д.

6. БѢЛА С. П. Ц. св. О. Николая, мур. 1815, кан. виз. 1871.

Патронъ: Юлій гр. Корытовскій.

Парохъ: Амвросiй Крушельницкiй, ж.

Въ мат. число душъ 557

Въ доч. Чистилѳвъ, Ц. св. Арх. Михаила 481

« Плотича, Ц. Успенiя П. Д. Б. 320

Разомъ . . . 1358

Лат. 214, жид. 10; Чистилѳвъ лат. 119, жид. —; Плотича лат. 955 есть парох. костель и 1 священникъ, жид. —.

Школа 1-кл., я. выкл. рускій, д. о. гр. кат. 111. Чистилѳвъ шк. 1-кл. я. выкл. польскiй, д. о. гр. кат. 105; Плотича шк. 1-кл. я. выкл. польскiй, д. о. гр. кат. 27. Читальня Просвѣты чл. 80; Чистилѳвъ чит. Просвѣты, склепъ читальняный.

Дотація, город. 2 м. 853□ с., орн. поля 140 м. 971□ с., сѣн.

43 м. 1474□ с., дохѡдъ зъ поля 1029 К. 64 с., дровъ 3 сѣг., вѡльне мливо, дод. конгр. 418 К. 30 с., зъ того под. 350 К. 38 с. Дѡмъ мур. 1892. Дякъ неисп.

Староство, судъ, ур. под., почта, ст. тел. и зел. Тернопѡль, 3 клѣм.

7. ВОРОБІЇВКА С. П. Ц. Воскресенія Хр. дер., к. в. 1871.

Патронъ: Михаилъ Гарапихъ.

Парохъ: Іосифъ Терешкевичъ, ж.

Въ мат. число душъ 560

Въ доч. Цебрѡвъ Ц. Покрова П. Д. Б. дер. 841

« Курѡвцѣ, Ц. Вознесенія Хр. дер. 1346

Разомъ 2747

Лат. 9, жид. 8; Цебрѡвъ, лат. 431, жид. 35; Курѡвцѣ лат. 15, прот. 4, жид. 18.

Школа 1-кл., я. выкл. рускій, д. о. гр. кат. —; Цебрѡвъ 2 школы 1-кл., я. выкл. рускій, д. о. гр. кат. — Читальня въ упадку, шпихлѣръ, позич. каса и склепъ громадскій; Цебрѡвъ читальня має 40 чл.; Курѡвцѣ читальня въ упадку, шпихлѣръ и позич. каса громадскій, християнскій склепъ на удѣлахъ.

Дотація, орн. поля 135 м., сѣн. 15 м., дохѡдъ зъ поля 736 К. 92 с., дод. конгр. 686 К. 36 с., зъ того подат. 260 К. 14 с. Дѡмъ мур. Дякъ испит. Хоръ.

Староство, судъ и ур. под. Тернопѡль, почта ст. тел. и зел. Глубѡчокъ великій, 5¹/₂ клѣм.

8. ВЫСЫПѢВЦѢ С. П. Ц. св. Пр. М. Параскевіи, мур. 1869, кан. виз. 1871.

Патронъ: Михаилъ Гарапихъ.

Парохъ: Іоанъ Гаванскій, ж.

Въ мат. зъ прил. Серединцѣ, 295, ч. душъ 692

Въ доч. Кокуткѡвцѣ, Ц. Рожд. св. Іоана Кр., 204

Разомъ 896

Лат. 162, жид. 14; Серединцѣ лат. 299, жид. 10; Кокуткѡвцѣ лат. 350, жид. 12.

Школа 1-кл. вспѡльна для Серединецъ, я. выкл. рускій, д. о. гр. кат. 110; Кокуткѡвцѣ, шк. 1-кл. я. выкл. рускій, д. о. гр. кат. 24. Чит. Просвѣты чл. 30, шпихлѣръ громадскій; Серединцѣ читальня Towarzystwa szkoły ludowej; Кокуткѡвцѣ шпихлѣръ и поз. каса громадскій.

Дотація, город. ¹/₂ м., орн. поля 63 м., сѣн. 1 м., дохѡдъ зъ поля 324 К. 56 с., дод. конгр. 1014 К., зъ того под. 110 К. 52 с. Дѡмъ мур. 1888. Дякъ неиспыт.

Староство, судъ и ур. под. Тернопѡль, почта, ст. тел. и зел. Озѣрна, 9 клѣм.

9. ГЛУБЪЧОКЪ ВЕЛИКІЙ С. П. Ц. Воскресенія Хр. мур. 1846,
кан. виз. 1871.

Патронъ: Андрей гр. Плятеръ подъ опѣкою Михаила Гарапиха
зъ Цеброва.

Парохъ: Емилянъ Чайковскій, ж.

Число душъ 2211
Лат. 205, жид. 81.

Школа 2-кл. я. выкл. рускій, д. о. гр. кат. 281. Чит. Просвѣты
чл. 40, шпихлѣрь и поз. каса громадскій, християнскій
склепъ на удѣлахъ.

Дотація, город. 1 м. 38□ с., орн. поля 59 м. 566□ с., сѣн. 5 м.
300□ с., доходъ зъ поля 378 К. 98 с., вольне мливо, дод.
конгр. 984 К. 78 с., зъ того под. 125 К. 66 с. Дѣль мур.
Дякъ не исп.

Староство, судъ и ур. под. Тернополь, почта, ст. тел.
и зел. въ мѣсци.

10. ГОРОДИЩЕ С. П. Ц. Успенія П. Д. Б., дер., кан. виз. 1871.

Патронъ: Модеста Чосновска.

Парохъ: Тимотей Бордулякъ, ж.

Въ мат. число душъ 539

Въ доч. Носѡвцѣ, Ц. Возвидженія Ч. Креста дер. 322

Разомъ 861

Лат. 15, есть въ дворѣ публична, богослужебна каплиця,
жид. 3; Носѡвцѣ лат. 70, жид. —.

Школа 1-кл. я. выкл. рускій, д. о. гр. кат. 77; Носѡвцѣ шк. 1-кл.
я. выкл. рускій, д. о. гр. кат. 48. Носѡвцѣ, Чит. Просвѣты
чл. 25, шпихлѣрь громадскій.

Дотація, город. 1 м. 110□ с., орн. поля 67 м. 725□ с., неуж.
4 м., сѣн. 765□ с., доходъ зъ поля 276 К. 32 сот., вольне
мливо, дод. конгр. 1004 К. 30 с., зъ того под. 98 К. 12.
сот. Дѣль лѣпянка 1876. Дякъ не исп.

Староство, судъ и ур. под. Тернополь, почта и ст. тел.,
Залѡзцѣ, ст. зел. Озѣрна 15 клѣм.

11. ДЕНИСѡВЪ С. П. Ц. св. О. Николая, мур. 1887 к. в. 1871.

Патронъ: Александеръ Уейскій.

Парохъ: Антоній Копертинскій, зъ вѡдзн. крыл., вд.

Число душъ 2600

Лат. 150, жид. 60.

Школа 2-кл. зъ 3 учителями, я. выкл. рускій, д. о. гр. кат. 272.
Чит. Просвѣты чл. 80, а чит. общ. им. Качковского чл.
60, шпихлѣрь, поз. каса и склепъ громадскій.

Дотація, город. 1½ м. орн. поля 96 м., сѣн. 4 м., неуж. 2 м.,
доходъ зъ поля — К. — с., дод. конгр. 640 К. 74 с., зъ
того под. 282 К., пасовиско вспѡльне зъ громадою. Дѣль

лѣпянка Дякъ испыт. Хоръ и музыка на дутыхъ инструментахъ основанъ бл. п. о. Іосифомъ Витошинскимъ.

Староство, судъ и ур. под. Тернополь, почта, ст. тел. и зел. въ мѣсци.

Примѣтка. На кладовици есть богослужебна каплица.

12. ДОЛЖАНКА С. П. Ц. св. Іоанна Богослова, мур. 1795, кан. виз. 1871.

Патронъ: Елисавета гр. Борковска.

Парохъ: Левъ Бачинскій, ж.

Въ мат. число душъ 1339

Въ доч. Домаморичъ, Ц. Успенія П. Д. Б. 1110

Разомъ . . . 2449

Лат. 496, жид. 59; Домаморичъ лат. 9, жид. 10.

Школа 2-кл. я. выкл. рускій, д. о. гр. кат. 194; Домаморичъ, шк. 1-кл. я. выкл. рускій, д. о. гр. кат. 106 Чит. Просвѣты заснѣтила ся; шпихлѣрѣ и поз. касы громадскій въ обохъ селахъ.

Дотація, город. 2 м. 463□ с., орн. поля 119 м., сѣн. 5 м., пас. 2 м., неуж. 5 м. 120□ с., доходъ зъ поля 973 К. 32 сот., дод. конгр. 599 К. 30 с., зъ того под. 331 К. 42 с. Дѣмъ лѣпянка 1869. Дякъ испыт.

Староство, судъ, ур. под., почта, ст. тел. и зел. Тернополь, 10 клъм.

13. ДРАГАНѢВКА С. П. Ц. св. Тройцы, мур. 1849, к. в. 1871.

Властитель: израилить.

Парохъ: Іосифъ Бородіевичъ, ж.

Въ мат. число душъ 500

Въ доч. Почапинцѣ, Ц. св. Онуфрея 50

Разомъ . . . 550

Лат. 1526 есть костель и парохія, жид. 30; Почапинцѣ лат. 1051, жид. 10.

Школа 2-кл. я. выкл. польскій, д. о. гр. кат. 49; Почапинцѣ 2 школы 1-кл. зъ польскимъ языкомъ выкладовымъ, д. о. гр. кат. 20. Чит. общ. им. Качковского и Towarzystwa szkoły ludowej, поз. каса громадска, склепъ Kółka rolnicz-oro; Почапинцѣ чит. Towarzystwa szkoły ludowej, поз. каса громадска, склепъ Kółka rolnicz-oro.

Староство, судъ, ур. под., почта, ст. тел. и зел. Тернополь, 6 клъм.

14. ЗАРУДѢ С. П. Ц. св. Іоана Богослова, дер. 1720, к. в. 1871.

Патронъ: Романъ Грохольскій.

Завѣдатель: Іоанъ Гарматій, ж.

Въ мат. число душ	300
Въ доч. Обаринцѣ Ц. св. Космы и Даміяна	393
» Янкѡвцѣ зъ прис. Гребля, Ц. Воведенія въ храмъ Пр. Д. мур.	700
Разомъ	1393

Лат. 115, жид. 3; Обаринцѣ лат. 444 есть костель, жид. 68; Янкѡвцѣ лат. 160, жид. 40.

Школа 2-кл. спѡльна зъ Обаринцями, я. выкл. рускій, д. о. гр. кат. 86. Янкѡвцѣ шк. 1-кл. я. выкл. рускій, д. о. гр. кат. 77. Поз. каса громадска, христіянскій склепъ на удѣлахъ; Янкѡвцѣ чит. Просвѣты чл. 52, христіянскій склепъ на удѣлахъ.

Дотація, город. 2 м. 631□ с., орн. поля 140 м. 130□ с., лѣса 4 м. 419□ с., доходъ зъ поля 647 К. 60 сот., вѡльне мливо, дод. конгр. 798 К. 90 с., зъ того под. 220 К. 74 с., сѣножать вѡспѡльна зъ громадою въ Янкѡвцяхъ. Дѡмъ дер. 1878. Дякъ неисп.

Староство, судъ и ур. под. Тернопѡль, почта и ст. тел. Игровиця, ст. зел. Глубѡчокъ великій, 12 кльм.

15. ИВАЧѢВЪ ГОРѢШНЫЙ С. П. Ц. Воскресенія Хр. мур. 1877, кан. виз. 1871.

Патронъ: Юлій гр. Корытовскій.

Завѣдатель: Евстахій Володимиръ Скоморовскій, ж.

Въ мат. число душ	550
-----------------------------	-----

Въ доч. Ивачѣвъ долѣшний, Ц. св. Ев. Луки	754
---	-----

Разомъ	1304
------------------	------

Лат. 178, жид. 31; Ивачѣвъ дол. лат. 175, жид. 19.

Школа 1-кл., я. выкл. рускій, д. о. гр. кат. 72; Ивачѣвъ дол. шк. 1-кл., я. выкл. рускій, д. о. гр. кат. 74. Чит. Просвѣты чл. 50, крамница читальняна, шпихлѣрь и поз. каса громадскій; Ивачѣвъ дол. чит. Просвѣты розвязало староство, поз. каса громадска.

Дотація, орн. поля 65., м., сѣн. 3 м., доходъ зъ поля 270 Кор. 84 с., вѡльне мливо, дод. конгр. 868 К. 4 с., зъ того под. 92 К. 24 с., пасовиско вѡспѡльне зъ громадою. Дѡмъ лѣпянка 1847. Дякъ неисп.

Староство, судъ, ур. под. Тернопѡль, почта и ст. тел. Игровиця, ст. зел. Глубѡчокъ великій, 5½ кльм.

16. ИГРОВИЦЯ С. П. Ц. св. Пр. Параскевіи, мур. 1889, к. в. 1871.

Патронъ: Романъ Грохольскій.

Парохъ: Георгій Куницкій, ж.

Число душ	1186
---------------------	------

Лат. 750, есть богослужебна каплиця, жид. 100

2 школы 1-кл., въ обохъ я. выкл. рускій, д. о. гр. кат. 135.

Чит. Просвѣты чл. 27, поз. каса громадска.

Дотація, город. $2\frac{1}{2}$ м., орн. поля $55\frac{1}{2}$ м., дохѡдъ зъ поля 265 Кор., дод. конгр. 1060 К. 34 с., дод. 90 К. 26 сот. Дѡмъ мур. Дякъ неиск.

Староство, судъ и ур. под. Тернополь, почта и ст. тел. въ мѣсци, ст. зел. въ Глубѡчку великѡмъ, 7 кльм.

17. КИПЯЧКА С. П. Ц. Рождества П. Д. Б., мур., к. в. 1871.

Патронъ: Марія зъ Тишарскихъ Черняковска.

Парохъ: Іосифъ Студинскій, ж.

Въ мат. число душъ 487

Въ доч. Товстолугъ, Ц. св. ВМ. Георгія. 800

» Застѣнка, Ц. св. Преп. М. Параскевіи 465

Разомъ 1752

Лат. 35, жид. 18; Товстолугъ лат. 110, жид. 15; Застѣнка лат. 180, жид. 14.

Школа 1-кл., я. выкл. рускій, д. о. гр. кат. 70; Товстолугъ шк. 1-кл. я. выкл. польскій, д. о. гр. кат. 72; Застѣнка шк. 1-кл. я. выкл. польскій, д. о. гр. кат. 56. Читальня братска чл. 15, склепъ громадскій; Товстолугъ чит. общ. им. Качков. чл. 40, шпихлѣръ громадскій, поз. каса читальняна, склепъ братскій; Застѣнка чит. общ. им. Качков. чл. 40.

Дотація, город. 1436□ с., орн. поля 114 м. 1478□ с., сѣн. 1 м. 388□ с., дохѡдъ зъ поля 719 К. 50 с., дод. конгр. 700 К. 68 с., зъ того под. 259 К. 94 с. Дѡмъ лѣпянка 1852. Дякъ неиск.

Староство, судъ, ур. под. почта, ст. тел. и зел. Тернополь, 8 кльм.

18. КУПЧИНЦЪ С. П. Ц. Введенія въ храмъ П. Д. М. мур. 1785, кан. виз. 1871.

Патронъ: спадкоємцѣ Теодора Завистовского, спадкоємцѣ Матей Вшелячинского и Константинъ Михальскій.

Парохъ: Володимиръ Микитка, ж.

Въ мат. зъ прис. Іосифѡвка 153 и прис. Маріянка, бого-служ. каплиця св. Арх. Михаила, 51, ч. душъ 2766

Лат. 745, жид. 417, Іосифѡвка лат. 530, жид. 63, Маріянка лат. 137, жид. 27.

Школа 3-кл. я. выкладовый рускій, д. о. гр. кат. 392; Іосифѡвка шк. 1-кл. я. выкл. польскій, д. о. гр. кат. 32. Чит. Просвѣты чл. 50, шпихлѣръ, поз. каса и склепъ громадскій.

Дотація, город. 2 м., орн. поля 64 м., дохѡдъ зъ поля 254 К. 84 с., дод. конгр. 1079 К., зъ того под. 86 К. 80 с.

Староство, судъ и ур. под. Тернополь, почта, ст. тел. и зел. Денисѡвъ-Купчинцѣ

19. КУТКѡВЦЪ С. П. Ц. Покрова П. Д. Б. мур. 1858, к. в. 1871. Властитель: израилить.

Парохъ: Михаилъ Ясеницкій, ж.	
Въ мат. число душъ	728
Въ доч. Пронятинъ, Ц. Преобр. Госп.	717
Разомъ	1445

Лат. 69, жид. 30; Пронятинъ лат. 2, жид. 9.

Школа 1-кл. зъ 2 учителями, я. выкл. рускій, д. о. гр. кат. 139;
Пронятинъ, шк. 1-кл., я. выкл. рускій, д. о. гр. кат. 88.
Чит. общ. им. Качков. чл. 28, въ обохъ селахъ шпихлѣрѣ
и поз. касы громадскій.

Дотація, город. 1 м. 565□ с., орн. поля 125 м. 1577□ с., сѣн.
9 м. 1225□ с., лѣса 19 м. 1114□ с., доходъ зъ поля 940
Кор. 76 с., дровъ 4 сѣг., дод. конгр. 304 К. 70 с., зъ того
под. 343 К. 82 с., за вольне мливно % 9 Кор. 16 с. Дѣмъ
мур. 1891. Дякъ неисп.

Староство, судъ, ур. под., почта, ст. тел. и зел. Тернополь, 2¹/₂ клѣм.

20. МАЛАШОВЦѢ С. П. Ц. св. Троицы, мур. 1892, к. в. 1871.

Патронъ: мѣсцева Рада громадска.

Парохъ: Ерастъ Ходоровскій, ж.

Число душъ 802

Лат. 120, жид. 18.

Школа 1-кл., я. выкл. рускій, д. о. гр. кат. 142. Читальня має
20 чл., поз. каса громадска.

Дотація, город. 1 м. 429□ с., орн. поля 49 м. 1428□ с., сѣн.
4 м. 532□ с., доходъ зъ поля 253 К. 22 с., % вѣдъ облиг.
263 К. 68 с., дод. конгр. 799 К. 98 с., зъ того под. 86 К.
23 с., пасовиско вспѣльне зъ громадою. Дѣмъ дер. 1873.
Дякъ испит.

Староство, судъ, ур. под. и ст. зел. Тернополь, почта
и ст. тел. Игровиця.

21. МШАНЕЦѢ С. П. Ц. св. Арх. Михаила, мур. 1897, к. в. 1871.

Властитель: израилить.

Парохъ: Антоній Лихновскій, ж. юв.

Въ мат. 957 зъ доч. Дитковцѣ 677 ч. душъ 1634

Лат. 35, жид. 47; Дитковцѣ, лат. 119, жид. 37.

Школы не ма въ цѣлой парохіи. Позичкова каса громадска,
склепы громадскій въ обохъ селахъ.

Дотація, город. 1 м., орн. поля 50 м., сѣн. 20 м., вольне мливно,
дод. конгр. 878 К. 30 с., зъ того под. 109 К. 34 с.

Староство, судъ и ур. под. Тернополь, почта и ст. тел.
Залѣсцѣ, ст. зел. Глубѣчокъ великій, 18 клѣм.

22. МЫШКОВИЧѢ С. П. Ц. Покрова П. Д. Б., мур. к. в. 1871.

Патронъ: Видѣлъ краевый.

Парохъ: Корнилій Бачинскій, ж.
 Въ мат. число душъ 1222
 Въ доч. Лука велика 1633 Ц. св. Ар. Михаила и Чарторья, 325 1958
 Разомъ 3180
 Лат. 79, жид. 19; Лука велика, лат. 191, жид. 20; Чарторья, лат. 132, жид. 17.
 Школа 2-кл., я. выкл. рускій, д. о. гр. кат. 83; Лука вел. шк. 2-кл., я. выкл. польско-рускій, д. о. гр. кат. 120; Чарторья шк. 1-кл., я. выкл. польскій, д. о. гр. кат. 47.
 Дотація, город. 4 м. 1286□ с., орн. поля 148 м. 488□ с., дохѡдъ зъ поля 877 К. 66 сот., дод. конгр. 640 К. 92 с., зъ того под. 298 К. 84 с. Дѡмъ мур. 1862. Дякъ неисп.
 Староство Тернопѡль, судъ, ур. под., почта, ст. тел. и зел. Микулинцѣ.

23. ОСТРѢВЪ С. П. Ц. св. Арх. Михаила, мур. 1881, к. в. 1871.
 Патронъ: Марія гр. Баворовска.
 Парохъ: Іоанъ Любовичъ, зъ вѡдзн. крыл., ж.
 Сотрудникъ прив. Михаилъ Гайдукевичъ, ж.
 Число душъ 1359
 Лат. 347, прот. 1, жид. 25.
 Школа 2-кл., я. выкл. рускій, д. о. гр. кат. 199. Чит. Просвѣты чл. 126, шпихлѣръ и поз. каса громадскій, склепъ христіянскій.
 Дотація, город. 9 м. 1410□ с., орн. поля 26 м. 1515□ с., дохѡдъ зъ поля 209 К. 94 с., дод. конгр. 1080 К. 98 с., зъ того под. 71 К. 40 с., пасовиско вспѡльне зъ громадою. Дѡмъ дер. 1866. Дякъ испыт.
 Староство, судъ, ур. под. Тернопѡль, почта, ст. тел. и зел. Острѡвъ коло Тернополя.

24. ПЕТРИКѢВЪ С. П. Ц. св. прор. Іліи, дер. 1761, к. в. 1871.
 Патронъ: Тадей Чарковскій-Голѣвскій.
 Парохъ: Николай Чуватый, ж.
 Въ мат. 676, зъ доч. Янѡвка 126 ч. душъ 802
 Лат. 319, жид. 24; Янѡвка, лат. 433 есть богослужевна каплиця, въ котрой деколи вѡдправляе и рускій парохъ Богослужене, жид. 5.
 Школа не ма; дѣтей 80 ходитъ до школы въ Загробели и Тернополи; зъ Янѡвки ходитъ 10 дѣтей до школы въ Загробели. Позичковй касы громадскій въ обохъ селахъ.
 Дотація, город. 2 м. 271□ с., орн. поля 31 м., сѣн. 3 м., дохѡдъ зъ поли 222 К. 34 с., дод. конгр. 1083 К. 24 с., зъ того под. 75 К. 68 с., пасовиско вспѡльне зъ громадою. Дѡмъ мур. Дякъ испыт.

Староство, судъ, ур. под., почта, ст. тел. и зел. Тернополь, 3 клъм.

25. ТЕРНОПЛЬ М. П. Ц. Рождества Хр. мур. збуд. 1602—1608 за презвитера, протопопа Георгія Гавриловича, за подпомогою Василя кн. Острожского; посвящена еп. Іеремією Тесаровскимъ 1 сѣчня 1609, кан. виз. 1871.

Патронъ: мѣсцева Рада мѣйска.

Парохъ: Володимиръ Громницкій, ж. я. в.

I. Сотрудникъ сист. Володимиръ Лешньовскій, ж.

II. Сотрудникъ сист. Савинъ Дурбакъ, ж.

III. Сотрудникъ сист. Александеръ Улицкій, ж.

Въ мат. зъ доч. Ц. Воздв. Ч. Кр. и Успенія П. Д. Б.

зъ каплицею Преч. Д. Маріи, а зъ присѣл. Загробеля, 334 ч. душъ 8917
Лат. 8244, прот, 70, жид. 14493, иншого вѣроисповѣданя 29; Загробеля лат. 1019, жид. 215.

Руска гимназія им. цѣс. Фрарць Іосифа, уч. обр. гр. кат. 311;

Въ школахъ зъ польскимъ языкомъ выкладовымъ: въ польскій гимназіи 102, въ виз. школѣ реальній 79; въ семінари учит. 141, въ выдѣловій и въ двохъ 4-кл. народныхъ школахъ жѣн. 315; въ выдѣл. и 4-кл. народ. муж. 322; въ рускій школѣ вправъ при семінари учит. 105, въ 2-кл. шк. народ. зъ руск. я. выкл. въ Гаяхъ 94, разомъ 1468 шкѣльной молодѣжи. Руска Бесѣда 80 чл., Мѣщанське Братство (тов. касинове) 130 чл., Тов. робѣтниківъ »Вѣра« 72 чл., Чит. Просвѣты въ Гаяхъ 60 чл., крѣмъ того суть еще рускій товариства: Филія тов. Просвѣты, тов. педагогичного, тов. спѣв. Боянъ, Руска Бурса и Интернатъ для учениковъ ц. к. семінаря учительского.

Дотація, город. 5 м., орн. поля 115 м., сѣн. 15 м. 1317□ с., дохѣдъ зъ поля 1309 К. 32 с., дод. конгр. 655 К. 30 сот., зъ того под. 445 К. 84 с., эквивал. 85 Кор. 72 с., $\frac{0}{100}$ вѣдъ капит. 134 К. 34 с., зъ богослуж. фонд. 242 К., $\frac{0}{100}$ за выкупъ опалу 80 К., вольне мливо. Дѣмъ старый. 2 дяки испытваній.

Староство, судъ, ур. под., почта, ст. тел. и зел. въ мѣсци.

26. ХОДАЧКѠВЪ ВЕЛИКІЙ С. П. Ц. Покрова П. Д. Б., мур. 1889. кан. виз. 1871.

Патронъ: Генрикъ гр. Шелискій.

Парохъ: Іоанъ Колянковскій, ж.

Въ мат. зъ присѣл. Калясантѣвка, ч. душъ 580

Въ доч. Забѣйки, Ц. св. Космы и Дамяна мур. 525

Разомъ 1105

Лат. 2044 есть костель и священникъ, жид. 67; Забѣйки лат. 1064, есть костель и священникъ, жид. 33.

Школа 4-кл. я. выкл. польскій, д. о. гр. кат. 70; Забѣйки шк. 2-кл., я. выкл. польскій, д. о. гр. кат. 66. Чит. Просвѣты чл. 26, поз. каса громадска, склепъ христiянскій; Забѣйки чит. Просвѣты чл. 43, поз. каса и склепъ громадскій.

Дотація, город. 2 м. 647□ с., орн. поля 101 м. 741□ с., доходъ зъ поля 801 К. 86 с., дод. конгр. 676 К. 34 с., зъ того под. 270 К. 90 с., $\frac{0}{100}$ за выкуп. поле 11 К., пасовиско вспольне зъ громадою Дѣмъ мур. 1875. Дякъ неиск.

Староство, судъ и ур. под. Тернополь, почта, ст. тел. и зел. в мѣсци.

Примѣтка. Въ мѣсцевой церквѣ суть два рукописныя Ирмологіоны и Часословъ.

27. ХОДАЧКОВЪ МАЛЫЙ С. П. Ц. св. Арх. Михаила мур. 1810, кан. виз. 1871.

Патронъ: Софія гр. Гаудвиць.

Парохъ: Емилианъ Волянскій, ж.

Въ мат. 1811 зъ прис. Константиновка и прил. Костуся

330 ч. душъ 2144

Лат. 33, жид. 67; Костуся лат. 60, жид. 25.

Школа 2-кл., я. выкл. рускій, д. о. гр. кат. 175. Чит. Просвѣты чл. 60, поз. каса громадска, 3 склепы христiянскій.

Дотація, город. 2 м. 229□ с., орн. поля 77 м., сѣн. 5 м., доходъ зъ поля 541 К. 48 с., дод. конгр. 524 К. 38 с., зъ того под. 184 К. 40 с., пасовиско вспольне зъ громадою. Дѣмъ лѣпянка. 1840. Дякъ неиск.

Староство, судъ и ур. под. Тернополь, почта и ст. тел. Борки великій, ст. зел. въ мѣсци.

28. ЧЕРНИХОВЪ С. П. Ц. Рождества П. Д. Б., мур. 1824. кан. виз. 1871.

Патронъ: Юлій гр. Корытовскій.

Парохъ: Геронимъ Алексевичъ, ж. я. в.

Въ мат. число душъ 1100

Въ доч. Плесковцѣ, Ц. св. Димитрія 564

» Глядки Ц. св. О. Николая дер. 750

Разомъ 2414

Лат. 46, жид. 26; Плесковцѣ, лат. 1, жид. 13; Глядки лат. 60, жид. 10.

Школа 2-кл., я. выкл. рускій, д. о. гр. кат. 177; Плесковцѣ, шк. 1-кл., я. выкл. рускій, д. о. гр. кат. 61; Глядки шк. 1-кл., я. выкл. рускій, д. о. гр. кат. 82. Чит. Просвѣты чл. 60, въ Плесковцахъ чл. 40, а въ Глядкахъ чл. 50,

у всѣхъ громадахъ поз. касы громадскій, въ Плескѣвцяхъ и Глядкахъ христiянскій крамницѣ.

Дотація, город. 8 м. 764□ с., орн. поля 139 м. 1484□ с., сѣн. 33 м. 843□ с., лѣса 13 м. 867□ с., пасов. 395□ с., доходъ зъ поля 926 К. 43 с., дод. конгр. 320 К. 40 с., зъ того под. 310 К. 68 с., вольне мливо. Дѡмъ мур. Дякъ неисп.

Староство, судъ, и ур. под. Тернопѡль, почта, ст. тел. и зел. Глубѡчокъ великiй 7¹/₂ клѣм.

29. ШЛЯХТИНЦЪ С. П, Ц. св. Тройцы, мур. 1674, к. в. 1871.

Патронъ: Володиславъ Федоровичъ.

Парохъ: Антонiй Зарихта, ж.

Въ мат. число душъ 775

Въ доч. Лозова Ц. св. Арх. Михаила 70, зъ прил. Кур-
ники 432 502

Разомъ 1277

Лат. 79, жид. 31; Лозова, лат, 800 есть костель и парохiя, жид. 12; Курники лат. 126, жид. 24.

Школа 1-кл., я. выкл. рускiй, д. о. гр. кат. 115; Лозова шк. 1-кл., я. выкл. польскiй, д. о. гр. кат. 16; Курники, шк. 1-кл., я. выкл. рускiй, д. о. гр. кат. 47. Читальня Просвѣты, склепъ церковный, поз. касы громадскiй у всѣхъ трохъ селахъ.

Дотація, город. 2 м. 679□ с., орн. поля 86 м. 61□ с., сѣн. 4 м. 522□ с., доходъ зъ поля 502 К. 64 с., дод. конгр. 842 К. 38 с., зъ того под. 320 К. 80 с., вольне мливо, проскурне. Дѡмъ мур. 1895. Дякъ неисп.

Староство, судъ, ур. под., почта, ст. тел. и зел. Тернопѡль, 7 клѣм.

Тернопѡльскiй деканатъ числитъ душъ 56.355

26. Унѣвскiй деканатъ.

Деканъ:

Всч. О. Юлианъ Левицкiй, поч. совѣт. Митр. Конс зъ вѡдзн. крыл., ком. орд. въ справахъ шкѡльныхъ, членъ ц. к. Рады шк. окружной въ Перемышлянахъ, пар. въ Словитѣ.

Мѣстодеканъ:

Всч. О. Павелъ Бачинскiй, поч. совѣт. Митр. Конс зъ вѡдзн. крыл., парохъ Глинянъ-Заставя.

- 1. БАЛУЧИНЪ.** С. П. Ц. Рождества П. Д. М., мур. 1891, кан. виз. 1868 митр. Спиридіономъ Литвиновичомъ.
 Патронъ: Станиславъ Гомолячъ.
 Парохъ: Николай Макухъ, зъ вѣдзн. крыл., вд.
 Число душъ 694
 Лат. 338, жид. 43.
 Школа 1-кл., я. выкл. рускій, д. о. гр.-кат. 117. Шпихлѣръ громадскій, поз. каса на удѣлахъ.
 Дотація, город. 1 м. 719□ с., орн. поля 38 м. 204□ с., сѣн. 49 м. 400□ с., лѣса 3 м. 800□ с., дровъ 14 сѣг., дод. конгр. 778 К. 94 с., зъ того под. 175 К. 38 с., пасовиско вспѣльне зъ громадою. Дѣмъ мур. 1891. Дякъ неисп.
 Староство, судъ и ур. под. Золочѣвъ, почта и ст. тел. Глиняны, ст. зел. Красне, 8 клѣм.
- 2. БОРТКѠВЪ.** С. П. Ц. Вознесенія Хр., дер. 1767, кан. в. 1868.
 Патронъ: Станиславъ гр. Вишневскій.
 Парохъ: Теофиль Дѣйницкій, ж.
 Число душъ 1277
 Лат. 110, жид. 90.
 Школа 2-кл., я. выкл. рускій, д. о. гр.-кат. 261. Чит. общ. им. Качков. чл. 28, шпихлѣръ и поз. каса громадскій.
 Дотація, город. 1560□ с., орн. поля 39 м. 84□ с., сѣнож. 17 м. 1069□ с., доходъ зъ поля 337 К. 76 с., дод. конгр. 1008 К. 82 с., зъ того под. 115 К., пасовиско вспѣльне зъ громадою. Дѣмъ дер. 1869. Дякъ испыт.
 Староство, судъ и урядъ под. Золочѣвъ, почта, ст. тел. и зел. Красне, 9 клѣм.
 Примѣтка: Въ церквѣ суть 3 рукописнй книги: Наставленіе нравственное, Трїодъ постна и Октоихъ.
- 3. ВОЛЯ ГОЛОГѠРСКА.** С. П. Ц. св. Тройцы, мур. 1875, кан. виз. 1868.
 Патронъ: Конвентъ ОО. ДоминиканѠвъ въ ПѠдкамени.
 Парохъ: Климентій Базилевичъ, ж.
 Въ мат. число душъ 900
 Въ доч. ЖашкѠвъ, Ц. св. Параскевіи 250
 Разомъ 1150
 Лат. 600; ЖашкѠвъ лат. 200, жид. 10.
 Школа вспѣльна зъ Гологорами, а въ Жашковѣ шк. 1-кл. зъ рускимъ языкомъ замкнена кѠлька лѣтъ. Читальня вспѣльна зъ Гологорами, поз. каса громадска. ЖашкѠвъ чит. общ. им. Качков., шпихлѣръ громадскій, поз. каса »Власна помѠчь« на удѣлахъ.
 Дотація, город. 385□ с., орн. поля 26 м., сѣн. 1 м., доходъ зъ поля 66 К. 68 с., дод. конгр. 1163 К. 99 с., зъ того под.

22 К. 66 с., вольне мливо, на обгороду 2 копы коля и 2 куб. м. прутя. Дѣльнякъ 1870. Дякъ неиск.

Староство, судъ и ур. под. Золочѣвъ, почта Гологоры, ст. тел. и зел. Княже 7 $\frac{1}{2}$ кльм.

4. ГЛИНЯНЫ-ЗАМѢСТЕ. М. П. Ц. св. О. Николая, мур, 1894, кан. виз. 1868.

Патронъ: Францъшка гр. Потулицка.

Парохъ: Филемонъ Решетыловичъ, ж.

Въ мат. зъ Ц. Успенія П. Д. М., ч. душъ 951

Въ доч. Замѣсте 793

Разомъ 1744

Лат. 555, есть костель и парохія, жид. 1142; Замѣсте лат. 298.

Школа 4-кл., я. выкл. рускій, д. о. гр.-кат. 156; Замѣсте, шк. 2-кл. я. выкл. рускій, д. о. гр.-кат. 107. Чит. Просвѣты чл. 100; Замѣсте чит. общ. им. Качковского чл. 80, шпихлѣръ громадскій.

Дотація, город. 1 м., орн. поля 61 м., сѣн. 8 м., лѣса 3 м., дровъ 12 сяг., вольне мливо на 12 кѣрцѣвъ, дод. конгр. 1083 К. 34 с., зъ того под. 134 К. 50 с., пасовиско вспѣльне зъ громадою. Дѣльнякъ мур. 1884. Дякъ неиск.

Староство Перемышляны, судъ, урядъ под., почта и ст. тел. въ мѣсци, ст. зел. Задвѣре, 10 кльм.

5. ГЛИНЯНЫ-ЗАСТАВЕ. М. П. Ц. Богоявленія Госп. мур. 1891, кан. виз. 1868.

Патронъ: Францъшка гр. Потулицка.

Парохъ: Павелъ Бачинскій, вд., я. в.

Число душъ 1255

Школа и читальня вспѣльнй зъ Глинянами-Замѣстемъ, бо обѣ парохіи становлять одну политичну громаду.

Дотація, город. 90□ с., орн. поля 39 м., сѣн. 19 м., доходъ зъ поля 221 К. 34 с., дровъ 12 сяг., вольне мливо на 16 кѣрцѣвъ, дод. конгр. 1204 К. 66 с., зъ того под. 75 К. 40 с., пасовиско вспѣльне зъ громадою. Дѣльнякъ мур. 1821. Дякъ неиск.

Староство Перемышляны, судъ, урядъ под., почта, ст. тел. Глиняны, ст. зел. Задвѣре, 10 кльм.

6. ГОЛОГОРЫ. М. П. Ц. св. ВМ. Георгія, дерев. 1755, кан. виз. 1868.

Патронъ: Конвентъ ОО. Доминиканѣвъ въ Пѣдкамени.

Завѣдатель: ех сугг. сусѣднй парохъ.

Въ мат. 542 и Кондратѣвъ 40, ч. душъ 582

Въ доч. Гологѣрки, Ц. Рождества П. Д. М. 296

Разомъ 878

Лат. 480 есть костель и парохія зъ 2 священниками, жид. 1300; Кондратѡвъ лат. 200, жид. 12; Гологѡрки лат. 30, жид. 42.

Школа 2-кл. зъ 3 учителями вѣспѡльна зъ Гоголѡрками, я выкл. польскій, д. о. гр.-кат. 127; Кондратѡвъ, шк. 1-кл. я выкл. польскій, д. о. гр.-кат. 4. Чит. Просвѣты, чл. 40; Гологѡрки чит. Просвѣты, шпихлѣръ громадскій.

Дотація, город. 2 м. 400□ с., орн. поля 105 м., сѣн. 49 м., лѣса 2 м., доходъ зъ поля 539 К. 24 с., дровъ 6 сѣг., дод. конгр. 810 К. 42 сот., зъ того под. 183 К. 66 сот., Дѡмъ муров. Дякъ испыт.

Староство, судъ, ур. под. и ст. тел. Золочѣвъ, почта въ мѣсци, ст. зел. Княже 15 кльм.

7. ЗАДВѢРЄ. С. П. Ц. Собора П. Д. М., дер., кан. виз. 1868. Патронъ: Иполить Богданъ.

Парохъ: Тимотей Кульчицкій, ж.

Число душъ 1400
Лат. 550, жид. 93.

Школа 2-кл. зъ 3 учителями, я. выкл. рускій, д. о. гр.-кат. 196, Чит. Просвѣты чл. 49, шпихлѣръ и поз. каса громадскій, склепъ христіянскій.

Дотація, город. 1 м., орн. поля 83 м., лѣса 4 м., доходъ зъ поля 359 К. 59 с., дод. конгр. 988 К. 32 с., зъ того под. 123 К. 46 с. Дѡмъ лѣпянка. Дякъ испыт.

Староство Перемышляны, судъ и урядъ под. Глиняны, почта, ст. тел. и зел. въ мѣсци.

8. КРАСНЕ. С. П. Ц. св. Пр. Илиі, дер. кан. виз. 1828.

Патронъ: Винкентій Гноинскій.

Парохъ: Илярій Гучковскій, ж.

Число душъ 910
Лат. 65, жид. 95.

Школа 1-кл., я. выкл. рускій, д. о. гр.-кат. 120. Чит. Просвѣты чл. 68, шпихлѣръ и поз. каса громадскій, склепъ церковный.

Дотація, город. 1 м., орн. поля 13 м., сѣн. 3 м. 682□ с., доходъ зъ поля 139 К. 74 с., дод. конгр. 1137 К. 86 с., зъ того под. 47 К. 58 с., пасовиско вѣспѡльне зъ громадою. Дѡмъ мур. 1895. Дякъ неисп.

Староство, судъ и ур. под. Золочѣвъ, почта, стація тел. и зел. въ мѣсци.

9. КУРОВИЧЪ. С. П. Ц. св. О. Николая, мур, 1862, к. в. 1868.

Патронъ: Романъ гр. Потоцкій.

Парохъ: Александеръ Стоцкій, ж.

Въ мат. 800, зъ присѣл. Александрѡвка 153 ч. душъ . . . 953
 Въ доч. Соловія, Ц. св. Арх. Михаила 501

Разомъ . . . 1454

Лат. 512, жид. —; Альфредѡвка лат. 81, жид. —; Соловія лат. 31, жид. —.

Школа 2-кл. зъ 3 учителями, я. выкл. рускій, д. о. гр.-кат. 144; Альфредѡвка шк. удержувана громадою 1-кл. я. выкл. рускій, д. о. гр.-кат. 17; Соловія шк. 1-кл. я. выкл. рускій, д. о. гр.-кат. 78. Чит. Просвѣты чл. 56, склепъ Kółka rolnicz-ого; Альфред. склепъ Kółka rolnicz-ого; Соловія чит. Просвѣты, чл. 26.

Дотація, город. 4 м. 743□ с., орн. поля 76 м., сѣн. 2 м., доходъ зъ поля 625 К. 81 с., дровъ 18 сѣг., вольне мливо, дод. конгр. 728 К. 88 с., зъ того под. 213 К. 8 с., пасовиско вѣспольне зъ громадою. Дѡмъ мур. Дякъ испыт.

Староство Перемышляны, судъ и ур. под. Глиняны, почта и ст. тел. въ мѣсци, ст. зел. Задвѡре, 12 кльм.

10. КУТКОРЪ. С. П. Ц. Преображенія Госп., дер. 1833, кан. виз. 1868.

Патронъ: Станиславъ Гомолячъ.

Парохъ: Даміянъ Бачиньскій, ж.

Сотр. врив.

Въ мат. число душъ 600

Въ доч. Безбруды, Ц. св. Іоана Крест. 550

» » Русилѡвъ, Ц. Успенія П. Д. Б. 150

Разомъ . . . 1300

Лат. 410 есть костель и монастырь ОО. Капуцинѡвъ, котры завѣдуютъ парохією, жид. 20; Безбруды лат. 390, жид. 10; Русилѡвъ лат. 80, жид. 12.

Школа 1-кл., я. выкл. польскій, д. о. гр.-кат. 70; въ Безбрудахъ школа необсаджена вже кѡлька лѣтъ; Русилѡвъ шк. 1-кл. я. выкл. рускій, д. о. гр.-кат. 35. Шпихлѣрѣ и поз. касы громадскій у всѣхъ трохъ селахъ, а въ Безбрудахъ есть склепъ громадскій.

Дотація, город. 3 м. 1000□ с., орн. поля 55 м. 970□ с., сѣн. 34 м., неуж. 600□ с., лѣса 2 м. 364□ с., доходъ зъ поля 514 К. 20 с., дровъ 14 сѣг., вольне мливо, дод. конгр. 747 К. 60 с., зъ того под. 175 К. 10 с. Дѡмъ лѣпянка 1870. Дякъ неисп.

Староство, судъ и ур. под. Золочѣвъ, почта, стація тел. и зел. въ мѣсци.

11. ЛАГОДѡВЪ. С. П. Ц. св. Арх. Михаила, дерев. 1874, кан. виз. 1868.

Патронъ: Александеръ Залескій.

Парохъ: Теодоръ Сахно, ж.

Въ мат. зъ прил. Затемне, 62 и Сивороги, 98, ч. душъ. . . 1585
Лат. 276 есть болослужебна каплица, жид. 114; Затемне
лат. 54, жид. 7; Сивороги лат. 105, жид. 18.

Школа 2-кл. зъ 3 учителями, я. выкл. рускій, д. о. гр.-кат. 188.
Чит. Просвѣты чл. 132, 2 склепы громадскій.

Дотація город. 1 м. 615□ с., орн. поля 31 м., сѣн. 3 м. 885□ с.,
лѣса 9 м. 995□ с., дохѳдъ зъ поля 271 К. 34 с., дод. конгр.
1056 К. 25 с., зъ того под. 92 К. 39 с. Дѳмъ мур. 1826.
Дякъ неисп.

Староство Перемышляны, судъ и ур. под. Глиняны, почта
и ст. тел. Куровичѣ, ст. зел. Задвѳре, 23 кльм.

12. ЛИПѳВЦЪ, С. П. Ц. св. Симона Столпника, муров. 1835,
кан. виз. 1868.

Патронъ: Здѣславъ Юнга, Фльорянъ Штормскій, Маріянъ Зи-
гмундовичѣ, Володимиръ Лянгъ, Киселнгеръ и прот. Бауверъ.

Парохъ: Теофиль Щуровскій, ж.

Въ мат. зъ доч. Майданъ липовецкій, 97, ч. душъ 1270
Лат. 261, прот. 10, жид. 129; Майданъ лип. лат. 378, есть
костель, жид. 42.

Школа 2-кл. зъ 3 учителями, я. выкл. рускій, д. о. гр.-кат. 223;
Майданъ, шк. 1-кл., я. выкл. польскій, д. о. гр.-кат. 9. Чит.
общ. им. Качковского чл. 130.

Дотація, город. 1 м. 906□ с., орн. поля 45 м. 150□ с., сѣнож.
26 м. 1435□ с., дохѳдъ зъ поля 242 К. 60 сот., дровъ 12
сѳг., дод. конгр. 1036 К. 64 с., зъ того под. 82 К. 62 с.,
пасовиско вспѳльне зъ громадою. Дѳмъ мур. Дякъ испыт.

Староство, судъ, ур. под., почта, и ст. тел. Перемышляны,
ст. зел. Задвѳре, 30 кльм.

13. ЛОНЯ, С. П. Ц. Собора П. Д. Б., дер. 1762, кан. виз. 1868.
Властитель: Израилитѣ.

Парохъ: Фавстинъ Гаврышо, вд.

Число душъ 630
Лат. 130, жид. 60.

Школы нема.

Дотація, гор. од. 3 м., орн. поля 62 м., лѣса 12 м., дохѳдъ зъ поля
141 К. 70 с., дод. конгр. 1135 К. 16 с., зъ того под. 48 К.
36 с. Дѳмъ дер. лихій. Дякъ неисп.

Староство и ст. тел. Перемышляны, судъ и ур. под.
Глиняны, почта Гологоры, ст. зел. Красне або Задвѳре, 26 кльм.

14. ЛЯШКИ КОРОЛѳВСКІЙ. С. П. Ц. св. Космы и Дамяна, мур.
1816, кан. виз. 1868.

Патронъ: Адамъ Третеръ.

Парохъ: Володимиръ Левицкій, ж.

Число душъ	840
Лат. 140, прот. 2, жид. 40.	
Школа 2-кл., я. выкл. рускій, д. о. гр.-кат. 145. Шпихлѣрь и поз. каса громадскій.	
Дотація 1 м. 105□ с., орн. поля 19 м. 468□ с., сѣн. 14 м., 103□ с., дохѡдъ зъ поля 174 К. 30 сот., дровъ 10 сѣг., дод. конгр. 1016 К. 14 с., зъ того под. 59 К. 34 с. пасовиско вспѡльне зъ громадою. Дѡмъ мур. Дякъ неисп.	
Староство Перемышляны, судъ, ур. под., почта и стація тел. Глиняны, ст. зел. Задвѡре, 6 клѣм.	

15. НОВОСЪЛКИ ЗАГАЛЬЧИНІЙ. С. П. Ц. Богоявленія Госп., мур., кан. виз. 1868.

Патронъ: закладъ св. Тересы у Львовѣ.	
Парохъ: Іосифъ Курмановичъ, ж.	
Въ мат. число душъ	452
Въ доч. Митулинъ, Ц. Покрова П. Д. М., дер.	648
» » Трудовачъ, Ц. Собора П. Д. М., дер.	737
Разомъ 1837	

Лат. 823, есть костелъ и монастырь СС. Милосердія, при котрѡмъ есть капелянъ, жид. 29; Митул., лат. 418, жид. 37; Трудовачъ, лат. 39, жид. 14.

Школа 2-кл., окрема кляса для хлопцѣвъ, а окрема для дѣвчатъ, учать 2 СС. Милосердія, я. выкл. польскій, д. о. гр.-кат. 56; Митулинъ, шк. 1-кл. я. выкл. рускій д. о. гр.-кат. 90; Трудовачъ, шк. 1-кл., я. выкл. рускій, д. о. гр.-кат. 130. Шпихлѣрь и поз. каса громадскій, такъ само и въ Митулинѣ, а въ Трудовачи чит. Просвѣты чл. 32, шпихлѣрь громадскій.

Дотація, город. 5 м. 1135□ с., орн. поля 104 м. 219□ с., сѣн. 42 м. 321□ с., лѣса 2 м. 1594□ с., дохѡдъ зъ поля 806 К. 32 с., дровъ 13 сѣг., вѡльне мливо, дод. конгр. 638 К. 36 с., зъ того под. 275 К. 60 с., пасовиско вспѡльне зъ громадою. Дѡмъ мур., Дякъ неисп.

Староство, судъ, ур. под., стація тел. и зел. Золочѣвъ, 20 клѣм., почта Ольшаниця коло Золочева.

16. НОВОСЪЛКИ ЛЪСКІЙ. С. П. Ц. св. О. Николая, дер. 1894, кан. виз. 1868.

Патронъ: Мѣсцева Рада громадска, Іосифъ Стрихарскій и спадко-емцѣ Юліяна Гильша.	
Парохъ: Володимиръ Рожеевскій, вд.	
Въ мат. число душъ	1115
Въ доч. Кудирявцѣ, зъ присѣл. Дунѣвъ-Зарѣче Ц. Св. Димитрія	521
» » Лѣско	444
Разомъ 2080	

Лат, 201, прот. 1, жид. 74; Кудирявцѣ, лат. 130, жид. 37; Лѣско, лат. 164, жид. 36.

Школа 2-кл. я. выкл. рускій, д. о. гр.-кат. 175; Кудирявцѣ, шк. 1-кл., я. выкл. рускій, д. о. гр.-кат. 89; Лѣско, шк. 1-кл. я. выкл. рускій, д. о. гр.-кат. 84. Чит. Просвѣты чл. 100, склепѣ читальняный; Лѣско читальня и склепѣ читальн., у всѣхъ трохъ селахъ шпихлѣрѣ и поз. касы громадскій. Дотація, город. 4 $\frac{1}{2}$ м., орн. поля 61 $\frac{1}{2}$ м., сѣн. 16 м., лѣса 20 м., доходѣ зъ поля 548 К. 22 с., дод. конгр. 860 К. 78 с., зъ того под. 186 К. 70 с. Дѣмъ дер. 1880. Дякъ испыт.

Староство Камѣнка струмилова, судѣ и ур. под. Бускѣ, почта, ст. тел. и зел. Задворе, 6 кльм.

17. ОЛЬШАНИЦЯ. С. П. Ц. Богоявленія Госп., мур. 1881, кан. виз. 1868.

Патронъ: Закладѣ св. Тересы у Львовѣ.

Парохъ: Терентій Доманикѣ, ж.

Число душъ 1747
Лат. 88, жид. 63.

Школа 2-кл. зъ 3 учителями, я. выкл. рускій, д. о. гр.-кат. 264. Чит. общ. им. Качковского чл. 63, склепѣ читальняный, шпихлѣрѣ и поз. каса громадскій.

Дотація, город. 3 м., орн. поля 29 м. 405□ с., сѣн. 18 м., доходѣ зъ поля 303 К. 82 с., дровѣ 13 сяг., вольне мливно, дод. конгр. 977 К. 90 с., зъ того под. 103 К. 44 с., пасовиско вспѣльне зъ громадою. Дѣмъ прускій мурѣ. Дякъ испыт.

Староство, судѣ и ур. под. Золочѣвѣ, почта въ мѣсци, ст. тел. и зел. Скварява, 5 $\frac{1}{2}$ кльм.

18. ОСТРѢВЪ. С. П. Ц. св. Прор. Или, дер., кан. виз. 1868.

Патронъ: Мѣсцева Рада громадска.

Парохъ: Маркелій Лотоцкій, ж.

Въ мат. число душъ 561
Въ доч. Журатинѣ 322
Разомъ 883

Лат. 70, есть богослуж. каплиця; Журатинѣ лат. 206, есть богослуж. каплиця и СС. Милосердія.

Школа 1-кл., я. выкл. —, д. о. гр.-кат. —; Журатинѣ, шк. 2-кл., я. выкл. —, д. о. гр.-кат. —.

Дотація орн. поля 31 м., сѣн. 28 м., доходѣ зъ поля — Кор., дод. конгр. 1125 К. 14 сот., зъ того под. 69 К. 14 сот.

Староство Камѣнка струмилова, судѣ и ур. под. Бускѣ, почта, ст. тел. и зел. Красне.

19. ПЕРЕГНОВЪ. С. П. Ц. Воведенія въ храмѣ П. Д. М., дер., кан. виз. 1868.

Патронъ: Францъшка гр. Потулицка.

Парохъ: Стефанъ Высочанскій, ж.

Число душъ 970
Лат. 129, жид. 16.

Школа 1-кл. я. выкл. рускій, д. о. гр.-кат. 156. Чит. общ. им. Качковского, шпихлѣръ и поз. каса громадскій, крамница церковна.

Дотація, город. 2 м. 303 □ с., орн. поля 52 м., сѣн. 60 м., доходъ зъ поля 530 К. 32 с., дровъ 9 сѣг., дод. конгр. 768 К. 22 с., зъ того под. 177 К. 54 с. Дѣмъ дер. 1864. Дякъ неиспыт.

Староство Перемышляны, судъ, ур. под., почта и ст. тел. Глиняны, ст. зел. Задворе, 11 клѣм.

20. ПЕЧЕНІЯ. С. П. Ц. Собора П. Д. Б. мур. 1894, кан. в. 1868.

Патронъ: Романъ гр. Потоцкій.

Парохъ: Григорій Чвартацкій, поч. сов. Митр. Конс. зъ вѣдзн. крыл., ж., юв.

Сотрудникъ прив. зъ правомъ духов. управы: Евстахій Данилевичъ, ж.

Въ мат. число душъ 734

Въ доч. Выжняны, Ц. св. ВМ. Георгія, дер. 449

Разомъ . . . 1183

Лат. 48, жид. 20; Выжняны лат. 371, есть парохія зъ 2 священниками, жид. 25.

Школа 1-кл., я. выкл. рускій, д. о. гр.-кат. 107; Выжняны, шк. 2-кл., я. выкл. польскій, д. о. гр.-кат. 75. Чит. общ. им. Качковского чл. 20, а въ Выжнянахъ читальня самостійна, шпихлѣръ громадскій, а склепы христіянскій въ обохъ громадахъ.

Дотація, город. 4 м. 1060 □ с., орн. поля 64 м., сѣн. 19 м., доходъ зъ поля 671 К. 60 с., дровъ 12 сѣг., додат. конгр. 764 К. 56 с., зъ того под. 202 К. 52 с., проск. 12 К., павовиско вспѣльне зъ громадою. Дѣмъ мур. 1877. Дякъ неисп.

Староство Перемышляны, судъ и урядъ под. Глиняны, почта и ст. тел. Куровичѣ, ст. зел. Задворе, 17 клѣм.

21. ПѢДГАЙЧИКИ. С. П. Ц. Покрова П. Д. Б., дер. кан. в. 1868.

Патронъ: Романъ гр. Потоцкій.

Парохъ: Яковъ Красноопера, ж.

Въ мат. зъ прил. Двориска, ч. душъ 784

Въ доч. Погорѣлцѣ, Ц. св. ВМ. Параскевіи, дер. 481

Разомъ . . . 1265

Лат. 20, прот. 250 въ окремої кольоніи Унтервальденъ, де мають своѣ зборъ и пастора, жид. 50; Погорѣлцѣ лат. 150, въ дворѣ есть богослужевна каплица, прот. 4, жид. 50.

Школа 1-кл., я. выкл. рускій, д. о. гр.-кат. 82. Погорѣлецъ шк. 1-кл., я. выкл. рускій, д. о. гр.-кат. 60. Склепъ церковный; Погорѣлецъ, чит. Просвѣты чл. 35, склепъ громадскій. Дотація, город. 2 м. 1427□ с., орн. поля 42 м. 522□ с., сѣн. 6 м. 393□ с., доходъ зъ поля 415 К. 48 с., дровъ 12 с., вольне мливо, дод. конгр. 925 К. 18 с., зъ того под. 141 К. 50 с., пасовиско вспольне зъ громадою. Дѣмъ мур. 1820. Дякъ неисп.

Староство Перемышляны, судъ и урядъ под. Глиняны, почта и ст. тел. Куровичѣ, ст. зел. Задворе, 24 клѣм.

22. ПОЛОНИЧЪ. С. П. Ц. св. Арх. Михаила, дер. 1895, кан. виз. 1868.

Патронъ: Иполитъ Богданъ.

Парохъ: Іосифъ Мельницкій, безж.

Въ мат. зъ присѣл. Богданѡвка 100, число душъ 530
Лат. 134, жид. 14; Богданѡвка лат. 18, жид. 13.

Школа 1-кл., я. выкл. рускій, д. о. гр.-кат. 65. Чит. Просвѣты чл. 50.

Дотація, город. 446□ с., орн. поля 20 м., сѣн. 3 м., пасовиска 17 м., доходъ зъ поля 142 К. 48 с., дод. конгр. 1119 К. 46 с., зъ того под. 48 К., проск. 14 К. Дѣмъ мур. 1896. Дякъ неисп.

Староство Перемышляны, судъ и ур. под. Глиняны, почта Ярычѣвъ, ст. тел. и зел. Задворе, 5 $\frac{1}{2}$ клѣм.

Примѣтка: Мѣсцева церковь, се стара церковь перенесена 1895 р. зъ Новосѣлокъ лѣскихъ, въ котрой водправлявъ Богослуженя и глосивъ слово Боже першій просвѣтитель галицкои Руси о. Маркіянъ Шашкевичъ.

23. ПОЛТВА. С. П. Ц. Покрова П. Д. Б., дер. 1724, кан. в. 1868.

Патронъ: Михаилъ Торосевичъ.

Парохъ: Михаилъ Шавала, ж.

Въ мат. число душъ 885

Въ доч. Женѣвъ, Ц. св. ВМ. Димитрія 224

Разомъ 1109

Лат. 148, жид. 64; Женѣвъ лат. 239, жид. 16.

Школа 2-кл., я. выкл. рускій, д. о. гр.-кат. 130; Женѣвъ шк. 1-кл. я. выкл. польскій, д. о. гр.-кат. 28. Шпихлѣрѣ и фоз. касы громадскій въ обохъ селахъ, а въ Полтвѣ склепъ Кѡлка rolnicz-oro.

Дотація, город. 1 м. 1517□ с., орн. поля 50 м. 270□ с., сѣн. 25 м. 510□ с., неуж. 600□ с., доходъ зъ поля 453 К. 92 с., вольне мливо., дод. конгр. 918 К. 66 с., зъ того под. 154 К. 54 с., проск. 28 К. 48 с., пасовиско вспольне зъ громадою. Дѣмъ дер. 1889. Дякъ неисп.

Староство Перемышляны, судъ и ур. под. Глиняны, почта, ст. тел. и зел. Задворе, 6 клѣм.

24. ПОЛЮХѠВЪ ВЕЛИКІИ. С. П. Ц. Воведенія въ храмъ П. Д. Б., дер., кан. виз. 1868.

Патронъ: Романъ гр. Потоцкій.

Парохъ: Іоанъ Ясиньскій, зъ вѣдзн. крыл., ж., юв.

Въ мат. число душъ 732

Въ доч. Розворяны, Ц. св. ВМ. Параскевіи 690

Разомъ 1422

Лат. 150, жид. 40; Розворяны, лат. 28, жид. 22.

Школа 1-кл., я. выкл. рускій, д. о. гр.-кат. 148; Розворяны шк. 2-кл., я. выкл. рускій, д. о. гр.-кат. 130. Шпихлѣръ и склепъ громадскій.

Дотація, город. 1 м., орн. поля 84 м., сѣн. 10 м., дохѠдъ зъ поля 600 К., дровъ 16 сяг., дод. конгр. 699 К. 99 с., зъ того под. 224 К. 20 с., пасовиско вспѠльне зъ громадою. ДѠмъ стара лѣпянка. Дякъ неисп.

Староство Перемышляны, судъ, ур. под., почта и стація тел. Глиняны, ст. зел. Задворе, 10 клѣм.

25. СЕДЛИСКА. С. П. Ц. Перенесеня мощей св. О. Николая, дер., кан. виз. 1868.

Патронъ: Романъ гр. Потоцкій.

Парохъ: Евстахій БарткѠвъ, ж.

Въ мат. число душъ 570

Въ доч. Ганачѣвка, Ц. св. О. Николая и Ганачѣвъ, 8 189

Разомъ 759

Лат. 4, жид. 14; Ганачѣвка, лат. 500, жид. 30; Ганачѣвъ, лат. 1400 есть костель и экспон. сотрудинокъ, жид. 50.

Школа 1-кл. я. выкл. рускій, д. о. гр.-кат. 82; Ганачѣвка, шк. 1-кл. я. выкл. польскій, д. о. гр.-кат. 34. Ганачѣвъ шк. 2-кл. я. выкл. польскій. Шпихлѣръ и поз. каса громадскій.

Дотація, город. 2 м., орн. поля 53 м., сѣн. 30 м., дохѠдъ зъ поля 430 К. 48 с., дровъ 12 сяг., дод. конгр. 843 К. 46 с., зъ того под. 140 К. 12 с., пасовиско вспѠльне зъ громадою. ДѠмъ лѣпянка 1886. Дякъ неисп.

Староство, судъ и ур. под. БѠбрка, ст. тел. Куровичѣ, почта РоманѠвъ, ст. зел. Старе село 10¹/₂ клѣм.

26. СКНИЛѠВЪ. С. П. Ц. св. Космы и Дамяна, дер. 1849, кан. виз. 1868.

Патронъ: Оскаръ Шнель.

Парохъ: Атанасій Чемериньскій, ж.

Въ мат. число душъ 744

Въ доч. Ольшанка, Ц. св. Арх. Михаила, дер. 327

Разомъ 1071

Лат. 50, жид. 24; Ольшанка лат. 60.

Школа 1-кл. я. выкл. рускій, д. о. гр.-кат. 75; Ольшанка, шк. 1-кл., я. выкл. рускій, д. обр. гр.-кат. 60. Чит. общ. им. Качковского чл. 18, шпихлѣрь и поз. каса громадскій; Дотація город. 2 м., орн. поля 92 м., сѣн. 10 м., дохѣдъ зъ поля 632 К., дод. конгр. 783 К. 32 с., зъ того под. 214 К., пасовиско вспѣльне зъ громадою. Дѣмъ дер. 1820. Дякъ испыт.

Староство, судъ и ур. под. Золочѣвъ, почта, ст. тел. и зел. Красне, 7 $\frac{1}{2}$ клѣм.

27. СЛОВИТА. С. П. Ц, св. Іоаня Євангел., дерев., 1740, кан. виз. 1868.

Патронъ: Володиславъ Вайсманъ.

Парохъ: Юліанъ Левицкій, ж. я. в.

Въ мат. число душъ 1224

Въ доч. Кривичѣ, Ц. св. Арх. Михаила, дер. 552

Разомъ 1776

Лат. 232, прот. 7, жид. 98; Кривичѣ лат. 32, жид. 21.

Школа 2-кл. я. выкл. рускій, д. о. гр.-кат. 145; Кривичѣ шк. 1-кл. я. выкл. рускій, д. о. гр.-кат. 89. Шпихлѣрь громадскій въ обохъ селахъ, а въ Кривичахъ склепъ громадскій.

Дотація, город. 2 м., орн. поля 98 м., сѣн. 56 м., дохѣдъ зъ поля 1191 К. 60 с., дровъ 12 сѣг., а 12 сѣг. кругляковъ на матеріалъ, дод. конгр. 362 К. 32 с., зъ того под. 405 К. 72 с., пасовиско вспѣльне зъ громадою. Дѣмъ мур. 1852. Дякъ неисп.

Староство Перемышляны, судъ, ур. под. и ст. тел. Глиняны, почта въ мѣсци, ст. зел. Задворе, 20 клѣм.

Примѣтка: Въ Словитѣ есть монастырь монахинъ чина Св. Василя В. зъ Церквою Воздвиженія Честного Креста.

28. СТАНИМѢРЬ. С. П. Ц. Богоявленія Госп., дер., 1689, кан. виз. 1868.

Патронъ: Марія Тхоржницка.

Парохъ: Симеонъ Винявскій, ж.

Въ мат. число душъ 620

Въ доч. Туркотинъ, Ц. Рождества П. Д. Б. 440

Разомъ 1060

Лат. 210, жид. 50; Туркотинъ лат. 50, жид. 30.

Школа 2-кл., я. выкл. рускій, д. о. гр.-кат. 85; Туркотинъ, шк. 1-кл. я. выкл. рускій, д. о. гр.-кат. 67. Склепъ Кѣтка gol-nicz-ого; Туркотинъ склепъ громадскій.

Дотація, город. 2 $\frac{1}{4}$ м., орн. поля 37 $\frac{3}{4}$ м., сѣн. 11 $\frac{1}{2}$ м., лѣса $\frac{3}{4}$ м., дохѣдъ зъ поля 260 К. 2 с., дровъ 16 сѣг. и 1 $\frac{1}{2}$ стоса прутя на оллету, дод. конгр. 975 К. 52 с., зъ того под. 88 К. 54 с. Дѣмъ мур. 1886. Дякъ неисп.

Староство Перемышляны, судъ и урядъ под. Глиняны, почта и ст. тел. Куровичѣ, ст. зел. Задворе, 15 кльм.

29. УШКОВИЧЪ. С. П. Ц. св. ВМ. Параскевіи, мур. 1872, кан. виз. 1868.

Патронъ: Марія зъ Пержаловъ Выбрановска.

Парохъ: Мелитонъ Винницкій, вд.

Въ мат. число душъ 654

Въ доч. Кимиръ, Ц. Преображенія Госп., дер. 462

» » Чуперносѡвъ 185

Разомъ . . . 1301

Лат. 72, прот. 185, жид. 30; Кимиръ лат. 514 есть бого-служебна каплиця, жид. 24; Чуперносѡвъ лат. 130 есть богослужебна каплиця, жид. 8.

Школа 1-кл., я. выкл. польскій, д. о. гр.-кат. 86; Кимиръ, шк. 1-кл., я. выкл. польско-рускій, д. о. гр.-кат. 62; Чуперносѡвъ шк. 1-кл., я. выкл. польскій, д. о. гр.-кат. 18; Чит. Просвѣты, въ Кимирѣ читальня, а въ Чуперносѡвъ поз. каса громадска.

Дотація, орн. поля 73 м., сѣн. 11 м., дохѡдъ зъ поля 319 К. 50 с., дровъ 10 $\frac{1}{2}$ сѣг., дод. конгр. 978 К. 2 с., зъ того под. 108 К. 80 с. Дѡмъ мур. 1899. Дякъ неисп.

Староство, судъ, ур. под., почта и ст. тел. Перемышляны, ст. зел. Бѡбрка.

30. ФИРЛѢВКА. С. П. Ц. св. О. Николая, дер., кан. виз. 1868.

Патронъ: Оскаръ Шнель.

Парохъ: Северинъ Левицкій, ж.

Въ мат. зъ присѣл. Мармазѡвка, Ц. Покрова П. Д. М.

число душъ 1225

Лат. 190 есть богослужебна каплиця и дѡмъ лат. СС. Служебниця, жид. 59.

Школа 2-кл., я. выкл. рускій, д. о. гр.-кат. 201. Чит. Просвѣты чл. 84, шпихлѣръ и поз. каса громадскій, склепъ на удѣлахъ, оборотъ рѡчный 14.000 К.

Дотація, город. 3 $\frac{1}{2}$ м., орн. поля 69 м., сѣн. 38 м., дохѡдъ зъ поля 501 К. 46 с., дровъ 12 сѣг., дод. конгр. 798 К. 44 с., зъ того под. 170 К. 70 с., Дѡмъ дер. 1887. Дякъ неисп.

Староство, судъ и ур. под. Золочѣвъ, почта, ст. тел. и зел. Красне, 4 кльм.

31. ЯХТОРѡВЪ. С. П. Ц. св. О. Николая, дер. 1721, кан. в. 1868.

Патронъ: Впр. Митрополитъ обр. гр.-кат.

Парохъ: Юліанъ Зуврицкій, ж.

Въ мат. число душъ 1000

Въ доч. Унѣвъ, Ц. Успенія П. Д. М., мур. 600

Разомъ . . . 1600

Лат. 55, жид. —; Унѣвъ лат. 10, прот. 4, жид. 16.

Школа 1-кл. зъ 2 учителями, я. выкл. рускій, д. о. гр.-кат. 149;
Унѣвъ, шк. 1-кл. зъ 2 учителями, я. выкл. рускій, д. о.
гр.-кат. 140. Чит. Просвѣты чл. 60, склепъ церковный;
Унѣвъ, чит. Просвѣты чл. 50.

Дотація, город. 2 м. 975□ с., орн. поля 84 м. 1539□ с., сѣн.
24 м. 189□ с., пасов. 7 м. 109□ с., лѣса 3 м. 609□ с.,
доходъ зъ поля 507 К. 94 с., дровъ 12 сяг., дод. конгр.
785 К. 22 с., зъ того под. 173 К. 98 с., вольне мливо.
Дѣмъ мур. Дякъ неисп.

Староство Перемышляны, судъ, ур. под. и ст. тел. Гли-
няны, почта Словита, ст. зел. Задворе, 23 кльм.

Примѣтка: Въ Уневѣ бувъ давнѣйше великій монастырь (архи-
мандрія) зъ печатнею, въ котрѣй друковали ся церковнѣи книги. До роз-
вою сеи архимандріи причинили-ся дуже много львѣвскіи епископы
Варлаамъ и Атанасій Шептицкій, котрѣи були довгѣи лѣта унѣвскими
архимандритами. Монастырь скасовано 1790 р.

Унѣвскій деканатъ числить душь 38.205

27. Ходорѣвскій деканатъ.

Деканъ:

Всч. О. Геронъ Кмицикевичъ, поч. сов. Митр. Конс. зъ
вѣдзн. крыл., комисаръ орд. въ справахъ шкѣльныхъ, префектъ
касы дек. вдов.-сир., парохъ въ Фразѣ.

I. Мѣстодеканъ:

Всч. О. Володимиръ Филиповскій, зъ вѣдзн. крыл.,
членъ рогатыской Рады повѣтовой, парохъ въ Бенькѣвцяхъ.

II. Мѣстодеканъ:

Всч. О. Николай Сенишинъ, парохъ въ Берездѣвцяхъ.

Комисаръ орд. въ справахъ сервит.:

Всч. О. Симеонъ Заяць, зъ вѣдзн. крыл., парохъ въ Хо-
дорѣвѣ.

1. БЕНЬКѢВЦѢ. С. П. Ц. св. Арх. Михаила, дер. 1882, кан.
виз. 1878.

Патронъ: Леонтина гр. Старжиньска.

Парохъ: Володимиръ Филиповскій, ж., я. в.

Число душъ 665
Лат. 3, жид. 10.

Школа 1-кл., я. выкл. рускій, д. о. гр.-кат. 80. Чит. общ. им. Качковскаго чл. 190., каса позичкова, склепъ церковный. Дотація, город. 3 м., орн. поля 56 м., сѣн. 6 м., дохѣдъ зъ поля 318 К. 4 с., дровъ 16 сѣг., вѣлье мливо, дод. конгр. 971К. 78 с., зъ того под. 108 К. 30 с., Дѣмъ мур. 1890. Дякъ неисп.

Староство, судъ и ур. под. Рогатынь, почта Пѣдкамѣнь коло Рогатына, ст. тел. Псары, ст. зел. Дегова, 4 кльм.

2. БЕРЕЗДѢВЦѢ. М. П. Ц. Рождества Хр., муруе ся, кан. виз. 1878.

Патронъ: Фундація Станислава гр. Скарбка.

Парохъ: Николай Сенишинъ, ж., я. в.

Въ мат. число душъ 785

Въ доч. Малехѣвъ, Ц. Покрова П. Д. Ф. 650

» » Гранки — Куты 505

Разомъ . . . 1940

Лат. 1020 естъ костель и парохія зъ 2 священниками, жид. 880; Малехѣвъ лат. 30, жид. 17.

Школа 5-кл. зъ 8 учителями, я. выкл. польскій, д. о. гр.-кат. 155; Малехѣвъ шк. 1-кл., я. выкл. рускій, д. о. гр.-кат. 115; Гранки-Куты шк. 2-кл., я. выкл. польскій, д. о. гр.-кат. 70. Парохъ удѣляе въ Берездѣвцяхъ и на Гранкахъ тыжнево 18 годинъ религіи, заступаючи сталого катехита. Поз. касы громадскій въ Берездѣвцяхъ и въ Малехѣвъ.

Дотація, город. 2 м., орн. поля 41½ м., сѣн. 11½ м., дохѣдъ зъ поля 258 К. 80 с., за выкупъ млива и пас. ⅔ 105 К. 6 с., дровъ 13½ сѣг., дод. конгр. 881 К. 88 с., зъ того под. 88 К. Дѣмъ мур. Дякъ неисп.

Староство Бѣбрка, судъ и ур. под. Ходорѣвъ, почта въ мѣсци, ст. тел. Роздѣль, ст. зел. Бориничѣ, 7 кльм.

Примѣтка: Численнѣйшій вѣдпусты вѣдбувають ся на св. Ап. Петра и Павла и на Воздвиженіе Ч. Креста.

3. БОРИНИЧѢ С. П. Ц. Преображенія Госп., 1868, кан. в. 1878.

Патронъ: Марія гр. Мыцельска.

Парохъ: Стефанъ Донаровичѣ, ж.

Въ мат. число душъ 852

Въ доч. Дроговичѣ, Ц. св. Тройцы 462

Разомъ . . . 1314

Лат. 26, жид. 24; Дроговичѣ лат. 8, жид. 4.

Школа 2-кл., я. выкл. рускій, д. о. гр.-кат. 131; Дроговичѣ шк. 1-кл., я. выкл. рускій, д. о. гр.-кат. 78. Кѣтко rolnicze чл.

41 и склепъ Кѳлка rolnicz-ого, шпихлѣръ и позичк. каса громадскій; Дрогов. поз. каса громадска.

Дотація, город. 2 м., орн. поля 69 м. 1359□ с., сѣн. 9 м. 1378□ с., лѣса 2 м., доходъ зъ поля 405 К. 52 с., дод. конгр. 962 К. 90 с., зъ того под. 138 К. 10 с., вѣльне мливо. Дѳмъ мур. 1848. Дякъ неисп.

Староство Бѳбрка, судъ и ур. под. Ходорѣвъ, почта, ст. тел. и зел. вѣ мѣсци.

Примѣтка: Вѣ Бориничахъ вѣ лѣску естъ богослужебна каплица Рождества П. Д. Б., збудована 1863 р. надъ »зазулиною керничкою«, вѣ котрой суть вѳдпусы на Вознесеніе Хр., на Рожд. св. Іоана Кр., св. Ап. Петра и Павла, Преображеніе Госп. на Успеніе и на Рождество П. Д. М.

4. ВАСЮЧИНЪ. С. П. Ц. Покрова П. Д. Б. мур. 1868, кан. виз. 1878.

Патронъ: Юліанъ Тустановскій.

Парохъ: Юліанъ Бачинскій, ж.

Вѣ мат. число душъ 1218

Вѣ доч. Воскресенцѣ, Ц. Воскресенія Хр. 742

Разомъ 1960

Жид. 17; Воскрес. лат. 40, жид. 9.

Школа 1-кл. я. выкл. рускій, д. о. гр.-кат. 172; Воскресенцѣ, шк. 1-кл. я. выкл. рускій, д. о. гр.-кат. 100. Читальня Просвѣты чл. 46, склепъ церковный; Воскресенцѣ чит. Просвѣты чл. 40, склепъ читальняный, шпихлѣръ и поз. каса громадскій.

Дотація, город. 6 м., орн. поля 127 м. 1013□ с., сѣн. 44 м. 373□ с., доходъ зъ поля 926 К. 96 с., дод. конгр. 598 К. 66 с., зъ того под. 315 К. 62 с. Дѳмъ мур. 1888. Дякъ неисп.

Староство, судъ и ур. под. Рогатынъ, почта Книгиничѣ, ст. тел. и зел. Псары, 4 клѣм.

5. ГОЛДОВИЧЪ. С. П. Ц. Рождества П. Д. Б., дер., кан. виз. 1878.

Патронъ: Парохъ зъ Ходорова обр. лат.

Парохъ: Богданъ Домбчевскій, ж.

Вѣ мат. число душъ 265

Вѣ доч. Лучаны, Ц. Покрова П. Д. М. 271

» » Юшкѳвцѣ, Ц. св. Іоана Богослова 406

Разомъ 942

Лат. 5, жид. 12; Лучаны лат. 12, жид. 60; Юшкѳвцѣ лат. 4, жидѳвъ нема.

Школа 1-кл. я. выкл. рускій, д. о. гр.-кат. 63; Лучаны, зимою учитъ дякъ за заплатою вѳдѣ громадянъ, д. о. гр.-кат. 50; Юшкѳвцѣ, шк. 1-кл. я. выкл. рускій, д. о. гр.-кат. 80. Вѣ Юшкѳвцяхъ, поз. каса громадска, склепъ Кѳлка rolnicz-ого.

Дотація, город. — м., орн. поля 63 м. 1515□ с., сѣн. 3 м. 1559□ с., доходъ зъ поля — К. — с., дод. конгр. 664 К. 96 с., зъ

того под. 147 К. 84 с., пасовиско вспѣлье зъ громадою.
Дѣмъ лѣпянка. Дякъ неисп.

Староство Бѣбрка, судъ и ур. под. Ходорѣвъ, почта, ст. тел. и зел. Бориничѣ, 15 клѣм.

6. ДОЛИНЯНЫ. С. П. Ц. Успенія П. Д. Б., муров. 1882, кан. виз. 1878.

Патронъ: Вильгельмина гр. Рѣй.

Парохъ: Григорій Воеводка, ж.

Число душъ 1339

Лат. 39, жид. 68.

Школа 1-кл. зъ 2 учителями, я. выкл. рускій, д. о. гр.-кат. 239.

Чит. Просвѣты чл. 40, поз. каса громадска.

Дотація, город. 7 м., орн. поля 73 м., сѣн. 12 м. 480□ с., лѣса

2 м. 662□ с., доходъ зъ поля 506 К. 42 с., дод. конгр.

901 К. 24 с., зъ того под. 172 К. 46 с. Дѣмъ мур. 1898.

Дякъ неисп.

Староство, судъ и ур. под. Рогатынъ, почта, ст. тел. и зел. Псары, 3½ клѣм.

7. ДУЛИБЫ С. П. Ц. св. Арх. Михаила, дер., кан. виз. 1878.

Патронъ: Ядвига гр. Русоцка.

Парохъ: Зенонъ Гутковскій, ж.

Число душъ 1000

Лат. 13, жид. 37.

Школа 1-кл., я. выкл. рускій, д. о. гр.-кат. 132. Чит. Просвѣты

чл. 29, шпихлѣръ и поз. каса громадскій.

Дотація, город. 1 м., орн. поля 76 м., сѣн. 13 м., доходъ зъ поля

562 К. 40 с., дод. конгр. 720 К. 14 с., зъ того под. 191 К.

50 с., за выкупно проскурного 126 К. 9 с., пасовиско

вспѣлье зъ громадою. Дѣмъ мур. Дякъ неисп.

Староство Бѣбрка, судъ и урядъ под. Ходорѣвъ, почта и ст. тел. Стрѣлиска, ст. зел. Ходорѣвъ або Псары, 7 клѣм.

8. ЗАГОРЕЧКО С. П. Ц. Рождества П. Д. Б., мур. 1888, кан. виз. 1878.

Патронъ: Казимиръ бар. де Во (Vaux).

Парохъ: Іоанъ Величковскій, ж.

Въ мат. число душъ 640

Въ доч. Добрѣвяны 423

Разомъ 1063

Лат. 164, жид. 28; Добрѣвяны лат. 67, прот. 14, жид. 23.

Школа спѣльна зъ Добрѣвянами 2-кл., я. выкл. рускій, д. о. гр.-кат. 164.

Дотація, город. 1 м. 68□ с., орн. поля 47 м. 1416□ с., сѣн. 6 м.

791□ с., доходъ зъ поля 283 К. 6 с., дровъ 16 сѣг., 9/10 вѣдъ

богослуж. фундаціи 26 К., дод. конгр. 940 К. 32 с., зъ того под. 96 К. 40 с., пасовиско спольне зъ громадою. Дѣмъ мур. 1880. Дякъ неисп.

Староство Бѣбрка, судъ, ур. под., почта, ст. тел. и зел. Ходорѡвъ, 4 клѣм.

9. ЗАЛЕСЦЪ С. П. Ц. св. Арх. Михаила, дер. 1819, к. в. 1878. Патронъ: Кароль Язвинскій.

Парохъ: Іоанъ Винницкій, ж.

Въ мат. число душъ 433

Въ доч. Бородчицѣ, Ц. св. О. Николая 290

» » Жиравѣ, Ц. Восп. чуда св. Арх. Михаила 579

Разомъ 1302

Лат. 31, жид. 5; Бородчицѣ, жид. 6; Жиравѣ лат. 180, есть богослужебна каплиця, жид. 20.

Школа 1-кл. я. выкл. рускій, д. о. гр.-кат. 70; Бородчицѣ, шк. 1-кл., я. выкл. рускій, д. о. гр.-кат. 40; Жиравѣ, шк. 1-кл. я. выкл. рускій, д. о. гр.-кат. 112. Чит. Просвѣты чл. 60, крамниця читальняна.

Дотація, орн. поля 91 м., сѣн. 21 м., дохѡдъ зъ поля —, дод. конгр. 635 К. 74 с., зъ того под. 202 К. 37 с., проск. 64 К., пасов. спольне зъ громадою. Дѣмъ муруе ся. Дякъ испит.

Староство Бѣбрка, судъ, ур. под., почта, ст. тел. и зел. Ходорѡвъ, 7 клѣм.

10. КНИГИНИЧЪ М. П. Ц. Воскресенія Хр., дерев. 1807, кан. виз. 1878.

Патронъ: Володиславъ Тустановскій.

Парохъ: Андрѣй Пеленьскій, членъ рогатыньской Рады пов. ж.

Въ мат. число душъ 994

Въ доч. Загѡре, Ц. Воздвиженія Ч. Креста 672

Разомъ 1666

Лат. 70, жид. 716.

Школа спольна зъ Загѡремъ 2-кл., я. выкл. польскій (по приказу окр. инспектора), д. о. гр.-кат. 202. Чит. Просвѣты, чл. 300 (зъ обохъ громадахъ), позичкова каса читальняна, склепъ читальняный, оборотъ рѣчний 40.000 К.

Дотація, город. 4 м. 473□ с., орн. поля 76 м. 1377□ с., сѣн. 10 м. 998□ с., дохѡдъ зъ поля 290 К. 12 с., дод. конгр. 977 К. 92 с., зъ того под. 132 К. 84 с. Дѣмъ мур. 1882. Дякъ неиспит.

Староство, судъ и ур. под. Рогатынь, почта въ мѣсци, ст. тел. и зел. Псары, 4 клѣм.

Примѣтка: На кладовищи въ Загѡрю есть приватна каплиця богослужебна родини Туркевичѣвъ.

11. ЛЪЩИНЪ С. П. Ц. св. О. Николая, дер. 1696, кан. в. 1878.
Патронъ: Францъ Билиньскій.

Парохъ: Михаилъ Фаціевичъ, поч. сов. Митр. Конс. зъ вѡдзн. крыл., вѡдзначеный цѣс. золотымъ крестомъ заслуги зъ короною, ж., юв.

Въ мат. число душъ 822

Въ доч. Калинѡвка або Нагоринѣ 236, и Орѣшкѡвцѣ 241 477

Разомъ 1299

Лат. 16, жид. 73; Калинѡвка лат. 16, жид. 8; Орѣшкѡвцѣ лат. 66, естъ богослужебна каплиця, жид. 12.

Школа 1-кл., я. выкл. рускій, д. о. гр.-кат. 109; Калинѡвка, шк. 1-кл., я. выкл. рускій, д. о. гр.-кат. 42; Орѣшкѡвцѣ, шк. 1-кл. я. выкл. рускій, д. о. гр.-кат. 40. Шпихлѣръ и поз. каса громадскій.

Дотація, орн. поля 43 м. 604□ с., сѣн. 10 м. 1312□ с., дохѡдъ зъ поля 250 К. 44 с., дровъ 16 сяг., дод. конгр. 949 К. 56 с., зъ того под. 94 К., пасовиско вспѡльне зъ громадою. Дѡмъ лѣпянка 1839. Дякъ испыт.

Староство Бѡбрка, судъ и ур. под. Ходорѡвъ, почта и ст. тел. Стрѣлиса, ст. зел. Бориничѣ 9 клѣм.

12. ЛЯШКИ ГОРѢШНІЙ С. П. Ц. св. Космы и Дамяна., дер., кан. виз. 1878.

Патронъ: Текля Шуйска и Винкентій Кузьневичъ.

Парохъ: Володимиръ Дылинскій, вд.

Въ мат. 714 зъ прил. Ляшки долѣшнй 432 ч. душъ 1146

Лат. 30, жид. 186.

Школа одна для цѣлои парохіи 2-кл., я. выкл. рускій, д. о. гр.-кат. 156.

Дотація, город. 1 м., орн. поля 63 м. 227□ с., сѣн. 4 м. 1540□ с., дохѡдъ зъ поля 294 К. 64 с., дод. конгр. 1025 К. 12 с., зъ того под. 100 К. 32 сот. Дѡмъ мур. 1892. Дякъ неисп.

Староство Бѡбрка, судъ и ур. под. Ходорѡвъ, почта, ст. тел. и зел. Бориничѣ, 3 клѣм.

13. МОЛОДИНЬЧЕ С. П. Ц. св. Муч. Параскевіи, дер., к. в. 1878.

Патронъ: Казимиръ бар. де Во (Vaux).

Парохъ: Левъ Фицаловичъ, ж.

Число душъ 505

Лат. 130, прот. 6, жид. 25.

Школа 1-кл. зъ 2 учителями, я. выкл. рускій, д. о. гр.-кат. 112. Чит. общ. им. Качковского чл. 45.

Дотація, город. 1½ м. орн. поля 46½ м., сѣн. 8½ м., дохѡдъ зъ поля 257 К. 72 с., дод. конгр. 889 К. 54 с., зъ того под. 125 К. Дѡмъ муруе ся. Дякъ неисп.

Староство Бѡбрка, судъ и ур. под. Ходорѡвъ, почта, ст. тел. и зел. Бортники, 3 клѣм.

14. МОЛОТѠВЪ С. П. Ц. Преображенія Госп., дер. 1671, кан. виз. 1878.

Патронъ: Казимиръ бар. де Во (Ваух).

Парохъ: Викторъ Соколовскій, ж.

Въ мат. число душъ 237

Въ прил. Букавина, 594 и ДемидѠвъ 505, ч. д. 1099

Разомъ . . . 1336

Лат. 11, жид. 26; Букавина лат. 1, жид. 52; ДемидѠвъ лат. 28, жид. 12.

Школа 1-кл. зъ 2 учителями, вспѠльна для Букавины и для Демидова, надетатова кляса на Букавинѣ, я. выкл. рускій, д. о. гр.-кат. въ молотѠвскѠй 136, а въ букавиньскѠй школѣ 68. Чит. Просвѣты, склепъ громадскій.

Дотація, город. 3 м. 480□ с., орн. поля 43 м. 134□ с., сѣн. 38 м. 384□ с., неуж. и мокляковъ 2 м. 193□ с., доходъ зъ поля 645 К. 46 с., дод. конгр. 803 К. 72 с., зъ того под. 219 К. 87 с. ДѠмъ мур. 1882. Дякъ неисп.

Староство БѠбрка, судъ и ур. под. ХодорѠвъ, почта, ст. тел. и зел. Бортники, 4 кльм.

Примѣтка: Въ Молотовѣ есть богослужебна каплица св. О. Николая.

15. НОВОСЕЛЬЦЪ С. П. Ц. Рождества Хр., дер. 1777, кан. в. 1878.

Патронъ: Казимиръ бар. де Во (Ваух).

Парохъ: Корнилій Скоморовскій, ж.

Въ мат. число душъ 810

Въ доч. ПѠдлѣски, Ц. Преп. Параскеви 306

Разомъ . . . 1116

Лат. 175, жид. 25; ПѠдлѣски лат. 60, жид. 14.

Школа вспѠльна для ПѠдлѣсокъ 2-кл. зъ 3 учителями, я. выкл. рускій, д. о. гр.-кат. 232. Чит. Просвѣты чл. 73, крамница читальняна.

Дотація, город. $\frac{3}{4}$ м., орн. поля 50 м., сѣн. 10 м., доходъ зъ поля 322 К. 8 с., дод. конгр. 994 К. 24 с., зъ того под. 109 К. 70 с., $\frac{9}{10}$ зъ обл. 24 К., проск. 13 К. 20 сот. ДѠмъ дер. Дякъ испит.

Староство БѠбрка, судъ, ур. под. и почта ХодорѠвъ, ст. тел. и зел. въ мѣсци, 3 кльм.

16. ОСТРѠВЪ С. П. Ц. св. О. Николая, дер., кан. виз. 1878.

Патронъ: Марія гр. Мыцельска.

Парохъ: Володиславъ Юзичиньскій, вд.

Сотрудникъ прив.: Стефанъ Ивасикъ, ж.

Въ мат. число душъ 877

Въ доч. Руда, Ц. Усѣкновенія ч. гл. св. Юанна Крест. 580

Разомъ . . . 1457

Лат. 52, жид. 63; Руда лат. 239, жид. 25.

Школа 2-кл. я. выкл. рускій, д. о. гр.-кат. 166; Руда шк. 1-кл., я. выкл. рускій, д. о. гр.-кат. 105. Поз. каса громадска; Руда чит. Просвѣты чл. 35, поз. каса и склепъ громадскій.

Дотація, город. 2 м. 1347□ с., орн. поля 64 м. 1360□ с., сѣн. 10 м. 439□ с., лѣса 7 м. 714□ с., доходъ зъ поля 497 К. 62 с., дод. конгр. 882 К. 26 с., зъ того под. 169 К. 44 с. Дѣмъ мур. 1840. Дякъ неис.

Староство Бѣбрка, судъ и ур. под. Ходорѣвъ, почта, ст. тел. и зел. Бориничѣ, 7 клѣм.

Примѣтка: Острѣвъ есть одна зъ найстаршихъ осель въ бѣбречинѣ. Въ родиннѣмъ архивѣ гр. Мыцельскихъ въ Бориничахъ переховуе ся рускій актъ староства жидачѣвского зъ 1424 р., котрымъ переведено розмежене границъ мѣжь Островомъ, а Дроговичами.

Въ Острѣвѣ коло мешканя пароха есть богослужебна каплица св. О. Николая, бо парохіяльна церковь вѣддалена 2 клѣм.

17. ОТЫНЕВИЧЪ С. П. Ц. Воздвиженія Ч. Креста, дерев. 1893, кан. виз. 1878.

Патронъ: Францъ Бохеньскій.

Парохъ: Іоанъ Дудиньскій, вд.

Въ мат. число душъ 841

Въ доч. Городище королѣвске, Ц. Покрова П. Д. М. 769

» » Городище центнерске, Ц. св. Арх. Михаила 592

Разомъ 2202

Лат. 54, прот. 5, жид. 50; Город. корол. лат. 14, жид. 38;

Город. центнер. лат. 12, жид. 6.

Школа 2-кл. я. выкл. рускій, д. о. гр.-кат. 128; Городище корол. шк. 1-кл. зъ 2 учителями, я. выкл. рускій, д. о. гр.-кат. 140; Городище центнер., шк. 1-кл. я. выкл. рускій, д. о. гр.-кат. 88. Чит. Просвѣты чл. 14; Городище центнер. поз. каса громадска.

Дотація, город. 2 м. 1030□ с., орн. поля 101 м. 1480□ с., сѣн. 18 м. 404□ с., доходъ зъ поля 941 К. 14 с., право рыболовлѣ въ млинѣвцѣ, дод. конгр. 579 К. 62 с., зъ того под. 306 К. 67 с. Дѣмъ мур. 1860. Дякъ неисп.

Староство Бѣбрка, судъ, ур. под., почта, ст. тел. и зел. Ходорѣвъ, 6 клѣм.

18. ПѢДКАМЪНЬ М. П. Ц. Собора П. Д. Б., мур., кан. в. 1878.

Патронъ: Леонтина гр. Старженьска.

Парохъ: Аполинарій Филиповскій, ж.

Въ мат. число душъ 780

Въ доч. Яглубъ, Ц. Воскресенія Хр. 460

Разомъ 1240

Лат. 620 есть костель и парохія, прот. 10, жидѣвъ 300;

Яглубъ лат. 57, жид. 7.

Школа 2-кл. я. выкл. польскій, д. о. гр.-кат. 100; Яглузь, шк. 1-кл., я. выкл. рускій, д. о. гр.-кат. 44. Поз. каса громад. Дотація, город. 2 м., орного поля 93 м., сѣн. 12 м., дохѳдъ зъ поля 400 К. 40 с., вѳльне мливо, дровъ 26 сяг., дод. конгр. 900 К. 4 с., зъ того под. 136 К. 34 с. Дѳмъ мур. Дякъ не исп.

Староство, судъ, ур. под. и ст. тел. Рогатынь, почта въ мѳсци, ст. зел. Потѳкъ 5 клѳм.

19. ПОДДНѳСТРЯНЫ С. П. Ц. св. Константина и Елены, дер. 1891, кан. виз. 1878.

Патронъ: Кароль Язвинскій.

Завѳдатель: Андрей Одѳжинскій, ж.

Въ мат. число душъ 608

Въ доч. Чарторья, Ц. Воздвиженія Ч. Креста, дер. 502

Разомъ 1110

Лат. 18, жид. 10; Чарторья, лат. 31, жид. 5.

Школа 1-кл. зъ 2 учителями, я. выкл. рускій, д. о. гр.-кат. 121;

Чарторья, шк. 1-кл., я. выкл. рускій, д. о. гр.-кат. 98. Чит.

Просвѳты чл. 32, склепъ громадскій; Чарторья, Читальня

Просвѳты чл. 50.

Дотація, город. 1 м. 70□ с., орн. поля 43 м., сѣн. 3 м. 1250□ с.,

корчѳвъ 7 м. 1191□ с., дохѳдъ зъ поля 445 К. 16 с., дод.

конгр. 920 К. 62 с., зъ того под. 151 К. 58 с. Дѳмъ мур.

1863. Дякъ не исп.

Староство Бѳбрка, судъ, ур. под., почта, ст. тел. и зел. Ходорѳвъ 7 $\frac{1}{2}$ клѳм.

20. ПОМОНЯТА С. П. Ц. св. О. Николая, дер. 1876, кан. в. 1878.

Патронъ: Вильгельмина гр. Рей.

Завѳдатель: Левъ Юрчинскій, ж.

Число душъ 872

Лат. 4, жид. 8.

Школа 1-кл. я. выкл. рускій, д. о. гр.-кат. 99.

Дотація, город. 1 м. 522□ с., орн. поля 53 м., сѣн. 18 м., дохѳдъ

зъ поля 366 К. 42 с., дод. конгр. 973 К. 12 с., зъ того под.

124 К. 80 с. Дѳмъ мур. 1900. Дякъ не исп.

Староство, судъ и ур. под. Рогатынь, почта, стація тел. и зел. Псары, 1 $\frac{1}{2}$ клѳм.

21. ПСАРЫ С. П. Ц. Преображенія Госп., дер., кан. виз. 1878.

Патронъ: Вильгельмина гр. Рей.

Парохъ: Илярій Барусевичъ, зъ вѳдзн. крыл, вд.

Сотрудникъ прив.:

Въ мат. число душъ 957

Въ доч. Дегова, Ц. Торж. Вѳзду І. Хр. въ Єрусалимъ 660

Разомъ 1617

Лат. 150, жид. 16; Дегова лат. 97, жид. 4.

Школа 2-кл. вспомо̀льна зъ Деговою, я. выкл. рускій, д. о. гр.-кат. 256. Чит. Просвѣты чл. 72, склепъ церкви и читальнѣ.

Дотація, город. 12 м. 273□ с., орн. поля 107 м. 144□ с., сѣн. 34 м. 45□ с., дохѣдъ зъ поля 776 К. 94 с., дод. конгр. 630 К. 78 с., зъ того под. 264 К. 56 с. Дѣмъ мур. 1887. Дякъ неисп.

Староство, судъ и ур. под. Рогатынѣ, почта, стація тел. и зел. въ мѣсци.

Примѣтка: Парохъ мешкае въ Деговѣи.

22. РУСЯТИЧЪ С. П. Ц. св. О. Николая, дер. 1872, кан. в. 1878. Патронъ: Казимиръ Романскій.

Парохъ: Емилиянъ Билинскій, ж.

Число душъ 820
Лат. 12, жид. 18.

Школа 2-кл., я. выкл. рускій, д. о. гр.-кат. 184. Чит. Просвѣты чл. 64, шпихлѣръ, поз. каса и склепъ читальнянй.

Дотація, орн. поля 65¹/₂ м., сѣн. 12¹/₄ м., дохѣдъ зъ поля 770 К. 12 с., дод. конгр. 773 К. 12 с., зъ того под. 224 К., пасовиско вспомо̀льне зъ громадою. Дѣмъ лѣпянка 1858. Дякъ неиспыт.

Староство Бѣбрка, судъ, ур. под. и ст. зел. Ходорѣвъ 11 клѣм., почта и ст. тел. Стрѣлиска.

23. СТАНЬКѢВЦЪ С. П. Ц. Воведенія въ храмъ П. Д. М., дер. кан. виз. 1878.

Патронъ: Кароль Язвинскій.

Парохъ: Григорій Стецѣвъ, ж.

Въ мат. число душъ 388

Въ доч. Пѣдгѣрцѣ, Ц. св. О. Николая 237

» » Тужинѣвцѣ 349

Разомъ 974

Лат. 9, жид. 9; Пѣдгѣрцѣ, лат. 44, жид. 4;

Школа 2-кл. вспомо̀льна зъ Тужинѣвцами, я. выкл. рускій, д. о. гр.-кат. 125; Пѣдгѣрцѣ, шк. 1-кл. я. выкл. польскій, д. о. гр.-кат. 45.

Дотація, город. 4 м., орн. поля 34 м. 321□ с., сѣн. 12 м. 1163 □ с., дохѣдъ зъ поля 435 К. 67 с., дод. конгр. 937 К. 65 сот., зъ того под. 140 К. 12 с., проск. 14 К. 40 с. Дѣмъ мур. Дякъ неисп.

Староство Бѣбрка, судъ и ур. под. Ходорѣвъ, почта Бездѣвцѣ, ст. тел. и зел. Бориничѣ, 9 клѣм.

24. СУГРѢВЪ С. П. Ц. Воздвиженія Ч. Креста, дер. 1899, кан. виз. 1878.

Патронъ: Казимиръ бар. де Во (Ваух).

Парохъ: Андрей Ольшь, зъ вѣдзн. крыл, ж.	
Въ мат. число душъ	905
Въ доч. Вербиця, Ц. св. Арх. Михаила	615
Разомъ	1520

Лат. 80, жид. 15; Вербиця лат. 8, жид. 30.

Школа 1-кл. зъ 2 учителями, я. выкл. рускій, д. о. гр.-кат. 122; Вербиця шк. 1-кл. я. выкл. рускій, д. о. гр.-кат. 102. Чит. Просвѣты чл. 20, поз. каса и склепъ читальнянй; Вербиця, чит. Просвѣты чл. 25, поз. каса и склепъ читальнянй.
Дотація, город. 5 м. 417□ с., орн. поля 76 м. 9□ с., сѣн. 15 м. 283□ с., дохѣдъ зъ поля 716 К. 26 с., дод. конгр. 762 К. 84 с., зъ того под. 245 К. 30 с. Дѣмъ мур. 1888. Дякъ не исп.
Староство Бѣбрка, судъ, ур. под., почта, ст. тел. и зел.
Ходорѣвъ, 5 клѣм.

25. ФРАГА С. П. Ц. Перенесеня мощей св. О. Николая, дерев. 1732, кан. виз. 1878. Вѣдпусть въ храмовый празникъ.

Патронъ: Леонтина гр. Старженьска.

Парохъ: Геронъ Кмицикевичъ, ж., я. в.

Въ мат. число душъ	621
------------------------------	-----

Въ доч. Пѣдбѣре, Ц. св. Муч. Параскевіи	301
---	-----

Разомъ	922
------------------	-----

Лат. 87, естъ монастырь оо. Бернардинѣвъ зъ костеломъ, жид. 20; Пѣдбѣре лат. 41, жид. 22.

Школа 1-кл. вспѣльна зъ Пѣдбѣремъ, я. выкл. рускій, д. о. гр.-кат. 132. Читальня братска, поз. касы громадска и »Власна помѣчь«, склепъ братскій; Пѣдбѣре поз. каса громадска.

Дотація, город. 1 м. 307□ с., орн. поля 95 м. 1068□ с., сѣн. 12 м. 1478□ с., пас. 6 м. 1240□ с., неуж. 222□ с., дохѣдъ зъ поля 487 К. 56 с., дровъ 16 сѣг., дод. конгр. 867 К. 86 с., зъ того под. 165 К. 96 с. Дѣмъ мур. 1898. Дякъ не исп.

Староство, судъ и ур. под. Рогатынъ, почта Пѣдкамѣнь коло Рогатына, ст. тел. Стрѣлиска новй, ст. зел. Псары, 9 клѣм.

Примѣтка: Фрага се давна оселя, а давнѣйше мала бути передмѣстемъ мѣста Пѣдкаменя и звати ся Прага.

26. ХОДОРѢВЪ М. П. Ц. св. Космы и Дамяна, дер. 1798, кан. виз. 1878.

Патронъ: Казимиръ бар. де Во (Vaux).

Парохъ: Симеонъ Заяць, ж., я. в.

Въ мат. число душъ	1026
------------------------------	------

Въ доч. Волчатичѣ 375, Садки и Колесова, 110	485
--	-----

Разомъ	1511
------------------	------

Лат. 794, костель и парохія, прот. 20, жид. 2200.

Школа 5-кл. зъ 9-ма учителями, я. выкл. польскій, д. о. гр.-кат. 195, (парохъ удѣляе религіи 10 годинъ тыжнево); Волча-

тичѣ, шк. 1-кл., я. выкл. рускій, д. о. гр.-кат. 67. Читальня
мае 33 чл.

Дотація, город. 1 м. 1578□ с., орн. поля 22 м. 383□ с., сѣн.
19 м. 1039□ с., дохѳдъ зъ поля 242 К. 18 с., дод. конгр.
1175 К. 92 с., зъ того под. 82 К. 46 с., $\frac{1}{10}$ вѳдѣ облигаци
57 К. 42 с., проск. 24 К. 94 с. Дѳмъ мур. 1874. Дякъ неисп.

Староство Бѳбрка, судъ, ур. под., почта, ст. тел. и зел.
въ мѣсци.

27. ЧЕРЧЕ С. П. Ц. св. Василя Вел. дер. 1897, кан. виз. 1878.

Патронъ: Цециля Тустановска.

Парохъ: Іоанъ Созанскій, ж.

Число душъ 1546

Лат. 6, прот. 1, жид. 9.

Школа 1-кл., я. выкл. рускій, д. о. гр.-кат. 270. Чит. Просвѣты
чл. 180, поз. каса громадска, склепъ церковный.

Дотація, город. 8 м. 793□ с., орн. поля 86 м., сѣн. 8 м., дохѳдъ
зъ поля 423 К. 94 с., дровъ 14 сяг., дод. конгр. 875 К.
6 с., зъ того под. 144 К. 36 с. Дѳмъ лѣпянка. Дякъ неисп.

Староство, судъ, ур. под., почта, ст. тел. и зел. Рoga-
тынъ, 4 клъм.

Примѣтка: Пѳсля мѣсцевого переказу недалеко вѳдѣ селя бувъ
въ давнину василянскій монастырь зъ церквою, а сама назва Черче
промовляе въ хосенъ того переданя.

28. ЯВЧЕ С. П. Ц. Св. ВМ. Димитрія, дер. 1896, кан. виз. 1878.

Патронъ: Едмундъ Радванъ Володковичъ и израилить.

Парохъ: Теодоръ Ковальскій, ж.

Число душъ 950

Лат. 35, жид. 18.

Школа 1-кл. я. выкл. рускій, д. о. гр.-кат. 127. Чит. Просвѣты
чл. 80, поз. каса громадска, склепъ братскій.

Дотація, городъ 2 м. 747□ с., орн. поля 65 м. 827□ с., сѣн.
13 м. 313□ с., дохѳдъ зъ поля 365 К. 86 с., дод. конгр.
992 К. 48 с., зъ того под. 125 К. Дѳмъ лѣпянка 1871.
Дякъ неисп.

Староство, судъ, ур. под. и ст. тел. Рогатынъ, почта
Книгиничѣ, ст. зел. Псары, 8 клъм.

Ходорѳвскій деканатъ числить душъ 35.334

28. Холоѣвскій деканатъ.

Деканъ:

Всч. О. Іоанъ Сохацкій, поч. сов. Митр. Конс. зъ вѣдзн. крыл., комисарь орд. въ справахъ шкѣльныхъ, членъ ц. к. Рады шкѣльной окр. и Рады повѣтовой въ Камѣнцѣ струмиловѣй, вѣдзначеный лицар. крестомъ ордену Францъ Іосифа I., парохъ въ Стояновѣ.

Мѣстодеканъ и комисарь орд. для справъ сервитут:

Всч. О. Михаилъ Кордуба, зъ вѣдзн. крыл., парохъ въ Сушинѣ.

1. **БАРЫЛѠВЪ** С. П. Ц. св. Симеона Столпника, дер. 1888, кан. виз. 1892 кард. Сильвестромъ Сембратовичомъ.
 Патронъ: Альбертъ и Фелиция Авлхъ.
 Парохъ: Емилянъ Тарнавскій, зъ вѣдзн. крыл., ж.
 Въ мат. зъ присѣл. Выгода 28, ч. душъ 870
 Лат. 30, жид. 50; Выгода лат. 8, жид. 30.
 Школа 1-кл., я. выкл. рускій, д. о. гр. кат. 98. Чит. Просвѣты, шпихлѣръ громадскій.
 Дотація, город. 1 м., орн. поля 50 м., сѣн. 20 м., дохѣдъ зъ поля 491 К. 36 сот., дровъ 20 сѣг., дод. конгр. 813 К. 94 сот., зъ того под. 200 К. Дѣмъ дер. 1862. Дѣкъ неисп.
 Староство Броды, судъ и ур. под. Лопатынъ, почта Увинь, ст. тел. Николаѣвъ, ст. зел. Заболотцѣ 30 кльм.
 Примѣтка. На кладбищи есть богослужебна каплица Воскресенія Христоваго.

2. **ВЫТКѠВЪ НОВЫЙ** М. П. Ц. Вознесенія Христова, дер. 1740, кан. виз. 1892.
 Патронъ: Цецилия гр. Баденъ.
 Парохъ: Теофиль Корчинскій, ж.
 Въ мат. число душъ 829
 Въ доч. Выткѣвъ старый, Ц. Преображенія Госп., 423
 и присѣл. Оборѣтовъ 165, а Феликсѣвка 37 625
 Разомъ 1454
 Лат. 223 есть костель и парохія пѣдъ управою ОО. Мисіонарѣвъ, прот. 20, жид. 1066; Виткѣвъ старый лат. 84, прот. 6, жид. 33; Оборѣтовъ лат. 32, жид. 8; Феликсѣвка лат. 58, прот. 10, жид. 7.
 Школа 4-кл. зъ 5. учителями, я. выкл. польскій, д. о. гр. кат. 191, и краева школа промыслова шевска; Выткѣвъ стар., шк. 1-кл., я. выкл. рускій, д. о. гр. кат. 79; Оборѣтовъ шк. 1-кл. незорганізована, я. выкл. рускій, д. о. гр. кат. 38.

Чит. общ. им. Качковского чл. 65, двѣ позич. касы громадскій; Выткѣвъ ст. чит. Просвѣты чл. 40, шпихлѣръ и поз. каса громадскій.

Дотація, город. 910□ с., орн. поля 17 м. 646□ с., сѣн. 23 м., неуж. 8 м. 832□ с., доходъ зъ поля 199 К., дровъ 32 сѣг., 6 кѣпъ дубовыхъ колѣвъ и 18 фѣръ хворосту, дод. конгр. 1001 К. 58 с., зъ того под. 67 К. 92 с. Дѣмъ мур. 1890. Дякъ неисп.

Староство Камѣнка струмилови, судъ, ур. под. и ст. тел. Радехѣвъ, почта въ мѣсци, ст. зел. Кристинопѣль, 24 клѣм.

Примѣтка. Парохъ мешкае въ прилученѣй Выткѣвъ старый. Метрики зачинать ся въ матернѣй зъ 1683, а въ дочернѣй зъ 1705 р.

3. **ДМИТРѢВЪ** С. П. Ц. Воздвиженія Ч. Креста, мур. 1787, кан. виз. 1892.

Патронъ: Его Величество Цѣсарь.

Парохъ: Іоанъ Боднаръ, зъ вѣдзн. крыл., ж.

Число душъ 1703
Лат. 118, прот. 7, жид. 140.

Школа 2-кл. зъ 3 учителями, я. выкл. рускій, д. о. гр. кат. 264. Чит. Просвѣты чл. 50, шпихлѣръ и поз. каса громадскій, 2 христіанскій склепы на удѣлахъ.

Дотація, город. 1 м. 471□ с., орн. поля 37 м. 687□ с., сѣн. 37 м. 653□ с., пасов. 7 м. 170□ с., доходъ зъ поля 307 К. 46 с., дровъ 21¹/₃ сѣг., вѣлье мливо, дод. конгр. 918 К. 47 с., зъ того под. 126 К. 15 сот. Дѣмъ дер. лихій. Дякъ неиспыт.

Староство Камѣнка струмилова, судъ, ур. под., почта и ст. тел. Радехѣвъ, ст. зел. Красне 42 клѣм.

4. **ЗАВИДЧЕ** С. П. Ц. св. Арх. Михаила, дер. 1868, к. в. 1892.

Патронъ: Тадей Карневскій.

Парохъ: Павелъ Чмола, ж.

Число душъ 803
Лат. 50, прот. 2, жид. 26.

Школа 1-кл., я. выкл. рускій, д. о. гр. кат. 90. Чит. Просвѣты, шпихлѣръ и поз. каса громадскій.

Дотація, город. 3 м. 1339□ с., орн. поля 33 м. 288□ с., сѣн. 5 м. 444□ с., доходъ зъ поля 145 К. 74 с., вѣлье пасовиско на 15 штукъ худобы на обшарѣ двѣрскѣмъ, дровъ 20 сѣг., дод. конгр. 986 К. 92 сот., зъ того под. 53 Кор. 46 с. Дѣмъ дер. 1898. Дякъ неисп.

Староство Броды, судъ и ур. под. Лопатынь, почта и ст. тел. Щуровичѣ, ст. зел. Заболотцѣ, 30 клѣм.

5. **КРИВЕ** С. П. Ц. Рождества П. Д. Б., мур. 1760, к. в. 1892.

Патронъ: Фелиція Шумлянська.

Парохъ: Исидоръ Свистунъ, ж.
 Число душъ 930
 Лат. 154, прот. 6, жид. 86.
 Школа 2-кл., я. выкл. рускій, д. о. гр. кат. 126. Поз. каса громадска, склепъ церковный.
 Дотація, город. 642□ с., орн. поля 43 м. 308□ с., сѣн. 4 м. 532□ с., доходъ зъ поля 195 К. 90 с., дровъ 4 сяг., дод. конгр. 1083 К. 54 с., зъ того под. 65 К. 58 с., пасовиско вспольне зъ громадою. Дѣмъ дер. 1865. Дякъ неисп.
 Староство Камѣнка струмилова, судъ, ур. под., почта и ст. тел. Радеховъ, ст. зел. Красне, 45 кльм.

6. **КУЛИКОВЪ** С. П. Ц. св. Троицы, дер. 1897, к. в. 1892.

Патронъ: Станиславъ гр. Баденъ.
 Парохъ: Емилянъ Тарнавскій, ж.
 Въ мат. число душъ 526
 Въ доч. Руденко ляцке, Ц. св. Арх. Михаила 213

Разомъ 739

Лат. 6, жид. 7; Руденко ляцке, лат. 19, прот. 9, жид. 21.
 Школа 1-кл., я. выкл. рускій, д. о. гр. кат. 61. Поз. каса, громадска, громадскій шпихлѣрѣ въ обохъ селахъ,
 Дотація, город. 1 м., орн. поля 70 м., сѣн. 12¹/₃ м., пас. 20 м., доходъ зъ поля 332 К. 90 сот., дровъ 26 сяг., дод. конгр. 919 К. 10 с., зъ того под. 113 К. 38 сот. Дѣмъ дер. 1869. Дякъ неисп.

Староство Камѣнка струмилова, судъ, ур. под. и ст. тел. Радеховъ, почта Синьковъ коло Радехова, ст. зел. Заболотцѣ, 30 кльм.

7. **КУСТИНЪ** С. П. Ц. Покрова П. Д. Б. дер. 1750, к. в. 1892.

Патронъ: спадкоємцѣ Стефана Казимира Млодецкого.
 Парохъ: Онуфрій Курбасъ, поч. сов. Митр. Конс. зъ вѣдзн. крыл., вд.
 Въ мат. 720, зъ прил. Руденко руске 199, ч. д. 919
 Въ доч. Батыѣвъ, Ц. Рождества П. Д. Б., дер., и прис.
 Дубовица 442

Разомъ 1361

Лат. 40; Руденко р. лат. 36, Батыѣвъ лат. 30.
 Школа 1-кл., я. выкл. рускій, д. о. гр. кат. 85; Батыѣвъ, шк. 1-кл., я. выкл. рускій, д. о. гр. кат. 57. Чит. общ. им. Качковского чл. 34, шпихлѣрѣ громадскій; въ Батыѣвъ чит. общ. им. Качков. чл. 30, шпихлѣрѣ громадскій.
 Дотація, город. 2 м. 1081□ с., орн. поля 63 м. 622□ с., сѣн. 18 м. 1162□ с., пасов. 7 м. 533□ с., лѣса 3 м. 1051□ с., доходъ зъ поля 277 К. 84 с., дровъ 11 сяг., на знаряды господарскій, на обгороду и на направу будинковъ мате-

ріяль зъ двѣрскогo лѣса, дод. конгр. 989 К. 60 с., зъ того под. 94 К. 58 с., пасовиско вспѣльне зъ громадою. Дѣмъ дер. 1872. Дякъ неисп.

Старoство Броды, судъ, ур. под., почта и ст. тел. Лопатынъ, ст. зел. Заболотцѣ, 30 кльм.

8. ЛЯШКѠВЪ С. П. Ц. Рожд. П. Д. М., дер. 1895, к. в. 1892. Патронъ: спадкоємцѣ Стефана Казимира Млодецкого.

Парохъ: Михаилъ Громадка, ж.

Въ мат. зъ присѣл. Новоставцѣ ч. душъ 1176

Въ доч. Грицовой, Ц. св. Симеона Столп. дер. и Пѣд-монастырокъ 682

Разомъ 1858

Лат. 15, жид. 23; Грицoвая и Монаст. лат. 115, жид. 23.

Школа 1-кл. вспѣльна зъ Новоставцями, я. выкл. рускій, д. о. гр. кат. 137; Грицoвая, шк. 1-кл., я. выкл. рускій, д. о. гр. кат. 65. Чит. общ. им. Качковского чл. 86, шпихлѣръ и поз. каса громад.; Новоставцѣ и Грицoвая шпих. громад.

Дотация, орн. поля 108 м., сѣн. 36 м., пасов. 16 м., доходъ зъ поля 577 К. 70 с., дровъ 19 сѣг., и матеріаль на знаряды господарскій, дод. конгр. 810 К. 68 с., зъ того под. 122 К. 86 с. Дѣмъ дер. 1894. Дякъ неисп.

Старoство Броды, судъ, ур. под., ст. тел. и почта Лопатынъ, ст. зел. Заболотцѣ, 28 кльм.

9. ЛОПАТЫНЪ М. П. Ц. Успенія П. Д. Б., дер. кан. виз. 1892.

Патронъ: спадкоємцѣ Стефана Казимира Млодецкого.

Парохъ: Лука Войтовичъ, зъ вѣдзн. крыл., ж.

Въ мат. зъ присѣл. Вирки ч. душъ 1610

Лат. 1141 есть костель и парохія зъ 3 священниками, жид. 420.

Школа 4-кл., я. выкл. польскій, д. о. гр. кат. 180 (парохъ удѣляе науку религіи 9 год. тыжнево). Шпихлѣръ громадскій.

Дотация, город. 2 м., орн. поля 60 м., сѣн. 24 м., пас. 8 м., доходъ зъ поля 295 К. 4 с., дровъ 19 сѣг., матеріаль на знаряды господарскій, на обгороду и на направу будинкѣвъ зъ двѣрскогo лѣса, дод. конгр. 902 К. 74 с., зъ того под. 96 К. 56 с. Дѣмъ муруе ся. Дякъ испыт.

Старoство Броды, судъ, ур. под., почта и ст. тел. въ мѣсци, ст. зел. Заболотцѣ, 22 кльм.

10. НЕСТАНИЧЪ С. П. Ц. Рождества П. Д. Б., дер., к. в. 1892.

Патронъ: Титъ Корытинскій.

Парохъ: Александръ Даниловичъ, ж.

Въ мат. зъ присѣл. Залѣсе 80, Грабина 60, Киѣ 45 и Терезія число душъ 960

Лат. 50, а въ присѣлкахъ лат. 100, прот. 8, жид. 100, въ присѣл. 15.

Школа 1-кл. зъ 2 учителями, я. выкл., рускій д. о. гр. кат. 172. Чит. общ. им. Качковского чл. 42, шпихлѣрь и склепъ громадскій.

Дотація, город. 1 м., орн. поля 27 м. 775□ с., сѣн. 25 м. 1013□ с., дохѡдъ зъ поля 284 К. 76 сот., дровъ 18 сяг., выпась на 15 шт. худобы въ лѣсахъ двѡрскихъ, дод конгр. 1021 К. 10 сот., зъ того под. 96 К. 96 сот. Дѡмъ дер. 1863. Дякъ неиспытованый.

Староство Камѣнка струмилова, судъ ур. под. Радехѡвъ почта и ст. тел. Холофвъ, ст. зел. Красне, 48 клѣм.

11. НИКОЛАФВЪ С. П. Ц. св. Муч. Параскевіи, дер. 1873, кан. виз. 1892.

Властитель: израилить.

Парохъ: Іоанъ Карановичъ, ж.

Въ мат. 1230 зъ присѣл. Адамѡвка 218, ч. душъ 1448

Въ доч. Стирковецъ 313

Разомъ 1761

Лат. 101, прот. 40, жид. 124; Адамѡвка, лат. 5, жид. 5; Стирковецъ лат. 19, жид. 16.

Школа 2-кл. я. выкл. рускій, д. о. гр. кат. 249; въ Адамѡвцѣ и Стирковци школы незорганизованый, удержуваный громадою зъ рускимъ языкомъ выкладовымъ; наука вѡдбувае ся тѡлько въ зимѣ. Чит. Просвѣты чл. 32, шпихлѣрь громадскій, поз каса »Правда«.

Дотація, город. 3 м., орн. поля 57 м., сѣн. 27 м., пасов. 3 м., дохѡдъ зъ поля 578 К. 23 с., дровъ 18 сяг., дод конгр. 752 К. 70 с., зъ того под. 196 К. 92 сот. Дѡмъ дер. 1899. Дякъ неисп.

Староство Броды, судъ и ур. под. Лопатынъ, почта и ст. тел. Николафвъ коло Бродѡвъ, ст. зел. Броды, 42 клѣм.

12. ОГЛЯДѡВЪ С. П. Ц. св. Арх. Михаила, дер. 1802. к. в. 1892. Патронъ: Ванда гр. Замойска.

Парохъ: Іоанъ Стоцкій, зъ вѡдзн. крыл., ж.

Въ мат. число душъ 1400

» доч. Монастырокъ, Ц. Преп. мат. Параскевіи 360

Разомъ 1760

Лат. 20, жид. 18; Монастырокъ лат. 8, жид. 10.

Школа 2-кл., я. выкл. рускій, д. о. гр. кат. 189; Монастырокъ, шк. 1-кл., я. выкл. рускій, д. о. гр. кат. 80. Шпихлѣрь и склепъ громадскій.

Дотація, город. 1 м., орного поля 104 м. 1036□ с., сѣн. 46 м. 1402□ с., дохѡдъ зъ поля 702 К. 60 с., пасовиско на 25

штукъ товару зъ двѣрскою худобою, дровъ 29 сяг., дод. конгр. 773 К. 48 с., зъ того под. 239 К. 62 с. Дѣмъ дер. 1873. Дякъ неискп.

Староство Камѣнка струмилова, судъ и ур. под. Радехѣвъ, почта и ст. тел. въ мѣсци, ст. зел. Красне, 52 клѣм.

Примѣтка. На кладовищи въ Огледѣвъ есть церковця Успенія Пр. Д Маріи зъ чудотворною иконою Матери Божои, котра прославилася въ часахъ нападѣвъ татарскихъ. Чотыри разы до року вѣдбувае ся ту торжественне Богослужене.

13. ОПУЦКО С. П. Ц. св. Параскеви, дер., кан. виз. 1892.

Патронъ: Ядвига Краевска.

Парохъ: Діонизій Свистунъ, ж.

Въ мат. зъ прис. Гута шклянна, ч. душъ 728

Лат. разомъ зъ Гутою 115, прот. 8, жид. 24.

Школа 1-кл., я. выкл. рускій, д. о. гр. кат. 127. Шпихлѣръ и поз. каса гром.

Дотація, орн. поля 37 м. 278□ с., сѣн. 59 м. 610□ с., дохѣдъ зъ поля 394 К. 15 с., пасовиско на обшарѣ двѣрскѣмъ на 25 штукъ худобы, дровъ 27 сяг., дод. конгр. 708 К. 4 с., зъ того под. 134 К. 18 сот. Дѣмъ дер. Дякъ неискп. мешкае въ дякѣвцѣ. Хоръ.

Староство Камѣнка струмилова, судъ и ур. под. Радехѣвъ, почта и ст. тел. Огледѣвъ, ст. зел. Красне 30 клѣм.

14. ПАВЛѢВЪ С. П. Ц. св. Ап. Петра и Павла, дер. 1868, кан. виз. 1892.

Патронъ: Романъ Уейскій.

Парохъ: Матей Поповичъ, ж.

Въ мат. число душъ 845

» доч. Станинъ, Ц. Воскресенія Хр. 272

Разомъ 1117

Лат. 403 есть богослужевна каплица, жид. 17; Станинъ лат. 65, прот. 114, жид. 22.

Школа 2-кл., я. выкл. рускій, д. о. гр. кат. 118; Станинъ шк. 1-кл., я. выкл. рускій, д. о. гр. кат. 43. Чит. мае 35 чл., шпихлѣръ и поз. каса громадскій, склепъ читальняный; Станинъ, чит. Просвѣты.

Дотація, город. 3 м., орн. поля 65¹/₂ м., сѣн. 20 м., пас. 6 м., дохѣдъ зъ поля 385 К. 21 сот., дровъ 15 сяг., дод. конгр. 943 К. 10 с., зъ того под. 132 К. 32 с. Дѣмъ дер. 1873. Дякъ неискп.

Староство Камѣнка струмилова, судъ и ур. под. Радехѣвъ, почта и ст. тел. Холофвъ, ст. зел. Красне, 52 клѣм.

15. ПЕРАТЫНЪ С. П. Ц. св. ВМ. Георгія, дер. 1879, к. в. 1892.

Патронъ: Станиславъ гр. Бадень.

Парохъ: Михаилъ Свистунъ, зъ вѣдзн. крыл., декор. медалемъ заслуги, ж.

Въ мат. число душъ 657

Въ доч. Тетевчицѣ, Ц. Вознесенія Хр. 736 и Сабинѡвка 48 784

Разомъ . . . 1441

Лат. 67, прот. 64, жид. 30; Тетевчицѣ лат. 169, прот. 10, жид. 25; Сабинѡвка лат. 4, прот. 52, жид. 5.

Школа 1-кл., я. выкл. рускій, д. о. гр. кат. 157; Тетевчицѣ, шк. 1-кл., я. выкл. рускій, д. о. гр. кат. 124. Чит. общ. им. Качковского. чл. 27; шпихлѣрѣ и поз. касы громадскій въ Ператинѣ и Тетевчицяхъ.

Дотація, город. 2 м. 359□ с., орн. поля 58 м. 1205□ с., сѣн. 41 м. 115□ с., пасов. 5 м. 1438□ с., доходъ зъ поля 328 К. 34 с., дровъ 26 сяг., 12 фѣръ хворосту и 4 фѣры колѡвъ дод. конгр. 932 К. 46 с., зъ того под. 106 К. 97 с., проск. 6 К. 40 сот., пасовиско спѡльне зъ громадою. Дѡмъ дер. Дякъ неисп.

Староство Камѣнка струмилова, судъ, ур. под., почта и ст. тел. Радехѡвъ, ст. зел. Красне 37 кльм.

16. ПОЛОВЕ С. П. Ц. Сошествія св. Духа, дер. 1727, к. в. 1892

Патронъ: Цецилія гр. Баденъ.

Парохъ: Лаврентій Діяковскій, ж.

Въ мат. число душъ 539

Въ доч. Вулька сушиньска, Ц. св. Арх. Михаила 129

Разомъ . . . 668

Лат. 47, прот. 15, жид. 10; Вулька суш., лат. 87, прот. 82, жид. 19.

Школа 2-кл. вѣспѡльна зъ Вулькою, я. выкл. рускій, д. о. гр.-кат. 120. Читальня мае 30 чл., шпихлѣрѣ и поз. касы громадскій въ обохъ селахъ.

Дотація, город. $3\frac{3}{4}$ м., орн. поля $63\frac{1}{2}$ м., сѣн. $8\frac{1}{4}$ м., доходъ зъ поля 330 К. 62 с., дровъ 24 сяг., на обгороду 12 фѣръ хворосту и 4 копы колѡвъ, дод. конгр. 971 К. 12 с., зъ того под. 112 К. 64 с., пасовиско вѣспѡльне зъ громадою. Дѡмъ дер. 1895. Дякъ неисп.

Староство Камѣнка стрѣмилова, судъ, ур. под., почта и ст. тел. Радехѡвъ, ст. зел. Красне, 60 кльм.

17. РАДЕХѡВЪ М. П. Ц. св. О. Николая, 1711, кан. виз. 1892.

Патронъ: Станиславъ гр. Баденъ.

Парохъ: Изидоръ Давидовичъ, членъ каменец. Рады повѣт. вд.

Въ мат. зъ прил. Юсифѡвъ, ч. душъ 1583

Лат. 677 есть костель и парохія зъ 2 священниками, прот. 51, жид. 1742

Школы 6-кл. муж. и 5-кл. жѣн., я. выкл. польскій, д. о. гр. кат.

293, (парохъ удѣляет науки религіи 12 годинъ тыжнево).
Чит. Просвѣты чл. 162, шпихлѣръ читальняный.

Дотація, город. 1 м. 194□ с., орн. поля 74 м. 730□ с., сѣн. 2 м. 1416□ с., пасов. 27 м. 665□ с., дохѣдъ зъ поля 261 К. 74 сот., дровъ 26 сят., на обгороду 4 копы колѣвъ и 12 фѣръ хворосту, дод. конгр. 1238 К. 4 сот., зъ того под. 89 К. 14 с. Дѣмъ мур. 1800. Дякъ неиспыт.

Староство Камѣнка струмилова, судъ, ур. под., почта и ст. тел. въ мѣсци, ст. зел. Красне-Бускъ, 48 клѣм.

18. СЕРЕДОПѢЛЬЦЪ С. П. Ц. Зачатія П. Д. Б., дер. 1801 кан. виз. 1892.

Патронъ: МАРІА Стецка.

Парохъ: Димитрій Іосифовичъ, ж.

Въ мат. число душъ 675

Въ доч. Мукане, Ц. Воведенія въ храмъ П. Д. Б. дер. 486

Разомъ 1161

Лат. 120 есть костель, жид. 18; Мукане лат. 104, жид. 35.

Школа 1-кл., я. выкл. рускій, д. о. гр. кат. 102; Мукане, шк.

1-кл., я. выкл. рускій, д. о. гр. кат. 49. Чит. Просвѣты

чл. 64, шпихлѣръ и поз. касы громадскій въ обохъ селахъ,

а въ Муканю чит. Просвѣты чл. 37 и склепъ христіянскій.

Дотація, город. 2 м. 1265□ с., орн. поля 40 м. 730□ с., сѣн.

23 м. 285□ с., пасов. 5 м. 217□ с., дохѣдъ зъ поля 217 К.

70 с., дод. конгр. 1091 К. 68 с., зъ того под. 76 К. 3 с.,

пасовиско вспѣльне зъ громадою. Дѣмъ мур. 1882. Дякъ

неиспыт.

Староство Камѣнка струмилова, судъ, ур. под., почта и ст. тел. Радехѣвъ, ст. зел. Красне, 45 клѣм.

19. СИНЬКѢВЪ С. П. Ц. Покрова П. Д. Б., дер. 1894, к. в. 1892.

Патронъ: Володимиръ Василевскій.

Парохъ: Іоанъ Мартинюкъ-Лотоцкій, ж.

Въ мат. зъ присѣл. Дуброва 72, ч. душъ 487

Въ доч. Волиця барылова, Ц. Рождества П. Д. Б. зъ присѣл.

Корчѣвка 133 и Зелене 109 581

Разомъ 1068

Лат. 106 (77+29 въ Дубровѣ); прот. 5, жид. 38, (31+7

въ Дубровѣ); Волиця бар. лат. 63 (16+22 въ Корчѣвѣ

а 25 въ Зелен.) жид. 35 (30+5 въ Зеленѣмъ)

Школа 1-кл., я. выкл. рускій, д. о. гр. кат. 70; Волиця бары-

лова, шк. 1-кл., я. выкл. рускій, д. о. гр. кат. 73. Шпи-

хлѣръ и поз. каса громадскій; Волиця бар. чит. Просвѣты,

шпихлѣръ и поз. каса громадскій, склепъ христіянскій.

Дотація, город. 1 м. 988□ с., орн. поля 40 м. 1241□ с., сѣн.

58 м. 1531□ с., дохѣдъ зъ поля 224 К. 44 с., дровъ 24 сят.,

вольне мливо, дод. конгр. 990 К. 6 сот., зъ того под. 93 К. 24 с., воѣдъ капит. $\frac{9}{10}$ 22 К. 70 с., пасов. вспольне зъ громадою. Дѣмъ дер. Дякъ испыт.

Примѣтка. Въ Синьковѣ бувъ монастырь оо. Василянъ до 1754 р.

20. СМОРЖѢВЪ С. П. Ц. Вознесенія Хр. дер. 1882, к. в. 1892.

Властитель: израилить.

Парохъ: Франць Громадка, ж.

Число душъ 970

Лат. 84, прот. 42, жид. 70.

Школа 1-кл., я. выкл. рускій, д. о. гр. кат. 175. Чит. общ. им. Качковского чл. 102, шпихлѣрь и поз. каса громадскій, склепъ братскій.

Дотація, город. 2 м., орн. поля $48\frac{1}{2}$ м., сѣн. $26\frac{1}{2}$ м., дохѣдъ зъ поля 372 К. 86 с., дровъ 15 сѣг., дод. конгр. 943 К. 60 с., зъ того под. 126 К. 96 сот. Дѣмъ дер. 1871. Дякъ неиспыт.

Староство Броды, судъ и ур. под. Лопатынь, почта и ст. тел. Щуровичѣ, ст. зел. Броды, 36 кльм.

21. СТОЯНѢВЪ М. П. Ц. св. Муч. Параскевіи, дер. 1850, кан. виз. 1892.

Властитель: израилить.

Парохъ: Іоанъ Сохацкій, ж, я. в.

Въ мат. зъ доч. Ц. св. Прор. Іліи (мур. 1899) на Передмѣстю, зъ нѣмецкою кольонією Романѣвка, и присѣл. Черковатичѣ ч. душъ 1875

Лат. 321 естъ костель и парохія, прот. 33, жид. 726; Романѣвка лат. 39.

Школа 4-кл. зъ 6 учителями, я. выкл. рускій, д. о. гр. кат. 297 (на 460 ученикѣвъ), д. о. гр. кат. въ шкѣльнѣмъ вѣцѣ 330; парохъ удѣляе науки религіи 16 годинъ тыжнево. Чит. Просвѣты чл. 60, шпихлѣрь и поз. каса громадскій.

Дотація, город. 1025 \square с., орн. поля 107 м. 575 \square с., сѣн. 98 м., лѣса 70., дохѣдъ зъ поля 881 К. 12 с., дровъ 36 сѣг., дод. конгр. 716 К. 74 с., зъ того под. 268 К. 40 с. Дѣмъ дер. Дякъ неисп.

Староство Камѣнка струмилова, судъ и ур. под. Радехѣвъ, почта и ст. тел. въ мѣсци, ст. зел. Сокаль, 30 кльм.

22. СТРЕМѢЛЬЧЕ М. П. Ц. св. О Николая, дер. 1884, к. в. 1892.

Патронъ: Софія зъ Ожаровскихъ гр. Олизарь.

Парохъ: Лука Пытликъ, ж.

Число душъ 871

Лат. 49, жид. 123.

Школа 1-кл., я. выкл. рускій, д. о. гр. кат. 113. Чит. общ. им.

Качковского чл. 26, шпихлѣрь и поз. каса громадскій.

Дотація, город. 2 м., орн. поля 71 м., сѣн. 9 м., доходъ зъ поля 352 К. 60 с., за опаль и за пасовиско $\frac{9}{10}$ 51 К. 60 сот., дод. конгр. 935 К. 48 с., зъ того под. 106 К., пасовиско вспольне зъ громадою. Дѣмъ дер. 1878. Дякъ испыт.

Старосто Броды, судъ и ур. под. Лопатынь, почта и ст. тел. Щуровичѣ, ст. зел. Броды, 33 $\frac{1}{2}$ клѣм.

23. СУШНО С. П. Ц. св. Симеона Столпника, дер. 1738, кан. виз. 1892.

Патронъ: Володиславъ гр. Баворовскій.

Парохъ: Михаилъ Кордуба, ж, я. в.

Сотрудникъ прив. Петро Гарухъ, ж.

Въ мат. зъ прил. Тоболовъ, 167, Забава 123 и Гайнрихсдорфъ, число душъ 1182

Въ доч. Ордѡвъ, Ц. св. Ев. Луки, дер. 410

Разомъ . . . 1592

Лат. 248, прот. 105, жид. 34; лат. въ прилуч. 69, (въ Тоболовъ 18 Забавѣ 42; въ Гайрихсдорфѣ 9), прот. 132 есть збѡръ въ Гайнрихсдорфѣ, жид. 40; Ордѡвъ лат. 81, жид. 39.

Школа 2-кл., я. выкл. рускій, д. о. гр. кат. 159; Забава шк. 1-кл. я. выкл. рускій, д. о. гр. кат. 26; Ордѡвъ шк. 1-кл. я. кыкл. рускій, д. о. гр. кат. 85. Чит. Просвѣты чл. 64, шпихлѣрь и поз. каса громадскій; Ордѡвъ чит. Просвѣты чл. 38, шпихлѣрь и поз. каса громадскій.

Дотація, город. 1 м. 1515□ с., орн. поля 102 м., сѣн. 15 м. 755□ с., пасов. 9 $\frac{1}{2}$ м., доходъ зъ поля 491 К. 96 сот., дровъ 21 $\frac{1}{3}$ сяг., дод. конгр. 854 К. 4 сот., зъ того под. 167 К. 52 с. Дѣмъ дер. 1859. Дякъ испыт.

Староство Камѣнка струмилова, судъ и ур. под. Радехѡвъ, почта Виткѡвъ новый, ст. тел. Стояндѡвъ, ст. зел. Сокаль, 26 клѣм.

24. УВИНЬ С. П. Ц. св. Космы и Дамяна, дер. 1884, к. в. 1892. Властитель: израилить.

Парохъ: Юанъ Завадовскій, ж.

Число душъ 728

Лат. 20, жид. 38.

Школа 1-кл., я. выкл. рускій, д. о. гр. кат. 87. Шпихлѣрь и поз. каса громадскій.

Дотація, город. 1 м. 814□ с., орн. поля 41 м., сѣн. 29 м., лѣса 11 $\frac{1}{2}$ м., доходъ зъ поля 291 К. 14 с., дод. конгр. 998 К. 56 сот., зъ того под. 107 К. 2 сот., пасовиско вспольне зъ громадою. Дѣмъ дер. 1853. Дякъ неисп.

Староство и ст. зел. Броды, 40 клѣм., судъ и ур. под. Лопатынь, почта въ мѣсци, ст. тел. Николаѣвъ коло Бродѡвъ.

25. ХМЪЛЬНО С. П. Ц. св. О. Николая, дер. 1890, к. в. 1892.
 Патронъ: спадкоємцѣ Стефана Казимира Млодецкого.
 Парохъ: Савинъ Яцковскій, зъ вѣдзн. крыл., ж.
 Въ мат. число душъ 836
 Въ доч. Немилѡвъ, Ц. Воскресенія Хр. 770
 Разомъ 1606

Лат. 51, жид. 20; Немилѡвъ лат. 15, жид. 40.

Школа 1-кл., я. выкл. рускій, д. о. гр. кат. 104; Немилѡвъ, шк. 1-кл., я. выкл. рускій, д. о. гр. кат. 126. Шпихлѣрѣ и поз. касы громадскій въ обохъ селахъ.

Дотація, город. 3 м. 1441□ с., орн. поля 111 м. 794□ сяг., сѣн. 63 м. 1207□ с., пас. 1303□ с., дохѡдъ зъ поля 417 Кор. 2 с., дровъ 14 сяг. и матеріяль на знаряды господарскій, дод. конгр. 850 К. 74 с., зъ того под. 151 К. 64 с. Дѡмъ дер. 1869. Дякъ неисп.

Староство Броды, судъ, ур. под., почта и ст. тел. Лопатынь, ст. зел. Заболотцѣ, 39 кльм.

Примѣтка. Пѡсля мѣсцевого, нѣчимъ не доказаного переказу по погромѣ пѡдъ Берестечкомъ козаки розбрили ся по лѣсахъ, а опѡсля заложили оселю, котру назвали Хмѣльно, на споминъ про гетмана Богдана Хмельницкого.

26. ХОЛОФВЪ М. П. Ц. Покрова П. Д. Б. дер. 1724, к. в. 1892.
 Патронъ: Цецилія гр. Бадень.

Парохъ: Стефанъ Петрушевичъ, ж.

Въ мат. зъ доч. Ц. Рождества П. Д. Б. на передмѣстю Старики число душъ 2778

Лат. 157, прот. 16, жид. 1007.

Школа 4-кл., я. выкл. польскій, д. о. гр. кат. 187, а на передм. Бабичѣ шк. 2-кл., я. выкл. рускій, д. о. гр. кат. 232. Чит. на передмѣстю Бабичѣ мае 150 чл., шпихлѣрѣ и поз. каса громадскій.

Дотація, город. 1 м. 1261□ с., орн. поля 46 м. 1440 с., сѣн. 34 м. 597□ с., дохѡдъ зъ поля 368 К. 64 сот., дровъ 30 сяг., 6 кѡпъ дубовыхъ колѡвъ и 16 фѣрѣ хворосту на обгороду, дод. конгр. 1058 К. 68 сот., зъ того под. 125 К. 52 сот., пасов. вспѡльне зъ громадою. Дѡмъ дер. 1872. Дякъ испыт.

Староство Камѣнка струмилова, судъ и ур. под. Радехѡвъ, почта и ст. тел. въ мѣсци, ст. зел. Красне, 39 кльм.

27. ЩУРОВИЧЪ М. П. Ц. Воздвиженія Ч. Креста, дер. 1886, кан. виз. 1892.

Патронъ: спадкоємцѣ Стефана Казимира Млодецкого.

Парохъ: Михаилъ Левицкій, ж.

Въ мат. 680, зъ доч. Грималѡвка 590, Романѡвка 54, ч. д. 1324

Лат. 520 есть костель и парохія, жид. 480; Грималѡвка лат. 120, жид. 40; Романѡвка лат. 182.

Школа 1-кл. зъ 2 учителями, я. выкл. польскій, д. о. гр. кат. 120; Грималѡвка шк. 1-кл., я. выкл. рускій, д. о. гр. кат. 95. Шпихлѣрь громадскій, каса Райфайзена.

Дотація, орн. поля 16 $\frac{1}{2}$ м., сѣн. 17 $\frac{1}{2}$ м., дохѡдъ зъ поля 92 К., дровъ 76 мет. куб., матеріяль на знаряды господарскій, дод. конгр. 1007 К. 36 с., зъ того под. 35 К. 60 с., пасовиско вспѡльне зъ громадою. Дѡмъ дер. 1885. Дякъ неиск.

Староство Броды, судъ и ур. под. Лопатынь, почта и ст. тел. въ мѣсци, ст. зел. Броды, 25 клѣм.

Холоѣвскій деканатъ числить душь 35.319

29. Щирецкій деканатъ.

Деканъ.

Всч. О. Максимлянь Струминскій, зъ вѡдзн. крыл., комисаръ орд. въ справахъ шкѡльныхъ, парохъ въ Ставчанахъ.

Мѣстодеканъ.

Всч. О. Іоанъ Стрѣльбицкій, парохъ въ Наваріи.

1. БРОДКИ С. П. Ц. Непор. Зачатія св. Анны, мур. 1859, кан. виз. 1896. кард. Сильвестромъ Сембратовичомъ.

Патронъ: Гертруда Торосевичъ.

Парохъ: Иполитъ Погорецкій, ж.

Въ мат. число душь 800

Въ доч. Лубяна, Ц. св. Арх. Михаила, мур. 500

» Глуховець, Ц. Покрова П. Д. Б. на присѣл. Суха

Долина 400

Разомъ . . . 1700

Лат. 15, прот. 2, жид. 3; Лубяна, лат. 4, жид. 1; Глуховець лат. 50, жид. 1.

Школа 2-кл., я. выкл. рускій, д. о. гр. кат. 150; Лубяна, шк. 1-кл., я. выкл. рускій, д. о. гр. кат. 120; Глуховець, шк. 1-кл., я. выкл. рускій, д. о. гр. кат. 80. Читальня заснѣ-тила ся, поз. каса громадска.

Дотація, орн. поля 134 м., сѣн. 18 м., дохѡдъ зъ поля 441 К. 6 с., вѡльне мливо, $\frac{1}{10}$ 120 К., дровъ 18 сяг., дод. конгр. 661 К. 12 с., зъ того под. 170 К. Дѡмъ мур. Дякъ неиск.

Староство Львѡвъ, судъ и ур. под. Щирецъ, почта въ мѣсци, ст. тел. и зел. Николаѣвъ, 11 клѣм.

2. ВОЛКОВЪ С. П. Ц. Воведенія въ Храмъ П. Д. Б., дер. кан. виз. 1896.

Патронъ: Конвентъ лат. Монахинь Св. Венедикта у Львовѣ.
 Парохъ: Теодозій Кинасевичъ, ж.

Въ мат. число душъ	252
Въ доч. Кугаѣвъ, Ц. Богоявленія Господня	429
» Загоре и Милятичѣ	313
Разомъ	994

Лат. 426 есть костель и парохія, жид. —; Кугаѣвъ лат. 191, жид. —; Загоре лат. 196, жид. —; Милятичѣ, лат. 515, жид. —.

Дотація, орн. поля 99 м., сѣн. 27 м., лѣса 6 м., доходъ зъ поля 476 К. 98 с., дровъ 17 сяг., за выкуплене вольне мливо и право рыболовлѣ 54 К. 32 с., $\frac{1}{10}$ вѣдъ легатѣвъ 40 К., дод. конгр. 798 К. 76 с. зъ того под. 162 К. 36 с.

Староство, судъ Львовѣ, ур. под. Винники, почта Толщѣвъ, ст. тел. Львовѣ, и зел. Давидѣвъ 8 клѣм.

3. ГУМЕНЕЦЪ С. П. Ц. Богоявленія Госп., дер. 1741, к. в. 1896.

Патронъ: Константинъ бар. Бруницкій.
 Парохъ: Богданъ Еліяшевскій, вд.

Число душъ	766
Лат. 20, прот. 12, жид. 18.	

Школа 1-кл., я. выкл. рускій, д. о. гр. кат. 120. Чит. Просвѣты чл. 45, склепъ церковный.

Дотація, город. 3 м., орн. поля 28 м., сѣн. 4 м., доходъ зъ поля 390 К. 44 сот., проскур. 17 кѣрцѣвъ жита, дровъ 10 сяг., дод. конгр. 792 К. 26 с., зъ того под. 132 К. 94 с. Дѣмъ мур, 1861. Дякъ неиск.

Староство Львовѣ, судъ, ур. под., почта, ст. тел. и зел. Щирецъ, 4 клѣм.

4. ДМИТРЕ С. П. Ц. св. Вм. Димитрія, мур., кан. виз. 1896.

Патронъ: Константинъ бар. Бруницкій.
 Парохъ: Димитрій Романовскій, ж.

Число душъ	1300
Лат. 6, жид. 18.	

Школа 2-кл., я. выкл. рускій, д. о. гр. кат. кат. 126. Чит. Просвѣты чл. 60, поз. каса громадска.

Дотація, город. 3 м. 320□ с., орн. поля 70 м. 222□ с., сѣн. 7 м. 471□ с., неуж. 1 м. 68□ с., доходъ зъ поля 633 К. 60 с., дровъ 10 сяг., дод. конгр. 733 К. 65 с., зъ того под. 215 К. 75 с. Дѣмъ лѣпянка. Дякъ неиск.

Староство Львовѣ, судъ, ур. под., почта, ст. тел. и зел. Щирецъ, 4 клѣм.

5. ДОБРЯНЫ С. П. Ц. Рождества Хр. мур. кан. виз. 1896.

Патронъ: Давидъ Абрагамовичъ.

Парохъ: Яковъ Пѣдлѣсецкій, вд.

Въ мат. число душъ 810

Въ доч. Попеляны, Ц. Воздвиженія Ч. Креста 560

Разомъ 1370

Лат. 3, прот. 20, жид. 7; Попел. лат. 2, прот. 5, жид. 8.
Школа 1-кл., я. выкл. рускій, д. о. гр. кат. 120; Попел. шк. 1-кл.,
я. выкл. рускій, д. о. гр. кат. 86. Шпихлѣръ гром.; Попел.
поз. каса громадска.

Дотація, город. 2 м., орн. поля 88 м. 1332□ с., сѣн. 12 м. 410□ с.,
доходъ зъ поля 852, К. 2 куб. метр. хворосту на плоты
и 1 копа колѣвъ, дровъ 18 сяг., проскурне, дод. конгр.
628 К. 92 сот., зъ того под. 290 Кор. 67 сот. Дѣль мур.
Дякъ неисп.

Староство Львѣвъ, судъ, ур. под., почта, ст. тел. и зел.
Щирецъ. 7 кльм.

6. ЖИРАВКА С. П. Ц. св. Арх. Михаила, дер. 1770, к. в. 1896.

Патронъ: провизоры мѣсцевои церкви.

Парохъ: Миронъ Гуглевичъ, ж.

Въ мат. зъ доч. Кротошинъ, ч. д. 980

Лат. 12, жид. —; Кротошинъ лат. 859 есть костель и
экспонов. сотрудникъ Доминиканинъ, жид. 44.

Школа 2-кл., я. выкл. рускій, д. о. гр. кат. 160.

Дотація, орн. поля 41 м., сѣн. 21 м., доходъ зъ поля 347 Кор.
62 с., дровъ 18 сяг., дод. конгр. 937 К. 36 с., зъ того под.
128 К. Дѣль мур. 1819. Дякъ неисп.

Староство Львѣвъ, судъ и ур. под. Винники, почта
Толцѣвъ, ст. тел. и зел. Сихѣвъ, 10 кльм.

7. КРАСѢВЪ С. П. Ц. Преп. М. Параскевіи, дер. 1895, кан. виз. 1896.

Патронъ: Давидъ Абрагамовичъ.

Завѣдатель: Евстахій Радкевичъ, ж.

Въ мат. число душъ 519

Въ доч. Раковецъ, Ц. Покрова П. Д. М. 341

» Новосѣлка Ц. Положенія Ризы П. Д. М. и кольонія

Райхенбахъ, 12 ч. душъ 149

Разомъ 1009

Лат. 47, прот. 83, жид. 4; Раковецъ лат. 225 есть костель
и парохъ, прот. 5, жид. 26; Новосѣлка лат. 80, прот. 19,
жид. 6; Райхенбахъ, лат. 5, прот. 161, жид. 10.

Школа 1-кл., я. выкл. рускій, д. о. гр. кат. 84; Раковецъ шк.
2-кл., вспѣльна зъ Новосѣлкою, я. выкл. польскій, д. о.
гр. кат. 98. Райхенбахъ шк. вѣроисп. зъ нѣмецкимъ язы-

комъ выкладовымъ. Поз. касы громадскій у всѣхъ селахъ. Дотація, город. 1540□ с., орн. поля 70 м. 1048□ с., сѣн. 12 м. 392□ с., пас. 7 м. 243□ с., неуж. 213□ с., доходъ зъ поля 301 К. 40 с., дровъ 18 сѣг., вольне мливо, проск. 28 Кор. 36 с., дод. конгр. 973 К. 56 сот., зъ того под. 102 Кор. 62 с., пасов. вспольне зъ гром. Дѣмъ дер. 1876. Дякъ неисп.

Староство Львѣвъ, судъ, ур. под., ст. тел. и зел. Щирецъ 14 кльм., почта Бродки.

Примѣтка. Въ Новосѣлцѣ вѣдбувають ся вѣдпусты на Положеніе чест. Ризы пресв. Богородицѣ во Влахернѣ, 2/7 и въ день семохъ муч. Маккавеѣвъ. 1/8.

8. МИЛОШОВИЧЪ С. П. Ц. Стрѣтенія Госп. м. 1867. к. в. 1896.

Патронъ: Станиславъ Залевскій.

Парохъ: Емиліянъ Зарицкій, ж.

Въ мат. ч. душъ зъ прис. Винява, Береги, Пѣдсадки, . . . 700

Въ доч. Семенѡвка 240

Разомъ . . . 940

Школа 1-кл., я. выкл. рускій, д. о. гр. кат. 110. Чит. общ. им. Качковского чл. 75.

Дотація, город. 1 м. 517□ с., орн. поля 24 м., сѣн. 6 м., доходъ зъ поля 160 К., дровъ 12 сѣг., дод. конгр. 985 К. 10 сот., зъ того под. 54 К. 50 с., мешне 34 К. 32 с., пасовиско вспольне зъ громадою. Дѣмъ мур. 1891. Дякъ неисп.

Староство Львѣвъ, судъ, ур. под., почта и ст. тел. Щирецъ, ст. зел. Пустомиты, 5 кльм.

9. МѢСТКИ С. П. Ц. св. О. Николая, мур. кан. виз. 1896.

Властитель израилить.

Парохъ: Михаилъ Хоминъ, зъ вѣдзн. крыл., вѣд.

Сотрудникъ прив. Иполить Хоминъ, ж.

Въ мат. число душъ 586

Въ доч. Полянка, Ц. Введенія въ храмъ П. Д. Б. 556

Разомъ . . . 1142

Дотація, город. — орн. поля 66 м., сѣн. 8 м., доходъ зъ поля — К. — с., дод. конгр. 939 К. 68 с., зъ того под. 140 К.

Староство Львѣвъ, судъ и ур. под. Щирецъ, почта Наварія, ст. тел. и зел. Глинна-Наварія.

10. НАВАРІЯ М. П. Ц. Сѡшествія св. Духа мур. 1872, к. в. 1896.

Патронъ: Христіянъ и Єлисавета Штауферъ, Яковъ и Марія Губинъ (менон.).

Парохъ: Іоанъ Стрѣльбицкій, ж, я. в.

Въ мат. число душъ 48

Въ доч. Глинна 266, Волиця 53, Нагоряны 186, Малечковичѣ 142, Годовиця 151, 798

Разомъ . . . 846

Лат. 375 есть костель и парохія, прот. 20, жид. 625; Глинна лат. 424, жид. 28; Волиця лат. 189, жид. 15; Нагоряны лат. 146, жид. 10; Малечков. лат. 311, жид. 8; Годовиця лат. 479 есть костель и парохія, жид. 15.

Школа 2-кл., д. о. гр. кат. 7; Глинна шк. 1-кл., д. о. гр. кат. 25; Мелечков. шк. 1-кл. д. о. гр. кат. 58; Годовиця шк. 2-кл. д. о. гр. кат. 33, а у всѣхъ тыхъ школахъ я. выкл. польскій.

Дотація, город. $\frac{1}{4}$ м., орн. поля $56\frac{3}{4}$ м., сѣн. 4 м., дохѡдъ зъ поля 392 К. 18 с., опалу $9\frac{1}{2}$ сѣг., дод. конгр. 1026 Кор. 8 с., зъ того под. 99 К. 50 с., Дѡмъ дер. Дякъ неисп.

Староство Львѡвъ, судъ и ур. под. Щирецъ, почта въ мѣсци, ст. тел. и зел. Глинна-Наварія, 3 кльм.

11. ОБРОШИНЪ С. П. Ц. св. Димитрія, дер. кан. виз. 1896.

Патронъ: Впр. львѡвскій Архіепископъ обр. лат.

Парохъ: Николай Левицкій, ж.

Въ мат. число душъ 902

Въ доч. Бартатѡвъ, Ц. св. Василия В. и Басѣвка 144 . . . 639

Разомъ . . . 1541

Лат. 200 есть костель и парохія, жид. 9; Бартатѡвъ лат. 100, прот. 6, жид. 12; Басѣвка лат. 346.

Школа 2-кл., я. выкл. польскій, д. о. гр. кат. 170 (на 220); Бартатѡвъ, шк. 1-кл., я. выкл. рускій, д. о. гр. кат. 60; Басѣвка шк. 1-кл., я. выкл. польскій, д. о. гр. кат. 20.

Дотація, орн. поля 81 м. 796□ с., сѣн. 20 м. 1258□ с., дохѡдъ зъ поля 544 К. 56 с., дод. конгр. 756 К. 28 сот., зъ того под. 186 К. 29 с., дровъ 15 сѣг., на направу будинкѡвъ 11 дубѡвъ и 5 фѣръ прутя, пасовиско вспѡльне зъ громадою. Дѡмъ мур. Дякъ неисп.

Староство, судъ и ур. под. Городокъ, почта Бартатѡвъ ст. тел. Глинна, ст. зел. Басѣвка, 1 кльм.

12. ПОЛЯНА С. П. Ц. св. Іоанна Златоустого, мур. 1810, кан. виз. 1896.

Патронъ: Гертруда Торосевичъ.

Парохъ: Іоанъ Залескій, вд.

Въ мат. зъ присѣл. Мѣдяки 22 и Гута щирецка 10, ч. д. 737

Лат. въ мат. 44, въ Мѣдякахъ 25, въ Гутѣ щир. 200, жид. 35.

Школа 1-кл., я. выкл. рускій, д. о. гр. кат. 100; Гута щир. шк. 1-кл., я. выкл. польскій.

Дотація, город. 1 м., орн. поля 35 м., сѣн. 10 м., лѣса 9 м., пас. 3 м., дохѡдъ зъ поля 162 Кор. 12 с., дровъ 18 сѣг. тверд., проск. 7 кѡрцѣвъ збѡжа, за выкупъ млива 8 К., дод. конгр. 1037 К. 88 с., зъ того под. 50 К. Дѡмъ мур. 1870, Дякъ неиспыт.

Староство Львѡвъ, судъ и ур. под. Щирецъ, почта Бродки, ст. тел. и зел. Николаѣвъ, 11 клъм.

13. ПОРШНА С. П. Ц. Покрова П. Д. Б., мур. 1802, к. в. 1896.
 Патронъ: Юліянь князь Пузина.
 Парохъ: Николай Олексѣй, ж.

Въ мат. число душъ	915
Въ доч. Пѡдсадки	273
Разомъ	1188

Лат. 33, жид. 18; Пѡдсадки лат. 62.

Школа 2-кл. вспѡльна зъ Пѡдсадками, я. выкл. рускій, д. о. гр. кат. 180.

Дотация, город. 1 $\frac{1}{2}$ м., орн. поля 27 м., сѣн. 6 м., неуж. 4 м., дохѡдъ зъ поля 134 К. 4 с., дровъ 14 сяг., проск. 96 К., дод. конгр. 1092 К. 64 с., зъ того под. 45 К. 64 с., ласовиско вспѡльне зъ громадою. Дѡмъ мур. Дякъ неисп.

Староство Львѡвъ, судъ и ур. под. Щирецъ, почта Наварія, ст. тел. и зел. Глинна-Наварія, 14 клъм.

14. ПУСТОМИТЫ С. П. Ц. св. О. Николая, дер. 1813, к. в. 1896.
 Патронъ: Банкъ гипотечный у Львовѡ.
 Парохъ: Володимиръ Стернюкъ, ж.

Въ мат. число душъ	485
Въ доч. Лѣсневичѣ, Ц. св. Симеона Столп.	765
Разомъ	1250

Лат. 310, жид. —; Лѣсневичѣ, лат. 124.

Школа 2-кл., я. выкл. рускій, д. о. гр. кат. 100; Лѣсневичѣ шк. 2-кл., я. выкл. рускій, д. о. гр. кат. 190. Чит. Просвѣты чл. 60, поз. каса и склепъ громадскій; Лѣсневичѣ поз. каса громадска, склепъ церковный.

Дотация, город. 1053□ с., орн. поля 73 м. 716□ с., сѣн. 15 м. 661□ с., пасов. 6 м. 1318□ с., дохѡдъ зъ поля — К. — с., дровъ 12 $\frac{1}{2}$ сяг., дод. конгр. 756 К. 92 сот., зъ того под. 189 К. 92 с. Дѡмъ дер. Дякъ испит.

Староство Львѡвъ, судъ и ур. под. Щирецъ, почта Наварія, ст. тел. Глинна, ст. зел. въ мѣсци.

15. СИХѠВЪ С. П. Ц. св. Тройцы, дер. кан. виз. 1896.
 Патронъ: Львѡвска Рада мѣйска.
 Завѣдатель: Дангиль Роздольскій, ж.

Въ мат. зъ доч. Зубря, Козельники и Пасѣки зубрицкій число душъ	260
---	-----

Лат. 395; Зубря лат. 1063 есть костель и парохія; Козельники лат. 510; Пасѣки зубрицкій лат. 248, жид. въ цѣлѡй пар. 65.

Школа 1-кл., я. выкл. польскій, д. о. гр. кат. 42. Поз. каса гром.

Дотація, город. 1483□ с., орн. поля 18 м. 133□ с., сѣн. 17 м. 835□ с., доходъ зъ поля 183 К. 42 с., дод. конгр. 1104 К. 66 с., зъ того под. 45 К. 98 с. Дѣмъ дер. Дякъ неисп.

Староство, судъ и ур. под. Львѡвъ, почта, ст. тел. и зел. въ мѣсци.

16. СОЛОНКА С. П. Ц. Рождества П. Д. М., дер. 1798, к. в. 1896. Патронъ: Юліанъ кн. Пузина.

Парохъ: Людвикъ Пѡдгородецкій, вд.

Число душъ зъ прил. Сокѡльники 17, 1002

Лат. 111, прот. 1, жид. 19; Сокѡльники, лат. 2608 естъ костель и парохія, жид. 30.

Школа 2-кл., я. выкл. рускій, д. о. гр. кат. 146; Сокѡльники шк. 4-кл., я. выкл. польскій, д. о. гр. кат. 2.

Дотація, город. 1 м. 1223□ с., орн. поля 25 м. 818□ с., сѣн. 3 м. 1007□ с., доходъ зъ поля 207 К. 20 с., дровъ 18 сѣг., дод. конгр. 979 К. 4 с., зъ того под. 70 К. 56 с., проск. 10 К. 92 с., пасовиско вспѡльне зъ громадою. Дѣмъ лѣ-пянка. Дякъ неисп.

Староство, судъ, ур. под., почта, ст. тел. и зел. Львѡвъ, 10 клѣм.

17. СОРОКИ С. П. Ц. св. Космы и Даміана, м. 1806, к. в. 1896. Патронъ: Константинъ бар. Бруницкій.

Парохъ: Леонтій Любѣнецкій, зъ водзн. крыл., вд.

Въ мат. число душъ 363

Въ доч. Яструбкѡвъ 510

» Никонковичѣ, Ц. св. Арх. Михаила 494

Разомъ 1367

Лат. 11, жид. 10; Никонковичѣ лат. 15, прот. 4, жид. 6; Яструбкѡвъ лат. 89 жид. 12.

Школа 1-кл. вспѡльна зъ Яструбковомъ, я. выкл. рускій, д. о. гр. кат. 98; Никонковичѣ шк. 1-кл., я. выкл. рускій, д. о. гр. кат. 58.

Дотація, город. 1 м. 1244□ с., орн. поля 35 м. 1213□ с., сѣн. 2 м., доходъ зъ поля 311 К. 18 с., дровъ 10 сѣг., проск. 14 К., дод. конгр. 913 К. 24 с., зъ того под. 119 К. 24 с., пасовиско вспѡльне зъ громадою. Дѣмъ мур. 1806 Дякъ испытываный.

Староство Львѡвъ, судъ, ур. под., почта, ст. тел. и зел. Щирецъ, 6 клѣм.

18. СТАВЧАНЫ С. П. Ц. св. Арх. Михаила, дер. 1697, к. в. 1896. Патронъ: Впр. Львѡвскій Архіепископъ обр. лат.

Парохъ: Максимиліанъ Струминскій, ж., я. в.

Число душъ 1807

Лат. 244, жид. 89.

Школа 4-кл., я. выкл. рускій, д. о. гр. кат. 400. Поз. каса и склепъ громадскій.

Дотація, город. 3 м., орн. поля 60 м., сѣн. 28 м., пас. 22 м., неуж. 20 м., дохѡдъ зъ поля 818 К. 42 с., дровь 15 сѣг., дод. конгр. 574 К. 86 с., зъ того под. 284 К. Дѡмъ старый мур. Дякъ неисп.

Староство, судъ и ур. под. Городокъ, почта Бартатѡвъ, ст. тел. Глинна, ст. зел. Басѣвка, 3 клѣм.

Примѣтка, Въ церквѣ есть на стѣнѣ дуже характерестичный образъ, представляючій страшный судъ, а особливо цѣкаве есть изображене пекла.

19. ТОЛЩѢВЪ С. П. Ц. Успенія П. Д. Б., дер., кан. виз. 1896.

Патронъ: Романъ гр. Потоцкій.

Парохъ: Филипъ Пелехъ, ж.

Въ мат. число душъ 554

Въ доч. Селиска, Ц. св. О. Николая 536

» Пѡдтемне, Ц. Рождества П. Д. Б. 251

Разомъ 1341

Лат. 192, прот. 90, жид. 21; Селиска лат. 29, прот. 5, жид. 6; Пѡдтем. лат. 162, прот. 19, жид. 16.

Читальня Просвѣты чл. 33, поз. каса гром.; Селиска, поз. каса громадска.

Дотація, город. 1 м. 178□ с., орн. поля 90 м., сѣн. 10 м., лѣса 27 м., дохѡдъ зъ поля 562 К. 98с., дровь 30 сѣг., дод. конгр. 664 К. 78 с., зъ того под. 192 К. 16 сот. Дѡмъ мур. Дякъ неиспыт.

Староство Львѡвъ, судъ и ур. под. Винники, почта въ мѣсци, ст. тел. и зел. Старе село 8 клѣм.

20. ХОРОСНО С. П. Ц. Собора П. Д. М., дер. 1895, к. в. 1896.

Властитель: израилить.

Парохъ: Михаилъ Яцкевичъ, квал. катехить серед. шкѡль, ж.

Число душъ 714

Лат. 66, прот. 48, жид. 32.

Школа 1-кл., я. выкл. рускій, д. о. гр. кат. 89. Чит. Просвѣты заснѣтила ся, склепъ читальняный.

Дотація, город. 1 м., орн. поля 37 м., сѣн. 7 м., неуж. 3 м., дохѡдъ зъ поля 231 К. 28 с., проск. 13 кѡр. жита, столове 9 К., дровь 18 сѣг., дод. конгр. 985 К. 86 с., зъ того под. 78 К. 70 с. Дѡмъ мур. 1874. Дякъ неисп.

Староство Львѡвъ, судъ, ур. под., ст. тел. и зел. Щирецъ, 9 клѣм., почта Бродки.

Примѣтка. За селомъ въ лѣску бувъ давнѣйше монастырь оо. Василянъ Деревачъ. Деревяна церковь Благовѣщеня Пр. Д. М. удержала ся доси, а 5 разы до року оо. Василяне водправляютъ въ нѣй Богослужене.

21. ЧЕРЕПИНЪ С. П. Ц. Стрѣтенія Госп., дер. 1754. к. в. 1896.

Патронъ: Конвентъ ОО Доминикановъ у Львовѣ.

Завѣдатель: Григорій Панчишинъ, ж.

Въ мат. число душъ 430

Въ доч. Давидовъ, Ц. св. ВМ. Димитрія 176

Разомъ 606

Лат. 20, жид. 6; Давидовъ лат. 1360, есть костель и парохія, жид. 35.

Школа 1-кл., я. выкл. рускій, д. о. гр. кат. 70; Давидовъ, шк. 3-кл., я. выкл. польскій, д. о. гр. кат. 24. Чит. общ. им. Качковского чл. 25, поз. каса громадска; Давидовъ склепъ Kółka rolnicz-ogo.

Дотація, город. 963□ с., орн. поля 48 м., сѣн. 1 м. 345□ с., доходъ зъ поля 201 К., дровъ 18 сяг., проск. 8 К. 19 с., дод. конгр. 989 К. 64 с., зъ того под. 68 К. 44 с. Дѣмъ лѣпянка. Дякъ неисп.

Староство Львовъ, судъ и ур. под. Винники, почта Давидовъ, ст. тел. и зел. Старе село, 4 клѣм.

22. ЩИРЕЦЬ М. П. Ц. св. Тройцы мур., кан. виз. 1896.

Патронъ: спадкоємцѣ Юсифа Стефановича.

Парохъ: Антоній Стефановичъ, вд.

I. Сотрудникъ сист. Ярославъ Янкевичъ, катех. шкѣль, ж.

II. Сотрудникъ Михаилъ Сивеньскій, ж.

Въ мат. 100, зъ прил. Острѣвъ, ч. д. 1520

Въ доч. Пѣски, Ц. Рождества П. Д. М. мур. 1200

» Семенѣвка, Ц. св. Михаила 200

» Середиця 500

» Ланы 1300

Разомъ 4720

Лат. 145, есть костель и парохія, прот. 600, жид. 2000; Пѣски лат. 118; Семенѣвка лат. 1886 есть костель и парохъ, жид. 30; Середиця, лат. 177; Ланы лат. 462.

Школа 5-кл. зъ 10 учителями, я. выкл. польскій, д. о. гр. кат. 234; Пѣски, шк. 2-кл., я. выкл. рускій, д. о. гр. кат. 160; Середиця, шк. 1-кл., я. выкл. рускій, д. о. гр. кат. 100; Ланы шк. 2-кл., я. выкл. рускій, д. о. гр. кат. 150.

Дотація, орн. поля 76 м., сѣн. 34 м., лѣса 10 м., доходъ зъ поля 726 К. 22 с., дровъ 21 сяг., дод. конгр. 493 К. 34 с., зъ того под. 238 К. Дѣмъ мур. 1871. Дякъ испыт.

Староство Львовъ, судъ, ур. под., почта, ст. тел. и зел. въ мѣсци.

Щирецкій деканатъ числитъ душъ 27.580

30. Ярычѣвскій деканатъ.

Деканъ:

Всч. О. Иляріонъ Пачовскій, поч. сов. Митр. Конс. зъ вѣдзн. крыл., парохъ въ Пикуловичахъ.

I. Мѣстодеканъ:

Всч. О. Юліанъ Твардієвичъ, парохъ въ Дмитровичахъ.

II. Мѣстодеканъ:

Всч. О. Володимиръ Брылинскій, парохъ въ Грядѣ.

1. ГАѢ С. П. Ц. Собора св. Іоана Крест., дер., кан. виз. 1889.
митр. кард. Сильвестромъ Сембратовичомъ.

Патронъ: Северина кн. Сапѣга.

Завѣдатель: Максимиліанъ Кинашъ, ж.

Число душъ 1472
Лат. 15, жид. 20.

Школа 2-кл. я. выкл. рускій, д. о. гр.-кат. 210. Чит. Просвѣты
чл. 34, склепъ читаль., поз. каса гром.

Дотація, город. 2 м., орн. поля 31 м. 1194□ с., сѣн. 8 м., дохѣдъ
зъ поля 331 К. 22 с., дод. конгр. 974 К. 44 с., зъ того
под. 113 К. 52 с. Дѣмъ мур. Дякъ неисп.

Староство Львѣвъ, ур. под., судъ и ст. тель. Винники,
почта въ мѣсци (ГаѢ коло Львова) ст. зел. Старе село 10 кл.

2. ГЕРМАНОВЪ С. П. Ц. св. Троицы, дер., кан. виз. 1889.

Патронъ: Северина кн. Сапѣга.

Парохъ: Іоанъ Яблонскій, ж.

Число душъ 872
Лат. 120, жид. 7.

Школа 2-кл. я. выкл. рускій, д. о. гр.-кат. 138. Шпихлѣръ и по-
зичкова каса громадскій.

Дотація, город. 1 м. 265□ с., орн. поля 41 м. 702□ с., сѣн. 3 м.
880□ с., дохѣдъ зъ поля 357 К. 82 с., дод. конгр. 1009 К.
70 с., зъ того под. 117 К. 80 с. Дѣмъ лѣпянка. Дякъ неисп.

Староство Львѣвъ, ур. под., судъ и ст. тель. Винники,
почта ГаѢ коло Львова, ст. зел. Борщовичѣ 7 клѣм.

3. ГРИБОВИЧЪ ВЕЛИКІЙ С. П. Ц. св. Космы и Дамяна, мур.
кан. виз. 1889.

Патронъ: Каликстъ кн. Понѣнскій.

Парохъ: Іоанъ Билинъкевичъ, ж.

Въ мат. зъ прил. Грибовичѣ малі, число душъ	1306
Въ доч. Бруховичѣ Ц. св. Троицы и Гамулець ч. д.	150
Разомъ	1456

Лат. 145, жид. 50; Брухов. лат. 380, жид. 10.

Школа 2-кл. я. выкл. рускій, д. о. гр.-кат. 277; въ Бруховичахъ шк. 2-кл. зъ польскимъ я. выкладовымъ. Читальня подъ предсѣд. мѣсц. учителя має 38 чл., поз. каса громадска.

Дотація, город. 1 м., орн. поля 34 м. 322□ с., сѣн. 16 м. дох. зъ поля 242 К. 82 с., дровъ 8 сѣг., дод. конгр. 946 К. 26 с. зъ того под. 106 К. Дѣмъ дер. старый. Дякъ неисп.

Староство, судъ и ур. подат. Львѣвъ, почта и ст. тель. Дубляны, ст. зел. Львѣвъ-Пѣдзамче 8 клѣм.

4. ГРЯДА С. П. Ц. св. Муч. Параскевіи дер. кан. виз. 1889.

Патронъ: Станиславъ Созанскій.

Парохъ: Володимиръ Брылинскій, ж. я. в.

Въ мат. число душъ	597
Въ доч. Сетихѣвъ, Ц. Успенія П. Д. Б. 282 и Вулька 145	427
Разомъ	1024

Лат. 160 належать до Костѣева, жид. 48; Сетих. лат. 12, жид. 6; Вулька лат. 193, жид. 7.

Школа 1-кл. я. выкл. рускій, д. о. гр.-кат. 101; Сетих. шк. 1-кл. я. выкл. рускій, д. о. гр.-кат. 69; Вулька шк. 1-кл. я. выкл. польскій, д. о. гр.-кат. 37. Склепы церков. въ Грядѣ и Сетихѣвъ, а поз. касы гром. у всѣхъ 3 громадахъ.

Дотація, город. 1 м. 1502□ с., орн. поля 20 м. 449□ с., сѣнож. 17 м. 1006□ с., неуж. 4 м. 370□ с., дох. зъ поля 219 К. 66 с., дровъ 42 куб. м., дод. конгр. 1057 К. 12 с., зъ того под. 77 К. 52 с., на обгороду 7 куб. метр. прутя, 2 фѣры кѣля, проскурн. 2½ кѣрця збѣжа, вѣлье мливо на 24 кѣрцѣ. Дѣмъ дер. Дякъ испыт.

Староство, судъ и ур. под. Львѣвъ, почта и ст. тель. Дубляны, ст. зел. Зашкѣвъ 4½ клѣм.

5. ДМИТРОВИЧѢ С. П. Ц. св. Арх. Михаила, дер. к. в. 1889.

Патроны: Константинъ и Емилія Видавскій.

Парохъ: Юліянъ Твардїевичъ, ж., я. в.

Въ мат. число душъ	493
Въ доч. Глуховичѣ Ц. Воздв. Ч. Кр.	396
прил. Гончарѣ 15, Чишки 14, и Виннички 30 ч. д.	59
Разомъ	948

Лат. 193, жид. 28; Глухов. лат. 182, жид. 37; Гончар. лат. 250, жид. 7; Чишки лат. 2145 есть костель и парохія зъ 2 свящ. (Францѣшкане); Виннички лат. 499, жид. 69.

Школа 1-кл. я. выкл. рускій, д. о. гр.-кат. 81; Глухов. школа 1-кл. я. выкл. рускій, д. о. гр.-кат. 79; въ Чишкахъ шк.

4-кл.; въ Виннич. и Гончар. 1-кл., школы всѣ зъ выклад. я. польскимъ.

Дотація, город. 1 м. 181□ с., орн. поля 32 м. 204□ с., сѣн. 5 м. 563□ с., пас. 679□ с., подѣ будѡвлею 775□ с., доходѣ зъ поля 373 К. 92 с., дод. конгр. 982 К. 40 с., зъ того под. 127 К. 32 с., пасовиско вспѡльне зъ громадою. Дѡмъ лѣ-пянка Дякъ неисп.

Староство Львѡвъ, судѣ, ур. под., почта и ст. тель. Винники, ст. зел. Давидѡвъ 6 кльм.

6. ЗАПЫТѡВЪ С. П. Ц. св. Михаила, дер. кан. виз. 1889.

Патронъ: Валеріянъ Кшечуновичъ.

Парохъ: Левъ Курмановичъ, ж.

Число душъ 1348
Лат. 19, жид. 29.

Школа 2-кл. я. выкл. рускій, д. о. гр.-кат. 138. Читальня подѣ покров. св. Володимира чл. 130, шпихлѣръ и поз. каса громадскій, склепѣ церковный.

Дотація, город. 2 м. 16□ с., орн. поля 89 м. 1269□ с., сѣн. 67 м. 1561□ с., лѣса 9 м. 907□ с., пасов. 528□ с., доходѣ зъ поля 930 К. 81 с., дод. конгр. 621 К. 32 с., зъ того под. 316 К. 92 с. Дѡмъ дер. Дякъ испыт.

Староство, судѣ и ур. под. Львѡвъ, почта и ст. тель. Подлѣски малій, ст. зел. Львѡвъ-Пѡдзамче 18 кльм.

7. ЗАРУДЦЪ С. П. Ц. Преображенія Госп. дер. кан. виз. 1889.

Патронъ: Конвентъ ОО. Доминиканѡвъ у Львовѣ.

Парохъ: Володимиръ Проскурницкій, ж.

Въ мат. 845, зъ прил. Костѣвъ 45, число душъ 890
Лат. 388, жид. 12; Костѣвъ лат. 561 есть костель и экспон. сотр. Доминиканинъ.

Школа 1-кл. я. выкл. рускій д. о. гр.-кат. 130; въ Костѣвѣ школа 1-кл. зъ выкл. я. польскимъ. Шпихлѣръ и позич. каси громадскій.

Дотація, город. 2 м. 308□ с., орн. поля 43 м. 1019□ с., сѣнож. и пасов. 9 м. 119□ с., доходѣ зъ поля 338 К. 38 с., дровѣ 41 куб. м., 8 куб. м. прутя и 5 кѡпѣ колѡвъ на обгор. дод. конгр. 932 К. 62 с., зъ того под. 115 К. 22 с. Дѡмъ лѣ-пянка лихій. Дякъ неиспыт.

Староство, судѣ и ур. подат. Львѡвъ, почта Куликѡвъ, ст. тел. Зашкѡвъ, ст. зел. въ мѣсци 2 кльм.

8. ЗАШКѡВЪ С. П. Ц. св. Михаила, дер. кан. виз. 1889.

Патронъ: Конвентъ ОО. Доминиканѡвъ у Львовѣ.

Парохъ: Теодоръ Леонтовичъ, ж.

Въ мат. зъ прил. Завадѡвъ 173, число душъ 1325

Лат. 150, прот. 3, жид. 35; Завад. лат. 86, жид. 20.

Школа 2-кл. я. выкл. рускій, д. о. гр.-кат. 150; Завадѣвъ школа 1-кл. я. выкл. рускій, д. о. гр.-кат. 48. Читальня Просвѣты чл. 43.

Дотація, город. 1 м., орн. поля 20 м., сѣн. 7 м., доходъ зъ поля 227 К. 22 с., дровъ 16 сѣг., дод. конгр. 975 К. 22 с., зъ того под. 77 К. 36 с. Дѣмъ мур. Дякъ неисп.

Староство, судъ и ур. под. Львѣвъ, почта Куликѣвъ, ст. тель. и зел. въ мѣсци.

9. МАЛЕХѢВЪ С. П. Ц. Собора П. Д. Б. мур., кан. виз. 1889

Патронъ: Рада мѣйска у Львѣвъ (за Дѣмъ убогихъ у Львѣвъ). Парохъ: Володимиръ Коновалець, зъ вѣдз. крыл., вд.

Въ мат. 487, зъ доч. Дубляны 497 число душъ 984

Лат. 293, естъ костель и парохія, прот. 16, жид. 69; Дубляны лат. 679, жид. 29.

Школа 1-кл. я. выкл. рускій, д. о. гр.-кат. 92; Дубляны школа 1-кл. я. выкл. польскій, д. о. гр.-кат. 87, въ Дублянахъ естъ вызша школа агрономічна, а гр.-кат. катехитомъ и капелян. естъ парохъ зъ Малехова. Чит. Просв. чл. 104, поз. каса гром; въ Дублянахъ Кѣтка rolnicze и склепъ Кѣтка.

Дотація, город. 1274□ с., орн. поля 20³/₄ м., сѣн. 2¹/₂ м., доходъ зъ поля 172 К. 48 с., дод. конгр. 1110 К. 8 с., зъ того под. 58 К. 38 с. Дѣмъ муръ. Дякъ испит. Хоръ.

Староство, судъ, ур. под. и ст. зел. Львѣвъ, 5 кльм, почта и ст. тель. Дубляны.

10. МИКЛАШѢВЪ С. П. Ц. Рождества П. Д. Б. дер. к. в. 1889.

Патронъ: Жигмондъ Августиновичъ.

Парохъ: Адалъбертъ Глинскій, зъ вѣдзн. крыл., ж. ювил.

Число душъ 1500

Лат. 140, жид. 16,

Школа 3-кл. о 4 учителяхъ, я. выкл. рускій, д. о. гр.-кат. 240.

Чит. Просв. чл. 40, склепъ громадскій.

Дотація, город. 1¹/₂ м., орн. поля 79 м. 171□ с., сѣнож. 39 м. 457□ с., доходъ зъ поля 754 К. 78 с., дод. конгр. 712 К. 22 с., зъ того под. 257 К. Дѣмъ мур. Дякъ неисп.

Староство Львѣвъ, судъ, ур. под., почта и ст. тел. Винники, ст. зел. Борщовичѣ 5 кльм.

11. ПИКУЛОВИЧЪ С. П. Ц. Собора П. Д. Б. дер. к. в. 1889.

Патронъ: Впр. Капитула львѣвска обр. лат.

Парохъ: Иляріонъ Пачовскій, ж. я. в.

Въ мат. число душъ 805

Въ доч. Борщовичѣ Ц. св. Параскевіи дер. 740

Въ доч. Прусы 36

Разомъ . . . 1581

Лат. 420, прот. 2, жид. 18; Борщов. лат. 820 есть костель безъ священника, належать до парохіи въ Ярычевѣ, жид. 26; Прусы лат. 1500 есть парохія и костель, жид. 30.

Школа 2-кл. о 3 учителяхъ, я. выкл. рускій, д. о. гр.-кат. 332; Борщов. шк. 2-кл. я. выкл. польскій, д. о. гр.-кат. 185; въ Прусахъ школа 3-кл. польска, д. о. гр.-кат. 2. Шпихлѣръ и склепъ громад., въ Борщов. склепъ церк., у всѣхъ селахъ поз. касы громадскіи.

Дотація, город. 4 м. 312□ с., орн. поля 57 м. 321□ с., сѣн. 27 м. 754 □ с., пасов. 1 м. 1235□ с., лѣс. 2 м. 505□ с., доходъ зъ поля 732 Кор. 38 сот., дод. конгр. 712 К., зъ того под. 220 К., проскур. 23 Кор. 74 с. Дѣмъ мур. новыи. Дякъ неисп.

Староство Львѡвъ, судъ и ур. под. Винники, почта, ст. тел. и зел. Борщовичѣ 5 клѣм.

12. ПѢДБЕРЕЗЦѢ С. П. Ц. св. Ар. Михаила муров. збуд. 1891 кан. виз. 1889.

Патронъ: Выдѣль краевый.

Парохъ: Евгеній Шухевичъ, зъ вѡдзн. крыл., ж.

Число душъ 1005
Лат. 15, жид. 11.

Школа 2-кл. я. выкл. рускій, д. о. гр.-кат. 200. Читальня Просвѣты чл. 75.

Дотація, город. 1555□ с., орн. поля 36 м. 33□ с., сѣн. 12 м. 1280□ с., дох. зъ поля 476 К. 58 с., дровъ 64 куб. метр., дод. конгр. 443 К. 14 с., зъ того под. 156 К. 44 с. Дѣмъ мур. Дякъ испыт.

Староство и ст. зел. Львѡвъ, 16 клѣм., ур. под., судъ, почта и ст. тел. Винники.

13. ПѢДБѢРЦѢ С. П. Ц. св. О. Николая, дер. кан. виз. 1889.

Патронъ: Валеріянъ Кшечуновичъ.

Парохъ: Василій Бернацкій, ж.

Въ мат. 667, въ доч. Каменопѡль 226, число душъ . . . 893
Лат. 368, прот. 11, жид. 41; Каменопѡль лат. 288, прот. 8, жид. 10.

Школа 2-кл. я. выкл. рускій, д. о. гр.-кат. 115; Каменоп. шк. 1-кл. зъ выкл. я. польскимъ, д. о. гр.-кат. 30.

Дотація, город. 1 м. 250□ с., орн. поля 65 м. 981□ с., сѣн. 12 м. 348□ с., доходъ зъ поля 489 К., дод. конгр. 828 К. 84 с., зъ того под. 166 К. 50 с. Парохъ мае спѡльне пасовиско зъ громадою. Дѣмъ дер. Дякъ испыт.

Староство Львѡвъ, ур. под., судъ, почта и стація тель. Винники, ст. зел. въ мѣсци.

14. РОКИТНО С. П. Ц. Собора Пр. Д. М., дер., кан. виз. 1889.
Патронъ: Едвардъ Копецкій.

Парохъ: Іоанъ Божейко, ж.

Въ мат. зъ присѣл. Бродокъ 935, и Бѣрки домини-
канскій 284, число душъ 1219
Лат. 34, жид. 27; Бѣрки домин. лат. 31, жид. 4.

Школа 1-кл. я. выкл. рускій, д. о. гр.-кат. 68, Бѣрки дом. шк.
1-кл. я. выкл. рускій, д. о. гр.-кат. 31.

Дотація, орн. поля 12 м. 975□ с., сѣн. 1 м. 1126□ с., лѣса 3 м.
100□ с., доходъ зъ поля 57 К. 82 с., дод. конгр. 1197 К.
46 с., зъ того под. 19 К. 66 с., Дѣмъ мур. Дякъ неисп.

Староство Городокъ, ур. под. и судъ Янѣвъ, почта, ст.
тел. и зел. Бруховичѣ 5 клѣм.

15. РУДНО С. П. Ц. Воздвиженія Ч. Кр. дер. кан. виз. 1889.

Патронъ: Спадкоємць бл. п. о. Євгенія Дудкевича.

Парохъ: Володимиръ Ганицкій, ж.

Въ мат. 423, зъ доч. Рѣсна руска Ц. св. Димитрія 631, Рѣсна
польска 37, Зимновѣдка 97, Сигнѣвка 39, Бѣлогорща 117,
Зимновѣвода 176, Кальтвассеръ число душъ 1519

Лат. 158, прот. 236, жид. 160; Рѣсна руска лат. 17, жид. 9;

Рѣсна польска лат. 1285, есть парохія и костель, ж. 75;

Зимновѣдка лат. 677; Сигнѣвка лат. 637; Бѣлогорща лат.

688; Кальтвассеръ лат. 120; Зимновѣвода лат. 911 есть па-

рохія, жид. 161.

Школа 1-кл. я. выкл. польско-рускій (утраквистична), д. о. гр.-кат.

54; въ прилученыхъ суть всюда школы зъ я. выкл. поль-

скимъ. Въ Сигнѣвцѣ есть школа ц. к. Сторожи скарбовои.

Чит. Просв. чл. 53 и склепъ читаль., шпихлѣръ церковн.

Дотація, орн. поля 77 м., сѣн. 31 м., дод. конгр. 275 К. 62 с.,

зъ того под. 143 К. 96 с., Дѣмъ мур. Дякъ испит.

Староство, судъ, и ур. подат. Львѣвъ, почта, ст. тель.
и зел. Зимновѣда-Рудно.

16. СОРОКИ С. П. Ц. Богоявленія Госп. дер. кан. виз. 1889.

Патронъ: Іоанъ Стойовскій.

Парохъ: Порфирій Бажанскій, поч. совѣт. Митр. Конс. зъ
вѣдзн. крыл, вд.,

Сотр. прив.: Викторъ Несторовичъ, безж.

Въ мат. число душъ 988

Въ доч. Ляшки муровані Ц. Вов. въ Храмъ П. Д. Б. 764

Въ доч. Жидятичѣ, Ц. св. О. Николая дер. 303

Разомъ 2099

Лат. 7, жид. 2; Ляшки мур. лат. 15, жид. 8; Жидят. л. 400

мають богослужебну каплицю, належать до парохіи въ

Прусахъ, жид. 6.

Школа 2-кл. я. выкл. рускій, д. о. гр.-кат. 120; Ляшк. школа 2-кл. я. выкл. рускій, д. о. гр.-кат. 115; Жидят. шк. 1-кл. я. выкл. польскій, д. о. гр.-кат. 50. Поз. каса громадска. Дотація, орн. поля 100 м., сѣн. 51 м. 61□ с., дохѡдъ зъ поля 1218 К., дод. конгр. 279 К. 10 с., зъ того под. 438 К. 81 с. Дѡмъ дер. Дякъ испыт. Староство, ур. под., судъ, почта, ст. тель. и зел. Львѡвъ. 7¹/₂ клѣм.

17. СУХОРЪЧЕ С. П. Ц. Собора П. Д. Бог., мур., кан. в. 1889. Патронъ: Северина кн. Сапѣга.

Завѣдатель: Михаилъ Бобовникъ, ж.

Въ мат. зъ прил. Бѣлка шляхоцка 90 и Бѣлка королѣвска 87, число душъ 607
Лат. 347, жид. 20; Бѣлка шлях. лат. 1728, естъ костель и парохія, жид. —; Бѣлка кор. лат. 678, жид. —.

Школа 1-кл. я. выкл. рускій, д. о. гр.-кат. 63; въ Бѣлцѣ шляхоцкій шк. 3-кл., а въ Бѣлцѣ королѣвскій шк. 1-кл. зъ выкладовымъ я. польскимъ, д. о. гр.-кат. по 6. Позич. каса громадска.

Дотація, город. 6 м. 1284□ с., орн. поля 59 м., сѣн. 30 м. 99□ с. неуж. 458□ с., дохѡдъ зъ поля 636 К. 52 сот., дровъ 82 куб. метр., дод. конгр. 642 К. 66 с., зъ того под. 217 К. 6 с., за проскурне 22 К., пасовиско спѡльне зъ громадою. Дѡмъ лѣпянка. Дякъ неиспыт.

Староство Львѡвъ, судъ и ур. под. Винники, почта, ст. тел. и зел. Борщовичѣ 7¹/₂ клѣм.

18. ЧЕРНУШОВИЧѢ С. П. Ц. св. О. Николая дер. к. в. 1889.

Патронъ: Архиепископъ Львѡвскій обр. лат.

Парохъ: Антонинъ Ульваньскій, ж.

Въ мат. число душъ 733

Въ доч. Журавники, Ц. Сошествія св. Духа 433

Разомъ 1166

Лат. 146, жид. 21; Журав. лат. 412, належать до Вижнянь, жид. 20.

Школа 1-кл. я. выкл. рускій, д. о. гр.-кат. 105; Журав. школа 1-кл. я. выкл. польскій, д. о. гр.-кат. 70. Въ обохъ селахъ суть шпихлѣрѣ, поз. касы и склепы громадскі.

Дотація, город. 5 м. 959□ с., орн. поля 67 м. 512□ с., сѣн. 22 м., дровъ 41 куб. м., проск. 148 К. 98 с., дод. конгр. 602 К. 2 с., зъ того под. 206 К. 94 сот. Дѡмъ дер. старый. Дякъ неиспыт.

Староство Львѡвъ, ур. под. и судъ Винники, почта Гаѣ коло Львова, ст. тел. и зел. Борщовичѣ.

19. ЧИЖИКОВЪ С. П. Ц. Воведенія въ храмъ П. Д. Бог. мур. кан. виз. 1889.

Патронъ: Евгенъ Якубовичъ, Анна Билиньска и Генрика Рольоффъ.

Парохъ: Николай Пясецкій, ж.

Число душъ 775
Лат. 133, жид. 22.

Школа 1-кл. я. выкл. рускій, д. о. гр.-кат. 144. Чит. Просвѣты чл. 45, позичкова каса громадска.

Дотація, город. 1 м. 371□ с., орн. поля 22 м. 1269□ с., сѣн. 7 м., дод. конгр. 1021 К. 82 с., зъ того подат. 86 К. 26 с. Дѣмъ дер. Дякъ неиспыт.

Староство Львѡвъ, ур. под., судъ и ст. тель. Винники, почта Гаѣ коло Львова, ст. зел. Борщовичѣ 11 клѣм.

20. ЯРЫЧѢВЪ М. П. Ц. Успенія П. Д. Б. мур., кан. виз. 1889.

Патронъ: Валеріянъ Кшечуновичъ.

Парохъ: Теофилъ Яворовскій, ж.

Сотр. сист. Маріянъ Клодзѣнскій, ж.

Еъ мат. число душъ 1139

Въ доч. Ярычѣвъ старый Ц. Вовед. въ храмъ П. Д. Б. 680

Въ доч. Пѡдлѣски великій, Ц. Рождества П. Д. Б. 706

Разомъ 2525

Лат. 1350, естъ костель и парохія, жид. 1260; Ярыч. ст. лат. 450, жид. 118; Пѡдлѣски лат. 20, жид. 48.

Школа 4-кл. я. выкл. польскій, д. о. гр.-кат. 150; Ярыч. стар. шк. 2-кл. я. выкл. польскій, д. о. гр.-кат. 120; Пѡдлѣски шк. 1-кл. я. выкл. рускій, д. о. гр.-кат. 80. Читаль. Просв. чл. 62, поз. каса громадска; Ярыч. стар. чит. Просвѣты чл. 65, склепъ читальняный, каса Райфайзена.

Дотація, город. 7 м. 1251□ с., орн. поля 200 м. 287□ с., сѣн. 41 м. 1405□ с., лѣса 33 м. 357□ с., дохѡдъ зъ поля 1623 К. 56 с., дод. конгр. 319 К. 96 с. а зъ того под. 1000 Кор. Дѣмъ дерев. Дякъ неиспыт.

Староство, ур. под. и судъ Львѡвъ, почта въ мѣсци, ст. тел. Задворе, ст. зел. Борщовичѣ 7 клѣм.

Примѣтка: Парохъ мешкае въ Пѡдлѣскахъ.

21. ЯСНИСКА С. П. Ц. св. О. Николая, дер. кан. виз. 1889.

Патронъ: Рада громадска мѣсцева.

Парохъ: Антоній Нижанковскій, ж.

Число душъ 1360

Въ доч. Бѡрки яновскій 540

Разомъ 1900

Лат. 32, жид. 17; Бѡрки яновск. лат. 11, жид. 6.

Школа 1-кл. я. выкл. рускій, д. о. гр.-кат. 120; Бѣрки ян. шк.
1-кл. я. выкл. рускій, д. о. гр.-кат. 36.

Дотація, город. 560□ с., орн. поля 16 м., сѣн. 1½ м., лѣса 6 м.
1595□ с., неужит. 1 м., дох. зъ поля 93 К. 24 с., додат.
конгр. 1119 К. 52 с., зъ того под. 37 К. 52 с. Дѣмъ дер.
Дякъ неисп.

Староство Городокъ, судъ и ур. под. Янѣвъ, почта, ст.
тел. и зел. Бруховичѣ 6 клѣм.

Ярычѣвскій деканатъ числить душъ 27.067

Парохія въ Вѣдни при церквѣ св. В. М. Варвары

основана 1784 р.

Завѣдатель: Николай Семенѣвъ, вд., докторъ св. Богословія,
священникъ зъ станиславѣвской епархіи.

Сотрудникъ: Алексей Базюкъ, безж.

Число душъ 2521, зъ того свѣтскихъ 1253, а войсковыхъ 1268.
Лат. 1,461.891, правосл. 3674, прот. 54.364, жид. 146.926,
магом. 889; Разомъ 1,670.265.

Въ Америкѣ придѣленіи до душпастырства:

въ Полученыхъ станахъ пѣвн. Америки:

1. Всч. О. Обушкевичъ Теофанъ, поч. сов. Митр. Консист.
зъ вѣдзн. крыл., душп. въ Олифантъ-Па.
2. » » Констанкевичъ Іоанъ, зъ вѣдзн. крыл., душп.
въ Шамокинъ-Па.
3. » » Стефановичъ Николай, въ Шенандоа-Па.
4. » » Арданъ Іоанъ, зъ перемыской епархіи, въ Филя-
дельфи.
5. » » Дмитрѣвъ Несторъ, въ St. Carmel.
6. » » Макарь Стефанъ, зъ перемыской епархіи, въ St.
Carmel.
7. » » Бончевскій Антоній, зъ перемыской еп., въ Ansonia.
8. » » Пѣдгорецкій Николай, зъ перемыской епархіи,
въ Mayfield.
9. » » Тымкевичъ Павло, зъ перемыской епархіи.

Въ Канадѣ:

10. Всч. О. Василій Жолдакъ, безж.

въ Бразиліи:

11. Всч. О. Роздольскій Никонъ, въ Rio Claro.

12. » » Кизима Сильвестеръ Симеонъ, монахъ Ч. св. Василія В., въ Prudentopolis.

13. » » Мартинюкъ Антоній Андрей, монахъ Ч. св. Василія В., въ Prudentopolis.

14. » » Нижанковскій Володимиръ.

15. Пр. Братъ Горошукъ Софронъ Симеонъ, монахъ Ч. св. Василія В., въ Prudentopolis.

Пенсіоновані пресвитеры:

Всч. О. Реваковичъ Іоанъ, бувшій парохъ въ Волосянцѣ, род. 1814, р. 1840, вд., юв., мешкає въ Волосянцѣ.

» » Одѣжинскій Антоній, бувшій парохъ въ Ямельници, р. 1820, р. 1847, юв., мешкає въ Калуши.

» » Гушалевичъ Іоанъ, высл. проф. рел. при ц. к. акад. гімн. у Львовѣ, р. 1823, р. 1849, юв.

» » Кучинскій Діонисій, выслуж. канцлеръ Митр. Конс., р. 1821, р. 1845, безж., мешкає въ Сасовѣ, юв.

» » Копитчакъ Василій, высл. проф. рел. при ц. к. гімн. въ Тернополи, р. 1838, р. 1865. вд.

Пресвитеры не сповняючі душпастьерскихъ обовязкѣвъ.

Всч. О. Фялковскій Людвикъ д-ръ мед. у Львовѣ.

Въ Институтѣ св. Августина въ Вѣдні:

1) Всч. О. Алексей Базюкъ.

2) Всч. » Володимиръ Куницкій

О. На всеучилищи въ Инсбруку:

1) Всч. О. Іосифъ Жукъ. безж.

Домъ пресвитерскій.

Настоятель:

Впр. О. Емилянъ Билиньскій. я. в. стор. 59.

Ожидають рукополаганя:

1. Величко Теофиль	оконч. 1901
2. Гаскъ Андрѣй	» 1897
3. Гвоздецкій Алексей	» 1900
4. Гудзь Онуфрій	» 1896
5. Даниловичъ Миронъ	» 1901
6. Дацко Михаилъ	» 1901
7. Дубасъ Павло	» 1894
8. Дудкевичъ Маріянъ	» 1901
9. Захаряевичъ Маріянъ	» 1901
10. Йойко Корнилій	» 1901
11. Камѣньскій Яковъ	» 1900
12. Кижикъ Петро	» 1901
13. Монцѣбовичъ Євгеній	» 1901
14. Пеленьскій Алексей	» 1901
15. Понятишинъ Петро	» 1901
16. Прийма Іоанъ	» 1901
17. Роздольскій Іосифъ	» 1894
18. Сатурскій Іоанъ	» 1901
19. Скубишь Іоанъ	» 1901
20. Сохоръ Іосифъ	» 1897
21. Штогринъ Иполитъ	» 1901
22. Щуровскій Николай	» 1898
23. Харламповичъ Іоанъ	» 1900
24. Яримовичъ Евстахій	» 1899

Ректоратъ

Львѣвскаго гр.-кат. духовнаго Семінаря:

Ректоръ:

Впр. О. Левъ Туркевичъ, вдов., я. в. стор. 58.

Вѣцеректоры:

1. Всесв. О. Д-ръ. Іосифъ Мѣльницкій, *домовый пралать Его Святости Папы Льва XIII., безж., я. в., стор. 61.*

2. Всч. О. Теодатъ Ярема, пресвитеръ перемыской епархїи, зъ вѣдзн. крыл. вдов.

Духовникъ:

Впр. О. Изидоръ Дольницкій домовый пралать Его Святости Папы Льва XIII., совѣтникъ Митроп. Консист. зъ вѣдзн. крыл., безж.

Префекты студій:

1. Всесв. О. Д-ръ Стефанъ Юрикъ, безж., я. в. стор. 67.
2. Всч. О. Михаилъ Яцковскій, безж., я. в. стор. 203.
3. Всч. О. Антоній Котецкій, суплентъ при III. гѣмназїи, безж.
4. Всч. О. Францъ Щепковичъ, пресвитеръ перемыской епархїи, безж.

Выказъ богословѣвъ

всѣхъ чотырохъ лѣтъ:

Назвико и имя	Род. року	Зложивъ испытъ зрѣлости
IV. рѣкъ.		
1. Барановскій Евстахій	1877	у Львовѣ, V. гѣмн.
2. Бачинскій Іоанъ	1879	у Львовѣ, акад. гѣмн.
3. Боцянь Іосифъ	1879	въ Золочевѣ
4. Ващишинъ Стефанъ	1876	у Львовѣ акад. гѣмн.
5. Волощакъ Романъ	1879	у Львовѣ
6. Гаврилюкъ Симеонъ	1878	въ Тернополи
7. Давидякъ Володимиръ	1878	у Львовѣ акад. гѣмн.
8. Дубицкій Андрей	1877	въ Стрию
9. Захарко Іоанъ	1872	у Львовѣ акад. гѣмн.
10. Кваснюкъ Александеръ	1870	» » »
11. Коломыець Володиславъ	1878	» » »
12. Копистянскій Романъ	1878	въ Бережанахъ
13. Костюкъ Левъ	1878	въ Бродахъ
14. Крохмальный Іоанъ	1878	у Львовѣ акад. гѣмн.
15. Кунинскій Володимиръ	1878	въ Стрию
16. Лозинскій Викторъ	1873	у Львовѣ
17. Мриглодовичъ Николай	1876	въ Бродахъ

Назвико и имя	Род року	Зложивъ испытъ зрѣлости
18. Решетыло Петро	1879	у Львовѣ акад. гѣмн.
19. Стеткевичъ Николай	1879	» » »
20. Чехуть Павло	1875	въ Бродахъ
21. Яновичъ Николай	1879	у Львовѣ акад. гѣмн.
III. рѣкъ		
1. Бѣлякъ Іоанъ	1877	въ Тернополи
2. Голинатый Алексей	1878	въ Золочевѣ
3. Головацкій Стефанъ	1873	у Львовѣ, акад. гѣмн.
4. Ковальскій Іоанъ	1879	у Львовѣ, IV гѣмн.
5. Король Кароль	1878	въ Самборѣ
6. Кравцѣвъ Николай	1877	въ Стрию
7. Кулицкій Николай	1879	у Львовѣ акад. гѣмн.
8. Лапицкій Володимиръ	1874	въ Перемышли
9. Мазуркевичъ Гарасимъ	1880	у Львовѣ акад. гѣмн.
10. Марицкій Іосифъ	1880	» » »
11. Пилипецъ Петро	1877	у Львовѣ, II гѣмн.
12. Приплесь Стефанъ	1880	у Львовѣ акад. гѣмн.
13. Скоробогатый Іоанъ	1881	у Львовѣ, IV гѣмн.
14. Слободянь Игнатій	1879	въ Стрию
15. Соболта Модестъ	1880	у Львовѣ акад. гѣми.
16. Чарторыньскій Іоанъ	1875	» » »
17. Яремко Димитрій	1879	у Львовѣ, III гѣмн.
II. рѣкъ.		
1. Бобилякъ Николай	1878	у Львовѣ
2. Билиньскій Константинъ	1880	въ Перемышли
3. Бутринскій Михаилъ	1877	у Львовѣ акад. гѣмн.
4. Гургула Василій	1881	въ Станиславовѣ
5. Демкѣвъ Николай	1879	у Львовѣ акад. гѣмн.
6. Добровольскій Романъ	1877	въ Тернополи
7. Ілевичъ Александеръ	1878	у Львовѣ акад. гѣмн.
8. Комаринскій Іоанъ	1879	въ Тернополи
9. Курдыдикъ Петро	1878	у Львовѣ
10. Лебедевичъ Александеръ	1874	у Львовѣ акад. гѣмн.
11. Лукасевичъ Прокѣпъ	1878	въ Тернополи
12. Меренкѣвъ Василій	1878	у Львовѣ акад. гѣмн.
13. Новосадъ Стефанъ	1877	» » »
14. Павула Василій	1877	въ Тернополи
15. Пелехъ Іоанъ	1879	у Львовѣ V гѣмн.
16. Плакида Григорій	1878	»
17. Процикъ Петро	1880	у Львовѣ акад. гѣмн.

Назвико и имя	Род. року	Зложивъ испытъ зрѣлости
18. Сваричевскій Володимиръ	1879	у Львовѣ акад. гѣмн.
19. Теслюкъ Іоанъ	1878	» » »
20. Турула Василій	1881	въ Бережанахъ
21. Яворскій Стефанъ	1877	у Львовѣ II. гѣмн.
22. Яримовичъ Володимиръ	1879	у Львовѣ акад. гѣмн.
23. Яримовичъ Іосифъ	1882	въ Бережанахъ
I. рѣкъ.		Окѣнчивъ гимназію
1. Бирчакъ Мелетій	1883	въ Стрию
2. Брыковичъ Михаилъ	1879	въ Тернополи
3. Бородайкевичъ Діонизій	1878	у Львовѣ акад. гѣмн.
4. Волянскій Онуфрій	1880	въ Дрогобычи
5. Ганушевскій Михаилъ	1880	у Львовѣ акад. гѣмн.
6. Голійчукъ Теодоръ	1879	въ Перемышли
7. Горчинскій Іосифъ	1876	у Львовѣ II. гѣмн.
8. Жовнѣрчукъ Михаилъ	1881	въ Золочевѣ
9. Каленюкъ Романъ	1882	въ Стрию
10. Кочій Левъ	1879	въ Бережанахъ
11. Костикъ Михаилъ	1880	въ Коломыѣ
12. Костикъ Павло	1880	у Львовѣ акад. гѣмн.
13. Лохъ Іосифъ	1878	» » »
14. Малиновскій Анатоль	1878	» » »
15. Мандзикъ Василій	1877	» » »
16. Михалевичъ Михаилъ	1876	» » »
17. Миндюкъ Николай	1877	у Львовѣ
18. Пасѣка Іоанъ	1881	въ Тернополи
19. Придаткевичъ Іоанъ	1881	»
20. Ракъ Теодоръ	1879	въ Золочевѣ
21. Сироѣдѣвъ Николай	1880	»
22. Скоробогатый Володимиръ	1882	въ Станиславовѣ
23. Стернюкъ Петро	1880	у Львовѣ акад. гѣмн.
24. Теребушка Михаилъ	1881	» II. гѣмн.
25. Федѣвъ Володимиръ	1880	въ Коломыѣ
26. Хировскій Стефанъ	1880	у Львовѣ акад. гѣмн.
27. Хмѣльовскій Николай	1878	» » »
28. Шараневичъ Александеръ	1882	въ Краковѣ
29. Шараневичъ Михаилъ	1877	у Львовѣ акад. гѣмн.
30. Штокалько Павло	1879	» » »
31. Яцишинъ Володимиръ	1883	въ Стрию
Надѣленіи сертификатами:		
1. Александровичъ Іосифъ	1877	въ Тернополи
2. Брилинскій Іоанъ	1877	у Львовѣ акад. гѣмн.

Назвико и имя	Род. року	Зложивъ испытъ зрѣлости
3. Гуляй Константинъ	1879	у Львовѣ акад. гимн.
4. Дурбакъ Орестъ	1883	въ Бережанахъ
5. Дурбакъ Теофиль	1882	въ Сяноцѣ
6. Дуткевичъ Василій	1878	въ Перемышли II. гим.
7. Каленюкъ Емилянъ	1880	» »
8. Кмицикевичъ Александеръ	1880	въ Самборѣ
9. Ковалѣвъ Стефанъ	1881	у Львовѣ акад. гимн.
10. Кравичъ Емилянъ	1882	въ Перемышли II. гим.
11. Лебѣзакъ Юсифъ	1878	въ Самборѣ
12. Левицкій Юрій Милошъ	1881	у Львовѣ акад. гимн.
13. Олексинъ Василій	1880	» » »
14. Падохъ Василій	1880	въ Перемышли II. гим.
15. Рудавскій Антонъ	1879	» »
16. Сарачинскій Володимиръ	1878	у Львовѣ III. гимн.
17. Ярема Маріянъ	1883	» II. гимн.

Питомцѣ въ рускѣй колѣгїи въ Римѣ

Piazza Madonna dei Monti N-ro 3.

На IV-гѣмъ роцѣ богословія:

1. Всч. О. Гривнякъ Василій
2. Сембратовичъ Левъ Изидоръ
3. Сѣрко Василій
4. Всч. О. Туркевичъ Лѣонгинъ Іоанъ

На II-гѣмъ роцѣ богословія:

1. Малицкій Александеръ.

На II-гѣмъ роцѣ философіи:

1. Жигаль Іоанъ

СПИСЬ МОНАСТЫРЬВЪ

и членѡвъ Ч. св. Василія В.

Монастырь Ч. св. Василія В.

въ львѡвскѡй архіепархіи.

Протоигумень:

Всв. и Впр. О. Д-ръ **КЛИМЕНТІЙ САРНИЦКІЙ**, Д-ръ св. Бого-
словія, поч. архимандритъ жовкѡвскій, высл. проф. св. Письма ст. Зав.
и бывшій Ректоръ львѡвскаго всеучилища. р. 1832, злож. обѣтъ 1853,
р. 1857.

I. МОНАСТЫРЬ ПРЕОБРАЖЕНІЯ ГОСП. ВЪ ГОШОВѢ.

Всч. О. Мелетій Тивѣнка, *игумень*.

» » Маріянъ Лонкевичъ, *сотрудникъ*.

» » Леонтій Осмѣловскій, *сповѣдникъ*.

» » Іоакимъ Березовскій, *сотрудникъ*.

Примѣтка: Монастырь сей основано коло 1570 р. Первѣстно лежавъ вѡнъ бѡльше въ лѣсахъ на полудне. Великимъ добродѣемъ и властивымъ основателемъ монастыря бувъ Евстафій Шумлянскій, ротмистръ короля Яна Казимира и посесоръ Гошова. Вѡнъ записавъ ему 3000 зол. пол., а самъ на старѡсть постригъ ся въ черцѣ и докѡнчивъ житя въ гошѡвскѡмъ монастырѣ. Зъ того часу стала руска шляхта: Шумлянскій, головно епископъ Іосифъ Шумлянскій, Чолчанскій, а передовсѣмъ Гошовскій опѣкувати ся монастыромъ и церквою, а въ XVIII вѣцѣ перенесли монастырь на «Ясну гору», на котрѡй доси стоить, и дали дотацію на удержане монаховъ. Николай Гошовскій пожертвовавъ до монастыря чудотворну икону Матери Божой привезену зъ Дунаева 1737 р., а митрополитъ Атанасій Шептицкій, по переведеню процесу, узнавъ еѣ «благодатною», грамотою зъ дня 11 липня 1737 р.

Року 1759 Гошовскій подарували монастырови цѣлу гору зъ полями и лѣсами, позволили монахамъ выставити заѣздный дѡмъ для богомольцѣвъ, але застерегли собѣ, абы «жидамы не было свободно поселяти ся на семъ мѣстѣ святомъ». Зъ того часу монастырь дуже пѡднѣсъ ся, а на вѡдпусты стали збирати ся богомольцѣ зъ цѣлого Подгѡря, Покутя, та пѡвнѡчнои Угорщины. Нынѣшну церковь вымуровано 1842 р., а монастырь 1837 р. Вѡдпусты вѡдбувають ся въ Гошовѣ цѣле лѣто починаючи вѡдъ Вознесенія Христоваго ажъ до пѡзної осени.

МОНАСТЫРЬ ВОЗНЕСЕНИЯ ГОСП. въ ЗОЛОЧЕВЬ.

Всч. О. Юліянъ Немѣловичъ, *игумень.*
 » » Игнатій Коссакъ, *сотрудникъ.*

Примѣтка. Монастырь въ Бучинѣ подъ Золочевомъ основали Собѣскій. Въ наслѣдокъ татарскихъ нападѣвъ вѣднѣ пѣдулавъ бувъ, а черцѣ порозходили ся спасаючи жите. Король Янъ Собѣскій зробивъ 1665 р. значный записъ тому монастырови, а монахи збравши ся выставили 1704 р. еще другій монастырь подъ Золочевомъ на грунтахъ званыхъ »Лѣсокъ або Грабина«. По дубеньскѣй капитулѣ (1743 р.) получено оба монастырѣ, а за грошѣ, дарованъ старостою канѣвскимъ Николаемъ Потоцкимъ и Луцією гр. Коморовскою вымуровано въ минувшѣмъ столѣтїю величаву церковь Вознесенія Христоваго.

III. МОНАСТЫРЬ св. ОНУФРІЯ въ ПОГОНИ.

(Станиславѣвска епархія).

Всч. О. Методій Грицакъ, *игумень.*
 » » Доротей Федоринчукъ, *сповѣдникъ.*

Примѣтка: Пѣсля переказу монастырь сей основано за галицкого князя Данила. Першій историчный споминъ есть доперва 1634 р. Того то року зробивъ записъ для монастыря краковскій каштелянъ Николай Потоцкій, властитель Тыменицѣ. Опѣсля монастырь сей опустѣвъ зруйнованый Татарами. Ажъ въ XVIII. вѣцѣ (1736 р.) вѣдбудо-вала церковь и монастырь Іоанна зъ Потоцкихъ Велигорска и дала дотацию на удержане черцѣвъ. Зъ того часу ставъ народъ збирати ся дуже численно на вѣдпустъ въ храмовый празникъ св. Онуфрїя.

Протоигумень реформованыхъ ОО. Василянъ.

Впр. и Всв. О. ПЕТРО БАПСТЪ Т. I.

I. МОНАСТЫРЬ св. ОНУФРІЯ у ЛЬВОВѢ уЛ. Жовкѣвска ч. 36.

Всч. О. Мелетій Лончина *игумень.*
 » » Атанасій Филипѣвъ
 » » Игнатій Тисовскій
 » » Несторъ Веселый
 » » Миронъ Хмѣлевскій
 » » Павло Демчукъ *секретарь протоигум.*

Братя:

Бр. Василій Богунъ
 » Макарій Шурма *маляръ, (въ Краковѣ).*
 » Никифоръ Стрѣльчукъ
 » Рафаилъ Яремчукъ

Примѣтка. Львѣвскій, св.-онуфрейскій монастырь, се одинъ зъ найстаршихъ монастырѣвъ на Руси. Про него згадуе князь Левъ 1292 р. въ грамотѣ, даній церквѣ св. О Николая у Львовѣ на теперѣшнѣмъ жовкѣвскѣмъ передмѣстїю. Монастырска и св.-николаѣвска були го-

ловній церкви давного руского, княжого Львова. За князя Льва високо піднявся монастирь, а монастирська церковь мала чудотворну икону Матери Божої, котру одбєся за угорского намѣстника кн. Володислава Опольского вывезено до Ченстоховы, до монастиря ОО. Павлинѡвъ. Про сей фактъ згадує Zimorowicz: Tak tedy mnichów chytrą pobożnością w zakątach klasztoru Onufrejskiego umieszczony obraz... od Władysława Opolskiego namiestnika w Polsce od Ludwika króla ustanowionego, czyli obietnicą od Czernców wyludzony, czyli mocą władzy najwyższej w dodatek lupów wydarty i na górę Częstochowską zaniesiony został, a to w roku 1382. (Historja miasta Lwowa, Bartłomieja Zimorowicza, Lwów 1835 стор. 81—88; Церковь и монастырь св. Юрія у Львовѣ. Дѣло 1900 ч. 89). Зъ концемъ XIV и зъ початкомъ XV вѣку монастырь ставъ упадати, дотація дана церквѣ рускими князями розплила ся, опинила ся въ чужихъ рукахъ. Львовскій мѣщанинъ Стефанъ Дропанъ бачучи «мерзость запустѣнія» на тѣмъ мѣсци святѡмъ и насиле, довершене надъ иноками, вѡдбудовавъ 1463 р. монастырь, зробивъ для него нову дотацію и вѡдавъ пѡдъ опѣку и доглядъ Ствропигійского Братства. Король Казимиръ Ягайловичъ выдавъ Братству привелей на тоє 1469 р. Братство удержувало якійсь часъ печатню въ монастырѣ, мало ту шпиталь, дѡмъ (притулокъ) для старыхъ, пѡдупавшихъ мѣщанъ — Русинѡвъ, а на горбахъ коло монастыря заложило кладбище для братчикѡвъ и для руской шляхты. Пѡдъ опѣкою Братства остававъ монастырь до 1762 р., а того року перейшовъ пѡдъ управу провинціяла руской св.-покровской провинціи. Давный монастырь бувъ малый, назначеный тѡлько на 4 монахѡвъ. Якъ 1817 р. правительство рѣшило въ скасованѡмъ св.-юрскѡмъ монастырѣ помѣстити вѡйско, розширено св.-онуфрейскій монастырь, добудовано першій поверхъ и перенесено сюда черцѣвъ зъ св.-юрской горы. Тогда розширено маленьку монастырську церковцю и добудовано закрестію.

Монастырь сей має богату бібліотеку и много цѣнныхъ рукописныхъ и печатаныхъ книгъ, та богатый архивъ актѡвъ давной св.-покровской провинціи. При монастырской церквѣ есть найчисленнѣйше въ цѣлѡй Галичинѣ церковне братство, котре має надъ 5000 членѡвъ. Вѡдпусты вѡдбудають ся въ день св. Василя В. и св. Онуфрія Вел. (о. І. Р.)

II. МОНАСТЫРЪ св. ЮАНА КРЕСТИТЕЛЯ въ КРАСНОУЩИ.

Всч. О. Юстинъ Озѣмкевичъ, игумень.

» » Іеронъ Островерха

» » Петро Котовичъ

Братя:

Бр. Стефанъ Обаль

» Валеріянъ Александровичъ

» Никита Нановскій

» Гавріиль Будный

» Маріянъ Панасъ

Сей монастырь оснувавъ польскій король Янъ Собѣскій 1665 р. въ красной лѣсистой околиці недалеко вѡдъ Поморьянъ. Монастырь сей прозвано «Красноуца» для чудово гарного положеня. Родина Собѣского опѣкувала ся широко монахами «религіи грецкой» и еи коштомъ выставлено церковь зъ дубовыхъ брусѡвъ. Дуже цѣнный иконостасъ въ той церквѣ вымалювавъ Русинъ маляръ Василій, котрого король

Собѣській дуже любивъ и высоко цѣнивъ задля єго таланту (Przeździecki katalog malarzów polskich). Тая церковь и иконостасъ згорѣли 1899 р. Чотыри роки (1810 — 1814) були въ томъ монастырѣ выклады богословія по руски, а опѣсля бувъ ту дѣмъ реколекційный для монаховъ-реколектантовъ. (о. І. Р.).

III. МОНАСТЫРЬ СВ. ОНУФРІЯ ВЪ ПОДГОРЦЯХЪ.

Всч. О. Григорій Залуцкій, *игумень*.

» » Анатоль Стремецкій

Братя:

Бр. Партеній Бѣлоусъ

» Теодоръ Павловъ

Примѣтка. Пѣсля переказу монастырь сей мала основати донька белзкого князя Всеволода Мстиславича (Елена?) около 1180 р. на Плѣснеску. Батій добувши укрѣпленный городъ Плѣснескъ, знищивъ и сей монастырь, а спасла ся только стара деревяна церковь середь лѣсовъ, при котрой опѣсля только часово пересиджували монахи. Въ другой половинѣ XVII вѣку (1659 р.) поселили ся при тѣй церквѣ монахи зъ Манявского Скиту, а властитель Подгорець Станиславъ Конецпольскій выбудовавъ для нихъ монастырь и давъ имъ дотацію на удержане. Король Янъ Собѣскій побѣльшивъ дотацію убогого монастыря, а въ слѣдъ за тымъ ставъ монастырь щоразъ бѣльше подносити ся. Подгорецкій игумень Партеній Ломиковскій вымуровавъ красну церковь 1726 р., а зъ 1780 р. вымуровано и монастырь. Теперъ має сей монастырь цѣнный збѣрникъ старинныхъ рукописныхъ и печатаныхъ книгъ.

Монастырь Ч. св. Василя В. въ перемыскай епархіи:

I. МОНАСТЫРЬ ВЪ ДОВРОМИЛИ.

Впр. О. Адалъбертъ-Марія Баудиссъ Т. І. *игумень*.

Всч. О. Августинъ Вильгельмъ Т. І. *професоръ*.

» » Діонизій Ткачукъ, *магістеръ новикѣвъ*.

» » Анастазій Калишь, *професоръ*

» » Арістархъ Крижановскій »

» » Константинъ Мрозовскій »

» » Лука Иванцѣвъ »

» » Романъ Волинець »

» » Макарій Каровець »

М. Юсафатъ Мазуръ »

Слушателѣ II. р. фильзофіи:

Бр. Іоакимъ Фешакъ

Бр. Пассивъ Кисѣль

» Марко Галушинскій

» Поликарпъ Мартинюкъ

Слушателѣ І. р. фильозофіи:

Бр. Келестинъ Пясецкій	Бр. Николай Лиско
» Евгеній Нищій	» Петро Кисѣль

Слушателѣ реторики:

Бр. Андрѣй Сохацкій	Бр. Ириной Палендюкъ
» Діонизій Бѣлянскій	» Іоанъ Пришлакъ
» Епифаній Теодоровичъ	» Левъ Манько
» Евстахій Турковидъ	» Пахомій Осѣнчукъ
Бр. Рафаиль Криницкій	

Слушателѣ гуманіорѣвъ:

Бр. Иляріонъ Польовый	Бр. Ниль Хомишинъ
» Іовъ Солчаникъ	» Порфирій Боднаръ
» Мартиніянъ Дембицкій	» Іоанъ Коциловскій

Братя:

Бр. Альойсій Худьо	Бр. Несторъ Шеремета
» Изидоръ Ортинскій	» Станиславъ Бобикъ
» Флявіянъ Бардзѣнскій	» Франць Радзѣнскій

Новики клирики:

Бр. Сильвестеръ Мартиновичъ	Бр. Орестъ Голянъ
» Дамянъ Лапицкій	» Ювеналь Захаряевичъ
» Борисъ Голубовичъ	» Емилиянъ Гаранъ
» Методій Еляшевскій	» Михаилъ Вареница
» Доротей Крупа	» Яковъ Кретъ
» Алексій Решетило	» Петро Мартинюкъ
» Михаилъ Голова	» Даніиль Козаневичъ
Бр. Михаилъ Солодуха	

Новики ляики:

Бр. Теодозій Толочко	Бр. Панталеймонъ Антошкѣвъ
» Єремія Янѣшевскій	» Гавріиль Ханикъ
» Серапіонъ Тыжай	» Димитрій Гриневичъ
» Тадей Иванцѣвъ	» Іосифъ Подолинскій
» Николай Дмитрикъ	» Василій Градюкъ
» Августинъ Дзиньгало	» Василій Омелько

Примѣтка. Добромильскій монастирь основано зъ концемъ XVI вѣку. Великія записи для него зробивъ мостискій и вишеньскій староста Янъ Феликсъ Гербуртъ 1613 р. Зъ того часу розвинули монахи дуже живу душпастьерску працю на Пѣдгѣрью, та дбали о матеріяльне обезпечене монастиря. Набули два пѣдгѣрскія села Букову и Журавинъ а игумень Амвросій Галичковичъ купивъ для монастиря часть мѣсточки Угнова. Вѣдь давныхъ лѣтъ есть въ тѣмъ монастирѣ новиціятъ. (о. І. Р.)

II. МОНАСТЫРЬ вЪ ДРОГОБЫЧІ.

- Всч. О. Адріянъ Давида, *игумень.*
 » » Весаріонъ Куликъ
 » » Кирилъ Сѣмковъ
 » » Єфремъ Чаплинскій
 » » Володимиръ Стехъ
 » » Августинъ Жарскій
 » » Мартинъ Михаилъ Дембицкій.

Братя:

- Бр. Емиліянъ Шиманскій
 » Евсевій Сай
 » Іоакимъ Мартинюкъ

Примѣтка. ВЪ Дрогобычи основано монастырь 1774 р. за цѣсаревои Маріи Тересіи. Тогда покасовано упадаючій монастырь вЪ Дерезици (прил. до парох. Губичѣ), вЪ Летнѣ и вЪ Лишнѣ, а за фонды тыхъ монастырѣвъ купили монахи юридику »Яворщину« и поставили на нѣй монастырь и церковь. Небавомъ основано вЪ монастырѣ гѣмназію, котра дуже добре розвивала ся и числила много учениковъ. Правительство скасовало тую гѣмназію 1784 р., монахамъ поручило вести нѣмецкй народнй школы и вѣддало управу парохіи. Мѣщане закупили мурованый покармелитскій кляшторъ, а тогда монахи перенесли ся до него и остають на тѣмъ мѣсци до днесь, управляють парохією и удержують руску народну школу.

III. МОНАСТЫРЬ вЪ ЖОВКВѢ.

- Впр. О. Лука Лащикъ Т. І., *игумень.*
 Всч. О. Онуфрій Бурдякъ
 » » Меланій Лукавскій
 » » Лазаръ Березовскій
 » » Арсеній Лозинскій
 » » Матей Гура
 » » Софроній Соколовскій
 » » Климентій Бжуховскій

Братя:

- Бр. Варлаамъ Шавала
 » Германъ Бѣдолахъ
 » Іосифъ Бѣланъ
 » Іосифъ Зьолковскій
 » Изидоръ Прунько
 » Варфтоломей Черлунчакевичъ

Примѣтка. До Жовквы спровадивъ монаховъ львѣвскій епископъ Іосифъ Шумлянскій. Вѣднъ вѣддавъ имъ управу парохіи 1682 р. и упросивъ короля Яна Собѣского, властителя Жовквы, що позволивъ побудовати монастырь при мѣйскій церквѣ Рождества І. Христа. Деревляна церковця була лиха и тому монахи стали муровати нову обширну цер-

ковъ. Король Собѣскій добувъ въ походѣ на Волощину мѣсто Сучаву, забравъ зъ митрополичей катедры много скарбѣвъ и цѣнной утвари церковной, взявъ такожъ и мощѣ св. Іоана сучавского, спровадивъ митрополита сучавского на Русь и осадивъ его въ Жовквѣ, а опѣсля перевѣвъ до Стрия. Пѣзнѣйшій властитель Жовквы, Михайль князь Радзивиль перемѣнивъ 1753 р. монастырь на архимандрію и назначивъ вѣдповѣдну дотацію для архимандрита. Зъ того часу було пятьохъ архимандритѣвъ, а послѣдній бувъ Орестъ Хомчинскій до 1855 р. Року 1901 заименовавъ св. Апостольскій Престоль протоигумена Всв. Д-ра Климента Сарницкого почет. архимандритомъ жовковскимъ, признаючи ему право уживати архимандричихъ вѣдзнакъ т. е. митры и жезла.

Мощѣ св. Іоана вѣдобрало монахамъ австрійске правительство и звернуло до храма въ Сучавѣ, а до Жовквы прислало зъ Вѣдня мощѣ св. Партенія.

Въ р. 1895 основано въ Жовквѣ печатню, котра займае ся головню печатанемъ популярныхъ книжочокъ религійного змѣсту.

IV. МОНАСТЫРЬ въ КРИСТИНОПОЛИ.

Всч. О. Єронимъ Малицкій, *игумень.*

- » » Плятонидъ Филясъ, *професоръ*
- » » Маріянъ Повхъ
- » » Петро Демчукъ
- » » Амвросій Мушкевичъ
- » » Венедиктъ Яницкій
- » » Єремія Ломницкій
- » » Изидоръ Цибуховичъ
- » » Никонъ Романюкъ
- » » Емилянъ Козаневичъ

Слушателѣ Богословія II. року:

Всч. О. Авксентій Титла

- » » Виссаріонъ Фидикъ
 - » » Яковъ Вацура
 - » » Созонтъ Дыдыкъ
- Бр. Антоній Строчкий

Слушателѣ Богословія I. року.

Бр. Игнатій Погорецкій

- » Наукратій Крижановскій

Братя:

Бр. Меланій Пиняшь

- » Щастный Фельбингеръ
- » Прокопій Деркачъ
- » Севастіянъ Буракъ
- » Леонтій Герболка

Примѣтка. Св.-юрскій монастырь въ Кристинополи основавъ Франць Салезій Потоцкій, кѣвскій воевода 1763 р. и поручивъ мона-

хамъ ведене парохіи въ тѣмъ мѣсточку. Мѣжь условіями, які вѣнъ ставивъ монахамъ було и тоє, абы черцѣ помагали Бернардинамъ въ душпастьрскѣй працѣ и все участвовали въ бернардинскихъ процесіяхъ. Але Василияне не хотѣли на тоє згодити ся и тому Потоцкій усунувъ тоє условіє, а мѣжь рокомъ 1771 — 1776 вымуровавъ церковь и монастырь.

Сей монастырь має цѣнну бібліотеку и архивъ, а вѣдъ кѣлькохъ дѣтъ єсть тамъ богословіє для монахѣвъ.

МОНАСТЫРЪ въ КРЕХОВЪ.

- Всч. О. Василій Пожицкій, *игумень.*
 » » Иляріонъ Боцюрковъ
 » » Петро Пеленьскій

Братя:

- Бр. Артемій Федашко
 » Станиславъ Овсяный
 » Северіанъ Семенюкъ
 » Володимиръ Топоровскій

Примѣтка. Монахъ о. Іоиль прійшовъ зъ однимъ братомъ десь коло 1618 р. и недалеко Крехова выкопавъ собѣ пещеру въ скалѣ. Коло него стали збирати ся монахи и покопавши собѣ пещеры подвизали ся на самотѣ. Тогда о. Іоиль рѣшивъ основати монастырь и выпросивши вѣдъ Станислава Жолкевского, коронного гетмана, мѣсце и потрѣбну дотацію побудовавъ монастырь и деревляну церковь. Царгородскій патріархъ Кирило освободивъ монастырь зъ пѣдъ власти владики, даючи єму права и привелеѣ Ставропигіи 1628 р. Игумень Іоиль списавъ 1638 р. правила для монахѣвъ и зъ того часу ставъ монастырь розширювати ся, та широко прославивъ ся мѣжь народомъ. Щобы оборонити ся вѣдъ ворогѣвъ, укрѣплєно монастырь и обведено муромъ, так, що 1672 р. выдержавъ вѣнъ облогу Татаръ, котрї не вспѣли єго добути. На вѣдпуста стягали ся тысячѣ богомольцѣвъ зъ цѣлои Руси, зъ Волоцины, а навѣтъ зъ Греціи, шукаючи вѣдрады въ рѣжныхъ горяхъ. Коли галицка Русь приняла унію, крехѣвскій монастырь, зависимый безпосередно вѣдъ патріарха, державъ ся православія ажъ до 1721 р. и ажъ коли порозмѣщувано монахѣвъ по иншихъ монастыряхъ введено до Крехова уніятѣвъ Василиянь. Въ другѣй половинѣ XVIII. вѣку вымуровали монахи новый монастырь и церковь трошка оподаль вѣдъ давного Іоилєвого монастыря. Давне монастырище заросло лѣсомъ и корчами, а тѣлько мѣжь народомъ удержує ся память про пещеру Іоила. Въ тѣмъ монастыри вѣдбувавъ новиціятъ єпископъ Іосифъ Шумлянскій и постригъ ся въ черцѣ 1668 р. Въ монастырскѣй бібліотечѣ суть цѣннїи рукописи.

VI. МОНАСТЫРЪ въ ЛАВРОВЪ.

- Всч. О. Виталій Градюкъ, *игумень.*
 » » Евгений Мальчинскій
 » » Діонизій Жуковскій

Братя:

- Бр. Мартиніянъ Петришинъ
- » Онуфрій Коропей
- » Петро Свѣндеръ

Примѣтка. Основателемъ сего монастыря мавъ бути литовскій князь Лавро Римонтъ, сынъ Тройдена, котрый довшой часъ перебувавъ у галицкого князя Льва, научивъ ся добре по руски, пѣзнавъ руске письмо и розмилювавъ ся въ чернецѣмъ житю (D-r Czołowski, Lwów za czasów ruskich). По 1270 р. основавъ вѣнъ на горѣ середъ лѣсѣвъ монастырь и церковь св. Іоана Крестителя и тому сей монастырь звавъ ся «княжій». Великій записы для того монастыря зробивъ князь Левъ, грамотою въ Перемышли 3 жовтня 1291 р. Королева Бона подарувала ему 1553 р. село Нанчѣвку, а тогды то перенесено монастырь на выгднѣйше мѣсце, а въ слѣдъ за тымъ вымуровано и церковь св. Онуфрія коло 1675 р. Пѣдъ церквою есть много криптъ, въ котрыхъ похоронено трохъ владикъ, много руской шляхты, добродѣвъ сего монастыря, а мѣжъ иншими мала ту бути домовина кн. Льва, обита срѣбною бляхою, котру то бляху мало настоятельство ужити на выдатки при будовѣ мурованого монастыря 1776 р. Починаючи зъ 1789 р. удержавъ монастырь середну школу. Монастырь сей бувъ архимандрію.

VII. МОНАСТЫРЪ въ БУКОВЪ.

- Всч. О. Іоанъ Илія Тымочко, *игумень.*
- » » Володимиръ Будзѣловичъ

Братя:

- Бр. Димитрій Пянило
- » Терентій Федашко
- » Теодозій Король

Монастырѣ Ч. св. Василія В. въ станицлавѣвскѣй епархіи.

I. МОНАСТЫРЪ въ БУЧАЧІ.

- Всч. О. Юліянъ Дацѣй, *игумень.*
- » » Веняминъ Муциковскій
- » » Мартирій Котовичъ
- » » Іоанъ Пеленьскій

Братя:

- Бр. Маріянъ Панасъ
- » Николай Пьотровскій
- » Теофиль Ковальчукъ
- » Ілія Деленко

Примѣтка: Бучацкій монастырь основавъ Стефанъ Потоцкій 1712 р. и въ своѣй грамотѣ застерѣгъ собѣ, що монастырь має належати до литовской провинціи, та що кандидаты на парохѣвъ въ добрахъ Потоцкихъ мають кончити богословіе въ томъ монастырѣ и ту складати испыты зъ набутыхъ богословскихъ вѣдомостей. Провинція руска св.-покровска довгй лѣта процесувала ся о той монастырь. Староста канѣвскій Николай Потоцкій заложивъ при нѣмъ конвиктъ для 12 питомцѣвъ, зъ шляхоцкой молодѣжи и вымурававъ монастырь и церковь Воздвиженія Ч. Креста 1771 р. Року 1784 основано ту 4-клясову гимназію, котра оставала подѣ управою ОО. Василянъ ажъ до недавного часу. Въ 1856 р. заведено при бучацкомъ монастырѣ препаранду для образованія народныхъ учителѣвъ. Теперь занимають ся отцове сего монастыря головно душпастьрскою працею (См. Слово 1865).

II. МОНАСТЫРЪ въ КУДРИНЦЯХЪ.

Всч. О. Сотеръ Ортинскій, *игумень*.
 » » Корнилій Костецкій
 » » Маркіянъ Шкирпанъ

Братя:

Бр. Антоній Шляхтовскій
 Бр. Мицакъ Іосафатъ Бр. Косарчинъ Спиридонъ

Примѣтка: Монастырь въ Кудринцахъ основавъ богатый православный Русинъ зъ Буковины Сильвестеръ Дашкевичъ 1895 р., жертвуочи монастырови свое село Михалѣвку.

III. МОНАСТЫРЪ въ УЛАШКѢВЦЯХЪ.

Всч. О. Аркадій Мурій, *игумень*.
 » » Методій Сапрунъ
 » » Іоанъ Модрицкій
 » » Теодозій Куницкій

Братя:

Бр. Іосафатъ Иванчевскій
 » Венедиктъ Мазуръ.

Примѣтка: Довгй часы мали подзизати ся монахи въ печерѣ, котру теперь перероблено на каплицю св. Іоанна Крестителя. Доперва въ XVII. вѣцѣ основано монастырь и збудовано церковь. Пѣсля переказу мавъ въ томъ монастырѣ сповѣдати ся король Янъ Собѣскій разомъ зѣ своимъ войскомъ передъ битвою подѣ Хотимомъ, а запричашавши ся и одержавши благословеніе монахѣвъ побѣдивъ Туркѣвъ. Надѣ печерою побудовано монастырь и церковь 1720 р. заходами игумена Іосифа Брилинского. Митрополитъ Атанасій Шептицкій потвердивъ 1737 р. вѣдпусты для монастырской церкви на: Благовѣщене, на Рождество св. Іоанна Крест. и на Рождество Пр. Д. Маріи. Коли 1740 р. російске войско подѣ проводомъ генерала Минниха заняло Улашкѣвцѣ, зѣ ненависти до уніятѣвъ велѣвъ вѣнъ забрати зѣ церкви що найдорожшій рѣчи, а зѣ архива найцѣнѣйшій документи и вывѣзъ до Росіи, а игумена Брилинского пѣславъ на «заслане», звѣдки вже болше не вернувъ. Нову церковь вымуравано 1866 р. Теперь занимають ся отцове сего монастыря душпастьрскою працею въ парохіи, до котрой належить часть Улашковецъ и Милѣвцѣ.

Монастырѣ СС. Василянскъ

въ Львовской епархіи:

МОНАСТЫРѢ ВОЗДВИЖЕНІЯ Ч. КРЕСТА въ СЛОВИТѢ.

Всч. О. Игнатій Тысовскій Монахъ Ч. св. Василя В., *провѣдникъ новиціату.*

Всч. О. Юліанъ Земба монахъ Ч. св. В. В., *сповѣдникъ.*

Бр. Василій Александровичъ, Монахъ Ч. св. В. В., *економъ.*

Монахинѣ Ч. св. Василя В.

Пр. Мати Марія Хоминьска, *настоятельница.*

Сестра Константина Ляковичъ	Сестра Василя Бойко
» Софронія Ерделѣ	» Макарія Матвѣѣвъ
» Володимира Филевичъ	» Методія Павлюкъ
» Атаназія Ходаничъ	» Плятонида Кемпа
» Теофіля Яремчукъ	» Андрея Боса

Сестры кандидатки:

Евфрозина Тымочковъ	Анастасія Устенська
Марія Гуменюкъ	Ксенія Гаврилякъ
Стефанія Безушко	Іоанна Сурма
Катерина Заяць	Анна Дяковъ
Юлія Плющъ	Анастасія Котъ

Теофіля Павлюкъ

Примѣтка. Монастырѣ сей основано первѣстно въ XVI. вѣцѣ, але Татаре зруйновали его и вонъ двигнувъ ся доперва зъ початкомъ XVII. вѣку. Року 1616 Станиславъ Мнишокъ, львовскій староста, давъ дотацію на удержане монахинь и помогъ имъ выбудовати монастырѣ и церковцю. Въ XVIII. вѣцѣ выбудовали монахинѣ сильну церковъ зъ дубовыхъ брусѣвъ, а 1843 р. вымуровано монастырѣ и школу. Теперѣ естъ въ томъ монастыри новиціатъ СС. Василянскъ.

МОНАСТЫРѢ НЕПОРОЧНОГО ЗАЧАТІЯ Прч. Д. М. у ЛЬВОВѢ.

Всч. О. Плятонидъ Филясъ монахъ Ч. св. Василя В., *прокураторъ монастыря.*

Всч. О. Атаназій Филипѣвъ монахъ Ч. св. Василя В., *капелянъ и сповѣдникъ.*

Пр. Мати Іосафата Теодоровичъ, *настоятельница.*

Пр. Мати Евгенія Сенатовичъ	Сестра Августина Бунѣвска
» Зофія Станчакъ	» Теодосія Вацикъ
Сестра Зофія Козьоровска	» Ирина Кирикъ
» Кристина Карпюкъ	» Моника Скалецка
» Климентина Якимовичъ	» Амвросія Пендикъ

Примѣтка. Монастырѣ сей повставъ головно заходами бл. п. кард. Сильвестра Сембратовича.

Въ перемышкѣй епархіи:

МОНАСТЫРЬ ПОКРОВА Прч. Д. М. въ ЯВОРОВѢ.

Пр. Мати: Ольга Смиржа, *настоятельница*.

Пр. М. Атанасія Кульматицка		С. Олена Лянгевичъ
» » Юлія Кочоровска		» Макрина Мельничукъ
» » Серафина Мысловска		» Стефанія Качоровска
» » Олимпія Бѣлянска		» Емануила Полошиновичъ
» » Меланія Валясъ		» Марта Тымчишинъ

Примѣтка. Монахинѣ Ч. св. Василя В. осѣли въ Явовѣ 1621 р. Первѣстно мешкали они при мѣйскѣй церквѣ въ двохъ умисно закупленыхъ домахъ. Яворѣвска мѣщанка Маргарета Грицковна записала на монастырь цѣле свое дѣдицтво, а опѣсля и сама пострыгла ся въ черницѣ и стала игуменею монастыря. На грунтѣ Грицковной выставлено вѣдтакъ монастырь и церковь. Новый монастырь вымуровано 1831 р., а церковь въ 50-тыхъ рокахъ. Теперь удержуе монастырь школу для дѣвчатъ и конвиктъ, въ котрѣмъ за невеликою оплатою выхове ся рѣкъ рѣчно по колькадесять русскихъ дѣвчатъ зъ священничихъ и свѣтскихъ интеллигентныхъ родинъ.

Въ станиславѣвскѣй епархіи.

МОНАХИНѢ

ПРИ ДѢВОЧОМЪ ИНСТИТУТѢ въ СТАНИСЛАВОВѢ.

Пр. Мати: Анна Теодоровичъ, *настоятельница*.

С. Антонія Леснякъ		С. Павлина Звѣрикъ
» Анастасія Оперъ		» Анастасія Голичевска

СС. СЛУЖЕБНИЦѢ ПР. ДѢВЫ МАРІИ.

Комисарь Ординаріятскій и провѣдникъ новиціату
въ Кристинополи:

Всч. О. Єремія Ломницкій Ч. св. В. В.

ВЪ ЛЬВѢВСКѢЙ АРХІЕПАРХІИ.

І. Дѣмъ СС. Служебницъ Пр. Д. М. въ Тернополи.

1	С. Евстахія, <i>настоятельница</i> , .	р. 1874,	вст. 1894,	зл. об. 1895
2	» Венедикта, <i>намѣстница</i> , .	» 1877,	» 1894,	» » 1896
3	» Февронія,	» 1874,	» 1898,	» » 1900
4	» Петра,	» 1878,	» 1896,	» » 1898

Примѣтка: До Тернополя спровадивъ Сестры Впр. О. Володимиръ Громницькій 1895 р. и поручивъ имъ веденє кухнѣ и домашнього господарства въ »Заведеню кн. Константина Острожского«.

II. Дѣмъ СС. Служебницъ въ Уневѣ.

- | | | | | |
|---|-------------------------------------|-------------------|------------|--------------|
| 1 | С. Артемія, <i>настоятельница</i> , | . р. 1872, | вст. 1894, | зл. об. 1896 |
| 2 | » Магдалина, <i>намѣстница</i> , | . » 1877, | » 1897, | » » 1899 |
| 3 | » Зофія, | » 1879, | » 1896, | » » 1898 |
| 4 | » Клявдія, | » 1879, | » 1897, | » » 1899 |
| 5 | » Татіянна, | » 1883, | » 1899, | » » 1901 |

Примѣтка: Дѣмъ сей основаный въ 1897 р. бл. п. кард. Сильвестромъ Сембратовичомъ, а теперь удержує его Впресв. митроп. Андрей Шептицькій.

III. Дѣмъ СС. Служебницъ въ Крылосѣ.

- | | | | | |
|---|------------------------------------|-------------------|------------|--------------|
| 1 | С. Илярія, <i>настоятельница</i> , | . р. 1875, | вст. 1896, | зл. об. 1897 |
| 2 | » Николая, <i>намѣстница</i> , | . » 1873, | » 1895, | » » 1897 |
| 3 | » Тереса, | » 1873, | » 1897, | » » 1899 |
| 4 | » Савина, | » 1882, | » 1898, | » » 1900 |
| 5 | » Стефанида | » 1884, | » 1899, | » » 1901 |

Примѣтка: Дѣмъ сей основаный 1897 р. бл. п. кард. Сильвестромъ Сембратовичомъ, а теперь удержує его Впресв. митроп. Андрей Шептицькій.

VI. Дѣмъ СС. Служебницъ въ Глинянахъ.

- | | | | | |
|---|--------------------------------------|-------------------|------------|--------------|
| 1 | С. Діонизія, <i>настоятельница</i> , | . р. 1876, | вст. 1894, | зл. об. 1896 |
| 2 | » Макарія, <i>намѣстница</i> , | . » 1878, | » 1897, | » » 1899 |
| 3 | » Доминика, | » 1881, | » 1898, | » » 1900 |
| 4 | » Леокадія, | » 1877, | » 1898, | » » 1900 |

Примѣтка: Дѣмъ сей оснувавъ и вивѣннувавъ сталою фундацією Впр. о. Павло Бачиньскій, мѣсцевый парохъ, 1897 р.

V. Дѣмъ СС. Служебницъ у Львовѣ.

- | | | | | |
|----|--------------------------------------|-------------------|------------|--------------|
| 1 | С. Іосафата, <i>настоятельница</i> , | . р. 1870, | вст. 1892, | зл. об. 1892 |
| 2 | » Игнатія, <i>намѣстница</i> , | . » 1875, | » 1895, | » » 1898 |
| 3 | » Евдокія, | » 1869, | » 1892, | » » 1894 |
| 4 | » Евзевія, | » 1872, | » 1892, | » » 1894 |
| 5 | » Мелянія, | » 1869, | » 1892, | » » 1894 |
| 6 | » Атаназія, | » 1875, | » 1892, | » » 1894 |
| 7 | » Наталія, | » 1875, | » 1893, | » » 1895 |
| 8 | » Марта, | » 1862, | » 1894, | » » 1896 |
| 9 | » Марія | » 1872, | » 1894, | » » 1896 |
| 10 | » Кипріяна | » 1873, | » 1895, | » » 1897 |
| 11 | » Кирилія | » 1875, | » 1896, | » » 1898 |
| 12 | » Ольга | » 1878, | » 1895, | » » 1897 |
| 13 | » Теоктиста | » 1880, | » 1894, | » » 1896 |

14	» Аврелія	» 1876,	» 1897,	» » 1899
15	» Гликерія	» 1877,	» 1897,	» » 1899
16	» Таида	» 1881,	» 1898,	» » 1900
17	» Елисавета	» 1881,	» 1898,	» » 1900
18	» Митродора	» 1878,	» 1899,	» » 1901
19	» Севастіяна	» 1881,	» 1899,	» » 1901
20	» Минодора	» 1880,	» 1899,	» » 1901

Примѣтка: Зѣ порученя бл. п. митр. Юліяна Куиловскаго Сестры обняли зарядъ кухнѣ въ гр.-кат. духовнѣмъ семінари 1899 р.

Разомъ есть всѣхъ Сестеръ въ львовской Архіепархіи . . . 38

ВЪ ПЕРЕМЫСКОЙ ЕПАРХІИ.

I. Дѣмъ Матерный и новіціятъ въ Крстинополи.

Основаный 1893 р. Всесв. и Впр. О. Д-р. Кл. Сарницкимъ; есть тамъ 35 Сестеръ.

II. Дѣмъ СС. въ Жужели.

Основаный 1892 р. Впр. О. Кирилѣмъ Селецкимъ; есть тамъ 6 Сестеръ.

III. Дѣмъ СС. въ Сѣльци белзкомъ.

Основаный 1894 р. ч. Павломъ Шереметою, мѣсцевымъ господаромъ; есть 4 Сестры.

VI. Дѣмъ СС. въ Жовквѣ.

Основаный 1898 р. власными фондами; есть тамъ 9 Сестеръ.

V. Дѣмъ СС. въ Добромили.

Основаный 1898 р. Добромильской громадою, заходами Д-ра Л. Цвиклѣцера; есть тамъ 4 Сестры.

VI. Дѣмъ СС. въ Трускавци.

Основаный 1899 р. Адамомъ кн. Сапѣгою; есть тамъ 4 Сестры.

VII. Дѣмъ СС. въ Берегахъ долѣшныхъ.

Основаный 1900 р.; есть тамъ 3 Сестры.

Разомъ есть въ перемыской епархіи 65 Сестеръ.

ВЪ СТАНИСЛАВЪВСКОЙ ЕПАРХІИ.

I. ДѢМЪ СС. въ Циганахъ.

Основаный и вывѣнованый Тересою кн. Сапѣжиною 1895 р.;
есть тамъ 4 Сестры.

II. ДѢМЪ СС. въ Самолускахъ.

Основаный и вывѣнованый ч. Стефаномъ Корниломъ, мѣ-
сцевымъ господаремъ 1894 р., есть тамъ 5 Сестеръ.

III. ДѢМЪ СС. въ Ланѡвцяхъ.

Основаный и вывѣнованый Тересою кн. Сапѣжиною 1898 р.;
есть тамъ 4 Сестры.

IV. ДѢМЪ СС. въ Печенѣжинѣ.

Основаный Впр. О. Іоаномъ Шмериковскимъ, мѣсцевымъ
парохомъ 1898 р.; есть тамъ 4 Сестры.

V. ДѢМЪ СС. въ Бѣльчи золотѡмъ.

Основаный и вывѣнованый Тересою кн. Сапѣжиною 1901 р.;
есть тамъ 5 Сестеръ.

Въ станиславѡвскоѡ епархіи есть разомъ . . . 22 Сестры.

У всѣхъ трохъ епархіяхъ есть: . . . 125 Сестеръ.

Сумаричный переглядъ.

Въ цѣлѣй Митрополичѣй Архіепархіи есть:

Посадъ крылошанскихъ въ Капитулѣ	10
Крылошанъ Пралатѣвъ	5
» греміяльныхъ	5
Посадъ почетныхъ крылошанъ	12
Почетныхъ Крылошанъ	6
Деканатѣвъ	30
Парохій	751
1. Цѣсарского наданя	48
2. Митрополичого наданя	5
3. Ординаріятского наданя	62
4. Приватного наданя	550
5. Вольного наданя	87
Парохій и сотрудицтвъ	865
1. Парохій обсадженыѣ парохами	707
2. » » завѣдателями	44
3. Провизоричныхъ душпастырѣвъ	2
Экспонованыѣ сотрудицтвъ	5
Системизованыѣ сотрудицтвъ	58
1. » » обсадженыѣ	50
2. Приватныхъ сотрудицтвъ	50
3. Сотрудицкѣвъ зѣ правомъ духовной управы	6
4. Завѣдательѣвъ доѣзджаячыхъ	3
Церквей	1250
1. Матерныхъ церквей	747
2. Дочерныхъ »	503
3. Каплицъ	35
Свѣтскихъ пресвитерѣвъ	950
1. Крылошанъ пралатѣвъ	5
2. » греміяльныхъ	5
3. Въ Консисторскѣй канцеляріи	2
4. Въ львѣвскѣмъ семінари	8
5. Въ душпастырствѣ помѣщеныѣ	875
6. Душпастырѣвъ при церквѣ въ Вѣдни	2
7. Священикѣвъ въ Римѣ	1
8. Вѣйсковыхъ капелянѣвъ	5
9. Пресвитерѣвъ занимающыхъ учительскіи посады	41
10. Докторандѣвъ въ инст. св. Августина въ Вѣдни	2

11. Пенсіонованыхъ священиковъ	5
12. Довжностейъ священничихъ не сповняющихъ	1
13. Въ Америцѣ священиковъ зъ Іеромонахами	14
Кандидатовъ стану священничого	137
1. Ожидającychъ рукоположеня	24
2. Въ руской колегіи въ Римѣ	6
3. Въ львовскомъ семінари	109
Монастырѣвъ Чина св. Василія В.	16
въ нихъ Іеромонаховъ	78
» Братовъ ляиковъ	103
Монастырѣвъ монахинь чина св. Василія В.	2
Инокинъ	33
СС. Служебницъ Пречистой Дѣвы Маріи	38
<hr/>	
Число душъ	1,148.010

ПЕРЕГЛЯДЪ
Стану парохій и духовенства

Число порядочн.	Деканаты:	Парохіи обсаджени			Сотр. сист.		Сотр. прив.		Експон. сотр.	
		Число парохій	Парохами	Завѣдателями	Завѣд. доѣздж.	обсаджени	опорожненіи	зъ фонда рел. пл.		вѣдѣ парох. пл.
1	Бережанскій	28	23	5	—	4	—	1	—	—
2	Бобрецкій	26	24	2	—	—	—	2	—	—
3	Болехѳвскій	26	25	1	—	1	—	1	—	1
4	Бродскій	22	21	1	—	1	—	1	—	—
5	Бускій	26	24	2	—	1	—	3	—	—
6	Галицкій	20	19	1	—	1	—	—	—	—
7	Городецкій	22	22	—	—	3	—	—	—	—
8	Журавеньскій	27	26	1	—	—	—	2	—	—
9	Залозецкій	25	24	1	—	—	1	2	—	—
10	Збаражскій	28	27	1	—	1	1	3	—	1
11	Зборѳвскій	23	22	1	—	—	—	2	1	—
12	Золочѳвскій	28	27	1	1	2	—	—	—	—
13	Калускій	26	26	—	—	2	—	1	—	—
14	Льѳвскій	13	12	1	—	9	—	—	—	—
15	Нараѳвскій	27	24	3	—	—	1	—	1	—
16	Олескій	24	23	1	—	2	—	—	—	1
17	Перегиньскій	26	24	2	—	1	—	1	—	1
18	Пѳдгаецкій	22	21	1	—	2	—	3	—	—
19	Рогатыньскій	22	21	1	—	1	—	3	—	—
20	Роздѳльскій	22	21	1	—	2	—	—	—	—
21	Скалатскій	29	28	1	—	2	—	5	—	—
22	Скольскій	30	28	2	—	—	—	1	—	—
23	Стрыйскій	26	22	3	1	4	1	1	—	—
24	Теребовельскій	25	25	—	—	5	1	4	—	—
25	Тернопѳльскій	29	27	2	—	3	—	1	—	1
26	Унѳвскій	31	30	—	1	—	—	1	—	—
27	Ходорѳвскій	28	26	2	—	—	—	2	—	—
28	Холоѳвскій	27	27	—	—	—	—	1	—	—
29	Щирецкій	22	19	3	—	2	—	1	—	—
30	Ярычѳвскій	21	19	2	—	1	—	1	—	—

753:3=251
15

ТАБЕЛЯРНЫЙ
въ 1902 р. Льѳвской Архіепархіи.

Сотр. зъ пр. дух. упр.	Душпастырѳ				Церкви			Парохіи наданя				Число душъ обряду греко-католицкого.	
	жонатіи	вдѳвцѳ	безженніи	Мон. Ч. Св. В. В.	матерніи	дочерніи	каплицѳ	цѳсарского	митрополичого	ординаріятского	приватного		вѳльного
—	29	4	—	—	28	15	—	—	—	2	20	6	44.749
—	24	4	—	—	26	26	5	—	—	—	26	—	38.026
—	25	4	—	—	26	23	4	14	—	3	9	—	41.305
—	15	7	2	—	22	8	—	—	—	2	19	1	33.881
1	25	6	—	—	26	13	1	—	—	—	24	2	33.192
—	19	2	—	—	20	27	2	—	3	—	14	3	34.904
—	20	5	—	—	22	13	—	1	—	—	19	2	38.774
—	22	7	—	—	27	20	—	—	—	3	23	1	33.721
—	20	4	1	1	25	10	—	—	—	—	24	1	27.690
—	25	8	1	—	28	26	—	—	—	2	25	1	51.312
—	20	6	—	—	23	12	—	—	—	—	18	3	25.340
—	24	4	1	1	28	16	1	—	—	7	17	4	38.153
—	26	2	1	—	26	21	—	17	—	3	6	—	51.416
—	9	8	4	—	10	2	5	2	—	—	4	7	34.548
1	25	2	—	2	26	15	2	—	—	2	19	6	31.761
—	24	3	—	—	24	13	—	—	—	—	21	2	42.218
—	22	6	1	—	26	24	7	10	1	3	10	2	50.018
—	18	7	2	—	22	18	—	—	—	2	18	2	41.077
1	21	4	2	—	22	18	—	—	—	1	19	2	34.397
—	21	3	—	—	22	9	—	2	—	—	8	12	27.493
—	26	10	—	—	29	14	2	—	—	5	24	—	42.906
1	23	7	2	—	30	15	1	—	—	6	23	1	34.316
—	26	4	—	—	26	24	—	1	—	5	17	3	41.161
—	28	6	—	—	25	19	—	—	—	3	20	2	55.792
1	32	3	—	—	29	25	—	—	—	3	22	4	56.355
1	26	5	1	—	31	20	—	—	1	1	24	5	38.205
—	25	5	—	—	28	18	4	—	—	—	26	2	35.334
—	26	2	—	—	27	14	1	1	—	3	23	—	35.319
—	18	7	—	—	22	15	—	—	—	3	13	6	27.580
—	20	2	1	—	21	10	—	—	—	—	14	7	27.067

Разомъ душъ гр.-кат. 1.148.010

Выказъ предложенъ,

якій Деканальній уряды мають щорѣчно въ означеныхъ речинцяхъ предлагати Митрополичѣй Консистеріи:

Каждого чвертьроку:

1. Справозданя зъ вѣдбувшихъ ся испытѣвъ чвертьрѣчныхъ въ приписанѣй формѣ.
2. Таксы Консистерскои канцеляріи. (Консист. розпор. зъ дня 10. жовтня 1854 ч. 4068.)

Каждого року въ першихъ дняхъ листопада:

Выказъ вѣдѣвъ и сирѣтъ по священникахъ. (Консист. розпор. зъ дня 15. червня 1867 ч. 3239).

Зъ кѣнцемъ каждого року:

1. Протоколъ вѣдбувшихъ ся визитацій церквей въ приписанѣй формѣ Конс. розп. зъ дня 15 мая 1857 ч. 3338.
2. Зѣбраніи складки для місіонарѣвъ въ Африцѣ, Азіи и Америцѣ. (Конс. розп. зъ дня 30 серпня 1851 ч. 1961 и зъ 6. мая 1852 ч. 177).
3. Вѣдписы зъ метрикальныхъ книгъ за минувшій рѣкъ. (Конс. розп. зъ дня 5. вересня 1895 ч. 2516).
4. Табеля о станѣ парохій и парохѣвъ. (Конс. розп. зъ дня 29 грудня 1860 ч. 6663).
5. Выказъ грошей зѣбранныхъ въ деканатѣ. (Конс. розп. зъ дня 25. сѣчня 1889 ч. 9151).

Що три роки зъ кѣнцемъ грудня належить предложити:

Выказъ о станѣ деканальныхъ и парохіальныхъ бібліотекъ въ приписанѣй формѣ. (Конс. розп. зъ дня 26. жовтня 1884 ч. 4204).

Выказъ предложенъ въ шкѣльныхъ справахъ.

1. Справозданя Орд. комисарѣвъ шкѣльныхъ о станѣ науки религіи и религійныхъ вправъ въ школахъ народныхъ и вѣдѣловыхъ каждого року до дня 31. липня.

2. Справозданя Орд. делегатѣвъ до ц. к. окружныхъ Радъ шкѣльныхъ каждого року найдальше до 1. жовтня.

3. Справоздана Орд. вѣдпоручникѣвъ до испытѣвъ квалифікаційныхъ зъ науки религіи кандидатѣвъ учительскихъ для школъ народныхъ, до 14. днѣвъ по кождѣмъ укѣнченю тыхъ испытѣвъ.

Що три роки вѣдъ 1897 р. почавши, при протоколѣ вѣдбувшихся деканальныхъ визитацій, осѣбнѣ табелѣ о вѣдпустахъ и братствахъ. (Ч. Орд. 5496, 1895. Вѣдом. ч. 57 ст. 118. зри Вѣдомости 1896 ч. 18, стор. 45).

Для памяти.

На пѣдставѣ новѣйшого розпорядженя ц. к. Надворной Канцеляріи и Министерства вѣроисповѣданя и просвѣты, обвязанѣ кождѣй душпастырь вѣ день имянинѣ Его Апостольского Величества Цѣсаря дня 4. жовтня н. ст. и уродинѣ дня 18. серпня н. ст. вѣдправити Службу Божу на Ихъ намѣрене, а крѣмъ того дня 28. червня за бл. п. цѣсаря Фердинанда и дня 9. вересня н. ст. за душу бл. п. цѣсаревѣи Елисаветы.



Списъ помершихъ священникѣвъ въ роцѣ 1901.

Ч. п.	Назвиско и имя помершого	Парохъ	Умеръ дня
1	Валявскій Илярій	Тейсарова	12 сѣчня
2	Витошинскій Іосифъ	Денисова	24 сѣчня
3	Лужницкій Леонтій	Дрищева	25 сѣчня
4	Навроцкій Северинъ, <i>терно-пѣльскій деканъ</i>	Шляхтонецъ	2 лютого
5	Туркевичъ Володимиръ	Грибовичъ	14 лютого
6	Стеткевичъ Илярій, <i>пѣдгаецкій деканъ</i>	Божикова	20 лютого
7	Юркевичъ Іоанъ, <i>лѣвѣвско-загород. деканъ</i>	Германова	30 марта
8	Здерковскій Іоанъ	Конюхова	25 цвѣтня
9	Глинскій Ефремъ	Оброшина	7 мая
10	Лепкій Сильвестеръ	Жукова	5 червня
11	Мацелюхъ Теодоръ	Дѣдилова	13 червня
12	Макогонскій Иполить	Стриганецъ	12 липня
13	Лотоцкій Евгений	Лешнева	4 серпня
14	Петрушевичъ Емилианъ	Буска	9 жовтня
15	Медвецкій Петро	Чесникъ	26 листопада
16	Слоневскій Антоній	Кривого	20 грудня
17	Кучинскій Антоній, <i>Іеромонахъ Чина св. Вас. В.</i>		9 серпня въ Краснопуци

Вѣчная имъ память.

СПИСЬ ЧЛЕНОВЪ ТОВАРИСТВА Св. АПОСТОЛА ПАВЛА

зъ львѣвскои Архіепархіи.

Предсѣдатель:

Впр. О. Левъ Туркевичъ.

Выдѣловій:

Впр. О. Бачинскій Александеръ, заступникъ предсѣдателя.
" " Пюрко Теодоръ Всч. О. Гузаръ Евгений.
Всч. " Танячевичъ Даніиль, " " Горнякъ Григорій,
" " Лежогубскій Теодозій, " " Рудовичъ Іоанъ.

Заступники выдѣловыхъ:

Всч. О. Ярема Григорій,
Всч. О. Дорожинскій Діонизій.
Всч. О. Яцковскій Михаилъ.

Члены дѣйствій:

1. Всч. О. Авдиковскій Филемонъ, парохъ Цуциловець.
2. " " Алексевичъ Іеронимъ, парохъ Чернихова.
3. " " Алиськевичъ Іоанъ, пар. Ярославичъ.
4. " " Алиськевичъ Григорій, пар. Осташовець.
5. " " Андрухѣвъ Володимиръ, завѣд. Бѣлоголовъ.
6. " " Бабѣй Іосифъ, пар. Церковнои.
7. " " Бажанскій Порфирій, пар. Сорокъ.
8. " " Бандира Іосифъ, пар. Слободы.
9. " " Баковичъ Іоанъ, пар. Лисеничъ.
10. " " Барановскій Юліянъ, завѣд. Жукова
11. " " Бардинъ Кароль, пар. Ланѣвъ.
12. Всв. О. Д-ръ Бартошевскій Іоанъ, проф. львѣв. всеучилища.
13. Всч. О. Барилякъ Матей, пар. Смѣльна.
14. " " Батѣгъ Александеръ, пар. Розвадова.
15. Впр. " Бачинскій Александеръ, крылошанинъ.
16. Всч. " Бачинскій Левъ, пар. Байковець.
17. " " Бачинскій Павелъ, пар. Гнилянъ-Заставя.
18. " " Бачинскій Іоанъ пар. Козлова.
19. " " Бачинскій Михаилъ, пар. Григорова.
20. " " Бачинскій Юліянъ, пар. Васичина.
21. " " Бачинскій Корнилій, пар. Мишковичъ
22. " " Бахталовскій Димитрій, пар. Перепельникъ.
23. " " Березовскій Симеонъ, пар. Добростанъ.
24. " " Билинскій Іоанъ. пар. Илавча.
25. " " Билинскій Петро, пар. Зарваничѣ.
26. " " Билинскій Илярій, пар. Козѣвки.

27. Впр. О. Билиньскій Емилянъ, крылошанинъ.
 28. Всч. » Бирчакъ Іоанъ, пар. Подбережа.
 29. » » Боберскій Емилій, пар. Суходола.
 30. » » Бобикевичъ Алексей, пар. Конюхъ.
 31. » » Бобикевичъ Теофиль, архикат. сотр.
 32. » » Бобровичъ Лука, пар. у Львовѣ.
 33. » » Богачевскій Теодоръ, пар. Лецѣвки.
 34. » » Боднаръ Гаврииль, пар. Свистѣльникъ,
 35. » » Борачокъ Северинъ, пар. Яйковецъ.
 36. » » Борачокъ Юліянъ, пар. Кобаровець.
 37. » » Бордулякъ Тимотей, пар. Городища.
 38. » » Бородайкевичъ Дометіянъ, пар. въ Лдзѣнбѣ.
 39. » » Бородайкевичъ Теофанъ, пар. Тростянця малого.
 40. » » Бородайкевичъ Тома, кат. въ Тернополи.
 41. » » Бододіевичъ Іосифъ, пар. Драганѣвки.
 42. » » Борисевичъ Володимиръ, пар. Бѣлки.
 43. » » Брылинскій Володимиръ, пар. Гряды.
 44. » » Була Володимиръ, пар. въ Володимирцяхъ.
 45. » » Бутринскій Кароль, пар. Черницѣ.
 46. » » Бѣлевичъ Николай, пар. Полоничнои.
 47. » » Бѣлевичъ Теодоръ, пар. Вырова.
 48. Впр. » Бѣлецкій Андрей, Митратъ, крылошанинъ.
 49. Всч. О. Бѣлецкій Василій, пар. Страдча.
 50. » » Бѣлецкій Николай, пар. Пацикова.
 51. » » Бѣлинкевичъ Іоанъ, пар. Грибовичъ.
 52. » » Бѣржинскій Іоанъ, пар. Лисятичъ.
 53. » » Ваврикъ Михаилъ, пар. Подкамена.
 54. » » Ваньо Емилянъ, пар. Заланова.
 55. » » Вацикъ Яковъ, катехитъ въ Тернополи.
 56. » » Вербицкій Яковъ, пар. Шиль.
 57. » » Вергановскій Іосифъ, пар. Почапъ.
 58. » » Винницкій Іоанъ, пар. Зелесець.
 59. » » Винтонякъ Карпо, дек., пар. Утѣшкова.
 60. » » Винярскій Володимиръ, пар. Иванѣвки.
 61. » » Войтовичъ Теофиль, пар. Козѣвки.
 62. » » Волянскій Іоанъ, пар. Острѣвича.
 63. » » Волянскій Емилянъ, пар. Ходачкова малого.
 64. » » Воевѣдка Григорій, пар. Долинянъ.
 65. » » Воевѣдка Корнилій, пар. Сернокъ середныхъ.
 66. » » Вояковскій Сильвестеръ, пар. Богданѣвки.
 67. » » Высочанскій Стефанъ, пар. Перегноева.
 68. » » Гаванскій Іоанъ, пар. Высыповецъ.
 69. » » Гаврилюкъ Михаилъ, пар. Стѣльска.
 70. » » Гаврисевичъ Юстинъ, пар. Жуличъ.
 71. » » Гавришо Емилянъ, пар. Бѣщанъ.
 72. » » Галянъ Николай, завѣд. Лешнева.
 73. » » Галькевичъ Юліянъ, пар. Ходовичъ.
 74. » » Ганицкій Володимиръ, пар. Рудна.
 75. » » Ганкевичъ Іосифъ, пар. Красного.
 76. » » Гаранюкъ Петро, пар. Осталовичъ.
 77. » » Гарасимовичъ Володимиръ, пар. Терпилѣвки.
 78. » » Гарухъ Петро, сотр. въ Сушнѣ.
 79. » » Гвоздецкій Михаилъ, пар. Глѣбовичъ вел.
 80. » » Гелитовичъ Михаилъ, пар. Любѣня.
 81. » » Герасимовичъ Іоанъ, пар. Туря.
 82. » » Герасимовичъ Николай, пар. Бѣлявецъ.
 83. » » Глинскій Адальбертъ, пар. Миклашева.
 84. » » Глинскій Изидоръ, пар. Буцнева.

85. Всч. О. Глодзиньскій Іоанъ, пар. въ Рудѣ.
 86. " " Глѣбовицкій Володимиръ, сотр. въ Стрѣлкахъ.
 87. " " Глѣбовицкій Игнатій, пар. Илова.
 88. " " Головкевичъ Іоанъ, пар. Лукавицѣ выжної.
 89. " " Гойданъ Антоній, пар. Зборы.
 90. " " Горалевичъ Левъ, пар. Угерска.
 91. " " Горникевичъ Теофилъ, пар. Гошова.
 92. " " Городецкій Стефанъ, пар. Вербыловець.
 93. " " Гѳрнякъ Григорій, пар. Винникъ.
 94. " " Грибъ Андрей, пар. Берлина.
 95. " " Гриневичъ Левъ, пар. Шумлянъ.
 96. " " Громадка Францъ, пар. Смержева.
 97. " " Громадка Михаилъ, пар. Ляшкова.
 98. " " Гузаръ Димитрій, пар. Завалова.
 99. " " Гузаръ Евгеній, катех. Львѳвъ.
 100. " " Громницкій Володимиръ, пар. Тернополя.
 101. " " Громницкій Евгеній, катехитъ гѳмн. въ Золочевѣ.
 102. " " Гургаль Іоанъ, сотр. въ Золочевѣ.
 103. " " Гутковскій Зенонъ пар. Дулибъ.
 104. " " Гутковскій Теофилъ, пар. Ясенева.
 105. " " Гутковскій Яковъ, пар. Ожидова.
 106. " " Давидовичъ Изидоръ, пар. Радехова.
 107. " " Давидовичъ Іоанъ, сотр. Львѳвъ.
 108. " " Давидякъ Василій, пар. Тухлѣ.
 109. " " Даниловичъ Александеръ, пар. Нестаничъ.
 110. " " Дейницкій Ксенофонтъ, пар. Соколѣ.
 111. " " Демчукъ Михаилъ, Іеромон. Ч. св. В. В.
 112. " " Держко Модестъ, пар. Галичанова.
 113. " " Дерлиця Николай, пар. Витвицѣ.
 114. " " Джулинскій Александер, пар. Монастырця.
 115. " " Джулинскій Левъ, пар. Лапшина.
 116. " " Дзеровичъ Мелетій, пар. Глѣбовичъ свѣр.
 117. " " Дзеровичъ Михаилъ, пар. Топорова.
 118. " " Дзеровичъ Юліанъ, катехитъ въ Бродахъ.
 119. " " Дзьоба Теодоръ, пар. Руды.
 120. " " Долинскій Анатоль, пар. Бродѳвъ.
 121. " " Дольницкій Андрей, пар. Пѳдгорець.
 122. " " Дольницкій Емиліанъ, пар. Баварова.
 123. Впр. » Дольницкій Изидоръ, духовн. ген. сем.
 124. Всч. » Донаровичъ Стефанъ, пар. Бориничъ.
 125. " " Дорожинскій Боллодиславъ, пар. Мизуня.
 126. " " Дорожинскій Діонизій, катех. Львѳвъ.
 127. " " Дорошъ Володимиръ, пар. Выбранѳвки.
 128. " " Дорошъ Іоанъ, пар. Ракоболтъ.
 129. " " Дроздовскій Густавъ, пар. Кїданецъ.
 130. " " Дубицкій Василій, катехитъ Тернопѳль.
 131. " " Дудикъ Павло, пар. Дрищева.
 132. " " Дидикъ Юліанъ, пар. Фирлѣва.
 133. " " Дудикевичъ Корнилій, пар. Плугова.
 134. " " Дудровичъ Емиліанъ, пар. Таврова.
 135. " " Дудинскій Іоанъ, пар. Отиневичъ.
 136. " " Дурбакъ Іоанъ, пар. Божикова.
 137. " " Дурбакъ Кипріянь, пар. Верѳвчика.
 138. " " Дуткевичъ Юліанъ, пар. Дубя.
 139. " " Дуткевичъ Тома, пар. Цѣшокъ.
 140. " " Дьяковскій Діонизій, пар. Кривого.
 141. " " Дякѳвъ Григорій, пар. въ Жеребкахъ
 142. " " Дякѳвъ Іосифъ, пар. въ Выпискахъ.

143. Всч. О. Дяконъ Григорій, пар. Махновець.
 144. „ „ Еліяшевскій Богданъ, пар. Гуменця.
 145. „ „ Єзерскій Викторъ, пар. Гумнискя.
 146. „ „ Ефиновичъ Теодозій, пар. Поповець.
 147. „ „ Жегаловичъ Іоанъ, пар. Нивиць.
 148. „ „ Жегаловичъ Теофилъ, пар. Кудобинець.
 149. „ „ Жолевичъ Петро, парохъ Курникъ.
 150. „ „ Завадовскій Іоанъ, пар. Увиня.
 151. „ „ Зазулякъ Іоанъ, пар. Рожискъ.
 152. „ „ Залевскій Іоанъ, пар. Поляны.
 153. „ „ Залужный Левъ, пар. Потока.
 154. „ „ Залуцкій Іоанъ, пар. Теробовлѣ.
 155. „ „ Зарицкій Емилянъ, пар. Милошовичъ.
 156. „ „ Зарицкій Любомиръ, пар. Устя.
 157. „ „ Зарицкій Онуфрей, пар. Нового селя.
 158. „ „ Зарихта Антоній, пар. Шляхтинець.
 159. „ „ Зацерковный Іосифъ, пар. Водникъ.
 160. „ „ Зробекъ Яковъ, пар. Вертелки.
 161. „ „ Зубрицкій Юліанъ, пар. Яхторова.
 162. „ „ Зельскій Изидоръ, пар. Милятина старого.
 163. „ „ Земба Юліанъ, ером. Ч. св. В. В.
 164. „ „ Иванчукъ Іоанъ, завѣд. Путятинець.
 165. „ „ Илевичъ Іоанъ, пар. Баличъ нагѣрныхъ.
 166. „ „ Кальба Володимиръ, пар. Соколѣвки.
 167. „ „ Калинець Михаилъ, пар. Мечицова.
 168. „ „ Каратницкій Іоанъ, пар. Довгого.
 169. „ „ Кармалита Григорій, пар. Боршова.
 170. „ „ Качмарскій Евстахій, пар. Славска.
 171. „ „ Кинашь Максимъ, завѣд. Гаѣвъ.
 172. „ „ Кloseвичъ Евстахій, пар. Пѣйла.
 173. „ „ Ключъ Михаилъ, катехитъ въ Долинѣ.
 174. „ „ Кмицикевичъ Іеронъ, пар. Фраги.
 175. „ „ Кобриновичъ Іоанъ, пар. Жупаня.
 176. Впр. О. Кобилянскій Іосифъ, крылошаниць.
 177. Всч. О. Козакъ Іоанъ, пар. Подгорокъ.
 178. „ „ Козюкъ Павелъ, пар. Высы.
 179. „ „ Колянковскій Іоанъ, пар. Ходачкова великого.
 180. Всв. О. Д-ръ Комарницкій Іосифъ, проф. на всеуч. Львѣвъ.
 181. Всч. О. Коенда Іосифъ, архикат. сотр.
 182. „ „ Конопка Симеонъ, пар. Волкова.
 183. „ „ Концевичъ Онуфрей, сотр. Иванчанъ.
 184. „ „ Концевичъ Тадей, пар. Тростянця великого.
 185. „ „ Копачъ Николай, пар. Бѣлого-Каменя.
 186. „ „ Копертинскій Леонтій, пар. Супранѣвки.
 187. „ „ Копертинскій Изидоръ, пар. Перемышлянъ.
 188. „ „ Коптюхъ Василій, пар. Лавочного.
 189. „ „ Копыстьянскій Теофилъ, пар. Клебанѣвки.
 190. „ „ Копитчакъ Богданъ, катехитъ у Львовѣ.
 191. „ „ Копитчакъ Володимиръ, пар. Токѣвъ.
 192. „ „ Кордасевичъ Левъ, пав. Ляховичъ подор.
 193. „ „ Кордуба Іоанъ, катехитъ Теробовля.
 194. „ „ Кордуба Михаилъ, пар. Сушна.
 195. „ „ Кордуба Теодоръ, пар. Бережанъ.
 196. „ „ Коржинскій Несторъ, пар. Медынѣ.
 197. „ „ Королюкъ Іоанъ, завѣд. Городиславичъ.
 198. „ „ Корытко Александеръ, пар. Богатковецъ.
 199. „ „ Корытко Миронъ, сотр. Соснова.
 200. „ „ Косаръ Григорій, пар. Ратица.

201. Всч. О. Костишинъ Теодоръ, катехитъ у Львовѣ.
 202. „ „ Красицкій Романъ, сотр. у Львовѣ.
 203. „ „ Краснопера Яковъ, пар. Подгайчикъ.
 204. Всв. О. Дръ Крыжановскій Гавріилъ, Канцл. М. К.
 205. Всч. О. Крыжановскій Стефанъ, пар. въ Либохорѣ.
 206. „ „ Крипякевичъ Петро, катих. ц. к. гимн. у Львовѣ.
 207. „ „ Кудрикъ Павло, сотр. Рогатына.
 208. „ „ Кузьма Емиліянъ, пар. Чепелѣвъ.
 209. „ „ Кузьмовичъ Іоанъ, пар. Бруховичъ.
 210. „ „ Кукурудза Николай, пар. Каменя.
 211. „ „ Кулицкій Іоанъ, пар. Маркополя.
 212. „ „ Кульматицкій Михаилъ, пар. Городка.
 213. „ „ Кумановскій Николай, пар. Нѣвшина.
 214. „ „ Куницкій Георгій, пар. Игровицѣ.
 215. „ „ Кунчевичъ Романъ, пар. Новицѣ.
 216. „ „ Купчинскій Григорій, пар. Кадлубискъ.
 217. „ „ Купчинскій Евгений, пар. Бѣлковецъ.
 218. „ „ Курмановичъ Іосифъ, пар. Новосѣлокъ загал.
 219. „ „ Курмановичъ Левъ, пар. Запытова.
 220. „ „ Кушнѣръ Василій, сотр. Лявшина.
 221. „ „ Лавровскій Теофиль, пар. Янова.
 222. „ „ Левицкій Александеръ, пар. Олеська.
 223. Впр. О. Левицкій Василій, прокур. въ Римѣ.
 224. Всч. О. Левицкій Левъ, пар. Яновки.
 225. „ „ Левицкій Михаилъ, пар. Щуровичъ.
 226. „ „ Левицкій Николай, пар. Сливокъ.
 227. „ „ Левицкій Юліянъ, пар. Словиты.
 228. „ „ Лежогубскій Теодозій, сотр. у Львовѣ.
 229. „ „ Лепкій Онуфрій, ц. к. катех. гимн. у Львовѣ.
 230. „ „ Лозинскій Іоанъ, пар. Горпина.
 231. „ „ Лопатинскій Дамянъ, катех. въ Тернополи.
 232. „ „ Лопатинскій Евгений, пар. Бышокъ.
 233. „ „ Лопачинскій Іоанъ, пар. Николаева.
 234. „ „ Лотоцкій Анастазій, пар. Тростянця.
 235. „ „ Лотоцкій Мартинюкъ Іоанъ, пар. Синькова.
 236. „ „ Лотоцкій Корнилій, пар. Рогачина.
 237. „ „ Лужницкій Николай, пар. Сорочка.
 238. „ „ Луцикъ Теофиль, зав. Качанѣвка.
 239. „ „ Лучаковскій Ярославъ, пар. Коростова.
 240. „ „ Лѣщинскій Іосифъ, пар. Бѣлого.
 241. „ „ Любѣнецкій Леонтій, пар. Сорокъ.
 242. „ „ Любѣнецкій Николай, пар. Чесникъ.
 243. „ „ Любовичъ Іоанъ, пар. Острова.
 244. „ „ Ляховичъ Евгений, пар. Лютовища.
 245. „ „ Леонтовичъ Корнилій, пар. Баличъ подорожныхъ.
 246. „ „ Леонтовичъ Теодоръ, пар. Зашкова.
 247. „ „ Макогонскій Іосифъ, пар. Липицѣ горѣшнои.
 248. „ „ Мальный Николай, пар. Ясеновецъ.
 249. „ „ Мальчинскій Емиліянъ, пар. Луки малои.
 250. „ „ Мандичевскій Юліянъ, пар. Николаева.
 251. „ „ Маркевичъ Іоанъ, пар. Дарахова.
 252. „ „ Марковскій Адамъ, катих. шк. реалъ. Тернопѣль.
 253. „ „ Мартинковъ Володимиръ, пар. Сколього.
 254. „ „ Мащакъ Іоанъ, пар. Потуторъ.
 255. Всч. О. Медвецкій Созонтъ, пар. Ольхѣвки.
 256. „ „ Медицкій Гавріилъ, пар. Слободы.
 257. „ „ Мелешкевичъ Тома, пар. Вѣкна.
 258. „ „ Минько Петро, пар. Гребенова.

259. Всч. О. Мироновичъ Александеръ, пар. Оравы.
 260. " " Мироновичъ Александеръ, пар. Березовицѣ вел.
 261. " " Мѣйскій Александеръ, пар. Клещѳвнѳи.
 262. " " Молчковскій Леонидъ, пар. Стѣнки.
 263. " " Монцѣбовичъ Корнилій, пар. Калагарѳвки.
 264. " " Моссора Михаилъ, пар. Поручина.
 265. " " Мриглодовичъ Іоанъ, пар. Дитковецъ.
 266. " " Мудрикъ Александеръ, архикат. сповѣдникъ.
 267. " " Муровичъ Теодоръ, пар. Лолина.
 268. Всв. О. Д-ръ Мѣльницкій Іосифъ, видерек. ген. сем. у Львовѣ.
 269. Всч. О. Навроцкій Василій, инспекторъ шк. въ Долинѣ.
 270. " " Навроцкій Іоанъ, пар. Голгоча.
 271. " " Насальскій Іоанъ, пар. Ладанецъ.
 272. " " Небыловецъ Василій, пар. Перегінська.
 273. " " Нижанковскій Антоній, пар. Рѳвнѣ.
 274. " " Нижанковскій Іосифъ, пар. Дѣдушицъ вел.
 275. " " Нижанковскій Теофилъ, пар. Селискъ.
 276. " " Одѣжинскій Андрей, звѣдатель Пѳдднѣстрянь.
 277. " " Охримовичъ Іосифъ, пар. Велдѣжа.
 278. " " Павликъ Михаилъ, пар. Микулинецъ.
 279. Впр. О. Павликѳвъ Теофилъ, пар. у Львовѣ.
 280. Всч. О. Павлусевичъ Іоанъ, пар. Долгон.
 281. Впр. О. Пакѣжъ Мартинъ, крылошанинъ.
 282. Всч. О. Панасинскій Іосифъ, пар. Заведеня въ Кульпарковѣ.
 283. " " Панасюкъ Макс. сотр. эксп. въ Ушни.
 284. " " Панъчакъ Василій, пар. Волѣ задеревачкон.
 285. " " Палѣѳвъ Іоанъ, пар. Перевѳзця.
 286. " " Пачовскій Ілярій, пар. Пикуловичъ,
 287. " " Пелехъ Филипъ, пар. Толщева.
 288. " " Пелехатый Іона, пар. Нуца.
 289. " " Петровскій Теофилъ, пар. Рыкова.
 290. Впр. О. Петрушевичъ Антоній, крылошанинъ.
 291. Всч. О. Петрушевичъ Володимиръ, пар. Калуша.
 292. " " Петрушевичъ Константинъ, сотр. въ Стрюю.
 293. " " Петрушевичъ Стѣфанъ, пар. Холова.
 294. " " Питушевскій Симеонъ, пар. Сасова.
 295. " " Побоярскій Лука, сотр. Завалова.
 296. " " Погорецкій Иполитъ, пар. Бродокъ.
 297. " " Пѳдгорецкій Людовикъ, пар. Солонки.
 298. " " Пѳджарко Николай, пар. Дѣдилова.
 299. " " Пѳдсонскій Волод. пар. Белзця.
 300. " " Пристай Алексей, пар. Журова.
 301. " " Присташевскій Володимиръ, пар. Опѳрца.
 302. " " Проскурницкій Володимиръ, пар. Зарудецъ.
 303. " " Пытликъ Лука, пар. Стремильча.
 304. Впр. О. Пюрко Теодоръ, крылошанинъ.
 305. Всч. О. Пясецкій Емилянъ, пар. Вишенки великои.
 306. " " Раковскій Альбинъ, пар. Чагорова.
 307. " " Реваковичъ Михаилъ, пар. Волосанки.
 308. " " Редкевичъ Іоанъ, архикат. проповѣдникъ.
 309. " " Решитиловичъ Филемонъ, пар. Глинянъ.
 310. " " Рожанскій Николай, пар. Мостица.
 311. " " Роздольскій Ксенофонтъ, пар. Плетеничъ.
 312. " " Рудавскій Володимиръ, пар. Завадки.
 313. " " Руденскій Порфирій, пар. Петранки дол.
 314. " " Рудницкій Евгенийъ, пар. Дубрнева.
 315. " " Рудовичъ Іоанъ, катех. у Львовѣ.
 316. " " Рыбакъ Григорій, пар. Домажира.

317. Всч. О. Сабать Володимиръ, пар. Синевѣдска.
 318. „ „ Сабать Іоанъ, пар. Соснова,
 319. „ „ Садовскій Володимиръ, вѣйск. капелянь
 320. „ „ Садовскій Николай. пар. Шибалина.
 321. Всв. О. Д-ръ Сарницікій Климентій, протоигуменъ Ч. св. В. В.
 322. Всч. О. Сахно Теодоръ, пар. вѣ Лагодовѣ
 323. „ „ Свѣтенькій Михаилъ, пар. Ладичина.
 324. „ „ Свистунъ Діонизій, пар. Оплудка.
 325. „ „ Свистунъ Изидоръ, пар. Кривого
 326. „ „ Свистунъ Михаилъ, пар. Ператина.
 327. „ „ Свистунъ Павло, пар. Козовы.
 328. „ „ Селезѣнка Николай, пар. Янчина.
 329. „ „ Сельскій Володиславъ, пар. Стрыя.
 330. „ „ Сендецькій Іоанъ, пар. Золотникъ.
 331. „ „ Сеникъ Корнилій, пар. Бережниць корол.
 332. „ „ Сивенькій Михаилъ, сотр. Щирця.
 333. „ „ Сироѣдѣвъ Яковъ, пар. Богутина.
 334. Впр. О. Словицькій Григорій, пар. Козлова.
 335. Всч. О. Слюзаръ Іоанъ, пар. Скалата.
 336. „ „ Слюзаръ Климентій, пар. Колодѣвки.
 337. „ „ Слюзаръ Корнилій, пар. Буцикъ.
 338. „ „ Содомора Григорій, пар. Носоѣлки — Куть.
 339. „ „ Сойка Володимиръ, пар. Цѣневои.
 340. „ „ Сосенко Антоній, пар. Зарудя.
 341. „ „ Сосенко Ксенофонтъ, пар. Конюхъ.
 342. „ „ Сохацькій Іоанъ, пар. Стоянова.
 243. „ „ Сохацькій Іосифъ, пар. Ланѣвъ.
 344. „ „ Степанѣвъ Іоанъ, пар. Вишнѣвчика.
 345. „ „ Стеткевичъ Юліанъ, пар. Борокъ малыхъ.
 346. „ „ Стеткевичъ Ярославъ, пар. Станиславчика.
 347. „ „ Стефановичъ Іоанъ, пар. Мѣльна.
 348. „ „ Стисловскій Стефанъ, пар. Ляцкого вел.
 349. „ „ Строцькій Константинъ, пар. Рудникъ.
 350. „ „ Строцькій Теодозій, пар. Синевѣдска выжного.
 351. „ „ Стрѣльбицькій Іоанъ, пар. Наваріи.
 352. „ „ Стрѣльбицькій Николай, пар. Янова.
 353. „ „ Сухаровскій Юстинъ, пар. вѣ Заболотѣвцяхъ.
 354. „ „ Струдинскій Іосифъ, пар. Кипячки.
 355. „ „ Сѣрко Іоанъ, пар. Ищкова.
 356. „ „ Танчаковскій Александеръ, пар. Дунаева.
 357. „ „ Таячкевичъ Данилъ пар. Закомаря.
 358. „ „ Тарнавскій Емилианъ, пар. Барилова.
 359. „ „ Тарнавскій Емилианъ, пар. Куликова
 360. „ „ Твардѣевичъ Юліанъ, пар. Дмитровичъ.
 361. „ „ Темницькій Изидоръ, пар. Кудиновичъ.
 362. „ „ Теодоровичъ Савинъ, пар. Ракова.
 363. „ „ Терешкевичъ Іосифъ, пар. Воробѣвки.
 364. „ „ Тибѣнка Мелетій, Ч. св. В. В. игум. вѣ Гошовѣ.
 365. „ „ Токаръ Іоанъ, пар. Вишнѣвчика.
 366. „ „ Томовичъ Василій, пар. Мозолѣвки.
 367. „ „ Туркевичъ Іоанъ, катих. гимн. вѣ Бродахъ.
 368. Впр. О. Туркевичъ Левъ, Архидіаконъ, митратъ у Львовѣ.
 269. Всч. О. Туркевичъ Юліанъ, пар. Поникви вел.
 370. „ „ Тымцюракъ, Іоанъ, пар. Дашавы.
 371. „ „ Тымусъ Андрей, пар. Гумнискъ.
 372. „ „ Тындюкъ Михаилъ, пар. Яликоватого.
 373. „ „ Фаціевияъ Кирилъ, пар. Стрѣлискъ.
 374. „ „ Федусевичъ Юліанъ, катех. гимн. вѣ Стрию.

375. Всч. О. Федюкъ Іоакимъ, пар. Студѣнки.
 376. " " Филиповскій Іоанъ, кап. войскъ въ Краковѣ.
 377. " " Фицаловичъ Левъ, пар. Ляховичъ зарѣчныхъ.
 378. " " Фицаловичъ Левъ, пар. Молодинъча.
 379. " " Фолисъ Іосифъ, пар. Скнилова.
 380. " " Фольваркъдвъ Николай, пар. Демнѣ.
 381. " " Хавалка Іоанъ, пар. Тухольки.
 382. " " Харламповичъ Валеріянъ, пар. Завидовичъ.
 383. " " Ходоровскій Ерастъ, пар. Малашовець.
 384. " " Цегельскій Николай, пар. Голосковичъ.
 385. " " Цегельскій Михаилъ, пар. Камѣнки стр.
 386. " " Цегельскій Теодоръ, пар. Струсова.
 387. " " Целевичъ Антоній, пар. Лозины.
 388. " " Целевичъ Іоанъ, пар. Тростянца.
 389. " " Целевичъ Константинъ, пар. Розточокъ.
 390. " " Цурковскій Евстахій, пар. Настасова.
 391. " " Чайковскій Емилянъ, пар. Глубѣчка вел.
 392. Впр. О. Чапельскій Іоанъ, крылошанинъ.
 393. Всч. О. Чвартацкій Григорій, пар. Печеніи.
 394. Впр. О. Чемеринскій Александеръ, пар. Золочева.
 395. Всч. О. Чемеринскій Левъ, пар. Пѣтричь.
 396. " " Черепашинскій Іоанъ, пар. Керницѣ.
 397. " " Чернянскій Емилянъ, пар. Томашовець.
 398. " " Чировскій Іоанъ, пар. Суховоль.
 399. " " Чмола Павелъ, пар. Завидча.
 400. " " Чубатый Александеръ, сотр. Бережанъ.
 401. " " Чубатый Григорій, пар. въ Ступкахъ.
 402. " " Чубатый Евгенийъ, пар. Деревлянъ.
 403. " " Чубатый Онуфрій, пар. Панасѣвки.
 404. " " Чумакъ Петро, пар. Озѣрянки.
 405. " " Шавала Михаилъ, пар. Полтвы.
 406. " " Шанковскій Іосифъ, пар. Чанижа.
 407. " " Шанковскій Петро, пар. Дулибъ.
 408. " " Шеферъ Леонтій, вицед. пар. Бовшева.
 409. " " Шидловскій Яковъ, пар. Старомѣщины.
 410. " " Штогринъ Иполить, пар. Стрѣлокъ.
 411. " " Шухевичъ Евгенийъ, пар. Пѣдберезецъ.
 412. " " Шуховскій Іосифъ, пар. Братковецъ.
 413. " " Щуровскій Іоанъ, пар. Струтина.
 414. " " Щуровскій Михаилъ, пар. Марковой.
 415. " " Щуровскій Теофилъ, пар. Липовець.
 416. " " Юзичинскій Онисимъ, пар. Выбудова.
 417. " " Юрикъ Александеръ, пар. Дроговижа.
 418. Всв. О. Д-ръ Юрикъ Стефанъ, катех. гимн. у Львовѣ.
 419. Всч. О. Юркевичъ Атаназій, пар. Роздола.
 420. " " Юхновичъ Игнатій, пар. Корчина.
 421. " " Яворскій Теофилъ, пар. Струтина.
 422. " " Яворскій Алексей, пар. Несторовецъ.
 423. " " Яворскій Андрей, пар. Бурсова.
 424. " " Яновичъ Антоній, пар. Струтина.
 425. " " Яновичъ Николай, пар. Кального.
 426. " " Яримовичъ Іоанъ, пар. Шоломыѣ.
 427. " " Яримовичъ Константинъ, пар. у Львовѣ.
 428. " " Яримовичъ Лука, пар. Кореличь.
 429. " " Яримовичъ Юліянъ, пар. Вѣльхѣвца.
 430. " " Яцковскій Михаилъ, преф. ген. сем. у Львовѣ.
 431. " " Яцковскій Савинъ, пар. Хмѣльна.
 432. " " Яцишинъ Михаилъ, пар. Вороцова.

Ч л е н ы в с п о м а г а ю ч и :

1. Вп. Бобикевичъ Юстина зъ Струтина выж.
2. Честне Братство церковне въ Нивицяхъ.
3. " " " въ Новици.
4. " " " въ Махнбвцяхъ.
5. " " " въ Ражновъ.
6. " " " въ Павловъ.
7. " " " въ Подббрю.
8. " " " въ Фразъ.
9. Вп. П. Гавякъ Николай, ц. к. урядникъ Дир. Скарбу.
10. Честна громада Нивицъ.
11. Честна громада Фрага.
12. Честный Парохіяне Ярычова.
13. Честный парохіяне въ Рѣпкахъ.
14. Честна Читальня въ Павловъ.



СПИСЪ ОСОБЪ.

Назвиско и имя	род.	рукоп.	кан. инст.	стор.
А.				
Абрагамовскій Михаилъ	1872	1898		77
Авдиковичъ Артемій	1874	1897		197
» Левъ	1849	1873	1883	101
» Мечиславъ	1843	1868	1901	97
Авдиковскій Левъ	1837	1861	1878	127
» Филемонъ	1857	1886	1890	262
Александровичъ Валер. Василій				383
» Иосифъ	1877			379
Алексевичъ Иеронимъ	1849	1873	1902	320
» Иоанъ	1874	1899	1902	65
Алискевичъ Антоній	1844	1868	1891	162
» Григорій	1844	1872	1893	178
» Иоанъ	1869	1893	1899	180
Андруховичъ Евгений	1853	1880	1900	204
Андруховъ Володимиръ	1866	1896		173
Андрущишинъ Илія	1874	1900		115
Арданъ Иоанъ	1869	1894		374
Б.				
Бабій Иосифъ	1862	1886	1895	102
Базилевичъ Климентій	1867	1894	1898	322
Базюкъ Алексей				374
Бажанскій Порфирій	1836	1865	1871	371
Баковичъ Иоанъ	1865	1890	1894	205
Бандыра Иосифъ	1848	1878	1893	100
Бапстъ Петро	1845	1871		382
Баранъ Михаилъ	1849	1875	1883	172
Барановскій Александръ	1845	1868	1888	250

Назвико и имя	род.	рукоп.	кан. инст.	стор.
Барановскій Володимиръ	1872	1901		301
» Евстахій	1877			377
» Іоанъ	1867	1891	1895	74
» Юліянь	1873	1897		75
Барвинскій Мартинъ	1835	1861	1887	79
Бардинъ Кароль	1863	1888	1892	117
Бартковъ Евстахій	1872	1896	1900	33
Бартошъ Евгеній	1874	1899		300
Бартошевскій Іоанъ	1852	1875	1885	60, 61, 65
Барусевичъ Ілярій	1838	1867	1876	342
Баріякъ Матей	1832	1862	1893	109
Батогъ Александеръ	1846	1871	1900	254, 261
Баудисъ Адальбертъ Марія	1842	1871		384
Бачинскій Александеръ	1844	1867		59, 61, 201
» Дамянь	1830	1858	1901	325
» Діонизій	1848	1874	1883	73
» Іоанъ	1869	1891	1900	75
» Іоанъ (jun.)	1879			377
» Левъ (sen.)	1825	1852	1860	310
» Левъ (jun.)	1864	1889	1900	314
» Корнилій	1862	1886	1894	318
» Михайль	1845	1872	1884	143
» Павелъ	1842	1868	1886	323
» Юліянь	1859	1884	1898	
» Юліянь	1869	1899		310
Бахталовскій Димитрій	1864	1888	1894	172, 178
Белкотъ Вильгельмъ	1871	1898	1899	65
Березинскій Іоанъ	1867	1891	1895	220
Березовскій Іоакимъ	1847	1872		381
» Лазаръ	1868	1893		386
» Романъ Ярославъ	1874	1900		142
» Симеонъ	1848	1874	1893	135
» Тома	1845	1874	1888	63, 141, 144
Бернацкій Василій	1855	1884	1892	370
Бжуховскій Климентій	1875	1900		386
Билинкевичъ Айталь	1851	1877	1883	201, 204
» Антоній	1844	1868	1883	245, 248
» Іоанъ	1856	1880	1902	366
Билинскій Емиліянь (sen.)	1830	1858	1869	167
» Емиліянь (jun.)	1866	1891	1896	343
» Емиліянь (крыл.)	1846	1871		59, 61, 376
» Ілярій	1828	1854	1858	302

Назвико и имя	род.	рукоп.	кан. инст.	стор.
Билиньскій Іоанъ	1817	1842	1845	69, 263, 267
» Константинъ	1880			378
» Любомиръ	1869	1899		242
» Петро	1847	1876	1896	300
» Ювеналь	1875	1901		95
Бирчакъ Іоанъ	1846	1874	1887	99
» Мелетій	1883			379
Боберскій Емилианъ	1863	1890	1895	92
Бобиковичъ Алексей	1865	1888	1901	290
» Теофиль	1864	1891	1897	61, 64, 202
» Христофоръ	1828	1853	1882	97
Бобилякъ Николай	1878			378
Бобовникъ Михаилъ	1876	1900		372
Бобровичъ Лука	1844	1871	1889	203
Богачевскій Иполить	1839	1865	1895	229
» Сильвестеръ	1858	1882	1897	93, 98
» Теодоръ	1863	1887	1893	228
Богунъ Василій				382
Боднаръ Гавріиль	1844	1871	1878	252
» Іоанъ	1853	1879	1900	347
Божейко Іоанъ	1860	1886	1892	371
Бончевскій Антоній				374
Борачокъ Северинъ	1859	1884	1892	151
» Юліанъ	1868	1894	1898	175
Бордулякъ Тимотей	1863	1889	1893	313
Бордунъ Іоанъ	1867	1892	1901	287
Борисевичъ Володимиръ	1860	1884		207
Бородайкевичъ Дометіанъ	1844	1871	1893	196
» Діонизій	1878			379
» Теофанъ	1847	1875	1885	190
» Тома	1865	1893		65
Бородіевичъ Іосифъ	1856	1884	1901	314
Бохеньскій Іоанъ	1836	1866	1876	165
Боцюрковъ Іляріонъ	1878	1901		388
Боцянь Іосифъ	1879			377
Брояковскій Емилианъ	1860	1887	1894	216
Брыковичъ Михаилъ	1879			379
Брылинскій Болодимиръ	1855	1880	1885	366, 367
» Іоанъ	1877			379
Бѣдалахъ Германъ	1869			386
Бѣланъ Іосифъ	1878			386
Бѣлевичъ Николай	1857	1882	1888	119

Назвико и имя	род.	рукоп.	кан. инст.	стор.
Бѣлевичъ Теодоръ	1858	1882	1886	112, 113
Бѣлецкій Андрей	1847	1872		58, 61
» Василій	1823	1851	1871	70, 140
» Емилянъ	1844	1869	1888	235
» Николай	1855	1882	1895	230
Бѣлоусъ Партеній	1866			384
Бѣлякъ Іоанъ	1877			378
Бѣржинскій Іоанъ	1828	1854	1873	290
Будный Гавріилъ	1878			383
Будзѣловичъ Володимиръ	1840	1865		389
Була Володимиръ	1870	1895	1900	142
Бурдякъ Онуфрій	1871	1896		386
Бутринскій Кароль	1862	1891	1902	111
» Михаилъ	1877			378
В.				
Ваврикъ Михаилъ	1861	1887	1901	158
Ваньо Емилянъ	1862	1890	1898	247
Ванчицкій Володимиръ	1875	1900		246
Василевскій Адольфъ	1844	1868	1887	60, 201, 202
Василикъ Теодоръ	1875	1899		168
Вацикъ Григорій	1834	1860	1872	179
» Яковъ	1859	1887		65
Вацура Яковъ	1875	1901		387
Ващишинъ Стефанъ	1876			377
Величко Теофилъ				376
Величковскій Іоанъ	1850	1879	1894	
» Іосифъ	1821	1844	1848	69, 151
» Теодоръ	1846	1871	1888	141, 142
Вергановскій Іосифъ	1842	1868	1888	187
» Яковъ	1847	1876	1888	254, 258
Вербицкій Емилянъ	1850	1875	1891	274
» Яковъ	1819	1848	1852	69, 172
Веселый Несторъ	1865	1893		382
Весоловскій Иполитъ	1818	1844	1857	69, 197
Вильгельмъ Августинъ	1866	1889		384
Винницкій Іоанъ	1865	1889	1896	
» Мелитонъ	1848	1873	1881	

Назвиско и имя	род.	рукоп.	кан. инст.	стор.
» Михаилъ	1854	1878	1893	241
» Николай	1868	1895		124
Винтонякъ Карпъ	1848	1872	1888	215, 224
Винявскій Симеонъ	1856	1886	1897	
Винярскій Володимиръ	1867	1891	1902	266
Витвицкій Адамъ	1854	1882	1894	151, 152
Витошинскій Евгеній	1865	1889	1897	161
Владичинъ Василій	1870	1896		226
Влосенко Михаилъ	1873	1902	•	109
Вознякъ Андрей	1872	1898	1898	65
Волинецъ Романъ	1875	1898		384
Волощакъ Романъ	1879			377
Воєвудка Григорій	1843	1871	1883	
» Іоанъ	1849	1879	1887	206
» Корнилій	1854	1881	1885	252
Войтовичъ Лука	1849	1874	1896	349
» Теофилъ	1864	1888	1901	145
Волянскій Емилианъ	1848	1873	1889	320
» Онуфрій	1880			379
» Іоанъ	1857	1880	1889	304
Вояковскій Сильвестеръ	1862	1887	1891	161
Высочанскій Іосифъ	1851	1879	1883	174
» Стефанъ	1859	1884	1900	329
Г.				
Габрусевичъ Іоанъ	1851	1875	1893	242
» Северинъ	1868	1892	1897	78
» Юліанъ	1848	1877	1895	182
Гаванскій Іоанъ	1854	1878	1884	312
Гаврилюкъ Михаилъ	1855	1886	1901	262
» Симеонъ	1878			377
Гаврисевичъ Юстинъ	1863	1887	1892	183
Гавришо Емилианъ	1867	1894	1900	181
» Фавстинъ	1833	1857	1888	326
Гайдукевичъ Михаилъ	1874	1900		318
Галянтъ Николай				108
Галиковскій Володимиръ	1849	1877	1886	281
Галькевичъ Юліанъ	1859	1884	1895	293, 296

Назвико и имя	род.	рукоп.	кан. инст.	стор.
Галька Игнатій	1824	1850	1854	70, 265
Галуциньскій Марко	1880			384
Ганасъ Алексей	1875	1899		246
Ганицкій Володимиръ	1859	1886	1898	371
Ганкевичъ Валеріянъ	1856	1880	1890	299
» Іосифъ	1860	1888	1891	269
Ганушевскій Михаилъ	1880			379
Гапѣй Николай	1865	1895		283
Гаранюкъ Петро	1854	1885	1893	89
Гарасевичъ Игнатій	1840	1867	1900	150
Гарасимѡвъ Петро	1873	1900		158
Гарасимовичъ Евгений	1870	1893	1899	179
Гарбачевскій Михаилъ	1861	1888	1894	154
Гарматій Іоанъ	1864	1891		314
Гарухъ Викторъ	1846	1873	1878	114
» Петро	1875	1900		355
Гаекъ Андрей				376
Гвоздецкій Александеръ				376
» Михаилъ	1837	1864	1883	81, 85
Гегейчукъ Іоанъ	1851	1880	1887	99
Герасимовичъ Володимиръ	1870	1894	1899	170
» Ілярій	1847	1873	1878	263, 270
» Іоанъ	1846	1870	1885	224
» Николай	1870	1893	1896	104
Гиличинскій Іоанъ	1829	1857	1889	295
Глинскій Адальбертъ	1824	1848	1852	69, 369
» Володимиръ	1850	1876	1884	82, 90
» Изидоръ	1860	1883	1888	311
» Климентій	1830	1858	1878	268
Глодзинскій Володимиръ	1836	1860	1883	192
» Іоанъ	1862	1887	1898	120
Глѣбовицкій Александеръ	1835	1862	1874	108
» Володимиръ	1867	1892		83
» Игнатій	1866	1894	1901	258
» Константинъ	1837	1864	1887	95
Гнатевичъ Григорій	1828	1855	1872	115
Гойвановичъ Григорій	1840	1866	1892	131
Гойданъ Антоній	1834	1858	1865	194
Голинатый Алексей	1878			378
» Володимиръ	1853	1877	1889	171
Головацкій Стефанъ	1873			378
Головка Николай	1870	1897		67

Назвико и имя	род.	рукоп.	кан. инст.	стор.
Головкевичъ Іоанъ (sen.)	1836	1860	1871	233
» Іоанъ (jun.)	1868	1893	1897	291
Голѣйчукъ Теодоръ	1879			379
Горалевичъ Левъ	1859	1884	1891	295
Гордѣевскій Іосифъ	1846	1870	1880	238
Горникевичъ Теофиль	1862	1885	1896	93, 96
Горнякъ Григорій	1865	1889	1894	203
Городницкій Григорій	1865	1897	1901	159
Городецкій Стефанъ	1853	1880	1891	245, 246
Горощукъ Софронъ Симеонъ	1867			375
Горчинскій Іосифъ	1876			379
» Михайль	1873	1898	1901	296
Гошовскій Евгений	1864	1890	1895	204
» Иларіонъ	1835	1862	1890	141, 144
» Іоанъ	1860	1888	1896	127
» Николай	1875	1901		118
Гоцкій Іосифъ	1864	1888	1901	64, 234
Грабовеньскій Іосифъ	1838	1864	1888	93, 101
Грабовичъ Андрей				62
Градюкъ Виталій	1872	1896		388
Грегоровичъ Александеръ	1872	1898		163
Грибъ Андрей	1855	1882	1900	104
Гривнякъ Василій				380
Гриневецкій Аполинарій	1848	1877	1882	147
Гриневичъ Левъ	1856	1881	1899	253
Грицакъ Методій	1838	1866		382
Громадка Василій	1821	1846	1846	69
» Михайль	1855	1884	1890	349
» Франць	1859	1887	1891	354
Громницкій Володимиръ	1862	1885	1895	309, 319
» Евгений	1864	1888	1893	65
Грушка Григорій				291
Гуглевичъ Миронъ	1861	1885	1889	359
Гузаръ Димитрій	1823	1850	1855	70, 237
» Евгений	1854	1877	1894	63, 65
Гура Матей	1873	1898		386
Гураль Теодоръ	1870	1895		213
Гургаль Іоанъ	1849	1877		183
Гургула Василій	1881			378
» Володимиръ	1874	1898		94
» Іоанъ	1845	1868	1884	122, 124
» Ярославъ	1873	1895	1899	103

Назвико и имя	род.	рукоп.	кан. инст.	стор.
Гутковскій Антоній	1837	1865	1875	154
» Александеръ	1872	1896	1901	186
» Зенонъ	1866	1892	1897	337
» Яковъ	1834	1875	1883	219
» Теофиль	1853	1881	1894	111
Гучковскій Илярій	1870	1894	1900	324
Гушалевиць Іоанъ	1823	1849		69, 375
Г				
Гелитовиць Михаилъ	1832	1858	1883	137
Гродзкій Іосифъ	1869			67
Гулай Константинъ	1879			379
» Петро	1848	1873	1878	189
Гудзъ Онуфрій				376
Д				
Давида Адриянь	1864	1894		386
Давидовиць Изидоръ	1856	1879	1882	352
» Іоанъ	1865	1889	1898	202
Давидякъ Василій	1850	1876	1881	284
» Володимиръ	1878			377
Даниловичъ Александеръ	1855	1879	1885	349
» Миронъ				376
» Онуфрій	1844	1870	1875	280
Данилевиць Евстахій	1873	1900		329
Дацко Михаилъ				376
Дацій Юліанъ	1863	1887		389
Дворянинъ Юстинъ	1844	1871	1883	126
Дейницкій Ксонофонть	1833	1858	1869	120
» Теофиль	1834	1859	1865	322
Деконьскій Левъ				62
Деленько Иля	1870			389
Дембицкій Мартинъ	1881			386

Назви́ско и имя	род.	рукоп.	кан. инст.	стор.
Дембицкій Модестъ	1818	1845	1849	69, 119
Демко́въ Николай	1879			378
Демчиньскій Николай	1864	1892		186, 189
Демчукъ Лука	1873	1898		216
» Павло	1873	1895		382
Держко Модестъ	1837	1862	1868	133
» Орестъ	1838	1863	1886	177
Дерлиця Николай	1866	1892	1896	95
Джулинскій Александеръ	1868	1893	1900	148
» Иоанъ	1830	1853	1865	206
» Левъ	1847	1872	1880	77
Дзеровичъ Евгеній	1843	1868	1876	83
» Иполитъ	1815	1841	1875	69, 251
» Мелетій	1847	1871	1882	85
» Михаилъ	1855	1881	1888	216, 223
» Юліанъ	1871	1894	1898	65
Дзьоба Теодоръ	1869	1896	1901	293
Дидикъ Созонтій	1875	1900		387
Дикій Іосифъ	1872	1895		231
» Теодоръ	1842	1870	1881	128
» Юліанъ	1874	1898		260
Дилинскій Володимиръ	1848	1871	1882	339
Дмитро́въ Несторъ				374
Днѣстряньскій Модестъ	1841	1866	1878	168
Добровольскій Романъ	1877			378
Долинскій Анатоль	1858	1882	1894	103, 105
Дольницкій Андрей	1860	1884	1898	220
» Емиліянь	1855	1879	1899	309
» Изидоръ	1830	1856	1877	377
Доманикъ Терентій	1847	1871	1895	328
Домбчевскій Богданъ	1869	1898	1902	336
Донаровичъ Стефанъ	1862	1889	1899	335
Дорожинскій Володиславъ	1840	1864	1884	229
» Діонизій	1866	1891		61, 65
» Иоанъ	1868	1894	1900	259
» Юліанъ	1852	1877	1885	105
Дорощъ Володимиръ	1864	1887	1894	84
» Иоанъ	1832	1862	1869	119
Дроздовскій Густавъ	1854	1878	1885	160, 164
Дроздовскій Иполитъ	1825	1850	1853	70, 184
Дубановичъ Іосифъ	1871	1898		213
Дубасъ Павло				376

Назви́ско и имя	род.	рукоп.	кан. инст.	стор.
Дубицкій Андрей	1877			377
» Василій	1868	1893		65
Дудикъ Юліянь	1861	1888	1893	214
» Павло	1853	1894	1901	74
Дудикевичъ Корнилій	1860	1883	1893	181, 186
Дудинській Іоанъ	1847	1877	1890	341
Дудкевичъ Маріянь				376
Дудровичъ Еміліянь	1861	1884	1888	71, 80
Дурбакъ Іоанъ	1842	1870	1901	236
» Кипріянь	1871	1894	1899	152
» Орестъ	1883			379
» Савинъ	1874	1898		319
» Теофиль	1882			379
Дуткевичъ Василій	1878			379
» Юліянь	1857	1880	1886	107
» Тома	1846	1870	1879	224
Діяковскій Лаврентій	1859	1889	1895	352
Дыдыкъ Іоанъ	1856	1883	1888	212
Дяко́въ Григорій	1868	1893	1901	266
» Іосифъ	1870	1893	1898	208
» Никита	1843	1877	1884	176
Дяконъ Григорій	1866	1890	1895	185
Е				
Еліашевскій Богданъ	1858	1883	1890	358
Ефиновичъ Теодозій	1839	1867	1874	158
Ж				
Жарскій Августинъ	1877	1901		386
Жегаловичъ Іоанъ	1849	1877	1888	219
Жегаловичъ Теофиль	1816	1852	1859	175
Желеховскій Антоній (sen.)	1817	1845	1854	69, 277
» Антоній (jun.)	1853	1877	1889	292

Назвико и имя	род.	рукоп.	кан. инст.	стор.
Жигаль Іоанъ				380
Жолдакъ Василій				375
Жолевиць Петро	1849	1877	1884	137
Жуковскій Діонизій	1847	1875		388
» Фабіянь	1813	1846	1851	69, 177
Жукъ Іосифъ				375
З				
Завадовскій Іоанъ	1847	1873	1878	355
Задорецькій Теофиль	1836	1867	1890	86
Зазулякъ Іоанъ	1866	1892	1896	272
Залескій Іоанъ	1858	1884	1889	361
Залозецкій Василій	1833	1859	1877	286, 288
Залужный Левъ	1864	1887	1894	250
Залуцькій Григорій	1869	1896		384
» Іоанъ	1831	1857	1879	297, 307
Зарицькій Алексей	1833	1857	1884	102
» Даніиль	1860	1884	1900	71
» Емиліянь	1867	1893	1900	360
» Климентій	1825	1853	1874	168
» Людомиръ Констант.	1866	1890	1895	262
» Онуфрій	1863	1888	1895	167
» Романъ	1872	1900		77
Зарихта Антоній	1859	1886	1901	321
Застирецъ Іосифъ	1873	1898		65
Захаріясевиць Іоанъ	1834	1859	1869	116
» Лука	1873	1898		226
» Маріянь				376
» Теофиль	1831	1864	1885	122
Захарко Іоанъ	1872			377
Захарчукъ Михаилъ	1873	1900		177
Зацерковный Василій	1871	1900		250
» Іосифъ	1864	1891	1900	84
Заяць Симеонъ	1845	1871	1884	64, 334, 344
Заячковскій Алексей	1851	1880	1897	163
» Маріянь	1862	1887	1895	146
Згарскій Северинъ	1839	1869		64
Здерковскій Александеръ	1858	1887	1891	278

Назвиско и имя	род.	рукоп.	кан. инст	стор.
Здерковскій Николай	1867	1901		294
Зельскій Изидоръ	1864	1887	1893	118
» Юліанъ	1855	1879	1885	121
Зробекъ Яковъ	1863	1890	1896	152
Зубрицкій Юліанъ	1865	1891	1895	333
Земба Юліанъ	1849	1881		391
Зьолковскій Іосифъ	1873			386
И				
Иванцѣвъ Лука	1870	1897		384
Иванчукъ Іоанъ	1870	1894		251
Ивасикъ Стефанъ	1874	1901		340
» Тимотей	1837	1862	1868	293
Илашевичъ Викторъ	1834	1863	1873	91
Илевичъ Александеръ	1878			378
» Іоанъ	1870	1896	1901	94
» Юліанъ	1839	1865	1870	172, 173
Йойко Корнилій				376
І				
Іосифовичъ Димитрій	1867	1892	1899	353
К				
Каленюкъ Адамъ	1848	1876	1883	286, 287
» Емилианъ	1880			379
» Романъ	1882			379
Калинець Михаилъ	1845	1873	1885	78
Калинскій Іоанъ	1843	1873	1889	286
» Ігнатій	1840	1868	1879	285

Назвиско и имя	род.	рукоп.	кан. инст.	стор.
Калинський Климентій	1871	1897		259
Калишь Анастасій	1875	1898		384
Кальба Володимиръ	1865	1891	1901	222
Каминський Яковъ				376
Карановичъ Іоанъ	1856	1882	1895	350
Каратницькій Іоанъ (sen.)	1843	1867	1892	193
» Іоанъ (jun.)	1873	1900		342
Карачевський Михайлъ	1846	1873		59, 61
Кармалита Григорій	1866	1891	1898	83
Каровець Макарій	1873	1898		384
Карпинський Плятонъ	1873	1898		306
Карповичъ Льонгинъ	1841	1865	1900	153
Кархуть Спиридiонъ	1869	1892		66
Качала Андрей	1830	1855	1882	166
Качмарській Евстахій	1861	1886	1897	283
Квасницькій Ілярiонъ	1829	1857	1862	118
Кваснюкъ Александеръ	1870			377
Кекишь Тимотей	1841	1870	1885	209
Кижикъ Петро				376
Кизима Сильвестеръ	1862	1890		375
Киналь Андрей	1868	1896		244
Кинасевичъ Теодозій	1862	1889	1897	358
Кинашь Максимиліянъ	1870	1896		366
Кисѣль Пасивъ	1881			384
» Петро	1882			385
Кичура Емиліянъ	1841	1867	1870	241
Клишь Іоанъ	1874	1899		303
Клодзинській Маріянъ	1870	1894		373
Клосевичъ Евстахій	1850	1874	1898	199
Клюкъ Михайлъ	1864	1894	1895	66
Клубокъ Никифоръ	1862	1889	1894	110
Кмицикевичъ Александеръ	1880			379
» Іеронъ	1860	1883	1891	334, 344
» Іоанъ	1833	1860	1876	112
Кобриновичъ Іоанъ	1843	1869	1891	277
Кобылянській Іосифъ	1835	1862	1894	59, 61
Ковальській Іоанъ	1879			378
» Теодоръ	1860	1887	1892	345
» Филемонъ	1871	1896		76
Ковалѣвъ Стефанъ	1881			379
Козакъ Іоанъ	1854	1882	1888	198

Назвиско и имя	род.	рукоп.	кан. инст.	стор.
Козаневичъ Емилянъ	1866	1891		387
Козюкъ Павелъ	1851	1880		82, 85
Коломыець Володимиръ	1878			377
Колянковскій Іоанъ	1860	1884	1891	319
Комариньскій Іоанъ	1879			378
Комарницкій Іосифъ	1852	1876		60, 61, 66
Комаряньскій Григорій	1862	1890	1901	251
Коменда Іосифъ	1872	1897	1899	202
Кондрать Іоанъ	1869	1896		173
Коновалець Володимиръ	1860	1886	1890	369
» Орестъ	1856	1882	1900	132
Конопка Симеонъ	1827	1854	1857	208
Конрадъ Николай	1876	1899	1902	66
Констанкевичъ Іоанъ				374
Кончевичъ Григорій	1856	1880	1898	81
» Онуфрій	1863	1892		164
» Тадей	1854	1877	1883	159
Копачъ Николай	1856	1880	1894	216
Копертиньскій Антоній	1852	1884	1900	313
» Изидоръ	1863	1894	1898	89
» Леонтій	1851	1878	1884	169
Копистяньскій Романъ	1878			377
» Теофиль	1870	1893	1901	165
Копитчакъ Василій	1838	1865		375
» Володимиръ	1866	1890	1899	170
» Теодатъ	1869	1893	1898	66
Коптюхъ Василій	1845	1871	1879	278
Корѣнецъ Александеръ	1873	1898	1901	66
Кордасевичъ Левъ	1865	1892	1899	145
Кордуба Емилянъ	1875	1900		295
» Іоанъ	1867	1891	1900	66
» Михаилъ	1850	1874	1881	346, 355
» Петро Емилянъ	1870	1898		232
» Теодоръ (sen.)	1846	1871	1888	71, 72
» Теодоръ (jun.)	1867	1894		289
» Теофиль Мечиславъ	1874	1898	1902	211
Коржиньскій Несторъ	1861	1886	1890	128
Король Емилянъ	1865	1890	1901	243
» Кароль	1878			378
Королюкъ Іоанъ	1872	1896		86
Корчиньскій Теофиль	1854	1879	1883	346
Коритко Александеръ	1845	1870	1880	297

Назвико и имя	род.	рукоп.	кан. инст.	стор.
Коритко Миронъ	1877	1900		243
Косакъ Игнатій	1849	1874		183, 382
Косаръ Григорій	1867	1893	1899	159
Косановскій Едвардъ	1875	1898	1902	294
Костикъ Михаилъ	1880			379
» Павло	1880			379
Костецкій Корнилій	1873	1900		390
Костишинъ Теодоръ	1849	1880	1893	66
Костюкъ Левъ	1878			377
Котецкій Антоній	1864	1898		377
Котовичъ Мартирій	1876	1900		389
» Петро	1873	1897		210, 383
Коциловскій Іоанъ	1879			385
Коцюба Діонизій Іосафатъ	1873	1898		300
Кочій Левъ	1879			379
Кравцѣвъ Николай	1877			378
Крайковскій Петро	1837	1860	1864	235, 239
Красицкій Іосифъ	1828	1854	1860	115
» Романъ	1860	1890		202
Краснопера Іосифъ	1863	1887	1895	168
» Яковъ	1861	1886	1897	329
Крвавичъ Емиліянъ	1882			380
Крижановскій Арістархъ	1877	1901		384
» Гавріиль	1837	1861		61, 62, 63, 201
» Іоанъ	1848	1875	1894	192
» Навкратій	1877			387
» Романъ	1844	1870	1900	230
» Стефанъ	1859	1885	1898	279
Крипякевичъ Петро	1857	1885		66
Крохмальний Іоанъ	1878			377
Крыницькій Онуфрій	1844	1871	1893	191, 193
» Рафаиль	1881			385
Крушельницкій Амврозій	1841	1867	1878	311
Ксьонжекъ Дмитрій	1857	1884	1892	268
Кудрикъ Павло	1866	1894		251
Кузьма Емиліянъ Володимиръ	1866	1892	1899	160
Кузьмичъ Василій	1867	1891	1897	260
Кузьмѣвъ Теодоръ	1869	1893		219
Кузѣвъ Ілія	1874	1900		72
Кузьмовичъ Іоанъ	1854	1881	1888	206
Кукурудза Николай	1864	1889	1900	195
Куликъ Висаріонъ	1850	1888		386

Назви́ско и имя	род.	рукоп.	кан. инст.	стор.
Куликъ Іоанъ	1851	1881	1895	284
Кулицкій Іоанъ	1856	1885	1893	151, 156
» Николай	1879			378
Кульматицкій Михаилъ	1824	1852	1887	70, 134
Кульчицкій Павло	1864	1892		96
» Тимотей	1857	1881	1885	324
Кумановскій Николай	1846	1880	1885	129
Куниньскій Антоній	1843	1872	1880	227
» Володимиръ	1878			377
Куницкій Володимиръ	1875	1900		268
» Георгій	1858	1883	1888	315
» Касіянъ	1848	1873	1879	65
» Леонардъ	1822	1846	1849	69, 104
» Леонтій	1876	1900		375
» Теофанъ	1843	1868	1878	270
» Теодозій Титъ	1853	1888		390
Кунчевичъ Романъ	1837	1864	1896	60, 197
Купчиньскій Григорій	1859	1887	1895	107
» Евгений	1867	1890	1900	120
Курбасъ Николай	1859	1885	1895	227
» Онуфрій	1829	1855	1862	348
» Филипъ	1829	1857		272
Курдидикъ Василій	1863	1888	1894	171
» Петро	1878			378
Курмановичъ Іосифъ	1838	1861	1884	327
» Левъ	1865	1889	1896	368
» Юліанъ	1840	1865		174
Курчаба Іоанъ	1877	1900		118
Кучиньскій Діонизій	1821	1845		69, 375
Кушнѣръ Василій	1873	1898		77
Л				
Лавровскій Теофилъ	1854	1881	1889	308
Лагола Ілія	1863	1889	1894	135
Лазаревичъ Іоанъ	1823	1855	1871	180
Лапицкій Володимиръ	1874			378

Назвико и имя	род.	рукоп.	кан. инст.	стор.
Лашикъ Лука	1848			386
Лебедовичъ Александеръ	1874			378
Лебѣщакъ Іосифъ	1878			380
Левинскій Юліанъ	1868	1891	1896	188
Левицкій Александеръ	1862	1888	1896	219
» Василій (sen.)	1866	1888	1896	68
» Василій (jun.)	1870	1893		310
» Володимиръ (sen.)	1854	1881	1892	231
» Володимиръ	1867	1893	1897	326
» Володимиръ	1875	1899		87
» Емиліанъ	1849	1878	1890	258
» Игнатій	1840	1864	1890	307
» Іоанъ	1832	1860	1875	161
» Кирило (sen.)	1843	1869	1882	236
» Кирило (jun.)	1863	1888	1896	141
» Левъ (sen.)	1831	1856	1863	226, 234
» Левъ (jun.)	1868	1891	1894	82
» Михайлъ (sen.)	1861	1885	1890	356
» Михайлъ	1873	1898		265
» Николай (sen.)	1859	1888	1895	232
» Николай	1861	1886	1901	361
» Северинъ	1858	1887	1892	333
» Сидоній Юліанъ	1873	1898		290
» Юліанъ (sen.)	1835	1858	1879	321, 332
» Юліанъ (jun.)	1865	1892	1896	157
» Юрій Милошь	1881			380
Лежогубскій Стефанъ	1858	1884	1890	130
» Теодозій	1869	1893		64, 202
Леонтовичъ Іоанъ	1835	1861	1868	111
» Іоанъ				62
» Корнилій	1868	1891	1900	94
» Теодоръ (sen.)	1842	1872	1901	225
» Теодоръ (jun.)	1855	1880	1888	368
Лепкій Онуфрій	1838	1867	1873	61, 66
Лешновскій Володимиръ	1870	1896		319
Лиско Василій	1871	1894		113
Лиско Николай	1877			385
Литинскій Петро	1852	1876	1883	244
Лихновскій Антоній	1823	1848	1883	69, 317
Логинскій Іосифъ	1872	1897		144
Лозинскій Арсеній	1872	1896		386
» Викторъ	1873			377

Назви́ско и и́мя	род.	рукоп.	кан. инст.	стор.
Лозинський Іоань	1848	1876	1883	112, 113
Ломницький Єремія	1860	1888	зл. об. 1887	387
Лонкевичь Маріянь	1847	1865		381
Лончина Мелетій	1863	1888	зл. об. 1888	382
Лопатинський Дамянь	1866	1888	1901	66
» Євгеній	1863	1890	1896	73
Лопачинський Іоань	1832	1857	1888	88
Лотоцький Анастазій	1853	1881	1885	235, 244
» Володимирь	1846	1874	1896	139
» Маркелій	1841	1870		328
Лотоцький-Мартинюк Іоань	1857	1887	1891	353
» Корнилій	1868	1893	1898	213
Лохъ Іосифъ	1878			379
Лужницький Леонидъ	1869	1893		66
» Николай	1835	1860	1867	273
Лукавецький Николай	1829	1855	1883	257
Лукавський Меланій	1861	1893		386
Лукаsevичь Прокóпъ	1878			378
Луцикъ Теофилъ	1864	1893		165
» Ювеналь	1835	1858	1878	271
Лучаковський Антоній	1872	1899		280
» Ярославъ	1865	1890	1895	277
Лѣщинський Іоань	1834	1858	1894	102
» Іосифъ	1858	1887	1891	207
Любовичь Іоань	1828	1852	1857	318
Любѣнецький Александръ	1859	1891	1901	148
» Іосифъ	1859	1884	1889	125
» Леонтій	1826	1853	1883	363
» Николай	1861	1884	1901	253
» Теофилъ	1858	1883		207
Ляврецкій Левъ	1837	1863	1871	126
Ляндеръ Романъ	1855	1881	1892	154
Ляховичь Євгеній	1857	1881	1890	155
М				
Мазуръ Іосафатъ	1880			384
Мазуркевичь Гарасимъ	1880			378
Майковській Діонизій	1876	1901		78
Макаръ Стефанъ				374

Назвиско и имя	род.	рукоп.	кан. инст.	стор.
Макаревичъ Іоанъ	1835	1859		232
Макогонській Іосифъ	1829	1854	1875	60, 245, 249
Макухъ Николай	1832	1858	1869	322
Малиновскій Анатоль	1878			379
» Іоанъ	1853	1878	1884	182
Малишевскій Корнилій	1859	1886	1892	234
Малицкій Александръ				380
» Модестъ	1829	1858	1892	234
» Еронимъ	1865	1888	зл. об. 1887	387
Малый Николай	1865	1890	1895	191
Мальчинскій Евгеній	1871	1896	зл. об. 1895	388
» Емилианъ	1867	1891	1895	270
Мандзикъ Василій	1877			379
Мандзій Яковъ	1837	1865	1891	123
Манько Левъ	1878			385
Мандичевскій Корнилій	1862	1887	1894	274
» Юліанъ	1843	1868	1900	259
» Ярославъ	1871	1895	1900	304
Марицкій Йосифъ	1880			378
Марковскій Адамъ	1858	1888	1900	66
Маркевичъ Зеновій	1876	1900		299
» Іоанъ (sen.)	1849	1875	1902	299
» Іоанъ (jun.)	1871	1895	1901	148
Мармашъ Володимиръ	1877	1901		137
Марморовичъ Николай	1837	1861	1884	153
Мартинець Іосифъ	1862	1887	1896	256
Мартинковъ Володимиръ	1851	1876	1880	275, 282
Мартинюкъ Антоній, Андрей	1863	1888	зл. об. 1888	375
» Поликарпъ	1876			384
» Петро	1884			385
Мартиновичъ Сильвестеръ	1887			385
Марчакъ Володимиръ	1875	1901		206
Матковскій Николай	1873	1901		294
» Петро	1836	1860		189
Мащакъ Іоанъ	1861	1883	1888	80
Медвецкій Іосифъ	1839	1864	1895	190
» Созснтъ	1854	1884	1890	230
Медвѣдскій Василій	1877	1899		291
Мединскій Ільяріонъ	1869	1896	1901	160
Медицкій Гавріиль	1848	1874	1879	305
Мелешкевичъ Тома	1853	1877	1879	264
Мельницкій Іосифъ	1864	1888	1897	330

Назвико и имя	род.	рукоп.	кан. инст.	стор.
Муреньковъ Василій	1878			378
Минко Петро	1870	1895	1899	276
Мизь Емилянъ	1843	1868	1872	174
Микитка Володимиръ	1850	1879	1885	316
Мироновичъ Александеръ (sen.)	1816	1842	1848	69, 275, 279
» Александеръ (jun.)	1859	1884	1893	310
Михалевичъ Михаилъ	1876			379
» Николай	1843	1866	1874	170
Модрицкій Іоанъ	1865	1891		390
Молчко Василій	1860	1885	1891	179
Молчковскій Леонидъ	1866	1892	1896	190
» Теодоръ	1823	1851	1873	70, 130
Монцѣбовичъ Евгенийъ (sen.)	1871	1896		134
» Евгенийъ (jun.)				376
» Корнилій	1847	1874		267
Моссора Михаилъ	1862	1887	1893	80
Мосевичъ Корнилій	1836	1869	1894	105
Мохнацкій Стефанъ	1876	1900		66
Мриглодовичъ Іоанъ	1841	1869	1873	106
» Николай	1876			377
Мрозовскій Константинъ	1872	1898		384
Мудрикъ Александеръ	1850	1874	1894	201
Муликъ Игнатій	1850	1877	1894	130
Муровичъ Теодоръ	1857	1884	1901	228
Мурѣй Аркадій	1867	1892		390
Мушкевичъ Амвросій	1872	1896		387
» Симеонъ	1868	1895		79
Муциковскій Веняминъ	1873	1898		389
Мишковскій Титъ	1861	1885		61, 62, 63, 203
Мѣльницкій Йосифъ	1837	1860		61, 63, 376
Н				
Навроцкій Василій	1864	1888	1898	66
» Іоанъ	1851	1876	1886	237
Наконечный Северинъ	1866	1890	1895	163
Нановскій Никита	1871			383
Небѣщаньскій Евстахій	1866			386
Насѣльскій Іоанъ	1865	1890	1898	211

Назвико и имя	род.	рукоп.	кан. инст.	стор.
Небыловець Василій	1845	1876	1882	231
Немиловичь Юліянъ	1839	1866		382
Несторъ Лука	1863	1888	1893	187
Несторовичь Викторъ	1869	1895		371
Нижанковскій Антоній	1834	1857	1886	373
» Володимиръ	1864	1892		375
» Евстахій	1863	1893	1902	288
» Іосифъ	1835	1860	1873	97
» Петро	1867	1892		66
» Теофиль	1837	1863	1899	199
Нищій Евгений	1879			385
Новосадъ Станиславъ	1841	1872	1892	242
» Стефанъ	1877			378
О				
Обаль Стефанъ	1863			383
Обрѣзковъ Андрей	1846	1880	1892	138
Обушкевичь Теофанъ				374
Одѣжинскій Андрей	1863	1891		342
» Антоній	1820	1847		69, 375
Озаркевичь Іоанъ	1826	1848	1884	69, 94
Озѣмкевичь Юстинъ	1867	1893		210, 383
Олексишинъ Михаилъ	1862	1886	1901	110
Олексѣй Михаилъ	1844	1884		193
» Николай	1851	1881	1888	362
Олексинъ Василій	1880			380
Ольшь Андрей	1848	1872	1883	344
Онишкевичь Михаилъ	1829	1853	1862	248
» Софронъ	1828	1886	1890	240
Онуферко Антоній	1872	1901		263
Ортинскій Сотеръ	1866	1891	зл. об. 1889	390
Осмѣловскій Леонтій	1827	1857		381
Острожинскій Александеръ	1841	1864	1874	64
Островерха Іеронъ	1835	1861		210, 383
Осѣнчукъ Пахомій	1877			385
Охримовичь Богданъ	1877	1902		277

Назвико и имя	род.	рукоп.	кан. инст.	стор.
Охримовичъ Іосифъ	1858	1883	1897	226
» Юліанъ	1843	1868	1873	281
П				
Павликъ Михайлъ	1839	1866	1870	303
Павликовъ Теофилъ	1821	1846	1858	60, 61, 63, 69, 201, 202
Павловъ Теодоръ	1862			384
Павлусевичъ Іоанъ	1846	1882	1895	143
Павлюкъ Григорій	1875	1899		155
Павула Василій	1877			378
Падохъ Василій	1880			380
Пайкушь Теодоръ	1873	1896	1902	162
Пакѣжъ Мартинъ	1849	1873		59, 61, 201
Палендюкъ Иринея	1882			385
Палѣвъ Іоанъ	1861	1887	1891	129
Панасъ Маріанъ	1860			383
Панасинскій Іосифъ Клим.	1832	1858	1878	203
Панасюкъ Максимъ	1872	1898		222
Паньковъ Василій	1870	1895		104
Паньчакъ Василій	1850	1877	1894	96
Паньчишинъ Григорій	1872	1898		365
Патрило Петро	1875	1900		302
Пасѣка Іоанъ	1881			379
Пачовскій Іляріонъ	1842	1867	1884	63, 366, 369
Пеленскій Андрей	1864	1888	1893	338
» Алексей				376
» Іоанъ	1866	1890		389
» Петро				388
Пелехъ Іоанъ	1879			378
» Филипъ	1856	1882	1891	364
Пелехатый Іона	1857	1881	1887	176
Перепелинскій Кароль	1833	1860	1883	310
Перфецкій Зеновій	1871	1894	1900	167
» Михайлъ	1816	1841	1844	69, 215
Петровичъ Емиліанъ	1842	1871	1888	280
Петровскій Теофилъ	1853	1879	1886	188
Петрушевичъ Антоній	1821	1847		58, 61, 69

Назви́ско и и́мя	род.	рукоп.	кан. инст.	стор.
Петрушевичъ Володимиръ	1848	1874	1894	191, 195
» Константинъ	1867	1892		294
» Стефанъ	1855	1879	1894	356
Петриця Петро	1871	1893		194
Петрицкій Петро	1857	1881	1895	145
Пилипчукъ Василій	1871	1896	1900	153
Пилипець Петро	1877			378
Пиндусъ Теодоръ	1869	1894		266
Питликъ Лука	1840	1874	1877	354
» Стефанъ	1865	1889	1896	121
Плакида Григорій	1878			378
Побоярскій Лука	1864	1891		347
Повхъ Маріянъ	1868	1884		387
Погорецкій Игнатій	1875			387
» Иполитъ	1859	1884	1891	357
Пѣдгорецкій Николай				374
Пѣдгородецкій Людвикъ	1865	1891	1897	363
Пѣджарко Николай	1856	1884	1902	116
Пѣдлѣсецкій Антоній	1858	1883	1888	149
» Яковъ	1842	1876		359
Пѣдсонскій Володимиръ	1860	1890	1894	181
Пожицкій Василій	1862	1901		388
Полянскій Амвросій	1854	1877	1897	286, 291
Польовый Иляріонъ	1880			385
Понятишинъ Петро				376
Поповичъ Матей	1859	1885	1894	351
Потопникъ Іоанъ	1873	1898		222
Потучко Володимиръ	1865	1891	1897	100
Потѣй Емилиянъ	1826	1854	1885	66, 69
Прачукъ Теодоръ	1841	1866	1887	184
Престашевскій Володимиръ	1868	1894	1898	279
Придаткевичъ Іоанъ	1881			379
Прийма Іоанъ				376
Припесь Стефанъ	1880			378
Пристай Алексей	1863	1893	1900	144
Прихитко Григорій	1861	1889	1894	132
Приходный Іоанъ				62
Продзевичъ Іоанъ	1835	1857	1883	255
Прокоповичъ Николай	1875	1900		270
Проскурницкій Володимиръ	1852	1881	1888	368
Процикъ Петро	1880			378
Прунько Изидоръ	1877			386

Назвиско и имя	род.	рукоп.	кан. инст.	стор.
Пѣсецкій Кипріянь	1840	1865	1871	238
Пѣтушевскій Симеонъ	1840	1868	1885	216, 222
Пюрко Теодатъ	1847	1873		59, 61
Пясецкій Алексей	1871	1899		133
» Емиліянь	1837	1862	1876	132, 133
» Келестинъ	1878			385
» Николай	1867	1895	1902	373
Р				
Радзиковичъ Петро	1855	1881	1891	133
Радкевичъ Евстахій	1865	1896		359
Ракъ Теодоръ	1879			379
Раковскій Альбинъ	1844	1869	1875	150
» Михаилъ	1870	1895		259
Реваковичъ Іоанъ	1814	1840		69, 375
» Іосифъ	1833	1860	1889	308
» Михаилъ	1861	1888	1897	275
Редкевичъ Іоанъ	1856	1880		201
Рейтаровскій Исидоръ	1841	1865	1882	160, 166
» Іоанъ	1866	1891	1900	271
» Іосифъ	1870	1895	1901	268
Решетило Петро	1879			378
Решетиловичъ Филемонъ	1837	1861	1873	323
Рожеевскій Володимиръ	1850	1876	1880	327
Рожанскій Николай	1839	1865	1894	191, 196
Роздольскій Даниль	1875	1898		362
» Епифаній	1867	1891	1897	306
» Іосифъ				376
» Ксенофонтъ	1869	1892	1894	212
» Никонъ	1866	1895		375
Розлуцкій Володимиръ	1863	1888		264
» Димитрій	1861	1886	1892	246
Романовскій Димитрій	1866	1892	1900	358
» Леонидъ	1822	1848	1869	69, 199
Романюкъ Іосифъ	1872	1896	1902	253
» Николай	1866	1893	1894	67

Назвико и имя	род.	рукоп.	кан. инст.	стор.
Романюкъ Никонъ	1869	1900		387
Роснецкій Климентій	1859	1884	1894	285
Ротко Александеръ	1867	1893	1900	79
Рудавскій Антонъ	1879			380
» Володимиръ	1869	1894	1901	193
Рудакевичъ Петро	1874	1899		237
Руденскій Порфирій	1835	1860	1889	198
Рудницкій Антоній	1843	1867	1891	237
» Евгений	1867	1894	1897	209
» Емилианъ	1862	1886	1901	247
» Іоанъ	1871	1895	1901	149
Рудовичъ Іоанъ	1868	1893	1897	67
Рыбакъ Амврозій	1860	1886	1892	214
» Іосифъ	1865	1889	1893	249
Рыбчакъ Григорій	1858	1884	1893	135
Рыцаръ Николай	1873	1898		115
С				
Сабать Володимиръ	1866	1890	1902	282
» Іоанъ	1827	1855	1880	243
Савицкій Казимиръ	1866	1890		236
» Людвикъ	1873	1898		124
Савчинскій Петро	1843	1873		303
Савула Симеонъ	1853	1882		307
Савюкъ Іоанъ	1845	1874	1878	257
Садовскій Володимиръ	1869	1891	1901	65
» Николай	1864	1894	1901	81
Сай Евстахій	1860			386
Сапрука Григорій	1876	1901		249
Сапрунъ Методій	1873	1897		390
Сарачинскій Володимиръ	1878			380
Сарницкій Климентій	1832	1857	об. зл. 1853	381
Сатурскій Іоанъ				376
Сахно Теодоръ	1863	1894	1900	325
Сваричевскій Володимиръ	1879			378
Свергунъ Филипъ	1871	1896		67

Назвико и имя	род.	рукоп.	кан. инст.	стор.
Свистунъ Діонизій	1858	1884	1888	351
» Евгений	1868	1893	1898	123
» Изидоръ	1867	1894	1899	348
» Михаилъ	1824	1851	1863	70, 352
» Павелъ	1842	1867	1879	71, 76
Свѣтенькій Михаилъ	1858	1884	1901	303
Селезѣнка Николай	1860	1883	1886	215
Сельскій Володиславъ	1847	1873	1896	294
Селиньскій Левъ	1871	1895	1901	221
Сембратовичъ Левъ				380
Семенѡвъ Николай	1864	1892		374
Семковъ Гарасимъ	1867	1892		161
Сендецкій Іоанъ	1862	1886	1893	301
Сеникъ Корнилій	1862	1886	1889	64, 254
Сенишинъ Николай	1847	1878	1891	335
Сивенькій Михаилъ	1866	1897		365
Сироѣдовъ Николай	1880			379
» Яковъ	1848	1874	1895	182
Склеповичъ Димитрій	1856	1883	1898	187
Скоморовскій Евстахій	1874	1898		315
» Корнилій	1850	1877	1894	340
Скоробогатый Іоанъ	1881			378
Скородиньскій Михаилъ	1845	1873	1884	198
Скубишь Іоанъ				376
Слободянь Игнатій	1879			378
Словицкій Григорій	1845	1870	1874	112, 117
Слюзаръ Іоанъ	1837	1860	1883	263, 272
» Климентій	1863	1888	1892	269
» Корнилій	1862	1888	1894	264
Снѣжиньскій Клявдій	1868	1899		92
Соболта Модестъ	1880			378
» Тома	1850	1878	1892	228
Содомора Григорій	1865	1888	1897	235, 241
Созаньскій Іоанъ	1866	1891	1898	345
Сойка Володимиръ	1862	1884	1895	234
Соколовскій Викторъ	1847	1872	1893	340
» Софроній	1875	1899		386
Соллогубъ Іоанъ	1849	1878	1883	118
Солчаникъ Іосифъ	1882			385
Соневицкій Володимиръ	1872	1897	1900	67
Соневицкій Михаилъ	1837	1864	1868	67
Сосенко Антоній	1862	1888	1893	174

Назвико и имя	род.	рукоп.	кан. инст.	стор.
Сосенко Ксенофонтъ	1861	1888	1901	76
» Михаилъ	1865	1890	1896	75
» Петро	1833	1857	1884	78
Сохацкій Іоанъ	1830	1855	1872	346, 354
Сохоръ Іосифъ				376
Сохоцкій Іосифъ	1854	1881	1888	88
Степановъ Іоанъ	1846	1879	1885	208
Стернюкъ Володимиръ	1870	1896	1901	362
» Петро	1880			379
Стеткевичъ Георгій	1861	1888	1890	61, 67
» Николай	1879			378
» Юліанъ	1834	1860	1882	263
» Ярославъ	1860	1885	1900	223
Стехъ Володимиръ	1863	1889		386
Стецьвъ Григорій	1860	1892	1899	343
Стефановичъ Алескандеръ	1847	1873	1874	67
» Антоній	1846	1872	1900	365
» Іоанъ	1834	1860	1869	151, 156
» Николай	1870	1894		374
Стисловскій Николай	1868	1894	1900	87
» Стефанъ	1846	1873	1883	181, 185
Стоцкій Алескандеръ	1854	1883	1894	324
» Іоанъ	1849	1876	1894	350
Строцкій Антоній Андрей	1874	1902		387
» Константинъ	1852	1881	1886	254, 261
» Теодозій	1853	1877	1897	282
Стремецкій Анатоль	1869	1897		384
Струминскій Максиміліанъ	1835	1862	1882	357, 363
» Михаилъ	1835	1861	1871	188
Струтинскій Николай	1870	1896		195
Стрѣльбицкій Іоанъ (sen.)	1826	1853	1868	250
» Іоанъ (jun.)	1856	1888	1893	357, 360
» Николай (sen.)	1844	1870	1900	140
» Николай (jun.)	1871	1901		135
Стрѣльчукъ Никифоръ	1878			382
Студинскій Іосифъ	1836	1861	1867	316
Студинскій Михаилъ	1860	1887	1893	125
Сухаровскій Григорій	1825	1852	1856	70, 107
» Іоанъ	1865	1892	1899	105
» Юстинъ	1857	1887	1896	217
Сыроичковскій Юліанъ	1850	1873	1895	305
Сѣмковъ Кирилъ	1866	1893	зл. об. 1892	386

Назвико и имя	род.	рукоп.	кан. инст.	стор.
Сѣнгаевичъ Яковъ	1846	1871	1896	90
Сѣчинскій Иляріонъ	1853	1878	1887	192
» Лукіянь	1849	1873	1897	139
Сѣрко Василій				380
» Іоанъ	1864	1889	1895	301
Т				
Танчаковскій Александеръ	1849	1873	1884	205, 209
Танячкевичъ Даніиль	1842	1867	1875	218
Тарнавскій Емилианъ (sen.)	1831	1854	1873	346
» Емилианъ (jun.)	1865	1888	1892	348
» Захарія	1842	1870	1877	176
» Левъ	1862	1887	1891	221
» Филемонъ	1862	1889	1894	156
Твардіевичъ Юліанъ	1854	1879	1890	366, 367
Телиховскій Теофилъ	1836	1860	1891	246
Темницкій Александеръ	1849	1877		202
» Изидоръ	1835	1862	1873	175
Теодоровичъ Епифаній	1881			385
» Савинъ	1849	1873	1896	231
Теребушка Михаилъ	1881			379
Терешкевичъ Іосифъ	1845	1873	1894	312
Терещукъ Василій	1877	1902		162
Терлецкій Василій	1873	1898		119
» Іосифъ	1866	1890	1897	98
Теслюкъ Іоанъ	1878			378
Тибѣнка Мелетій	1844	1869		381
Тимкевичъ Евгеній	1871	1895	1900	173
» Павло				374
Тиндюкъ Михаилъ	1854	1878	1894	286
Титла Авксентій	1877	1901		387
Ткачукъ Діонизій	1867	1892		384
Токаръ Іоанъ	1854	1877	1889	297, 298
Томовичъ Василій	1867	1893	1897	240
Третьакъ Григорій	1839	1868	1881	200
Туписъ Михаилъ	1870	1893	1894	64, 202
Туркевичъ Іоанъ	1872	1895	1900	67

Назвико и имя	род.	рукоп.	кан. инст.	стор.
Туркевичъ Левъ	1846	1872	1890	58, 61, 376
» Лѡнгинъ Іоанъ				380
» Михаилъ	1877	1900		101
» Юліанъ	1843	1868	1884	103, 109
Турула Василій	1881			378
Тымочко Іоанъ	1868	1896		389
Тымусъ Андрей	1850	1876	1884	298
Тымцюракъ Іоанъ	1862	1887	1895	288
Тысовскій Володимиръ	1878	1901		304
» Ігнатій	1866	1891	зл. об. 1890	322
У				
Улицкій Алексей	1875	1899		319
Ульванскій Антонинъ	1844	1872	1889	372
Устыяновичъ Савинъ	1840	1867	1875	276
Ф				
Фаціевичъ Кирилъ	1850	1874	1895	92
» Михаилъ	1822	1847	1851	69
Федоринъчукъ Доротей	1833	1857		382
Федусевичъ Юліанъ	1848	1872	1877	67
Федюкъ Іоакимъ	1854	1879	1902	200
Федѣвъ Володимиръ	1880			379
Фещакъ Іоакимъ	1881			384
Фидикъ Висаріонъ	1873	1899		387
Филиповичъ Іосифъ	1873	1899		273
» Юліанъ	1834	1863	1874	227
Филиповскій Аполинарій	1854	1877	1885	341
» Володимиръ	1855	1881	1883	334
» Іоанъ	1858	1886	1892	65
» Павло	1850	1879	1890	142

Назвико и имя	род.	рукоп.	кан. инст.	стор.
Филиповъ Атаназій	1870	1896	зл. об. 1893	382
Филясъ Плятонидъ	1864	1889	зл. об. 1888	387
Фицаловичъ Левъ (sen.)	1829	1856	1878	146
Фицаловичъ Левъ (jun.)	1857	1884	1888	339
Фдльварковъ Николай	1847	1873	1891	256
Фолисъ Юсифъ	1862	1888	1894	205
Фялковскій Людвиъ				375
Х				
Хавалка Иоанъ	1862	1888	1894	284
Харламповичъ Валеріанъ	1840	1865	1889	136
» Иоанъ				376
» Леонардъ	1838	1861	1883	139
Хировскій Стефанъ	1880			379
Хмѣлевскій Миронъ	1867	1891	зл. об. 1889	382
Хмѣльовскій Николай	1878			379
Ходоровскій Димитрій	1816	1844	1851	69, 164
» Ерастъ	1845	1872	1877	317
Хоминъ Евстахій	1866	1891	1894	67, 116
» Иполитъ	1864	1895		360
» Михаилъ	1825	1852	1871	360
Хрущевскій Евстахій	1871	1901		299
Ц				
Царь Михаилъ	1846	1873	1890	138
» Теодозій	1875	1900		229
Царевичъ Теофилъ	1827	1854	1858	297, 302
Цебровскій Викторъ	1860	1888	1892	218
Цегельскій Юсифъ	1852	1877	1899	106
» Михаилъ	1848	1874	1882	112, 116
» Николай	1849	1877	1900	212
» Теодоръ	1861	1884	1890	306

Назвико и имя	род.	рукоп.	кан. инст.	стор.
Целевичь Антоній	1862	1885	1890	137
» Емиліянь	1831	1857	1889	194
» Іоань	1834	1858	1900	196
» Константинъ	1866	1890	1896	100
Цибуховичь Изидоръ	1871	1898		387
Цурковскій Евстахій	1847	1871	1883	304
Ч				
Чайковскій Володимиръ	1860	1888		155
» Емиліянь	1857	1881	1889	313
» Михаилъ	1825	1854	1879	155
Чапельскій Іоань	1850	1875		59, 61, 201
Чаплинскій Єфремъ	1868	1895		386
Чарторинскій Іоань	1875			378
Чачковскій Михаилъ	1844	1869	1872	263, 274
Чвартацкій Григорій	1819	1842	1845	69
Чекалюкъ Петро	1849	1880	1901	101
Чемеринскій Александеръ	1837	1865	1874	181, 183
» Атаназій	1825	1854	1859	331
» Левъ	1857	1884	1888	221
Чепѣль Володимиръ	1862	1888		143
Черепашинскій Іоань	1848	1876	1881	136
Черлюнчакевичь Вартоломей	1881			386
Честинскій Іоань	1827	1858	1876	90
Чеховичь Константинъ	1857	1873	1897	57
Чехуть Павло	1875			378
Чирнянскій Емиліянь	1847	1873	1877	141, 149
Чировскій Володимиръ	1833	1857	1864	245
» Іоань	1851	1876	1900	108
Чмола Павло	1856	1882	1889	347
Чубатый Александеръ	1869	1896		72
» Григорій	1840	1867	1872	160, 169
» Евгений	1862	1888	1894	114
» Николай	1862	1886	1894	318
» Онуфрій	1864	1891	1900	157
» Юрій	1852	1879	1888	72
» Яковъ	1828	1858	1875	109
Чумакъ Петро	1860	1884	1888	172, 177

Назвико и имя	род.	рукоп.	кан. инст.	стор.
Ш				
Шавала Варлаамъ	1870			386
» Михаилъ	1848	1874	1880	330
Шанковскій Амвросій	1832	1857		67
» Иосифъ	1856	1882	1889	225
» Петро	1859	1883	1901	290
Шараневичъ Александеръ	1882			379
» Михаилъ	1877			379
Шенкирикъ Володимиръ	1860	1886	1895	236
Шепаровичъ Романъ	1858	1883	1893	289
Шептицкій Андрей	1865	1892	1900	
Шеремета Несторъ	1875			385
Шеферъ Леонтій	1843	1869	1892	122
Шидловскій Яковъ	1842	1869	1883	273
Шкирпанъ Маркіянъ	1866	1891		390
Шкурганъ Даніиль	1844	1868	1875	196
Шпитко Іоанъ	1854	1878	1885	255
Штогринъ Иполитъ				376
» Иполитъ	1838	1862	1865	81, 92
Штокалько Павло	1879			379
Шурма Маріянъ Михаилъ	1862			382
Шухевичъ Евгеній	1847	1872	1901	370
Шуховскій Іосифъ	1835	1867	1877	287
Щ				
Щепковичъ Францъ	1864	1892		377
Щуровскій Дезидерій	1849	1872	1891	98
» Іоанъ	1853	1877	1885	233
» Михаилъ	1867	1892	1897	239
» Теофилъ	1854	1886	1894	326
» Николай				376

Назвиско и имя	род.	рукоп.	кан. инст.	стор.
Є				
Езерскій Викторъ	1859	1884	1896	217
» Петро	1865	1892	1898	298
Ю				
Юзичинскій Володиславъ	1844	1871	1888	340
» Онисимъ	1865	1889	1897	73
Юркевичъ Атаназій	1849	1874	1890	260
Юрковъ Іоанъ	1868	1899		279
Юрикъ Александеръ	1850	1877	1901	257
» Стефанъ	1864	1881		61, 67, 377
Юрчинскій Левъ	1871	1897		342
Юхновичъ Игнатій	1857	1882	1893	275, 278
Я				
Яблонскій Іоанъ	1869	1895	1902	366
Яворовскій Теофилъ	1855	1879	1897	373
Яворскій Алексей	1865	1892	1899	157
» Андрей	1845	1873	1889	83
» Іосифъ	1857	1884	1899	249
» Стефанъ	1877			378
Янкевичъ Ярославъ	1863	1890		365
Яницкій Венедиктъ	1855	1878		387
Яновичъ Антоній	1859	1885	1888	189
» Володимиръ	1854	1882	1888	147
» Иляріонъ	1841	1866	1885	200
» Николай (sen.)	1852	1876	1883	184
» Николай (jun.)	1879			378
Ярема Григорій	1855	1878	1889	61, 67
» Маріанъ	1883			380

Назвико и имя	род.	рукоп.	кан. инст.	стор.
Ярема Теодатъ	1865	1890		377
Яремко Димитрій	1879			378
Яремчукъ Рафаилъ	1869			382
Яросевичъ Емиліянъ	1866	1891	1899	285
» Іосифъ	1865	1895		166
Яримовичъ Александеръ	1877	1900		122
» Володимиръ	1879			379
» Евстахій				376
» Іоанъ	1855	1879	1894	93
» Іосифъ	1882			379
» Константинъ	1847	1873	1898	202
» Лука	1848	1872	1896	210
» Юліанъ	1860	1886	1890	82, 88
Ясе:ицкій Михаилъ	1832	1858	1883	317
Ясиньскій Іоанъ	1822	1847	1876	69
Яцкевичъ Михаилъ	1867	1892	1895	364
Яцковскій Володимиръ	1866	1890	1894	255
» Михаилъ Романъ	1864	1891	1895	61, 203, 377
» Савинъ	1836	1860	1867	356
Яцишинъ Володимиръ	1883			379
» Михаилъ	1856	1883	1888	132, 133
» Петро	1855	1882	1890	292



СПИСЪ МЪСЦЕВОСТЕЙ.

А					
Августѡвка	71	Бенѣвъ	183	Борки малі	263
Адамѡвка	72, 144	Бенькѡвцѣ	334	Борки янѡвскі	373
Адамы	225	Бербеки	121	Бородчицѣ	338
Александрѡвка	244	Береги	360	Борткѡвъ	322
Альфредѡвка	325	Бережаны	72	Бортники	141
Артицѣвъ	138	Бережница	287	Борусѡвъ	83
		— королѣвска	254	Боршѣвъ	83
		— шляхотска	191	Борщовичѣ	369
		Берездѡвцѣ	335	Боянѡвъ	147
		Березина	260	Братковичѣ	134
		Березовица вел.	310	Браткѡвцѣ	287
		— мала	164	Брахѡвка	218
		Беремѡвцѣ	175	Бродки	357
		Берлинъ	102	Бродокѣ	371
		Берлоги	192	Броды	105
		Бернадѡвка	306	Брониславѡвка	186
		Бертешѡвъ	87	Брошнѣвъ	193
		Бзовица	172	Брыкунъ	211
		Билинѡвка	264	Брыкуля нова	308
		Блихъ	156	— стара	308
		Бѡбрка	82	Бринцѣ загѡрні	84
		Бѡбцаны	181	— церковні	84
		Бовшовецѣ	123	Брундорфѣ	136
		Бовшѣвъ	122	Бруховичѣ	204, 206, 367
		Богаткѡвцѣ	297	Брыза	95
		Богданѡвка	161, 330	Бубнище	101
		Богутинъ	182	Будиголошь	114
		Божикѡвъ	235	Будкѡвъ	90
		Бокѡвъ	236	Будилѡвъ	72
		Болдуры	104	Будилѡвка	77
		Болехѡвъ	94	Бужокѣ	216
		Болехѡвъ рускій	94	Букавина	340
		Боложинѡвъ	216	Букачѡвцѣ	145
		Болотня	206	Букова	389
		Болохѡвъ	194	Бурканѡвъ	301
		Бонисинъ	187	Бурштынъ	245
		Боратинъ	104	Бускъ	112
		Бордуляки	223	Буциѣвъ	311
		Бориничѣ	335	Буцики	264
		Боричѡвка	307	Бучачъ	389
		Борки великій	310	Бучина	106
		— доминиканскій	371	Бѣще	80

Б			
Бабинъ	200		
Бабинцѣ долѣшнй	245		
— горѣшнй	251		
Бабухѡвъ	246		
Баворѡвъ	309		
Базаринцѣ	163		
Базникѡвка	243		
Байкѡвцѣ	309		
Бакѡвцѣ	82		
Баличѣ нагѡрнй	94		
— подорожнй	94		
Балучинъ	322		
Баня	195		
Банюнинъ	112		
Баранѡвка	81		
Бартатѡвъ	361		
Барылѡвъ	346		
Басѣвка	361		
Батькѡвъ	152		
Батыѣвъ	348		
Бачка	220		
Бачѣвъ	306		
Безброды	325		
Бекерсдорфѣ	241		
Белеѣвъ	102		
Белзецѣ	181		
Бенева	297		

Журатинъ 328
Журовъ 144

З

Забава 335
Забойки 319
Заболотѡвцѣ 257
Заболотцѣ 217
Завадка 193
Завадѡвъ 288, 368
Завадѡвка 239
Завалѡвъ 237
Завадовичѣ 136
Завидче 347
Завѣй 194
Загайцѣ 242
Загоречко 337
Загорцѣ 220
Загоре 153, 200, 338,
» конкольнице 131
Загробеля 319
Задворе 324
Задревачъ 96
Заднишѡвка 273
Заздрѡсть 306
Зазулѣ 183
Закомаръ 218
Залаве 299
Залесцѣ 338
Заленче 307
Залипе 250
Залѡзцѣ новѣ 154
» старѣ 154
Залуже 138, 163, 246
Залукѡвъ 126
Залѣсе 140, 191, 349
Замарстинѡвъ 204
Замѣсте 323
Заплатинъ 294
Запытѡвъ 368
Зарубинцѣ 162, 271
Зарваниця 189, 300
Зарудечко 165
Зарудцѣ 368
Заруде 174, 314
Зарѣче 183
Заставъ 309
Заставцѣ 237
Заставче 237
Застѣноче 305
Застѣнка 301, 316
Затемне 326
Затока 135
Затруды
Затуринъ 239
Зашкѡвъ

Заѣздъ 132
Збаражъ (мѣсто) 163
» старый 163
Збоиска 204
Збора 194
Зборѡвъ 174
Звенигородъ 87
Звыжень 154
Зелена 266
Зелене 353
Зелѣвъ 135
Зимновода 371
Зимновдка 371
Знесѣне 204, 308
Золотники 301
Золочѣвка 75
Золочѣвъ 183, 382
Зубѡвъ 305
Зубря 362
Зушицѣ 139

И

Иванѡвка 266
Иванѡвцѣ 258
Иванчаны 164
Ивачѣвъ 174
» горѣшный 215
» долѣшный 315
Ивашкѡвцѣ 162
Игровиця 315
Изидорѡвка 146
Илавче 267
Илеме 227
Илѡвъ 258
Ицкѡвъ 301

І

Іосифѡвка 77, 182,
273, 316
Іосифѡвъ 352

К

Кабарѡвцѣ 175
Кавчій Куть 295
Кадлубиска 107
Кадобна 196
Казимирѡвка 186
Калагарѡвка 267
Калинѡвка 339

Калясантѡвка 319
Калушь 195
Калушь новѣй 195
Кальна 100
Кальне 184, 238, 285
Кальтвассеръ 371
Каменобрѡдъ 135
Каменобрѡдъ 370
Камѣнка 95
Камѣнка струмил. 116
Камѣнна гора 237
Камѣнь 195
Камянки 268
Каплинцѣ 75
Каптуры 305
Капустинцѣ 165
Карачинѡвъ 133
Качанѡвка 268
Каштелянъ 216
Керница 136
Кизя 108
Кимѣръ 333
Кипячка 316
Киѣ 349
Киѣвецъ 258
Кійданцѣ 164
Кійкѡвъ 189
Клебанѡвка 165
Клекотѡвъ 111
Клепарѡвъ 202
Клещѡвна 210
Климець 277
Климкѡвцѣ 170
Книгиничѣ 338
Киѣсело 92
Княже 184
Княжѣвске 234
Княжолука 97
Кобыля 164
Кобыле 222
Кобыловолоки 302
Кожичѣ 135
Козара 145
Козары 167
Козельники 362
Козина 127, 268
Козлѡвъ 75, 117
Козова 76
Козѡвка 76, 302
Козьова 277
Кокшиньцѣ 268
Кокуткѡвцѣ 312
Колесова 344
Кологуры 91
Колодка 282
Колодница 290
Колодѣѣвка 269
Колоколинъ 145

Колтѡвъ	155	Кругѡвъ	176	Липиця долѣшна	249
Комарѡвка	75	Крупско	260	Липовиця	228
Комарѡвъ	292	Крушельница	278	Липѡвцѣ	326
Кондратѡвъ	323	Кугаѣвъ	358	Лиса	241
Конкольники	131	Кудобинцѣ	175	Лисеничѣ	205
Конопѡвка	303	Кудерявцѣ	327	Лисичинцѣ	171
Константиновка	320	Кудинѡвцѣ	175	Лискѡвъ	146
Конюхи	76	Кульпарѡвъ	205	Лисовичѣ	98
Конюхѡвъ	290	Куликѡвъ	348	Лисятичѣ	290
Конюшки	247	Кулинка	194	Литвинѡвъ	239
Конюшѡвъ	107	Кунашѣвъ	127	Лѡвчицѣ	293
Копанки	196	Куничѣ	254	Лодина нова	113
Копань	86	Купчинцѣ	316	Лозина	137
Кореличѣ	210	Купче	119	Лозова	320
Королѣвка	108, 301	Курники	77, 136	Лозѡвка	162, 307
Коропецъ	184	» иванчаньскій	164	Лолинь	228
Коросно	89	Куровичѣ	324	Лоня	326
Коростовичѣ	248	Курѡвцѣ	312	Лопатинь	349
Коростѡвъ	277	Коропатники	248	Лопушаны	176
Корсѡвъ	108	Куряны	211	Лопушна	88, 253
Корчинь	278	Кустинь	348	Лопянка	229
Корчѣвка	146, 353	Кутѡвцѣ	316	Лотатники	287
Коршилѡвка	165	Кутѡбръ	325	Лошнѣвъ	307
Коршилѡвъ	179	Куты	218	Лубяна	357
Костенѣвъ	207	Куты троицкї	223	Луги	233
Костуся	320	Кутище	155	Лугъ ходовицкїй	295
Коссовецъ	137	Куть	76, 274, 335	Лужки	100
Косцѣвъ	368	Кутцѣ	245	Лука	147, 190
Котѡвъ	242			Лука велика	318
Которины	148			» мала	270
Котузѡвъ	238			Лукавецъ	152
Котятиче	193			Лукавица выжна	291
Кохавина	293			» нижна	291
Коцурѡвъ	86			Лучаны	336
Кошляки	165			Лучинцѣ	249
Красна	79	Лабачь	222	Лучка	303
Красне	195, 269, 324	Лабшинь	143	Лѣсневичѣ	362
Краснолѣсе	253	Лавочне	278	Лѣско	327
Краснопуца	210, 383	Лаврикѡвцѣ	177	Лѣсники	78
Красносельцѣ	165, 188	Лаврѡвъ	388	Лѣтятинь	80
Красѡвка	310	Лагодѡвъ	110, 325	Лѣщинь	339
Красѡвъ	359	Ладанцѣ	211	Любешна	82
Крехѡвъ	388	Ладичинь	303	Любша	85, 146
Кренцѣлѡвъ	267	Ланки	92	Лубянки выжнї	166
Кретѡвцѣ	168	Ланы 88, 117, 212,	365	» нижнї	166
Креховичѣ	227	Ланы нѣмецкї	117	Любѣнцѣ	291
Крехѡвъ	146	Ланы соколѡвскї	94	Любѣнь	137
Криве	77, 270, 347	Лапаѣвка	117	Любѣнокъ	137
Кривичѣ	204, 332	Лапшинь	77	Людвикѡвка	246, 303
Кривулянка	116	Лѡвѡвъ	201	Лютинка	147
Кривки	303	Лдзѣне	196	Лютовище	155
Кривчицѣ	204	Лежанѡвка	264	Ляндестрай	197
Крилосъ	127	Лелѣхѡвка	140	Лянерѡвка	119
Кристинопѡль	387	Лецѣвка	228	Ляховичѣ зарѣчнї	146
Кровинка	307	Лешнѣвъ	108	» подорож.	145
Кропивна	182	Либохора	279	Ляцке велике	185
Кропивникъ	196	Липа	100	» мале	185
Кротошинь	359	Липиця горѣшна	248		

Л

Ляшки горѣшнй	339
» долѣшнй	339
» королѣвскй	326
» мурованй	371
Ляшкѡвъ	349

М

Магдалѡвка	305
Мазурѡвка	146, 265
Мазарня ваврикова	114
Майданъ	132, 231
» гологѡр.	190
» липовец.	326
» пеняцкй	220
» старй	219
Маковиско	244
Максимѡвка	228
Малашѡвцѣ	317
Малениска	155
Малехѡвъ	335, 369
Малечковичѣ	360
Малковичѣ	138
Маловоды	244
Малѡвъ	299
Мальчицѣ	138
Манаѣвъ	156
Маринка	146
Маріанка	316
Маркопѡль	156
Маркова	239
Мармазѡвка	333
Мартинѡвъ новй	128
» старй	128
Матеушкѡвъ	300
Махлинецъ	149
Махнѡвцѣ	185
Мединъ	166
Медина	128
Медова	73
Межиброды	98
Межигоры	156
Межирѣче	259
Мельна	85
Мельничъ	147
Мерищѣвъ	89
Метенѡвъ	173
Мичищѣвъ	78
Мизунъ	229
Миклашѣвъ	369
Микულიнцѣ	303
Мильбахъ	91
Мильно	156
Милошовичѣ	360
Милятинъ новй	118
» старй	118

Милятичѣ	358
Митница	273
Митрополія	126
Митулинъ	327
Михалѡвка	239
Млыниска	302
Млынищѣ	148
Млынѡвцѣ	173
Могила Тригубова	244
Могильница	303
» старя	304
Мозолѡвка	240
Молодинъче	339
Молотѡвъ	340
Молчанѡвка	274
Монастырецъ	148, 287
Монастырокъ	223, 350
Монилѡвка	180
Моршинъ	289
Мостище	196
Мѡстки	360
Мошкѡвцѣ	130
Мшана	139, 176
Мшанецъ	317
Мужилѡвъ	240
Мукане	353
Мыслова	273
Мыслѣвъ	199
Мытница	108, 165
Мышковычѣ	317
Мѣрочинъ	217
Мѣдяки	361

Н

Наварія	360
Нагѡрцѣ малй	113
Нагорине	339
Нагѡряны	360
Надорожнѣвъ	78
Надѣѣвъ	231
Надѣтичѣ	259
Накваша	108
Накрашѡвъ	302
Налуже	304
Нараѣвъ мѣсто	212
Нараѣвъ село	212
Настасѡвъ	304
Настащинъ	249
Небылѡвъ	230
Негѡецѣ	197
Недѣлиска	86
Нежухѡвъ	288
Незнанѡвъ	118
Нелепиця	126
Немилѡвъ	356

Немячь	158
Неслухѡвъ	118
Нестаничѣ	349
Несторѡвцѣ	157
Нестюки	181
Нетерпиньцѣ	173
Нетреба	162
Нивицѣ	219
Николаѣвъ 88, 259,	350
Никонковичѣ	363
Нѣнѣвъ горѣш.	98
Нѣнѣвъ долѣш.	98
Нѣнѣвъ село 149,	167
Новогребля	242
Новики	162
Новиця горѣшна	197
» долѣшна	197
Новичина	106
Новоселиця	230
Новостратинъ	213
Новосѣлка 263, 272,	359
» — Куть	240
» — Ленчь	241
Новосѣлки загалъ.	327
» лѣски	327
Новосельцѣ	340
Новоставцѣ	349
Новошины	148
Новошинъ	226
Носѡвцѣ	213
Носѡвъ	241
Нуще	176
Нишкѡвцѣ	153
Нѣмшинъ	129
Нягринъ	228

О

Обаринцѣ	315
Обельница	254
Облазница	149
Обидѡвъ	117
Ободѡвка	162
Обозовиско	244
Оборотѡвъ	346
Оброшинъ	361
Огядѡвъ	350
Ожидѡвъ	219
Озѣрна	177
Озѣранка	177
Озѣряны	248
Олексичѣ	292
Олесинъ	81
Олеско	219
Ольховець	78, 88
Ольхѡвка	230

Ольшаниця	328	Плауча велика	78	Подусовъ	212
Ольшанка	331	» мала	79	Пѣдшумлянцѣ	130
Олѣвнѣ	177	Плебанѡвка	307	Пѣдьярковъ	90
Опаки	155	Плениковъ	215	Пѣзнанка гнила	271
Оплуцко	351	Плесковцѣ	320	» комисарска	271
Опорець	279	Плетеничѣ	212	Пѣйло	199
Оприловцѣ	162	Плѣховъ	211	Покрѡвцѣ	293
Орава	279	Плотича	79, 311	Покропивна	79
Оравчикъ	280	Плугѡвъ	186	Полове	352
Ордѡвъ	355	Плѣсняны	186	Полоничѣ	330
Орѣшковцѣ	339	Пнятынъ	208	Полонична	119
Орѣховецъ	270	Побереже	144	Полтва	330
Орѣховчикъ	152	Побѡчь	222	Полупанѡвка	272
Осталовичѣ	89	Побужаны	119	Полухѡвъ	212
Остальцѣ	307	Побукъ	98	» великій	331
Остаповецъ	113	Повѣтно	139	Поляна	361
Остапе	271	Погаръ	279	Поляница	101
Осташѡвцѣ	178	Погоня	382	Полянка	360
Островець	221, 304	Погорѣльцѣ	329	Помонята	342
Острѡвъ	318, 328, 340, 365	Погорѣлецъ	233	Поморяны	186
Отыневичѣ	341	Погребцѣ	179	Пониква велика	109
Охримѡвцѣ	168	Пѡдбережъ	99	Пониковиця мала	109
		Пѡдберезцѣ	159, 370	Попеляны	359
		Пѡдбѡрцѣ	370	Поплавники	124
		Пѡдбѡре	344	Поплавы	238
		Пѡдбрыкуля	308	Попѡвцѣ	158
		Пѡдвине	245	Порады	225
		Пѡдволочиска	273	Поручинъ	79
		Пѡдвысоке	211	Поршна	362
		Пѡдднѣстрыны	342	Порѣче	140
		Пѡдгайцѣ	242	Посухѡвъ	72
		Пѡдгайчики	179, 308, 329	Посвѣржъ	142, 150
		Пѡдгѡрки	198	Потѡкъ	73
		Пѡдгѡродцѣ	220	Поточаны	209
		Пѡдгѡродище	90	Потуторы	80
		Пѡдгѡроде	127	Почапинцѣ	314
		Пѡдгѡрцѣ	280, 292, 343, 384	Почапы	187
		Пѡдгѡряны	307	Прибинъ	210
		Пѡдзамче	116	Пригата	184
		Пѡдкамѣнь	158, 341	Присѡвцѣ	179
		Пѡдлипцѣ	186	Прислопѣ	231
		Пѡдлипе	301	Пронятинъ	217
		Пѡдлѣски	340	Просѡвцѣ	168
		» великій	373	Протесы	149
		Пѡдлѣсе	221, 259, 265	Прошова	305
		Пѡдлюте	231	Пруссы	369
		Пѡдмихайловцѣ	144	Псары	342
		Пѡдмихайле	198	Пукиничѣ	290
		Пѡдмонастырокъ	349	Пукѡвъ	250
		Пѡдмонастырь	90	Пустельникъ	219
		Пѡдмуре	301	Пустомыты	362
		Пѡдсадки	362	Путятинцѣ	251
		Пѡдсмыковцѣ	310	Пчаны	262
		Пѡдсосновъ	88	Пѣски	108, 365
		Пѡдсухе	233	Пѣсочна	260
		Пѡдтемне	364	Пѣтричъ	127
		Подусѣльна	206	Пѣтричѣ	221
				Пятничаны	91, 290

П

Павловъ	351
Паликровы	158
Пальчинцѣ	167
Панасѡвка	157
Паньковцѣ	111
Панталиха	299
Папѣрня	302
Пасѣки зубрицкй	362
Пациковъ	230
Паѣвка	266
Пеняки	157
Пеньковцѣ	166
Ператинъ	351
Перевозецъ	129
Переволочно	220
Перегиньско	231
Перегноѡвъ	328
Передмѣсте	116
Перекалецъ	274
Перекосы	143
Перемышляны	89
Перенѡвка	250, 251
Переставки	221
Перепельники	178
Перлѡвцѣ	130
Петранка горѣшна	198
» долѣшна	198
Петриковъ	318
Печеня	329
Пикуловичѣ	369
Плаве	280

Р

Радеховъ	352
Ражнѣвъ	221
Рай	72
Райхенбахъ	359
Ракоболты	119
Раковецъ	243, 359
Ракѣвъ	231
Ратище	159
Рахиня	226
Раштѣвцѣ	265
Рекшинъ	214
Ремизѣвцѣ	187
Ренѣвъ	154
Репехѣвъ	82
Регфельдъ	88
Рѣвня	199
Рогатынъ	251
Рогачинъ	213
» мѣсточко	213
Рогѣзно	254
Рожанка выжна	281
» нижна	281
Рожиска	272
Рожнѣтѣвъ	232
Розвадѣвъ	261
Розважъ	221
Розворяны	331
Розгадѣвъ	188
Розгѣрче	99
Рѣзвяны	129, 306
Роздѣль	260
Розношинцѣ	165
Рокитно	371
Романове село	164
Романѣвъ	90
Романѣвка	169, 304, 354, 356
Рѣпне	227
Росоховатецъ	169, 301
Росточки	99
Ротенганъ	140
Руда	155, 247, 293, 340
» бродска	222
» сѣлецка	120
Руденко ляцке	348
» руске	348
Рудники	239, 261
Рудно	371
Русинѣвка	310
Русилѣвъ	325
Русятничѣ	343
Рубники	242
Рыковѣ	188, 276
Рыпянка	199
Рысьняте	230
Рѣлнѣвъ	120
Рѣсна польска	371
» руска	371

С

Садки	344
Саджавки	269
Сапова	300
Сапѣжанка	116
Саранѣчуки	243
Сасѣвъ	222
Св. Станиславъ	126
Сваричѣвъ	232
Свержокъ	86
Свержь	86
Свистѣльники	252
Святославъ	282
Селиска	364
Седлиска	331
Семенѣвъ	299
Семигинѣвъ	293
Семикѣвцѣ	131, 243
Семанѣвка	360, 365
Сенечѣвъ	281
Сенѣвъ	91
Сенява	167
Сенѣковѣ	73, 77
Сенягѣвка	167
Сервиры	179
Серединцѣ	312
Середия	365
Серединки	311
Середине	125, 237
Середопѣльцѣ	353
Середецъ	159
Серники	88
Серники горѣшний	251
» долѣшний	252
» середнй	252
Сетехѣвъ	367
Сивороги	326
Сегнѣвка	371
Синѣковѣ	353
Синевѣдско вижне	282
» нижне	282
Сихѣвъ	362
Скалатъ мѣсто	272
Скалатъ старый	272
Скварява	188
Скнилѣвокъ	205
Скнилѣвъ	205, 331
Сколе	282
Скоморохи	305
» старй	130
» новй	129
Скорики	168
Славна	189
Славско	283
Славутинъ	253

Сливки	232
Слобода	100, 102, 142
» золота	305
» конкольница	131
» небилѣвска	230
Слобѣдка	74, 123, 129, 287, 308.
» струѣвска	205
Слобода рѣвн.	199
Словита	332
Смѣльно	109
Смолянка	305
Сморже	283
Сморжѣвъ	354
Смугѣвъ	146
Смыковѣцѣ	310
Сновичъ	189
Собачки	114
Сокѣль	127
Сокѣльники	306, 363
Соколѣвка	91, 222
Соколѣвъ	113, 306
Сокола	120
Соловй	325
Соломонова гѣрка	94
Солонецъ	246
Солонка	363
Солукѣвъ	101
Сопѣтъ	284
Сорока	265
Сороки	363, 371
Сороцко	273
Соснѣвъ	243
Спасъ	114, 233
Ставки	140, 269
Ставчаны	363
Станимѣръ	332
Станинъ	351
Станиславчикъ	223
Станѣковѣ	296
Станѣковѣцѣ	103, 343
Станкова	194
Старемѣсто	242
Старесело	93
Стариска	139
Стирковецъ	350
Старомѣщина	273
Старйброды	106
Старики	356
Стасева воля	248
Стегникѣвцѣ	168
Стирковецъ	350
Стогиня	107
Стодѣлки	134
Стоки	92
Столпинъ	216
Столско	262
Сторона	139
Стоянѣвъ	354

Цецоры	79
Цицова	177
Цун'ѣвъ	139
Цуцилѡвцѣ	262
Цѣнева	234
Цѣшки	224

Ч

Чагарѣ збаражскій	163
Чагрѡвъ	150
Чанижъ	225
Чарторыя	318, 342
Чемеринцѣ	215
Чепелѣ	160
Черемхѡвъ	143
Черемошна	217
Черепинъ	365
Черковатичѣ	354
Черляны	138
Чернѣѣвъ	90
Чернѣвъ	150
Чернилѡвка	270
Чернилѡвъ мазов.	170
Чернилѡвъ рускій	170
Черница	110, 260
Чернихѡвцѣ	171
Чернихѡвъ	320
Чернушовичѣ	372
Чертѣжъ	150
Черче	345
Чесники	253
Чехи	225
Чехова	267
Чижѣвъ	189
Чижицѣ	84
Чижикѡвъ	373
Чистилѡвъ	311
Чистопады	159
Чишки	367
Чолганьщина	170

Чолганы	103
Чумали	162
Чуперносѡвъ	333
Чучманы гумнискій	217
» заболѡтнй	217

Ш

Шельпаки	171
Шенталь	133
Шибалинъ	80
Шилы	172
Шишкѡвцѣ	160
Шляхтинцѣ	321
Шнирѡвъ	111
Шоломыя	93
Шпиклосы	187
Шумляны	253
» малй	75

Щ

Щепанѡвъ	238
Щирецъ	365
Щуровичѣ	356

Є

Єлиховичѣ	183
-----------	-----

Ю

Юнашкѡвъ	253
Юськовичѣ	219
Юстинѡвка	241
Юсиптичѣ	288
Юшкѡвцѣ	336

Я

Яблонѡвка	237
Яблонѡвъ	131
Яворѡвка	199
Яворѡвъ	101
Явче	345
Яглужь	341
Язениця руска	120
» польска	120
Язлѡвчикъ	107
Ягона	117
Яйкѡвцѣ	151
Якимѡвъ	122
Якубѡвъ	101
Яленковате	286
Ямельна	140
Ямельница	286
Ямне	116
Янкѡвцѣ	315
Янѡвка	234, 318
Янѡвъ	140
Янчинъ	215
Ярословичѣ	180
Ярушицѣ	292
Ярчѡвцѣ	180
Ярычѣвъ	373
» старй	373
Ярина	125
Ясеновецъ	234
Ясенѡвцѣ	191
Ясенѡвъ	111
Ясень горѣшнй	235
» долѣшнй	235
Яниска	373
Яснище	155
Яструбѡвъ	363
Ятваги	87
Яхторѡвъ	333
Яцѣвцѣ	165



Змѣны, що зайшли въ часѣ печатаня шематизму и важнѣйшй похибки друкарскй.

- Всч. О. Свергунъ Филипъ зѣст. заст. проф. гѣмн. въ Тернополи.
- » » Демчукъ Павло Ч. С. В. В. зѣставъ секретаромъ Ихъ ВПреосв. Митрополита.
 - » » Ковальскій Филемонъ зѣставъ завѣдат. Козѣвки бережаньского дек. Дописати на стор. 76 пѣдъ ч: 13 а перечеркнути: о. Теофиль Кордуба.
 - » » Маркевичъ Зиновій зѣставъ сист. сотр. въ Конюхахъ (стор. 76).
 - » » Гошовскій Николай зѣставъ прив. сотр. въ Незнановѣ (стор 118).
 - » » Савицкй Людвикъ зѣставъ сист. сотр. въ Галичи. Дописати на стор. 124, а перечерк.: о. Юсифъ Романюкъ.
 - » » Мармашъ Володимиръ зѣставъ сист. сотр. въ Вишенцѣ (стор. 133).
 - » » Пясецкй Алексй зѣставъ сист. сотр. въ Городку (стор. 134).
 - » » Терещукъ Василй зѣставъ прив. сотр. въ Доброводахъ. Дописати на стор. 162. а перечекнути: о. Петро Патрило.
 - » » Василикъ Теодоръ зѣставъ прив. сотр. въ Стрыѣвцѣ (стор. 168).
 - » » Грегоровичъ Александеръ зѣставъ прив. сотр. въ Илавчи (стор. 267).
 - » » Туркевичъ Лѣонгинъ зѣставъ прив. сотр. въ Прошовѣй (стор. 305).
 - » » Монцѣвовичъ Евгенй зѣставъ прив. сотр. въ Куткорѣ (стор. 325).
 - » » Влосенко Михаилъ зѣставъ прив. сотр., въ Пониквици малѣй (стор. 109).

На стор. 64, мѣсто Предсѣдатель, маѣ бути Протекторъ, а мѣ-
» » » сто заступникъ, маѣ бути Предсѣдатель.
» » 117, пѣдъ ч. 12 парохія Козлѣвъ, мѣсто орн. поля
» » » 273 м., маѣ бути 27 м. 1238□ с.

- На стор. 137, пѳдъ ч. 15 при Михаилъ Гелитовичъ додати: вд.
» » 165, пѳдъ ч. 12 мѳсто Розошинцѳ, маѳ бути Розно-
шинцѳ.
» » 180, мѳсто 11 (Ярославичѳ) маѳ бути 22, а мѳсто 24
(Ярчѳвцѳ) маѳ бути 23.
» » 365, мѳсто Сивеньскій, маѳ бути Сивенькій.
» » 375, мѳсто Володимиръ Куницкій маѳ бути: Леонтій.
» » 377, маѳ бути: Всв. о. Д-р. Францъ Щепковичъ.
» » 413, Барткѳвъ Евстахій зъ Селискъ, маѳ бути стр. 331.
» » » Бачиньскій Юліянъ зъ Васючина маѳ б. стр. 336.
» » 415, Величковскій Іоанъ зъ Загѳречка маѳ б. стр. 337.
» » » Винницкій Іоанъ зъ Зелозецъ маѳ бути стр. 338.
» » » Виницкій Мелитонъ зъ Ушковичъ, м. б. стр. 333.
» » 416 Виннявскій Симеонъ зъ Станимира м. б. стр. 332.
» » » Воевудка Григорій зъ Долинянъ маѳ б. стор. 337.





