НАУКОВЕ ТОВАРИСТВО ІМЕНІ ШЕВЧЕНКА



БІБЛІОГРАФІЯ

ЗАПИСОК НАУКОВОГО ТОВАРИСТВА імені ШЕВЧЕНКА

Томи I — CCXL

1892 — 2000



130 річниці
Наукового товариства
імені Шевченка
присвячено

НАУКОВЕ ТОВАРИСТВО ІМЕНІ ШЕВЧЕНКА
КОМІСІЯ БІБЛІОГРАФІЇ І КНИГОЗНАВСТВА
НАУКОВО-ДОВІДКОВІ ВИДАННЯ
Серія І. Бібліографія. Т. 13

БІБЛІОГРАФІЯ
ЗАПИСОК НАУКОВОГО ТОВАРИСТВА імені ШЕВЧЕНКА

Томи I—CCXL
1892—2000

Львів — 2003

ББК 91
Б59
УДК 011

Укладач
Василь МАЙХЕР

Редактор
Олег КУПЧИНСЬКИЙ

Друкується за ухвалою Видавничої ради
Наукового товариства ім. Шевченка у Львові

Видання здійснено завдяки
фінансовій підтримці НТШ в Америці

Б 4406010000 Без оголошення
2003

ISBN 966-7155-81-1

© Укладач Василь Майхер
Редактор Олег Купчинський
Наукове товариство
ім. Шевченка у Львові

БІБЛІОГРАФІЯ ФУНДАМЕНТАЛЬНОГО ВИДАННЯ НАУКОВОГО ТОВАРИСТВА ІМ. ШЕВЧЕНКА (ЗАМІСТЬ ПЕРЕДМОВИ)

Незаперечна правда, що велике оцінюється з віддалі! Перший том "Записок Наукового товариства ім. Шевченка" з'явився 1892 р. Минуло понад 110 років, а "Записки НТШ" виходили і виходять, незважаючи на різні суспільно-політичні завірюхи, міжвоєнні та післявоєнні катаклізми, які спіткали Україну, нарешті більшовицькі і фашистські заборони Товариства і його видань. І все це за умов, коли українці тривалий час були бездержавною нацією, а розвитку їхньої науки ніхто ніколи не сприяв. Нині у нашому розпорядженні вже 245 томів "Записок", підготовляються 246 і 247 томи і т. д. Появою цих томів Товариство зустрічає цього року свій 130-річний ювілей від дня заснування (11 листопада 1873 р.).

У пропонованій Бібліографії читач уперше отримує вичерпну інформацію про все, що вміщене друком на сторінках "Записок НТШ", з 1-го по 240-й том (1892—2000), включно з найдрібнішими повідомленнями, оголошеннями і рекламою, які розміщені на обкладинках видання. Такий задум Науково-видавничого відділу НТШ в Україні та укладача книжки.

Передумови появи "Записок НТШ"

У суспільному процесі традиційно так склалося (це переконливо доказала історія політичних і культурних рухів), якщо щось забороняють, чи насильно переслідують і намагаються ліквідувати якісь дії, хоч для цього існують усі об'єктивні підстави, як правило, викликає спротив, а далі протидію. Останнє виявляється у різних формах. Подібно такою була реакція на розвиток українства після Валуєвського циркуляру 1863 р. в Україні. Наддніпрянські українці, борячись із забороною царськими властями усього українського в Україні, вирішили перенести центр української культурної, а згодом наукової, праці з Наддніпрянщини у Наддністрянщину, до Галичини. За австро-угорського конституційного режиму на цих землях існували для українців кращі умови. Останнє зауважено з кінця XVIII ст., у 60-х роках XIX ст. уже в котрий раз простежуються певні політичні переваги підавстрійської над підросійською частиною України. І наочним підтвердженням цього, на противагу Наддніпрянщині, є поява у другій половині XIX ст. у Галичині численних українських організацій, товариств, відкриття україномовних часописів. 1873 р. засновується літературне "Товариство ім. Т. Шевченка". Зауважимо, що ці заходи стимулювали не лише невідрадні обставини для українства в Східній Україні (1876 р. оголошено російським царем ще строгіший Емський указ, далі — постанова 1881 р. і т. д.), але й загальнослов'янський рух у Європі. Націо-

нальне пробудження охопило Польщу, Чехію, Сербію, Хорватію. Не була осторонь цього руху й Росія. Згадаймо, що протягом 1870—1880 рр. у межах Австро-Угорщини виникла ціла низка національних академій: Югославська Академія наук і мистецтв (1866), Польська Академія наук замість Краківського наукового товариства (1871), Сербська Академія наук на місці Сербського наукового товариства, у Празі затверджено Чеську Академію наук і мистецтв (1889) і т. д.

Ініціаторами спротиву придушення і заборони українського культурно-наукового життя були численні як східно- так і західноукраїнські громадсько-політичні та культурно-освітні діячі, письменники, духовні особи. На Сході України це насамперед колишні кирило-мефодіївці Олександр Кониський (1836—1900), Дмитро Пильчиков (1826—1893), Володимир Антонович (1834—1908), Костянтин Михальчук (1841—1914). Меценатами створеного літературного "Товариства ім. Т. Шевченка" були Михайло Жученко (1840—1880), Єлисавета зі Скоропадських Милорадович (1830—1890), Степан Качала (1815—1888) та ін. Поява згаданого указу 1876 р., в якому далі засуджувалася українська мова як неіснуюча, а публіковані праці українською мовою підлягали знищенню, підтвердила правильність засновників Товариства і створення його осередку у Львові. Галичина XIX ст., за словами С. Єфремова, стала на той час прямим притулком українства "тут змогло сховатися бідолашне українське письменство від утиску російського централізму"[1].

Літературне "Товариство ім. Т. Шевченка" діяло близько 20 років. Але в нових історичних умовах кінця 1880-х — початку 1890-х років воно стало не виправдовувати покладених на нього завдань, і як наслідок культурно-освітню його роботу успішно перехопило Товариство "Просвіта", видавничу — конкуруюча друкарня Ставропігії. Тоді й зародився задум перепрофілювати Товариство, створити на основі літературного і загальногуманітарного наукове з власними завданнями, яке, як свідчить Статут, мало "плекати та розвивати науку в українсько-руській мові, зберігати та збирати всякі пам'ятки старинности і предмети наукові України-Руси"[2]. *І вже наприкінці 1880-х років у зв'язку з цим виникла думка про заснування періодичного видання (часопису) "Записки НТШ", яке мало стати безпосереднім науковим органом Товариства.*

"Записки НТШ" — основне видання НТШ

Поява "Записок НТШ" у науковому контексті тогочасної України тісно пов'язана з заснуванням і становленням Наукового товариства ім. Шевченка. Про їх видання почали говорити паралельно із заходами щодо перетворення літературного "Товариства ім. Т. Шевченка" у наукове. Останнє чітко простежується вже у листуванні між східно- і західноукраїнськими діячами культури і науки у другій половині 1880-х років. Офіційно переговори у цій справі почали вестись 1889 р. Їх започаткувала стаття О. Конського у журналі "Правда". "Досьогочасне Товариство ім. Шевченка у Львові, — пише дослідник, — повинне стати науковим, бути подібним до сербського наукового "Друштва", або краківського "Towarzystwa przyjaciół nauk", які на той час уже розвинулись і функціонували у

---

[1] Єфремов С. Історія українського письменства. — К., 1919. — Т. 2. — С. 129.

[2] Пор.: Статут Товариства. — Львів, 1873.

вищі наукові і навчальні інституції". З цією метою треба, щоб і НТШ "стало засновником будущої українсько-руської академії наук". Далі дослідник запропонував коротку програму, а заодно і структуру нового товариства. О. Кониський конкретно вказував на майбутні засяги діяльности НТШ, а щодо "Записок" зауважував, "усі наукові роботи й реферати" повинні друкуватись в окремих "Записках Товариства ім. Шевченка"[3]*. У наступному 1890 р. він же пропонує підготовити статут і негайно розпочати видання "Записок НТШ"*[4]*. Так, одначе, не сталося. Обіцяні статті для публікацій вчасно не надходили. Внаслідок перший том "Записок НТШ" у 1890 р. не вдалося підготовити, але до того все-таки крок за кроком йшло. В організації видання виняткова роль належала О. Кониському. Він, як ніхто інший, підтримував тісні контакти з галичанами, був головною дійовою особою у реорганізації Товариства з літературного в наукове, заодно безпосереднім ініціатором підготовки текстів статей для перших томів видання та й автором деяких із них (крім О. Кониського, над першими томами "Записок НТШ" працювали також Ю. Целевич, О. Барвінський, Д. Гладилович).*

Становленню Наукового товариства ім. Шевченка та підготовці основного видання Товариства — "Записок НТШ" О. Кониський надавав особливого значення. Власне у нього вперше зародилася ідея цього видання і від нього почався похід "Записок" у світ. У виданні Кониський бачив засновок україномовної національної науки. В листі до М. Дикарева від 1893 р. пише: "[...] усім нам треба, щосили є, і перш за все, дбати про "Записки". Ви тільки зауважте, яка се важна річ!.. Вага її на всю пришлість! Отже, куймо залізо, доки воно гаряче, і не берім на себе тяжкого гріха за легковаженє "Записок". Справи більш важливої досі не було ще в наших руках"[5]*. Формуючи перші томи "Записок НТШ", О. Кониський зобов'язався притягнути до співпраці цілий ряд видатних вчених із різних територій і тим самим зробити новий журнал виразником наукової праці соборної України*[6]*. Не все спочатку вдавалося, передусім з обіцянками вчених старшої генерації. "Записки НТШ" не з'явились і 1891 р., хоч "виділ хвалився постановою видати "Записки" і упорядкування доручали "умілій руці д-ра Ю. Целевича". Причиною було те, що "наукові праці, обіцяні до того збірника, не були покінчені" (зі 16-ти обіцяних статей до першого тому подали тільки дві)*[7]*. Враховуючи цю ситуацію, О. Кониський та його однодумці щораз частіше покладалися на працю молодих науковців, зокрема, О. Колессу та М. Грушевського.*

М. Грушевський виділявся з-посеред усіх. У листі від 26 квітня 1892 р. О. Кониський писав О. Барвінському, що "до збірника ("Записок") треба добірного такого [матеріалу], як дав Хлопець ("Хлопець" — це один із ранніх псевдонімів

---

[3] Правда (Львів). — 1889. — Лютий. — С. 307—308.

[4] Там само. — Березень. — С. 248. Пор. також: Возняк М. Ол. Кониський і перші томи "Записок НТШ" (З додатком його листів до Митр[офана] Дикарева) // Записки Наукового товариства ім. Шевченка (далі — Записки НТШ). — Львів, 1929. — Т. CL. — С. 339.

[5] Возняк М. Ол. Кониський і перші томи "Записок НТШ"... — С. 370—371.

[6] Там само. — С. 340.

[7] Правда (Львів). — 1892. — Березень. — С. 176; Кониський О. До життєпису М. О. Дикарева // Літературно-науковий вістник. — Львів, 1900. — Т. XII, ч. II. — С. 83.

М. Грушевського)". Йшлося про його статтю, подану до першого тому[8]*. Надії О. Кониського на М. Грушевського згодом перевершили усі його сподівання. За порівняно короткий час після переїзду до Львова М. Грушевський став не тільки "одним із найплідніших співробітників "Записок", але й їх головним редактором [з 1895 р.] і, як відомо, взагалі реформатором праці в Науковому товаристві ім. Шевченка (до приїзду М. Грушевського у Львів видано чотири томи "Записок НТШ"). А яка гордість охопила О. Кониського, що стверджує його листування, коли вийшов друком на початку листопада 1892 р. перший том задуманого ним видання. До нього увійшли статті М. Сергієнка (Михайла Грушевського), Тадея Рильського, Олександра Кониського, Олександра Колесси, Олександра Барвінського. Хоч наукова громадськість погоджувалася не з усім щодо змісту і форми поданих та опублікованих праць (критичні уваги щодо першого тому "Записок" надходили від М. Драгоманова, І. Франка, далі А. Кримського та ін.), його поява була чималою подією у житті патріотично налаштованих українців. З усього найбільше дратувала науковців-рецензентів мова "Записок", а також різні коректорські недогляди. Проте, незважаючи на це, після появи першого тому О. Кониського вже цікавив другий, третій і наступні томи.*

З приходом в НТШ М. Грушевського докорінно змінилася праця Товариства, а заодно загальний зміст і структура "Записок НТШ". Це зауважили навіть ті, які не завжди були його прихильниками. 1896 р. на внесок Д. Танячкевича загальні збори НТШ "однодушно і при оплесках іменували проф. М. Грушевського почесним членом Товариства"[9]*, а тодішній голова О. Барвінський назвав його в своєму звіті "головним керманичем наукової роботи в нашім Товаристві"*[10]*. Секрет такого "розвитку НТШ крився головно в науково-організаційних здібностях Грушевського, який у перших роках свого перебування у Львові спрямував його на точно визначену ціль, — створити з НТШ справжню українську академію наук і впровадити українознавство на міжнародний форум наукового життя і самим доказати повну незалежність українського історичного процесу і української культури"*[11].

Науково-організаційні здібності М. Грушевського щодо підбору статей, редакції, репрезентування книг у "Записках НТШ" — виняткові. І це, треба визнати, стосується не лише програми видання взагалі, а й уміння залучати до співпраці в "Записках" і досвідчених галицьких та київських дослідників, і своїх студентів, майбутніх послідовників його школи[12]*. Не треба забувати, що майже всі статті, які друкувалися у "Записках НТШ", спочатку заслуховувалися на засіданнях Історично-філософічної або Філологічної секцій, взаємно рецензувалися, часто після обговорення доповнювалися, що не тільки забезпечувало якість пропонованих до друку матеріалів, але й слугувало школою для молодих науковців. Томи "Записок НТШ" заздалегідь планувались, пропонувалася тематика, молодь заохо-*

---

[8] Винар Л. Наукове товариство ім. Шевченка і Михайло Грушевський // Український історик. — Нью-Йорк; Мюнхен, 1968. — Т. V, ч. 1—4. — С. 41.

[9] Загальні збори Наукового товариства ім. Шевченка // Записки НТШ. — Львів, 1896. — Т. XII, кн. IV. — С. 5.

[10] Там само.

[11] Винар Л. Наукове товариство... — С. 45.

[12] Винар Л. Галицька доба життя Михайла Грушевського // Український історик. — 1967. — Ч. 1—2. — С. 13—16.

чувалася стипендіями, за написання оглядів платилися гонорари[13]*. Загальну концепцію видання "Записок НТШ" сформулював М. Грушевський 1896 р., згідно з якою за будь-яких обставин на перше місце висувались інтереси науки в національному контексті. М. Грушевський у записці до Загальних зборів НТШ 1896 р. писав, що головна мета "Записок" як основного друкованого органу Товариства "заснувати осередок наукової діяльности своєю рідною мовою і до нього притягнути вчених українсько-руських, нашими політичними і культурними обставинами призвичаєних ходити в сусіди до чужих видавництв і культивувати чужу науку". Він, враховуючи стан розвитку національної науки (якщо на той час взагалі про неї могло йтися в широкому значенні цього слова), не опрацьовує і не пропонує окремої програми тематичного добору статей і матеріалів для "Записок НТШ", не встановлює напрямів праці і не спиняється спеціально на проблемах видання загалом (на той час, очевидно, багато чого було проблематичним), а заявляє, що — "Записки" повинні "заховувати повну свободу в трактуванню річи [це запевняло збереження авторського права], ставлячи вимогою лише, щоб робота відповідала вимогам науковости..." Це, звичайно, свідчило про основні засади видання. Відводилася "Запискам НТШ" і особлива мета — видання повинно стати друкованим органом, який з поступленням нового матеріалу "давав би перегляд наукової роботи над предметами, що безпосередньо з Україною зв'язані"*[14]*. Цим закладено основу, а й заодно наукову базу, для подальшої праці і взаємозв'язків із науковцями, в тому числі з інших країн. "Записки НТШ" повинні були також забезпечувати міжнародні контакти на науковому рівні. У цьому контексті звернемо увагу і на те, що від самого початку своєї редакторської діяльности у "Записках НТШ" та інших виданнях М. Грушевський акцентував на публікації історичних джерел. Недаремно, що вже 1895 р. в НТШ засновано окрему Археографічну комісію.*

Разом із працею над змістом і добором матеріалів для видання важливою для М. Грушевського була регулярність виходу "Записок НТШ". Він впровадив чітку черговість появи нових томів "Записок НТШ" — чотири на рік. Але це тривало дуже коротко. 1897 р. відходить від "Записок НТШ" Математично-природописно-лікарська секція, отримуючи власний друкований орган ("Збірник Математично-природописної секції", згодом "Лікарський вістник"), і видання присвячується виключно гуманістичним і українознавчим проблемам. Тоді "Записки" змінили структуру (див. далі), збільшено частотність випусків томів. Кожний новий том почав з'являтись уже щодва місяці.

Великою заслугою нового редактора для цього часу став і той факт, що він зумів залучити до видання широке коло авторів, які репрезентували різні гуманітарні галузі наук. Серед них були і відомі вчені з-за кордону, завдяки насамперед авторитетові М. Грушевського та І. Франка. Уже з кінця XIX ст. більшість українських істориків і філологів, незалежно від місця проживання, гуртувалася навколо "Записок НТШ", а це сприяло "зближенню науковців, розділених політичними, регіональними і релігійними кордонами". Важливе також те, що "це собор-

---

[13] Див. взаємне листування між М. Грушевським і М. Кордубою у: Центральний державний архів України у Києві, ф. 1235, оп. 1, спр. 551, арк. 18—19, 37—38, 56—58, 118—119 та ін.; Родинний архів Мирона Кордуби, № 10, 20, 23, 28, 41 та ін.

[14] Грушевський М. Наукова діяльність Товариства ім. Шевченка в р. 1895. Записка для загального збору р[оку] 1896 // Записки НТШ. — Львів, 1896. — Т. X, кн. II. — С. 7—8.

ництво в науковій праці перенеслося згодом на інші ділянки українського національного життя і допомогло координації і консолідації загальноукраїнських сил в культурній, суспільно-громадській і політичній площинах"[15].

*За редакцією М. Грушевського протягом 1894—1913 рр. вийшло 110 (5—116) томів "Записок НТШ". Це був, як відзначають деякі історіографи, золотий період у діяльності НТШ і друку "Записок". Згодом І. Крип'якевич скаже: "час його [М. Грушевського. — **О. К.**] головування до світової війни 1914 р. — це найсвітліша доба в розвитку Товариства"*[16]. *Наступні роки склалися по-іншому: "Записки НТШ" почали з'являтися дуже нерегулярно. Цьому, звичайно, посприяло чимало причин. Нові редактори видання у міжвоєнний період постійно намагалися досягти рівня "Записок НТШ" довоєнного часу і наслідувати видавничі здобутки під різним кутом зору, насамперед — характер добору матеріалів і структуру, однак, їм здебільшого це не вдавалося. Прямим свідченням є редаговані томи "Записок НТШ" І. Крип'якевичем, К. Студинським, Я. Гординським, В. Сімовичем у 20—30-х роках XX ст. У міжвоєнний період вийшло 39 томів (т. 117—155).*

Окупація Галичини 1939 р. перервала діяльність НТШ і вихід "Записок НТШ" у Львові. 14 січня 1940 р. офіційно ліквідовано Товариство. І хоч підпільно продовжувалася праця, видання, у тому числі "Записки", не підготовлялись і не виходили друком. Відредагований І. Крип'якевичем у 1938—1939 рр. 156-й том був розсипаний[17]. *Перерва у появі наступних томів затяглася аж на понад 10 років (155 том "Записок НТШ" у Львові видано 1937 р.), власне, вже аж до відновлення НТШ у Західній Європі 30 березня 1947 р.*[18] *З цього часу почався третій період у житті видання. Вихід у світ тому (він зберігав послідовність довоєнної нумерації) став великою подією в умовах еміграційного життя українців. Тоді з'явився 156-й том. Він у структурному плані, на жаль, істотно відрізнявся від довоєнних і вийшов як простий збірник. Для тому були зібрані праці Історично-філософічної секції у вигляді статей, без матеріалів і критично-рецензійного відділу, які з'явилися друком на початку 1948 р. за редакцією Б. Крупницького. Протягом 1948—1949 рр. видано ще три томи. В їх основу покладено манускрипти, які автори ще привезли з України, а частково і ті, які вже дописувались або були підготовлені в еміграції. Десь з 1949 р. почалися значні зміни у структурі Товариства (багато членів НТШ почали виїжджати за океан), що значною мірою відбилося і на підготовці видання. Тоді створено низку крайових відділів НТШ: Головний відділ (власне, Виділ) у Європі (м. Сарсель), а водночас Американський (1948), Канадський (1949), Австралійський (1950) відділи. Як наслідок з'являються нові томи "Записок НТШ", до праці яких залучалися автори не лише з Європи, а й з різних країн трьох материків — Європи, Америки та Австралії.*

---

[15] Винар Л. Наукове товариство... — С. 51—52.

[16] Крип'якевич І. Михайло Грушевський. — Львів, 1935. — С. 25.

[17] На щастя, від цього тому зберігся у домашньому архіві І. Крип'якевича попередній план і тексти декількох статей (Т. Коструби, А. Демчука, І. Крип'якевича, Д. Оленчина) та деякі матеріали (Олег Антонович. Про 156-й том Записок Наукового товариства імені Шевченка, який не вийшов друком у 1939 році // Записки НТШ. Праці Історико-філософської секції. — Львів, 1991. — Т. CCXXII. — С. 427—434. Пізніше чимало статей із цього тому нами опубліковані. Див.: Там само. — С. 304—313, 327—350).

[18] Кубійович В. Наукове товариство ім. Шевченка у 1939—1952 // Український історик. — Нью-Йорк; Мюнхен, 1973. — № 1—2 (37—38). — С. 27—28 та ін.

Так, як відомо, тривало до 21 жовтня 1989 р. — відновлення НТШ у Львові. З відродженням Товариства повертається у Львів видання "Записок НТШ". Продовжуючи довоєнні традиції та цю тяглість, яку пропонували всі осередки в діяспорі, у програмі Товариства надалі залишається пріоритетним завданням видавнича діяльність. Це визначав новий статут, створений в Україні. І вже з кінця 1989 р. почалася підготовка до друку тому "Записок НТШ". Підготовка тривала сім місяців. На переломі 1990/1991 рр., вийшов 221 (перший у відновленому у Львові Товаристві) том "Записок НТШ". Він за своєю формою надав попереднього вигляду "Запискам", повертаючи давню тричастинну, хоч з іншими заголовками, структуру: "Статті", "Матеріали" й "Критика і бібліографія". Спочатку вважалося за доцільне видавати "Записки" паралельно у Львові і за кордоном. Отже, цей том був підготовлений, власне, як том львівського видання. 221 номер "Запискам" було надано з погодження Головної Ради НТШ, яка раніше безпосередньо координувала підготовку і друк "Записок НТШ" у світі. До тому першими увійшли праці Філологічної секції Товариства. Появу 221 тому "Записок НТШ" загалом добре зустріла наукова громадськість України, про що, зокрема, свідчать подяки багатьох осіб у листах, рецензії у журналах. Упродовж 1991 р. опрацьовано наступний 222 том, збирались матеріали до 223 тому. Далі на спільному засіданні голів усіх осередків НТШ у світі, яке відбулося у Львові 24 серпня 1992 р. під головуванням Головної Ради НТШ Ярослава Падоха, прийнято ухвалу, яка стосувалась видавничої діяльности НТШ у Львові. В одному з пунктів зазначалося: "перенести на постійно видання "Записок НТШ" у Львів" з уточненням, що "це видання має бути єдиним органом усіх центрів НТШ у світі". Останнє рішення було дуже відповідальним для львівського НТШ. Дещо пізніше, 28—29 серпня 1992 р., на засіданні цієї ж Головної Ради НТШ підтверджено ухвалу від 24 серпня 1992 р. і поновно записано, що "від тепер підготовка і видання "Записок НТШ" повинно вестися у Львові". Тоді ж ухвалено створити Науково-видавничий відділ як основну структуру НТШ у Львові і затверджено редактора "Записок НТШ", які повинні щорічно забезпечувати два томи видання (спочатку цей обов'язок поділявся між Львовом та осередками Товариства за кордоном). Таким чином, усі управи осередків НТШ світу при погодженні з Головною (світовою) Радою НТШ офіційно передали повноваження щодо "Записок НТШ" управі Товариства у Львові, яка "повинна продовжувати давні традиції в умовах незалежної України". Як наслідок "Записки" стають не лише символом давніх довоєнних видавничих традицій, але й реальним виразником спільних і соборних зусиль україністів різних країн (з залученням іноземної автури) для розбудови українознавчої науки в Україні. Згідно з тодішньою домовленістю, томи "Записок НТШ", яких бракувало до 221 номера, готують і видають ще за кордоном осередки Товариства у США, Європі, Канаді та Австралії (на сьогодні залишилось лише три невидані томи — 217, 219 і 220, які підготовляються або є в друці), а з 221 тому за постійної фінансової підтримки НТШ Америки — НТШ у Львові. Так 221 том, який з'явився друком у Львові 1990 р., започаткував цю нову сторінку історії "Записок НТШ" в Україні. Донині вийшло друком уже 245 томів[19].

---

[19] Ширше про це див.: Купчинський О. 230 томів "Записок НТШ" // Записки НТШ. Праці Секції етнографії та фольклористики. — Львів, 1995. — Т. CCXXX. — С. 5—30.

Загальна структура "Записок НТШ", розділи та рубрики видання

Упродовж 1892—2000 рр. видання змінювався не лише зміст "Записок НТШ" (добір статей і повідомлень, тематичне спрямування, обрання літератури та періодиків для огляду і рецензування і т. д.), але й форма видання. Це зрозуміло. Протягом такого тривалого часу, за різного редакторства і фінансування "Записок НТШ", томи не могли бути однаковими. Зміст і структура видання часто узалежнювалися від різних історичних обставин. Зміни в архітектоніці, зокрема рубрикації видання, зумовлювалися також конкретними завданнями Товариства, а частіше його можливостями і обставинами, пов'язаними з діяльністю НТШівців, місцем підготовки і видання томів, нарешті, їх фінансовим забезпеченням. Під час наповнення матеріалами томів "Записок НТШ" не можна відкидати і такий фактор як наявність або відсутність спроможного до написання наукових праць авторського колективу, який би міг повноцінно працювати для "Записок НТШ", а також і наукових ініціатив з боку редакторів, пізніше редакційних колегій, щодо накопичення наукових матеріалів, їх добору і селекції з метою уміщення у виданні. Підлягала розкриттю велика кількість ніколи не опрацьовуваних, а деколи й не порушених проблем. Зауважені на певних етапах зміни у структурі "Записок НТШ" виникали часто через технічні можливості чи прості недогляди.

Перший том "Записок НТШ" ще мав назву "Записки товариства імени Шевченка", другий уже звучав так: "Записки Наукового товариства ім. Шевченка". Перші томи супроводжувалися підзаголовком: "Видавництво, присвячене науці і письменству українсько-руського народу", який використовується до 8 тому, що вийшов друком 1897 р. Від 69 тому на титульній сторінці з'являється інший підзаголовок: "Наукова часопись, присвячена передовсім українській історії, філології й етнографії" (1906). У 1897 р. титул "Записок НТШ" поданий українською і німецькою мовами. Як видно з підзаголовка, "Записки" вміщають наукові статті і матеріали, присвячені різним проблемам гуманістичних і суспільних галузей. Лише у міжвоєнний період, власне, з 1921 р., за редакторства І. Крип'якевича, К. Студинського, а пізніше Я. Гординського і В. Сімовича, відбувається чіткий поділ (при збереженні традиційної структури) публікованого матеріалу за певними галузями наук або групи наук, кожна з яких формується репрезентовано в окремих томах. На титулі цих томів з'являються підзаголовки: "Праці Історично-філософічної секції", "Праці Філологічної секції". Завдяки цьому, від 1924 р. уже маємо чітко структуралізовані за тематикою томи, а отже, й змогу конкретно визначити, скільки томів підготувала та чи інша секція.

Що стосується загальної архітектоніки томів, зокрема наявности у них розділів і рубрик розділів, відомостей про хронологію і порядок виходу томів видання, то, при всій своїй часовій змінності "Записки НТШ" зберігали переважно сталу три-, рідко чотиричастинну будову, в рамках яких уміщались публіковані матеріали. Це найчастіше: 1. Статті; 2. Miscellanea, або Матеріали; 3. Рецензії або хронікальні огляди чи Критика і бібліографія. Зауважимо, що кожен із указаних розділів на різних етапах засвідчує свої модифікації, а подекуди містить додаткові рубрики. Найчастіше зміна рубрик стосується третього розділу. У 99—100 томах немає рубрик, подані лише частини I, II у 99 томі, III у 100 томі. Виняток у цьому хіба що становлять томи, які виходили після Другої світової війни в емі-

трації, чого дотримуються і нині (зрозуміло, йдеться про томи, які зберігали або намагалися зберегти довоєнну структуру "Записок НТШ"), і для яких цей поділ дещо інший або його немає. Остання, правдоподібно, найчастіше пов'язана з надходженням і комплектацією під час формування томів (див. далі). Загалом назви розділів і рубрик "Записок НТШ", їх кількість змінювались навіть у найбільш стабільний час підготовки видання, тобто до 1914 р. та після 1989 р.

Перший розділ найчастіше без назви (т. 1—28, 38—155). До нього входили найвагоміші за значенням праці. Це зауважено протягом усього часу виходу видання, у тому числі томах, які опубліковані чи публікуються за кордоном (т. 156—216 та ін.). У томах, які підготовляли вчені в діяспорі, часто не диференційовано типологію публікацій. Вони є звичайними збірниками. Правда, том 167 (1958) містить рубрику "Статті", хоч насправді вона не відповідає цій назві, а виконує роль формального заголовка.

Після 1990 р., а саме з 221 тому, цей розділ має сталу назву "Статті", яку обґрунтовано тим, що редакція у цьому розділі намагається не вміщувати ненаукових чи причинкових праць у "Записках НТШ".

В окремих томах, власне, перед текстом статей, які входять до першого розділу "Наукові статті" чи "Статті", подано "Вступ" (див. т. 69, 92, 150, 155 та ін.). Після 1989 р. і на сучасному етапі вступні уваги вміщуються у тих випадках, коли томи присвячені та відкривають праці "нових" секцій і комісій, тобто том репрезентує нову галузь (дисципліну) чи галузі наук. Вони називаються "Від редактора тому", або "Від редакторів тому" (т. 221—223, 226—227, 231, 235—237). 221 том, як перший, який вийшов у Львові у післявоєнний час, містить, крім предметної передмови стосовно змісту і завдань тому "Від редакторів тому", ще загальну напутньо-побажальну статтю "Дальшої дороги" голови НТШ у Львові. Подекуди замість вступів томи попереджають статті, присвячені певним загальним подіям: "230 томів "Записок НТШ" (т. 230), або окремим офіційним зверненням НТШ, наприклад: "Великі Роковини. До 200-ліття українського мовного та літературного відродження" (т. 234). Це поширювалося і поширюється на томи "Записок НТШ", які виходили у 50—90-х роках XX ст. і виходять тепер в еміграції (пор. вступні статті до двох томів "Світи Тараса Шевченка", т. 214—215), зрозуміло, якщо ці томи будувалися, або хоч нагадували традиційну будову, довоєнну структуру видання (див. т. 161—162, 165—167, 185 та ін.).

Друга структурна частина "Записок НТШ" містить переважно джерельні причинкові матеріали відповідної тематики. Розділ охоплює також дрібні розвідки, присвячені окремим питанням, повідомлення, а поряд листування, щоденники. Значна кількість матеріалів тут представлена добірками невідомих досі архівних документів. У часи редагування видання М. Грушевським, також частково у 10—30-х роках XX ст., розділ має назву "Miscellanea". Тобто збір текстів або творів авторів, розвідки інформативного характеру різного змісту... У виданні цей розділ був упродовж майже всього часу виходу "Записок НТШ", сягаючи 1937 р. Перші чотири томи загалом містять ще нестандартні формулювання розділів. У першому томі взагалі немає рубрик (так само у томах, які виходили у Львові до війни (т. 117—133, 141—143, 148, 150—154), і майже у всіх томах, які виходили за кордоном), другий—четвертий засвідчують назви "Наукові вісти і критичні замітки", або поряд із науково-проблемними статтями "Наукову хроніку", фактично, третя структурна частина продовжує зміст другої (див. да-

лі). Ці факти відображають період шукання архітектоніки "Записок НТШ". Їх остаточне устійнення почалось щойно з п'ятого тому (з появою редактора видання М. Грушевського). Назва розділу "Miscellanea" затрималась на довгі роки (див. т. 5—30, 33—34, 37—98, 101—116, 136—137, 144—147, 149, 151—152).

Із переходом видання "Записок НТШ" до Львова (1990) до цього розділу постійно прикріплена одна і та ж назва "Матеріали". Протягом цього часу виняток становлять пропущені номери томів від 211 до 220, які залишено ухвалою Всесвітньої Ради НТШ (згідно з попередньою домовленістю) для осередків НТШ, що комплектуються за кордоном.

Назви третьої структурної частини найбільш не послідовні. І це стосується також наповнення їх змістом. Найчастіше вжита назва "Наукова хроніка" (т. 3—10, 12—30, 33—34, 37—98, 101—116, 134—135, 144—145). Водночас паралельно з'являється рубрика "Бібліографія" (т. 5—7, 144—145, 149), або ця ж назва з уточненням "Бібліографія (рецензії й справоздання)". Під такою назвою рубрика найбільш вживана протягом 1895—1909 рр., пізніше вибірково 1912—1913, 1937 (т. 8—30, 33—34, 37—92, 107, 114—116, 155). Зауважимо, що за редакторства "Записок НТШ" М. Грушевським бібліографії відводилось багато місця на сторінках видання. Тоді з'явилась, наприклад, українська бібліографія Австро-Угорщини XVIII ст. І.-Є. Левицького, бібліографія про Г. Сковороду за підписом Л. Ч. (псевдонім Я. Шульгина). Від 1910 р. назву цієї рубрики дещо розширено: "Бібліографія (оцінки, реферати, замітки)". Чимало її публікацій перегукуються з "Науковою хронікою". Рубрика з таким звучанням фіксована у томах 93—98, 101—106, 108—112.

Треба також зазначити, що критика і бібліографія, репрезентована третьою структурною частиною "Записок НТШ" під тією чи іншою назвою, була завжди. У 2-му томі (1893) фіксована рубрика під назвою "Наукові вісти і критичні замітки", 3-му томі — "Замітки історичні, археологічні і критичні" (т. 3, 1894), 4-й том — "Замітки" (1894), у томах 31—32 (1899) подані рубрики "Реферати подані в скороченню", 35—36 (1900), крім цієї, ще рубрика "Реферати подані в цілости".

Окрему рубрику становить назва "Некрологи". Вона виступає лише у трьох передвоєнних томах: т. 149 (1928), 151 (1931) і 155 (1937).

У незалежній Україні третя структурна частина видання "Записок НТШ" має сталу назву "Критика і бібліографія", яка переважно містить рецензії на нові вітчизняні та зарубіжні видання, огляди серійних книжкових і періодичних видань, бібліографії.

Кількість томів, книжок і сторінок "Записок НТШ", які вийшли друком упродовж 1892—2000 років

Зупиняючись на історичних даних структури видання, не можна не торкнутись кількісних його характеристик. Вони яскраво доповнюють відомості про "Записки НТШ" як вагоме і стабільне явище науки і культури України.

Статистика років і місця видання чисел томів "Записок НТШ" запропонована у хронологічному порядку та загальній кількості томів, які з'являлись протягом року за досліджуваний період, врешті сторінок томів у межах року та ін. Це вносить додаткову інформацію про підготовку і вихід у світ видання. Важли-

вою є рубрика "Примітка", що інформує про те, що томи виходили окремо або спарені по два чи декілька в одній книжці. Так, 1925 р., очевидно, через недостатню кількість матеріалів, а радше з метою економії засобів на видання, вийшло три книжки, до яких увійшло аж вісім томів. Це трапляється і в інших роках. "Примітка" вказує, що деякі томи, зокрема ті, які залишені для самостійної праці осередків НТШ в еміграціях (див. примітку у Таблиці) на сьогодні ще підготовляються або є в друці.

Пропонована статистика інформує і про загальну динаміку видання протягом понад 110-річного періоду, особливо, що стосується порівняння довоєнного, міжвоєнного і післявоєнного періодів виходу у світ видання, заанґажування у роботі над "Записками" центрів НТШ у світовому масштабі тощо. Свідченням цього є подана таблиця.

Рік видання	*Місце видання*	*Том*	*Кількість томів на рік*	*Кількість книжок на рік*	*Загальна кількість сторінок на рік*	*Примітка*
1	***2***	***3***	***4***	***5***	***6***	***7***
1892	*Львів*	*1*	*1*	*1*	*214*	
1893	*-//-*	*2*	*1*	*1*	*189*	
1894	*-//-*	*3—4*	*2*	*2*	*435*	
1895	*-//-*	*5—8*	*4*	*4*	*774*	
1896	*-//-*	*9—14*	*6*	*6*	*1173*	
1897	*-//-*	*15—20*	*6*	*6*	*1174*	
1898	*-//-*	*21—26*	*6*	*5*	*1179*	*23—24 вкупі*
1899	*-//-*	*27—32*	*6*	*5*	*1196*	*31—32 вкупі*
1900	*-//-*	*33—38*	*6*	*5*	*1220*	*35—36 вкупі*
1901	*-//-*	*39—44*	*6*	*6*	*1232*	
1902	*-//-*	*45—50*	*6*	*6*	*1262*	
1903	*-//-*	*51—56*	*6*	*6*	*1211*	
1904	*-//-*	*57—62*	*6*	*6*	*1178*	
1905	*-//-*	*63—68*	*6*	*6*	*1180*	
1906	*-//-*	*69—74*	*6*	*6*	*1464*	
1907	*-//-*	*75—80*	*6*	*6*	*1452*	
1908	*-//-*	*81—86*	*6*	*6*	*1456*	
1909	*-//-*	*87—92*	*6*	*6*	*1472*	
1910	*-//-*	*93—98*	*6*	*6*	*1480*	
1911	*-//-*	*101—106*	*6*	*6*	*1456*	
1912	*-//-*	*107—112*	*6*	*6*	*1440*	
1913	*-//-*	*113—116*	*4*	*4*	*992*	
1914	*-//-*	*117—118, 121*	*3*	*2*	*637*	*117—118 вкупі*

1	2	3	4	5	6	7
1915	-//-	122	1	1	233	
1916	—	—	—	—	—	—
1917	-//-	119—120, 123—124	4	2	689	119—120, 123—124 вкупі
1918	-//-	125—127	3	2	490	126—127 вкупі
1919	-//-	128	1	1	229	
1920	-//-	129—130	2	2	410	
1921	-//-	131	1	1	256	
1922	-//-	132—133	2	2	448	
1923	—	—	—	—	—	—
1924	-//-	134—135	2	1	251	134—135 вкупі
1925	-//-	136—143	8	3	962	136—137, 138—140, 141—143 вкупі
1926	-//-	144—145	2	1	275	144—145 вкупі
1927	-//-	146—147	2	2	396	
1928	-//-	148—149	2	2	575	
1929	-//-	150	1	1	476	
1930	-//-	99—100	2	2	925	
1931	-//-	151	1	1	243	
1932	—	—	—	—	—	—
1933	-//-	152	1	1	181	
1934	—	—	—	—	—	—
1935	-//-	153	1	1	235	
1936	—	—	—	—	—	—
1937	-//-	154—155	2	2	665	
1938	—	—	—	—	—	—
1939	—	—	—	—	—	—
1940	—	—	—	—	—	—
1941	—	—	—	—	—	—
1942	—	—	—	—	—	—
1943	—	—	—	—	—	—
1944	—	—	—	—	—	—
1945	—	—	—	—	—	—
1946	—	—	—	—	—	—
1947	—	—	—	—	—	—
1948	Мюнхен	156—158	3	3	514	
1949	-//-	159	1	1	211	
1950	—	—	—	—	—	—

1	2	3	4	5	6	7
1951	—	—	—	—	—	—
1952	—	—	—	—	—	—
1953	Лондон, Мюнхен, Нью-Йорк, Париж	160—161	2	2	223	160 — карта
1954	Нью-Йорк, Париж	162—163	2	2	208	
1955	Мюнхен, Рим, Париж	164	1	1	80	
1956	Нью-Йорк, Париж	165	1	1	135	
1957	Нью-Йорк, Париж, Сідней, Торонто	166	1	1	198	
1958	Мюнхен, Нью-Йорк, Париж, Сідней, Торонто	167—168	2	2	400	
1959	—	—	—	—	—	—
1960	Нью-Йорк, Париж, Сідней, Торонто	170, 172	2	2	506	
1961	Нью-Йорк, Париж	171	1	1	192	
1962	Мюнхен, Нью-Йорк, Париж, Сідней, Торонто, Чікаго	169, 173, 176	3	3	1217	
1963	Мюнхен, Нью-Йорк, Париж, Сідней, Торонто	174, 177	2	2	526	
1964	Мюнхен, Нью-Йорк, Париж	175, 178	2	2	557	
1965	Нью-Йорк, Париж, Торонто	179—180	2	2	413	

1	2	3	4	5	6	7
1966	Мюнхен, Рим, Париж	181	1	1	254	
1967	Єрусалим Мюнхен, Нью-Йорк, Париж, Торонто	182—183	2	2	343	
1968	Нью-Йорк, Париж, Торонто	184	1	1	176	
1969	Мюнхен, Нью-Йорк, Париж, Торонто	185—186	2	2	545	
1970	Мюнхен, Париж, Торонто	188	1	1	278	
1971	—	—	—	—	—	—
1972	—	—	—	—	—	—
1973	—	—	—	—	—	—
1974	—	—	—	—	—	—
1975	Мюнхен, Париж	190	1	1	118	
1976	Мюнхен, Нью-Йорк, Париж, Сідней, Торонто	187, 189, 192—193	4	4	1178	
1977	—	—	—	—	—	—
1978	Нью-Йорк, Париж, Сідней, Торонто	194, 196	2	2	500	
1979	-//-	197	1	1	409	
1980	Нью-Йорк	200	1	1	351	
1981	Мюнхен, Нью-Йорк, Париж, Сідней, Торонто	191, 198, 201	3	3	779	
1982	Нью-Йорк, Париж, Сідней, Торонто, Філадельфія	195, 202	2	2	567	

1	2	3	4	5	6	7
1983	—	—	—	—	—	—
1984	—	—	—	—	—	—
1985	—	—	—	—	—	—
1986	Мельбурн, Нью-Йорк, Париж, Сідней, Торонто	199, 203	2	2	413	
1987	Нью-Йорк, Париж, Сідней, Торонто, Філадельфія	204—205, 207	3	3	1136	
1988	Нью-Йорк, Париж, Сідней, Торонто	206	1	1	496	
1989	—	—	—	—	—	—
1990	Львів, Нью-Йорк, Париж, Сідней, Торонто	208—209, 221	3	3	927	
1991	-//-	210, 214, 216, 222	4	4	1709	
1992	Львів	223—224	2	2	926	
1993	Львів, Нью-Йорк, Париж, Пряшів, Сідней, Торонто	218, 225—226	3	3	1433	
1994	Львів	227—228	2	2	1070	
1995	-//-	229—230	2	2	1218	
1996	Львів, Нью-Йорк, Париж, Сідней, Торонто	211—212, 231—232	4	4	1903	
1997	Львів	233—234	2	2	1329	
1998	-//-	235—236	2	2	1392	
1999	-//-	237—238	2	2	1349	
2000	Київ, Львів, Нью-Йорк	213, 239—240	3	3	1919*	

* Немає томів 217, 219—220 (підготовляються, або в друці). 215-й том "Записок НТШ" вийшов друком у 2001 році.

Редактори, редакційні колегії і редакційні комітети "Записок НТШ"

За понад 110 років виходу "Записок НТШ" відомі різні особи і колективи, які підготовляли видання. Відповідальними за появу перших чотирьох томів були Юліян Целевич (том 1), пізніше Олександр Барвінський (томи 2—4). Їх вказано на титульних сторінках як упорядників: "Впорядкував Юліян Целевич", "Впорядкував Олександр Барвінський". Називання себе упорядниками, очевидно, пов'язане з тим, що ці томи (томи 1—4) фактично комплектувалися і редагувалися Олександром Кониським у Києві, а у Львів надсилалися для друку. Від нього потрапляли в Галичину майже повні рукописні конволюти видання. Це, можливо, й з цензурних мотивів на титульній сторінці "Записок НТШ" не відзначено. Так само дотримуючись цієї традиції, Михайло Грушевський підписував як редактор перші томи (томи 5—8). З дев'ятого тому (1895) змінюється форма цього елемента титри — на титульній сторінці замість упорядника з'являється формулювання: "під редакцією Михайла Грушевського". У такій формі вказівка на редактора зберігається протягом тривалого часу. Цей підпис починає з'являтися від часу обіймання молодим ученим посади голови Історично-філософічної секції (1895) і з переходом до нього функцій відповідального редактора видання. З цього часу дане формулювання повністю відповідало участі М. Грушевського у підготовці видання. У функцію редактора входила організація і збирання матеріалів, їх подальше вивчення, аналіз та редагування текстів "Записок НТШ". Так триває до 1913 р. (див. підготовлені і видані під керівництвом М. Грушевського томи 9—116). Формулювання "під редакцією" з власним ім'ям пізніше використовують інші редактори "Записок НТШ", сягаючи, наприклад, 1930-х років, у поодиноких випадках — в еміграції.

Після відмови від головування НТШ, а, отже, відповідальности за видання і переїзду М. Грушевського зі Львова у Київ наступні томи, а саме 117—118, 121 (1914), 119—120 (1917) не фіксують на титульних сторінках прізвищ редакторів. Чому так сталося — не відомо. Можливо, вказані томи частково заздалегідь були сформовані М. Грушевським і з суто етичних міркувань не ставився підпис нового редактора, який у всіх аспектах не міг із ним рівнятись, або їх редагували декілька осіб. Нині нам це не відомо. З хронікальних матеріалів НТШ та приватного листування тогочасних діячів Товариства відомо, що від 117 і до 122 тому, головним чином, підготовляв (принаймні доводив до видавничої кондиції) томи "Записок" Володимир Гнатюк, йому частково допомагав Василь Щурат. Водночас не вказано прізвища редактора також у томах, які виходили в наступних роках, зокрема, під час визвольних змагань та в перших роках після війни. Нині достеменно не відомо також, хто редагував томи 123—124 (1917), 125 (1918), 126—127 (1918), 128 (1919), 129 (1919), 130 (1920), 131 (1921), 132 (1922), 133 (1922). Чи продовжувалось впорядкування і редагування цих томів В. Гнатюком? Можливо, але прямих доказів цього немає. Не виключено, що це колективне редагування за статтями. Остання, однак, найбільш достовірна гіпотеза.

Те саме формулювання "під редакцією" пізніше використовує І. Крип'якевич: томи 134—135 (1924), 138—140 (1925), 144—145 (1926), 147 (1927), 149 (1928); К. Студинський: 136—137 (1925), 141—143 (1925), 146 (1927), 148 (1928). Том 150-й (1929) вийшов "за редакцією" К. Студинського та І. Крип'якевича. Так практикували в 1930-х роках: І. Крип'якевич: 151 (1931), 152 (1933), 154 (1937); Я. Гординський: 153 (1935); В. Сімович: 155 (1937).

З появою збірників на пошану НТШівців, які публікувались у рамках "Записок НТШ"(т. ХСІХ, 1930), на титульній сторінці з'являється перелік осіб, які входять до складу ювілейного комітету. Для прикладу назвемо спізнений (ще з-перед війни) ювілейний збірник на пошану К. Студинського (Збірник на честь М. Грушевського 1906 р. вийшов окремо поза титром "Записок НТШ"), у якому вписані голова комітету Іларіон Свєнціцький, секретар Володимир Дорошенко, члени комітету — Богдан Барвінський, Філарет Колесса і Роман Цегельський.

Через 11 років, 1948 р., вийшов 156-й том "Записок НТШ" (останній, як відзначалось, 155-й надруковано 1937 р. у Львові, 156-й львівський том у 1939 р. було розсипано) "за редакцією" Бориса Крупницького. Цим томом, як відомо, відновилось видання "Записок НТШ", правда, не у Львові, а в Мюнхені. Відновлене видання, хоч зберігало стару назву "Записки НТШ", засвідчує іншу структуру, власне не зберігає жодної структури. Зауважимо, що на той час "Записки" починають, як уже зазначалось, перетворюватись у звичайні тематичні і нетематичні збірники статей і повідомлень. У них, як правило, не виокремлено розділи "Матеріали", "Хроніка" і різні рубрики. У багатьох випадках вони вміщують, всупереч чітко означеному типу видання, також тексти цілих монографічних досліджень. Змінилась й роль редактора. У монографіях, які публіковано на сторінках "Записок НТШ", на титульну сторінку винесено тільки прізвище автора праці (т. 178, 189, 190, 199 та ін.), редактора — немає, хоч добре відомо, що лише дуже незначна кількість авторських праць, навіть іменитих дослідників, завжди вимагає редакторських втручань. 158-й том "Записок" уміщує вибрану бібліографію "Ucraiiniса в західноєвропейських мовах", яку упорядкував Євген Пеленський; 160-й том — першу частину Етнографічної карти Південно-Західної України (Галичина), авторства Володимира Кубійовича. У 213-му томі "Записок НТШ" вміщено авторську працю — покажчик змісту Літературно-наукового вістника, який упорядкував Богдан Ясінський.

Водночас, саме в еміграційний період підготовки і друку "Записок НТШ" виникло й інше явище. На титульних сторінках видання з'являється прізвище редактора, а також перелік прізвищ осіб, які входять до редакційних колегій чи комітетів. Серед них названий (частіше не названий) редактор тому. Це було новинкою для видання, яка досі не практикувалась у Товаристві й дуже нагадувала радянську видавничу практику.

Т. 166: "редакційна колегія: К. Кисілевський, Б. Кравців, В. Лев, Г. Лужницький, В. Стецюк".

Т. 195: "редакційна колегія: Богдан Романенчук, Наталія Пазуняк, Леонід Рудницький".

Т. 200: "редакційна колегія: Атанас М. Міляніч (головний редактор), Володимир Н. Бандера, Ігор М. Гурин, Всеволод В. Ісаїв".

У деяких випадках є лише перелік прізвищ без окремого значення ролі цих людей у підготовці "Записок", ми лише здогадуємося, що йдеться про редакторів, редакційну колегію чи комісію.

Т. 187: "Василь Лев, Василь Стецюк, Микола Чировський".

Т. 192: "Матвій Стахів, Леонід Полтава, В'ячеслав Давиденко, Микола Чировський".

У поодиноких випадках про редакційну колегію новіших випусків зазначено:

Т. 214: "Редактори: Лариса М. Л. Залеська Онишкевич, Леонід Рудницький, Богдан Певний, Тарас Гунчак".

У деяких томах "Записок" фігурує автор дослідження, а поряд редактор чи редактори та інші, зайняті під час підготовки книжки, особи; також (у деяких томах) вказано прізвище голови та секретаря секції:

Т. 188: Вольф-Дітріх Гайке. "За редакцією Володимира Кубійовича, переклад із німецької мови Романа Колісника, мовна редакція Серафими Волошиної, схеми Михайла Піцюри".

Т. 193: Василь Лев. "Редактори — Василь Лев, Василь Верган, Микола Чировський".

Т. 197: Михайло Драй-Хмара. "Загальна редакція, вибір та упорядкування, примітки та коментарі Григорія Костюка, літературний портрет М. Драй-Хмари та бібліографія Оксани Ашер, мистецьке оформлення Петра Холодного, голова секції Василь Лев, науковий секретар Микола Чировський".

Найчастіше редакторами "Записок", які виходили і виходять за кордоном, виступають К. Кисілевський, В. Янів, В. Стецюк, І. Кошелівець, Б. Крупницький, М. Овчаренко, А. Великий, П. Ковалів, М. Антонович, Г. Костюк, Е. Федоренко, Б. Романенчук, Б. Струмінський, У. Старосольська. Деякі дослідники редагували по декілька томів видання: В. Стецюк (8), В. Лев (5), М. Чировський (6), К. Кисілевський (4), Л. Рудницький (4), Г. Лужницький (3), В. Янів (3) і т. д.

У відновленому виданні "Записок НТШ" в Україні від початку (т. 221, 1990) головним редактором є О. Купчинський. Під час підготовки окремих томів, присвячених філології, археології, етнографії і фольклористиці, театро- і музикознавству йому допомагають (принаймні, завжди у комплектуванні статей і матеріалів для видання) інші особи. Це переважно голови секцій і комісій НТШ. Тепер стало традицією, на противагу довоєнному часові, не підготовляти "Записок НТШ", як це було раніше у секціях і комісіях Товариства, які доводили до видавничої кондиції тексти і тільки тоді передавали матеріали збірників до управи. У зв'язку з цим створено окрему редакцію "Записок НТШ". За станом на 2003 р. за цією ж редакцією вийшло 25 томів "Записок НТШ". Більшість із них (20 томів) сьогодні вміщає "Бібліографія Записок Наукового товариства імені Шевченка. Томи I—CCXL. 1892—2000". У відновленому НТШ в Україні підготовляються наступні 246—248 (загальної нумерації) томи, а за кордоном 217, 219—220.

Останнім часом у формулювання списків редакторів, у тому числі видань громадських наукових інституцій (а такою є НТШ), всупереч традиції, помітні втручання окремих "осіб" "установ". За демократично-етичним звичаєм було і залишається правило, згідно з яким подаються напочатку прізвища тих редакторів, які безпосередньо працюють (редакційно і мовно) над підготовкою тому до друку. Тепер, відповідно до вимог ВАКу, щоб визнати видання науковим, у тому числі "Записки НТШ" цього замало, вимагається обов'язково вмістити на титульну сторінку редколегію не менше як з п'яти осіб дипломованих докторів, членів-кореспондентів чи академіків, інакше видання не буде визнане "ваківським". Зауважимо, що не уміщення таких переліків найбільше б'є по науково заангажованій молоді. Без цього "грифу" статті авторів, які вміщують свої праці у "Записки НТШ", незалежно від його 110-літнього наукового авторитету і наукової традиції (до речі, кожний том "Записок" рекомендує до друку Видавнича рада

НТШ, у складі якої майже всі є українськими докторами наук) не враховують під час захисту дисертацій на здобуття вчених ступенів. Одне слово, "Записки НТШ" не рецензують на предмет наукової вартости у "Бюлетень ВАКу", а вносять за списком імен осіб і відповідно їхніх титулів, які нерідко не мають жодного стосунку до підготовки видання, їх механічно дописують у редколегії, редкомісії в угоду ВАКу. Робиться це найчастіше з двох причин: по-перше, для полегшення праці цієї установи — знімається відповідальність, а по-друге, — десь повинні фігурувати численні потенційно вичерпані доктори, члени-кореспонденти, академіки, засвідчуючи якусь свою причетність до науки... Десь у 20-му томі відновлених "Записок НТШ" ми, підтримуючи молодь, бо їй насамперед потрібні наукові публікації для захисту дисертацій, подекуди також почали застосовувати цю угодівську тенденцію (т. 239), яка, однак, в засаді немає нічого спільного з добором праць для публікації і підготовкою томів, більше того, науковою апробацією "Записок НТШ". Змінили ми прапор, гимн, вивіски, навіть гроші маємо, а свідомість у наших "босів" від ВАКу працює за незрозумілою інерцією.

Мова "Записок НТШ"

Мова "Записок НТШ" — українська. Її визначено для видання (як зрештою усіх видань Товариства) ще Статутом НТШ 1892 р.: "Плекати та розвивати науку і штуку в українсько-руській мові, зберігати та збирати пам'ятки старинности і предмети наукові України-Руси [...] До сеї цілі мають вести: 1. Наукові досліди — а) з фільольогії і слов'янської, з історії українсько-руського письменства і штуки; б) з історії і археольогії України-Руси, а також з наук фільольогічних, політичних, економічних і правничих: в) з наук математичних, природних з географією і лікарських; 2. Відчити, розправи і розмови наукові; 3. З'їзди учених, літератів і артистів; 4. Видання Наукових Записок товариства і инших творів наукових..."[20]

Ці ж заходи проголошував, правда, в дещо скромніших масштабах ще Статут літературного "Товариства ім. Шевченка" 1873 р. Впровадження української мови до "Записок НТШ" як обов'язкової переслідувало чи не дві основні цілі, а саме, по-перше, задекларувати перед світом мову великої європейської нації, як такої, в умовах її бездержавности та статнації, зокрема, щодо наукового розвитку; по-друге — довести спроможність української мови обслуговувати науку, насамперед через підготовку журналів і книжкових видань як повноцінної і рівноправної наукової мови серед інших мов слов'янських народів. Цьому служили загальні об'єктивні фактори її розвитку, а поряд великий кадровий потенціал науковців, який володів українською мовою, але збагачував науку і мови сусідів. Вирішальним фактором у приспішенні об'єктивних функцій української наукової мови в історично нових умовах (власне, її відновлення як окремого жанру, порівняно з XVI—XVII ст.) була, як згадувалося, офіційна заборона української мови взагалі в роках 1863 і 1876 у самодержавній Росії. Тому НТШ відводилася особлива роль у її плеканні і функціонуванні через друкування книжок і журналів. Товариство вважало рідну мову найпершим джерелом національного розвитку. За приклад служив великий поступ слов'янських та інших народів, які постійно та з винятковою увагою ставилися до своїх мов, розвивали власну художню і наукову літературу й мистецтво.

---

[20] Центральний державний історичний архів України у Львові (далі — ЦДІА України у Львові), ф. 309, оп. 1, спр. 3, арк. 1.

Наукове товариство ім. Шевченка, а раніше літературне "Товариство ім. Шевченка", від перших днів свого створення приділяло багато уваги мові видань, а також загальномовним проблемам — "дбало про розвиток української мови, підносило її на вищий ступінь відповідно до потреб суспільного розвитку, виробляло й удосконалювало її науковий стиль"[21]. *Питання мови порушувалось на сторінках видань НТШ, у тому числі "Записок НТШ", а також на засіданнях Філологічної та інших секцій. Спектр зацікавлень, а заодно й потреб, був величезний — історія мови, діалектологія, лексикографія, граматика, правопис і акцентологія, загальне і порівняльно-історичне мовознавство і т. д.*[22] *Ініціатива галичан під цим оглядом навіть деколи насторожувала земляків із Великої України. П. Куліш, який не завжди був прихильний до західняків, писав: "В Галичині рішиться ціле руське питання". Висловлював такі припущення і М. Драгоманов, а згодом А. Кримський: "Здається, можна лякатися, що колись віщування Драгоманова здійсниться, маленька Галичина переважить велику Україну [...] Тоді, так само непомітно, впливав би галицький елемент, а якби Україна і далі ниділа, він став би пануючим"*[23]. *Мовознавчою тематикою цікавилися не лише філологи, а й історики, етнографи, математики, хеміки, біологи. Останні особливо багато працювали над питаннями термінології. Для унормування правопису видань НТШ створено 14 лютого 1900 р. окрему "язикову комісію". Це був великий зачин, а щодо правопису устійнилась теза про існування окремого "правопису НТШ, а з метою устійнення єдиних орфографічних правил в 1904 р. у Львові вийшла друком "Руська правопись зі словарцем"*[24]. *Важливу роль відіграло НТШ у підготовці проекту правописних правил, спочатку для внутрішніх потреб Товариства, пізніше — в загальноукраїнському масштабі. Першим її головою став О. Колесса, заступником — М. Павлик, секретарем — М. Пачовський. Йдеться про спеціальні проекти, які виносили і обговорювали на засіданнях Правописної комісії НТШ, а в 20-х роках XX ст. щодо Всеукраїнської АН, зокрема, правопису 1927 р. Прийняття проекту 1927 р. у Харкові мало і політичний підтекст. К. Студинський, голова Наукового товариства ім. Шевченка в той час, у своєму виступі наголошував: "Для нас байдужне, чи будемо писати з апострофом, чи без, лябораторія, чи лабораторія. Це дрібниці, про які не слід сперечатися. Вони нас певно не роз'єднають. І нехай ніхто з діячів Радянської України не побоюється, що ми, галицькі українці, хочемо Піємонт української культури затримати за собою. Український Піємонт признаємо за Радянською Україною [...] Стверджую прилюдно, що з конференції виходимо не роздвоєні, а об'єднані"*[25].

---

[21] Гринчишин Д. Проблеми мовознавства на сторінках довоєнних видань Наукового товариства ім. Шевченка // З історії Наукового товариства імені Шевченка. — Львів, 1997. — С. 69.

[22] Гринчишин Д. Проблеми... — С. 69—70.

[23] Див.: Шевельов Ю. Внесок Галичини у формування української літературної мови. — К., 2003. — С. 120.

[24] Гузар О. Роль Наукового товариства ім. Шевченка у формуванні єдиного загальноукраїнського правопису. 1900—1929 рр. // З історії Наукового товариства імені Шевченка. — Львів, 1997. — С. 44—68.

[25] Студинський К. З побуту на Радянській Україні. На маргінесі правописної конференції. — Львів, 1927. — С. 65.

Усі тексти статей, повідомлень, рецензій у "Записках НТШ" подаються українською мовою. Якщо вони надходять у редакцію Науково-видавничого відділу німецькою, англійською, польською, російською та іншими мовами, то перекладаються. В оригіналах залишаються лише матеріали, — публікації історичних чи літературних джерел, незалежно від часу їх появи. До латинських, німецьких, англійських текстів (у тому числі листування) додаються переклади, тим часом слов'янськомовні тексти не перекладаються (принаймні це однозначно практикується на сучасному етапі). До кожної наукової статті чи повідомлення (розділ Статті) додається коротке резюме англійською мовою, до війни подекуди німецькою. Трапляються випадки (т. 214, 215), що наприкінці подане підсумкове резюме у книжці до всіх статей. Від 6 тому і до 1937 року (томи 9—155) частково подається зміст паралельно з українським німецькою (не послідовно), з 1990 р. (див. далі) — англійською мовами.

Перші описи змісту та бібліографії "Записок НТШ"

Бібліографія як науковий і систематичний опис книг та іншої друкованої продукції (незалежно від галузі наук, типів і жанрів літератури, також періодичних видань) від початку створення НТШ була в полі зору науковців Товариства. І це поширювалося на працю, пов'язану як з підготовкою видань в НТШ (подачею літератури і джерел у підрядкових покликах, примітках і т. д.), так і підготовкою спеціальних списків видань бібліографічних добірок чи окремих книжкових видань із бібліографії (І. О. Левицький, З. Кузеля, Д. Дорошенко та ін.). Зацікавлення бібліографією в НТШ було настільки значним і різнобічним, що в 1909 р. засновано й уконституйовано окрему Бібліографічну комісію із конкретно визначеними поточними і на перспективу завданнями (першим головою Бібліографічної комісії обрано І. О. Левицького, заступниками — І. Кревецького і В. Левицького, секретарем — М. Возняка). 21 листопада 1909 р. ухвалено для Комісії відкрити окремий друкований орган під назвою "Матеріали до української бібліографії", а згодом і Бібліографічне бюро, яке об'єднувало усі галузі наук.

У контексті загальної уваги НТШ до бібліографії і бібліографічних опрацювань з'являються перші зацікавлення популяризацією змісту "Записок НТШ". Це відбувалося таким чином: 1) через систематичне подавання змісту "Записок" наприкінці томів українською мовою, щоразу за зростанням від перших до появи нових випусків книжок; 2) уміщення аналогічного змісту "Записок НТШ", з розрахунку на популяризацію видання у перекладі німецькою мовою, де щоразу покажчик починався з першого тому. В обох випадках подавався зміст не усієї книжки, а тільки наукових статей.

Покажчик змісту "Записок НТШ" німецькою мовою М. Грушевський почав уміщувати в додатку уже з першої книжки дев'ятого тому за 1896 р., тобто на другий рік після того, як став редактором видання. Так тривало до 1904 р. (6 книжка 56 тому за 1903 р.). Щоправда, за цей час у низці річників (5 книжка 19 тому за 1897 р.; 2 книжка 28 тому за 1899 р.; 5—6 книжка 31—32 (спареного) тому за 1899 р.) подавалося зміст німецькою мовою лише двох томів, а не всіх, як це було раніше. З першої книжки 57 тому за 1904 р. постійно ця форма інформації змінюється. Список з'являється щодекілька томів у рубриці "Додаток", проте з цього часу списки змісту "Записок НТШ" уміщені паралельно україн-

ською і німецькою мовами, з тією відмінністю, що в українському подано найбільше шість томів за попередній час, у німецькому — традиційно, від першого до останнього. Перелік цих томів такий:

т. 69 (1906, кн. 1): покажчик змісту до 63—68 томів укр. мовою (с. 214—230); німецькою мовою 1—68 (с. 231—240);

т. 75 (1907, кн. 1): покажчик змісту до 69—74 томів укр. мовою (с. 214—235); німецькою мовою 1—74 (с. 236—246);

т. 81 (1908, кн. 1): покажчик змісту до 75—80 томів укр. мовою (с. 208—222); німецькою мовою 1—80 (с. 223—234);

т. 87 (1909, кн. 1): покажчик змісту до 81—86 томів укр. мовою (с. 218—232); німецькою мовою 1—86 (с. 233—246);

т. 91 (1910, кн. 1): покажчик змісту до 87—92 томів укр. мовою (с. 209—231); німецькою мовою до 1—92 (с. 232—246);

т. 101 (1911, кн. 1): покажчик змісту до 93—98 томів укр. мовою (с. 197—222); німецькою мовою до 1—98 (с. 223—238);

т. 107 (1912, кн. 1): покажчик змісту до 101—106 томів укр. мовою (с. 197— 222); німецькою мовою до 1—106 (с. 221—237);

т. 113 (1913, кн. 1): покажчик змісту до 107—112 томів укр. мовою (с. 207— 229); німецькою мовою до 1—112 (с. 230—248).

Уперше бібліографія змісту "Записок НТШ" з'являється 1899 р. Це опис 26 томів (1899, т. 27, кн. 1) видання. Із започаткуванням Бібліографічної комісії одним із перших її завдань була підготовка повної бібліографії "Записок НТШ" з першого по 100-й том і далі. Для цього призначався навіть 99 і 100 томи "Записок НТШ". Працю у Комісії не підготовлено і не надруковано. Незаповнені числа томів 1930 р. використано для публікації матеріалів збірника на пошану К. Студинського.

З 1922 р. у рамках Бібліографічної комісії продовжує працю над бібліографією "Записок НТШ" В. Дорошенко[26]. Паралельно Книгарня НТШ, анонсуючи наявність видань, розписує зміст томів "Записок НТШ"[27]. Це відбувається як в окремо друкованих "Каталогах" видань книгарні впродовж багатьох років[28], так і на сторінках "Записок НТШ". У 1920-х роках Дорошенко опрацював окремий бібліографічний огляд: "Досягнення української науки. Українознавство поза межами УРСР за 1927 р.", в якому описано "Записки НТШ". Війна та чимало вагомих причин упродовж багатьох років зруйнували задуми підготовки повної бібліографії цього найреспектабельнішого наукового видання. В Україні з відомих причин цього не можна було зробити, за кордоном — не було наукових сил та фінансів для підготовки і видання такої праці. І все ж за кордоном уперше розпочалася праця над Бібліографією "Записок НТШ". 1980 р. перелік томів "Записок НТШ", які з'явилися заходами осередків НТШ в еміграції, умістив каталог, котрий вийшов у Нью-Йорку англійською мовою "Publications of the Shevchenko Scientific Society

---

[26] Хроніка НТШ. — Львів, 1922. — Ч. 65—66. — С. 15—16. Див. також: Бутрин І. Роль НТШ у розвитку української бібліографії // Т. Шевченко і українська національна культура. — Львів, 1990. — С. 140—141.

[27] Див. також: Ільницька Л. І. Україніка НТШ як джерело національної бібліографії // Бібліотека Наукового товариства ім. Шевченка: книги і люди. — Львів, 1996. — С. 67—77.

[28] Див.: Катальог. Книгарня Наукового товариства ім. Шевченка у Львові (Ринок, ч. 10). — Львів, 1908 та Додаток І; 1910 та Додаток ІІ; 1913, 1922, 1936 та ін.

1945—1980" (New York, 1980). До переліку входить 45 назв томів "Записок НТШ" (від 156 до 200), опублікованих за кордоном. І хоч у покажчику вміщено тільки заголовки томів і кількість їх сторінок, це була перша вичерпна інформація про видання НТШ за цей час, зокрема, про "Записки НТШ" упродовж 1948—1980 рр. Потрапивши в Україну, з ним ознайомлюється Археологічна комісія АН України, яка перекладає цей бібліографічний покажчик (переклад О. Русиної) і разом з НТШ у Львові видає окремою книжечкою в академічній серії "Науково-довідкових видань з історії України" (Київ, 1990). Книжку розіслано в провідні бібліотеки України та за кордон (зокрема, Росію і Польщу). Вона стала чи не першим інформатором про видання НТШ в еміграції, у тому числі й "Записок НТШ".

Невдовзі з'являється новий покажчик томів "Записок НТШ", який охопив усі відомі на той час томи "Записок НТШ", починаючи від 1892 р. і до початку 80-х років XX ст. Його підготовив М. Бойко. Книжка називається "Покажчик до "Записок НТШ". 1892—1982" (Блумінгтон, 1984, 151 с.). Треба зазначити, що це окреме книжкове видання, яке обліковує видання і чи не вперше об'єднує, описуючи томи "Записок НТШ", що виходили в Україні до 1937 р. і в діяспорі до 1982 р. За своїм характером змісту — це простий список (згідно з автором, це довідник).

1991 р. Комісія Бібліографії та книгознавства НТШ в Україні у серії "Науково-довідкові видання" (т. 1) підготовила покажчик "Періодичні та серійні видання Наукового товариства імені Шевченка" (1885—1939, 104 с.), у який ввійшов опис "Записок НТШ" (укладач Т. Кульчицька). За характером, покажчик належить до анотованих довідкових видань. Опис починається із загальної назви видання, далі подано всі вихідні дані, після них — коротку анотацію історії видання (підзаголовок томів, періодичність, структура). Описуючи кожен том, уміщений за порядковою нумерацією у межах зростаючої хронології, у нього внесено інформацію, хто упорядник чи редактор тому, вказівки про місце і рік видання, кількість сторінок та перелік наукових статей (за словами упорядника — "фундаментальних" статей), — що є найважливішим елементом описової статті. Основною хибою покажчика (хоч його поява, порівняно з попередніми, є безперечним поступом у бібліографічному описі "Записок НТШ") є те, що увагу упорядника звернено лише на наукові статті (розділ перший видання), решту не враховано.

Із розгортанням видавничої діяльности НТШ у Львові, Товариство періодично видає покажчики своїх видань, у яких інформовано про вихід "Записок НТШ" від часу відновлення НТШ в Україні. Протягом 1996—2003 рр. уже вийшло три книжечки: "Видання Наукового товариства ім. Шевченка. 1990—1995" (Львів, 1996, 12 с.); "Видання Наукового товариства ім. Шевченка. Десять років видавничої діяльності. 1989—1999". Укладач І. Мельничук (Львів, 1999, 20 с.) та "Каталог видань Наукового товариства ім. Шевченка в Україні. 1989—2003". Укладач І. Мельничук (Львів, 2003, 46 с.). В усіх цих трьох книжечках відведено окреме місце (розділ) "Запискам Наукового товариства ім. Шевченка".

Перелічені бібліографічні списки чи описи змісту "Записок НТШ" висвітлюють переважно загальний інформаційний бік питання (назви і кількість томів видання). Виняток становить покажчик Т. Кульчицької. Він, як мовилось, крім загальної систематизації томів, розкриває основний зміст першого розділу "Записок НТШ". Ніхто з укладачів покажчиків видання не сягнув інших розділів "Записок НТШ", наприклад, "Miscellanea" чи "Матеріалів", не говорячи про "Критику і бібліографію", уміщену в "Записках НТШ". Тим часом зацікавлення у

докладному описі цього видання були і залишаються досі величезні. І це не лише тому, що воно охоплює період за понад 110 років, але й тому, що містить матеріали і критику наукових праць з різних галузей наук та показує тяглість розвитку численних дисциплін національної науки. У зв'язку з цим перед НТШ в Україні постало питання про потребу підготовки та видання бібліографії "Записок НТШ". Назустріч 130-й річниці Наукового товариства ім. Шевченка, у серії науково-довідкові видання (Серія І. Бібліографія. Т. 14) Товариство видало покажчик "Записок НТШ" під заголовком "25 томів Записок Наукового товариства імені Шевченка у відновленому в Україні Товаристві. 1990—2003. Бібліографічний покажчик, томи CCXXI—CCXLV" Укладач В. Майхер (Львів, 2003, 112 с.). Нині увазі читача пропонуємо повну бібліографію.

Книжка охоплює вичерпну інформацію про все, що друкувалося на сторінках одного з найважливіших видань Товариства. До бібліографії включено опис усіх томів "Записок НТШ" з 1892 (т. 1) по 2000 р. (т. 240). Названо книжку так: "Бібліографія Записок Наукового товариства імені Шевченка. Т. I—CCXL. 1892—2000". На це видання чекали і чекають дослідники широких наукових зацікавлень і прості читачі — прихильники всього, що пов'язане з українською науковою дійсністю в минулому і сьогодні.

Основні принципи підготовки бібліографії "Записок НТШ"

Для створення Бібліографії на сьогодні є достатня теоретична та інформаційно-практична база. І це стосується не лише згаданих праць, які пов'язані з бібліографічною роботою над виданнями НТШ. Питання бібліографії, її завдань, обсягу та методів, як відомо, опрацьовували вже І.-О. Левицький, пізніше І. Павловський (Систематический указатель // Киевская Старина, Полтава, 1911). Багато у цій галузі зробили В. Доманицький, М. Комаров, М. Івченко, Я. Стешенко, В. Дорошенко. Ґрунтовні дослідження з цих питань належать С. Маслову, Ю. Ковальському, Ю. Меженкові, Ф. Максименкові, Д. Штогринові та ін.[29]

Методика роботи над Бібліографією загалом не відрізняється від загальноприйнятих при підготовці таких видань засад. Основною умовою опису було внесення у Бібліографію усього, без винятку, що публікувалося на сторінках видання, включно до найдрібніших уваг, оголошень та інших інформаційних матеріалів, які уміщені навіть на обкладинках. На початковому етапі була складена картотека усіх томів і змісту основних розділів видання — "Статті" чи "Наукові статті", "Miscellanea", а пізніше "Матеріали". Якщо в рамках "Записок НТШ" публікувалися монографічні дослідження, їх паралельно також внесено у картотеку. Спочатку підготовлена картотека служила для обліку, а пізніше звірки матеріалів. Унаслідок вона, внесена у комп'ютер, дала можливість усунути різні недогляди і уточнювала відповідність між оригіналом і підготовленим текстом Бібліографії.

---

[29] Корнєйчик І. І. Історія української бібліографії: дожовтневий період (нариси). — Харків, 1971; Дашкевич Я. Навколо "репертуару української книги 1798—1916" // Репертуар української книги. Матеріали бібліографії. — Львів, 1995. — Т. 1. — С. III—XVIII.

За основу побудови Бібліографії "Записок НТШ" взято хронологію, а радше, послідовність виходу у світ томів: 1—240. Така архітектоніка Бібліографії вибрана не випадково. Вона, на наш погляд, має певні переваги (фактично, у прикладній бібліографії не існує виключно задовільної систематики внутрішнього змісту збірників). Користувач зможе без жодних зусиль і труднощів, навіть не глянувши у покажчики, дізнатись, які матеріали вміщені в тому чи іншому томі, якою є їх тематика, хто творить авторський колектив тому і т. д., а для істориків книговидань — що собою загалом являє той чи інший том, коли вийшов том з друку, скільки з'явилось томів у рік, який їх обсяг, хто редактор і т. д. Побудова Бібліографії такого типу видань за тематикою не завжди послідовна. І приклади цього відомі, бо оглядаючи і систематизуючи матеріал за темами, не завжди послідовно вдається їх виявити, багато, наприклад, статей у "Записках НТШ" писано на стику різних галузей наук, особливо, якщо йдеться про гуманістичні дисципліни і виокремлення тієї чи іншої теми неможливе. Тим часом підзаголовки томів, зокрема, "Праці Історично-філософської секції", "Праці Комісії образотворчого та ужиткового мистецтва" та ін. далеко не дають підстав для віднесення того чи того тому до відповідної тематичної групи. З цієї причини проблемною є систематизація матеріалу у межах розділів, наприклад, "Статті" і "Матеріали". Річ у тому, що часто серед публікованих праць з мистецтва, археології межа між статтями і матеріалами окремих зголошень дуже умовна.

У процесі підготовки Бібліографії були й різні технічні труднощі. Більшість їх випливає зі суто об'єктивних причин.

У Бібліографію, як визначалось, включено матеріал, який охоплює понад 110 років, а це засвідчує не лише різний зміст, продиктований відповідним часом, автуру, але й різний правопис. Останнє стосується як загальних слів, так і власних назв і тісно пов'язане з розвитком української літературної мови та її орфоепії. У багатьох випадках написання власних назв у "Записках НТШ" ґрунтується не на вироблених правилах (незважаючи на старання у цьому плані редакторів), а на різному їх, особливо, що стосується чужих мов, написанні у літературі та рукописах. У зв'язку з цим, написання багатьох власних назв на означення одних і тих же об'єктів, відрізняються.

До труднощів належить не завжди адекватне сприйняття багатьох компонентів змісту видання. За вказаний період змінювалися вимоги подання заголовків статей і повідомлень, підрядкових посилань, не кажучи про оформлення бібліографії (якщо якісь стандарти навіть простежуються, то вони істотно відрізняються, наприклад, за роки 1892—1900, 1901—1914, 1947—1989 і нині). І це пов'язане не лише з мовними явищами. Вони частково також розвивалися в Україні під безпосереднім чужомовним впливом.

Щоб уникнути редакторського втручання, яке, з одного боку, може бути логічним, з другого, — ніколи задовільним і вичерпним, у Бібліографії зберігаємо правопис оригінального написання текстів видання. Мова Бібліографії повністю відзеркалює мову "Записок НТШ", незважаючи на час виходу томів. Це поширюється на графіку (збережено графеми "ѣ", "ъ", "ѳ" і т. д.) і варіантність як загальних слів, так і власних назв. Така ж ситуація з правописом іноземних текстів. Унаслідок, на основі Бібліографії можна якоюсь мірою простежити й розвиток правопису і взагалі наукового стилю української наукової літератури. Щодо власних назв написаних по-різному, то вони зводяться в одне ціле з допомогою відповідних посилань у іменному та географічному покажчиках.

І все ж під час підготовки Бібліографії були й певні редакційні втручання, але вони найчастіше зроблені під час зауваження технічних помилок видання. У випадках, коли автор рецензії, повідомлення чи навіть статті поданий під криптонімом, який можна розв'язати, то його справжнє прізвище та ім'я подано у квадратних дужках (це, звичайно, не стосується псевдонімів, які стали літературними іменами — І. Нечуй-Левицький, Марко Вовчок). Частину криптонімів розписано на основі літератури, також різних збірників документів і матеріалів, але найбільше на основі відомого "Словника українських псевдонімів і криптонімів XVI—XX ст." (К., 1969) та праці В. Еппеля "Нові матеріали до словника українських псевдонімів" (К., 1999). У процесі цієї праці найскладнішим було розв'язання тотожних криптонімів на позначення різних осіб.

До редакційних втручань належить також заміна "ї" у значенні "і" (наприклад, їмени на імени). Згідно з сучасними засадами бібліографії вихідні дані, які писалися українською мовою, повернуто до мови оригіналу (наприклад, Відень — Wien; с. — s. і т. д.). З метою уніфікації назви періодичних видань подано у називному відмінку. У Бібліографії імена і прізвища редакторів "Записок НТШ" та авторів статей, метеріалів, рецензій тощо виділено курсивом. Окрім цього, в іменному та географічному покажчиках запроваджено систему скорочень: І. — ілюстрації, К. — карти і картосхеми, П. — передмова. Ще зазначимо, що у покажчик входять всі, без винятку, імена та географічні назви, зокрема і ті, що належать до назв установ, товариств і т. д. Тексти від упорядника вміщені у квадратних дужках.

До Бібліографії додано Список абревіатур і скорочень загальних слів; Список карт і картосхем; Список ілюстрацій, уміщених у виданні; Іменний і Географічний покажчики. Це, безперечно, мінімальна кількість можливих покажчиків. Окремі бібліографи практикують включення до такого типу видань окремого покажчика рецензій, покажчика предметних рубрик видання, покажчика перекладачів, покажчика некрологів і т. д. Такі та інші покажчики можна буде включити у наступних виданнях.

Більшість уміщених у Бібліографії покажчиків засвідчують під час своєї побудови певну специфіку. Список карт і картосхем, також список ілюстрацій подано, подібно як і загальний опис, за томами. При розміщенні, наприклад, ілюстрацій, крім номера тому, зазначено до якої статті матеріалу належать вони чи картосхеми. Зазначено: "До статті В. Січинського", або "До статті О. Дзьобана і О. Петраша". Далі — назва ілюстрації, а якщо такої немає, подано у квадратних дужках редакційну назву (підпис), створений на підставі змісту ілюстрації, карти чи картосхеми. Після назви проставлені сторінки розміщення у томі ілюстрації, карти чи картосхеми. У списку ілюстрацій інколи є непослідовна нумерація. Ми подаємо так, як є.

Іменний і географічний покажчики мають два алфавітні ряди — писані гражданкою і латинкою. Слова грецькою і арабською мовами подано відповідно до оригінальних засвідчень у виданні, але вони найчастіше писані гражданкою.

Під час складення покажчиків довелось зіткнутися із такою проблемою, як різне написання (різна орфоепія) прізвищ, які належать одній і тій самій особі. Особливі труднощі виникли, коли прізвища виступали без ініціалів. Крім цього, складною була уніфікація власних назв, особливо тих, які подавалися у транслітерації гражданкою (не існувало стандартних вимог до написання прізвищ на різ-

них територіях протягом тривалого часу). Нерідко важко вловлюється відмінність між прізвищем і псевдонімом, особливо для пов'язання їх у покажчику.

Під час підготовки іменного покажчика виявилось чимало загадкових криптонімів. Їх невстановлення завдало труднощів у системі відсилань. І це стосується як їх розшифрування, так і (це основне) їх пов'язання із конкретними прізвищами.

Основу іменного і географічного покажчиків становить український алфавіт. Якщо прізвище особи, написане українською мовою, має російські, польські, німецькі, румунські, французькі, угорські чи англійські відповідники, то всі іноземні варіанти назви зводяться до українського алфавіту з відповідними покликами на іноземні. Власні назви, писані тільки чужими мовами і яким бракує українських відповідників, мають у Бібліографії власні посилання на сторінки.

Працюючи над довідковим апаратом, упорядник послуговувався переважно четвертим виданням "Українського правопису" (К., 1993).

Бібліографія ілюстрована світлинами деяких редакторів та титульними сторінками видання.

* * *

Поява пропонованої увазі читача "Бібліографії" є важливою подією у науковому житті. Ніхто не заперечить, що вона, незважаючи на різні недогляди, є першим найповнішим путівником до одного з фундаментальних наукових видань України за понад 110 років.

Наукова вартість "Записок НТШ" високо оцінювалася в минулому і оцінюється нині. Хоча б згадати висловлювання В. Щурата, С. Маслова, К. Студинського, І.-Й. Скрутеня, І. Мірчука, З. Кузелі та ін. В. Дорошенко називає їх "визначним виданням серед слов'янських народів", зазначає, що "особливо рецензії робили із "Записок" неоціненне джерело інформації для наукових дослідників, не тільки українців, але й чужинців, то, діставши нову книжку в руки, насамперед, хапались переглядати рецензійний відділ"[30].

Не гірше поціновують "Записки" сьогодні в відновленому НТШ у Львові. Чимало рецензентів відзначає вагомість і універсальність видання, якому в Україні немає аналогів. На думку Ф. Чижевського, "Записки", з одного боку, "становлять джерело для наукових досліджень для спеціалістів [...] з другого, — вказують на загальні проблеми української гуманістики" ("Kamena" (Polska), 1991, N 3—4). Я. Прихода підкреслює безперечну наукову вартість публікованих матеріалів "оскільки вони не тільки заповнюють "білі" плями нашої історії, а й розкривають перед нами перспективи нового бачення світу, розуміння себе як народу у загальносвітовому контексті, взаємозв'язку людини і часу" і далі — "Праці Історично-філософської секції НТШ — помітне явище у науковому світі, вони цікаві усім, хто не байдужий до історії свого народу, його сьогодення і майбутнього ("Українське слово" (Україна), 21 січня 1992 р., № 2), С. Злупко бачить на сторінках "Записок НТШ" "спробу з нових позицій розглянути історичні, філософські та економічні проблеми, прокладення нових доріг до вивчення джерелознавства і допоміжних історичних дисциплін" ("Науковий збірник УВУ" (Мюнхен),

---

[30] Дорошенко В. Огнище української науки — Наукове товариство імени Т. Шевченка. — Нью-Йорк; Філадельфія, 1951. — С. 31 та ін.

1992, № 15), вони, — на думку І. Гузар, "інформують про багатство наукового матеріалу, засвідчують належний науковий і редакційний рівень праць..." ("Нові дні" (Канада), 1996, вересень, с. 33). Тим часом Р. Савицький, оглядаючи уміщені у "Записках НТШ" статті Музикознавчої комісії (т. 232), зауважує, що збірник здобув несподіваний попит, утім рівень підготовлених праць у книзі та їх широкий виклад тем заслуговує на значно більше "поширення в Західній Європі та в Північній Америці. Цей том можна показати в музичних колах Варшави чи Відня, його варто активно розповсюджувати в Нью-Йорку, Чикаго та в Торонто" ("Свобода" (США), 2 січня 2001 р., № 2). Володіємо висловлюваннями, в яких наголошується безпосереднє прикладне значення "Записок НТШ": "Ваше видання на сьогодні є визнаним лідером у галузі української гуманітаристики... маємо можливість використовувати "Записки НТШ" в навчальній роботі та наукових дослідженнях наших викладачів і студентів..." (Із листа від 24 грудня 2002 р. віцепрезидента з наукової роботи Національного університету "Києво-Могилянська академія" М. Брика). Належно оцінені "Записки НТШ", які з'являються в НТШ Америки.

Сподіваємося, що Бібліографія знайде зацікавлення серед дослідників різних профілів і наукових інтересів і стане предметом уваги не тільки в Україні. Водночас ми переконані, що з появою цього видання почнеться новий етап у використанні та оцінці "Записок НТШ" і їх ролі у розвитку національної науки. Вона відновлює у пам'яті сучасника наукові здобутки цілої низки поколінь і творить раціональну основу для написання ще досі ненаписаної великої "Історії Наукового товариства ім. Шевченка" як визначної інституції в історії українського народу і "Історії української науки" взагалі.

На завершення Науково-видавничий відділ уважає своїм обов'язком скласти найсердечнішу подяку за підготовку "Бібліографії" упорядникові, науковому співробітникові НТШ у Львові, Василеві Майхеру. Це була непроста, довголітня і трудомістка, а заодно так актуальна і потрібна під нинішню пору, праця. Було б не правомірно не відзначити великий внесок під час підготовки праці Олександри Савули. Вона рядок за рядком звірила "Бібліографію" з текстами видання, уточнила іменний і географічний покажчики та додаткові списки. Щиро вдячні також завідувачу Відділу україніки Львівської наукової бібліотеки НАН України Євгенові Наконечному за консультації і завжди безвідмовну допомогу у використанні книжкового фонду відділу бібліотеки. Дякуємо! Дякуємо всім, хто сприяв і допомагав появі "Бібліографії".

Олег КУПЧИНСЬКИЙ

ТЕКСТ БІБЛІОГРАФІЇ

[Том І] Частина І: [Заголовок]: Записки Товариства імени Шевченка. Видавництво присьвячене науці і письменьству україньско-руского народу / Впорядкував д[окто]р *Юліян Целевич.* – Львів, 1892. – [2] + 212 с.; зміст [І тому], с. 2 обкл.; адреса Товариства із закликом до співпраці у виданні, с. 2 обкл.; [список основних помилок], с. 1 ненум.; титул, с. 2 ненум.; [оголошення] Виділу Тов[ариства] ім. Шевченка про вихід І тому "Записок" і [прохання про співпрацю у виданні], с. 3 обкл.

1. [Наукові статті]: *Сергієнко М. [Грушевський Михайло].* Громадський рух на Вкраїні-Руси в XIII. віці, с. 1–28; *Рильский Тадей.* Студії над основами розкладу богацьтва: Часть І. Теоретичні прелімінарії, с. 29–86; *Коніський О[лександр] Я[кович].* Дитинний вік Т. Г. Шевченка. Критично-біографичний нарис, с. 87–123; *Колесса Олександер.* Українські народні пісьні в поезиях Богд[ана] Залєского, с. 124–208; *Барвінський Олександер.* Про заснованнє і дотеперішній розвиток товариства ім. Шевченка у Львові, с. 209–212.

Том ІІ: Видавництво присьвячене науці і письменству україньско-руского народу / Впорядкував *Олександер Барвіньский.* – Львів, 1893. – 189 с., іл., карта; [том присвячено] "незабутній памяти д[окто]ра Уляна Целевича", с. 3; зміст ІІ тому укр. та нім. мовами, с. 2 обкл.; титул, с. 1; зміст І тому нім. мовою, с. 3 обкл.; адреса Товариства укр. та нім. мовами із закликом до співпраці у виданні, с. 3 обкл.; [оголошення]: З причин від редакції незалежних не могли ввійти до ІІ. т. Записок споминки про життє і діяльність літературну Д[окто]р[а] У. Целевича, с. 4 обкл.

1. [Наукові статті]: *Паначовний [М. О.].* Стародавні грецькі кольонії боспорські в межах теперішньої Кубанської области та суміжних з нею місць. З картою давної прибоспорської области: Передмова; І. Життєпись Страбона та риси єго праці; ІІ. Місцевісць та поверхня Боспорського царства. Острови; ІІІ. Ріки Боспорського царства; IV. Міста від азийського боку Боспорського царства; V. Міста на европейському боці Боспорського царства. Додаток: Рец. на публ.: Забѣлин И. Е. Объясненіе Страбоновыхъ свидѣтельствъ о мѣстностяхъ Боспора Кимерійского // Труды III Археологическаго съѣзда въ Россіи, бывшаго въ Киевѣ въ Августѣ 1874 г. – Т. ІІ. – С. 1–33; с. 5–61 + карта; *Рильский Тадей.* Студії над основами розкладу богатства: Часть І. Теоретичні прелімінарії. [Продовження], с. 62–113; *Черняхівський [Олександр].* Пристрій до мірення сили скорочень уразу (uterus), с. 114–118 + 2 іл.; *Іванов [Петро].* Картка з історії Волині на початку XIV віку, с. 119–146; *Сергієнко М. [Грушевський Михайло].* Для ювілею Івана Котляревського. Desiderata, с. 147–161.

2. Наукові вісти і критичні замітки: *Корженко І. [Коцовський Володимир].* Рец. на публ.: Lewicki A. Powstanie Świdrygiełły. – Kraków, 1892. – 389 s. (Відбиток: Rozprawy i sprawozdania. Wydział historyczno-filozoficzny Akademii Umiejętności. – T. XXXIX); с. 162–169; *Копач Іван.* Рец. на публ.: Makulski Franciszek.

Bunty ukraińskie czyli Ukraińca nad Ukrainą uwagi z przydanem kazaniem w czasie klującego się buntu. – W drukarni wolnej. Nakładem autora, roku 1770. – [Warszawa], 1790. – 206 s.; с. 169–172.

3. Справозданнє про діяльність і розвиток Наукового товариства імени Шевченка, с. 173–189.

Том III: Видавництво присьвячене науці і письменству українъскоруского народу / Впорядкував *Олександер Барвіньский.* – Львів, 1894. – [2] + 232 с., іл.; [том присвячено] "незабутній памяти воскресителя Галицкої Руси Маркіяна Шашкевича з нагоди 50 літних роковин єго смерти і перенесеня єго мощий з Новосілок Ліских на кладовище личаківске у Львові", с. 2 ненум.; зміст III тому укр. та нім. мовами, с. 2 обкл.; зміст I тому, с. 2 обкл.; титул укр. та нім. мовами, с. 1 ненум.; [список основних помилок], с. 232; зміст I тому нім. мовою, с. 3 обкл.; зміст II тому укр. та нім. мовами, с. 3 обкл.; адреса Товариства укр. та нім. мовами із закликом до співпраці у виданні, с. 4 обкл.

1. [Наукові статті]: *Пулюй Іван.* Апарат до міряння ріжниці фаз межи перемінними протоками і кілька за єго помочю зроблених помірок: [Вступ]; [1.] Теория апарата; [2.] Представленнє черки дрожання на прослоні; [3.] Міряннє ріжниці фаз межи двома раменами перемінної протоки; [4.] Означеннє ріжниці фаз межи відрамленими протоками за помочю елєктродінамометра; [5.] Помірка ріжниці фаз, коли опір в одному рамени зміняєть ся; [6.] Досьвіди зроблені за помочю нормальної цівки з двома обвитками; [7.] Досьвіди зроблені за помочю трансформатора. [Додаток: Укр.-нім. словник технічної термінології], с. 1–24 + 9 іл.; *Коцовский В[олодимир].* Памяти Маркіяна Шашкевича. Читано на засіданю секциї фільольоґічної, с. 25–35; *Колесса Олександер.* Шевченко і Міцкевич. Про значінє впливу Міцкевича в розвою поетичної творчости та в генезі поодиноких поем Шевченка. Порівнуюча студия, с. 36–152; *Верхратский Іван.* Говор Замішанців. Причинок до славяньскої диялєктольоґії: [Вступ]; [1.] До звучні; [2.] До пнетвору; [3.] До словотвору, [4.] Кілька заміток що до словоладу. [Додатки]: Загадкы. Сьпівкы. Словарець, с. 153–210.

2. Наукова хроніка: *Грушевский М[ихайло].* [Наукова хроніка], с. 211–221.

3. Замітки історичні, археольоґічні і критичні: *[Конисъкий Олександр Якович].* Змова Томської Литви р. 1634, с. 222–225; *Коніський О[лександр] Я[кович].* Про універсал Тимоша Хмельницького, с. 226–228; *Г[рушевський] М[ихайло].* Рец. на публ.: Русская историческая библіографія, указатель книгъ и статей по русской и всеобщей исторіи и вспомагательнымъ наукамъ. – Петербург, 1892. – Т. I. – XVI + 373 с.; 1893. – Т. II. – VII + 377 с.; 1893. – Т. III. – VIII + 514 с.; с. 229; *Г[рушевський] М[ихайло].* Рец. на публ.: Pleszczyński Adolf, ks. Bojarzy międzyrzeccy, studyum etnograficzne. – Warsz[awa], 1893. – 226 s.; с. 229–230; *Г[рушевський] М[ихайло].* Новини археольоґічні, с. 230–231.



Юліян Целевич

Том IV: Видавництво присьвячене науці і письменству українсько-руского народу / Впорядкував *Олександер Барвіньский.* – Львів, 1894. – [1] + 200 с.; зміст I та II томів укр. та нім. мовами, с. 2 обкл.; титул укр. та нім. мовами, с. 1 ненум.; зміст III та IV томів укр. та нім. мовами, с. 3 обкл.; адреса Товариства укр. та нім. мовами із закликом до співпраці у виданні, с. 4 обкл.

1. [Наукові статті]: *Конісский О[лександр] Я[ковичъ].* Парубочий вік Т. Г. Шевченка до викупу з крепацтва, 1829–1838. Критично-біографічний нарис, с. 1–28; *Будзиновский Вячеслав.* Аґрарні відносини Галичини. [З присвятою]: Памяти Володимира Навроцкого, с. 29–123 + табл.; *Левицкий Володимир.* Про симетричні вираженя з вартостий функциї mod-m, с. 124–139; *Грушевський М[ихайло].* Вступний виклад з давньої істориї Руси, виголошений у Львівскім університеті 30 вересня 1894 р., с. 140–150.

2. Наукова хроніка: *Андрієнко І.* Ювілейні виданя до істориї м. Одеси. Рец. на публ.: Яковлев В. Къ исторіи заселенія Хаджибея 1789–1795 г. – Одесса, 1889. – 57 с.; Маркевич А. Городъ Качибей или Гаджибей, предшественникъ г. Одессы. – Одесса, 1894. – 72 с. (Відбиток: Записки [Императорского] Одесского общества истории и [древностей]. – Т. XVII); Надлер В. К. Одесса въ первыя эпохи ея существованія. – Одесса, 1893. – 100 с.; с. 151–168.

3. Бібліографія: *Г[рушевський] М[ихайло].* Рец. на публ.: Латышевъ В. Scythica et caucasica e veteribus scriptoribus graecis et latinis collegit et cum versione rossica / Ed. Basilius Latyschev. – Vol. I: Scriptores Graeci. – Извѣстія древнихъ писателей греческихъ и латинскихъ о Скиѳіи и Кавказѣ / Собралъ и издалъ съ русскимъ переводомъ В. В. Латышевъ // [Приложение к Запискам Российского археологического общества]. – СПб., 1893. – Т. I: Греческіе писатели. – Вып. I. – VIII + 296 с.; с. 169–170; *Г[рушевський] М[ихайло].* Рец. на публ.: Антоновичъ В. Б. Раскопки въ странѣ Древлянъ // Матеріалы по археологіи Россіи, издаваемые императорскою археологическою коммиссіею, № 11, Древности Юго-Западного края. – СПб., 1893. – 78 с. + 7 карт-планов; с. 170–171; *Г[рушевський] М[ихайло].* Рец. на публ.: Отчетъ Императорской Археологической коммиссіи за 1891 г. – СПб., 1894. – 188 с.; с. 171; *Г[рушевський] М[ихайло].* Рец. на публ.: Мельникъ К. Каталогъ коллекціи древностей А. Н. Поль, въ Екатеринославѣ. – Киев, 1893. – Вып. I. – V + 218 с. + 14 табл.; с. 171–172; *Г[рушевський] М[ихайло].* Рец. на публ.: Любавскій М. Областное дѣленіе и мѣстное управленіе Литовско-русскаго государства ко времени изданія перваго литовскаго статута. Историческіе очерки. – Москва, 1893. – VIII + 884 + С + VI с. + карта; с. 172; *Грушевський М[ихайло].* Рец. на публ.: Бершадскій С. А. О наслѣдованіи въ выморочныхъ имуществахъ по литовскому праву. – С.-Петербург, 1893. – 94 с. + 5 табл.; Бершадскій С. А. Литовскій статутъ и польскія конституціи. Историко-юрид[ическое] изслѣдованіе. – СПб., 1893. – 114 с.; Пташицкій С. Л. Къ вопросу объ изданіяхъ и коментаріяхъ Литовскаго статута. – СПб., 1893. – 78 с.; Пташицкій С. Л. Къ исторіи Литовскаго права послѣ третьяго статута. – СПб., 1893. – 31 с.; Леонтовичъ Ѳ. И. Спорные вопросы по исторіи русско-литовскаго права. – СПб., 1893. – 58 с.;

с. 172–176; *Щуровський Ол.* Рец. на публ.: Архивъ Юго-Западной Россіи, издаваемый Коммиссіей для разбора древнихъ актовъ, состоящей при Кіевскомъ, Подольскомъ и Волынскомъ Генералъ-Губернаторѣ. – Киев, 1893. – Часть I. – Т. IX. – 147 + 445 с.; с. 176–178; *Щ[уровський] О.* Рец. на публ.: Архивъ Юго-Западной Россіи, издаваемый Коммиссіей для разбора древнихъ актовъ. – К., 1893. – Часть VIII. – Т. I: Акты Барскаго староства XV–XVI в. – II + 126 + 372 с. + 1 табл.; с. 178; *Щуровський Ол.* Рец. на публ.: Планъ Кіева, составленый въ 1695 г. / Изданіе Кіевской Коммиссіи для розбора древнихъ актовъ. – Киев, 1893. – 2 с. + 3 карты; с. 178–179; *Л[ипковський] С[ергій].* Рец. на публ.: Генеральное слѣдствіе о маетностяхъ Гадяцкаго полка 1729–1730. – Полтава, 1893. – 45 с.; с. 179–180; *Щ[уровський] О.* Рец. на публ.: Акты, издаваемые Виленской Коммиссіею для разбора древнихъ актовъ. – Вильно, 1893. – Т. XX: Акты, касающіеся г. Вильны. – CCXXIV + 668 с. + 3 табл.; с. 180; *Л[ипковський] С[ергій].* Рец. на публ.: Багалѣй Д. И. Замѣтки и матеріалы по исторіи Слободской Украйны. – Харьков, 1893. – 176 с.; с. 180–181; *Г[рушевський] М[ихайло].* Рец. на публ.: Antoni I. Sylwetki i szkice historyczne i literackie, serya IX. – Kraków, 1893. – 385 s.; с. 181–182; *О. І. Л. [Лотоцький Олександр].* Рец. на публ.: Титовъ Ѳ. Ѳеоктистъ Мочульскій арх[іепископ] Курскій и Бѣлоградскій. – К., 1894. – 65 с. + портрет; с. 182; *Андрієнко І.* Рец. на публ.: Записки Императорскаго Одесского общества исторіи и древностей. – 1893. – Т. XVI; с. 182–183; *Андрієнко І.* Рец. на публ.: Извѣстія Таврической ученой архивной коммиссіи. – Симферополь, 1893. – № 19; с. 183–184; *Грушевський М[ихайло].* Рец. на публ.: Дашкевичъ Н. Вопросъ о литературномъ источникѣ украинской оперы И. П. Котляревскаго "Москаль-Чаривникъ" (Відбиток: Киевская Старина. – 1893. – [Кн.] XII); с. 184–188; *Грушевський М[ихайло].* Рец. на публ.: Майковъ Л. Къ вопросу объ "Исторіи Русовъ". – СПб., 1893. – 21 с. (Відбиток: ЖМНП. – 1893. – Май); с. 188–190; *О. І. Л. [Лотоцький Олександр].* Рец. на публ.: Яковенко В. И. Шевченко Т. Г., его жизнь и литературная дѣятельность. Біографическій очеркъ // Биографическая библиотека / Издание Ф. Павленкова. – СПб., 1894. – 95 с.; с. 190–191; *Л[ипковський] С[ергій].* Рец. на публ.: Милорадовичъ В. Рождественскія святки въ сѣверной части Лубенскаго уѣзда / Издание Полтавского статистического комитета. – Полтава, 1893. – 24 с.; с. 191; *Г[рушевський] М[ихайло].* Рец. на публ.: Довнаръ-Запольский М. Мотивы свадебныхъ пѣсенъ Пинчуковъ. Этнографическій этюдъ. – Гродно, 1893. – 69 с.; с. 191–192; *Ч[ерняхівський] О[лександр].* Рец. на публ.: Тутковскій П. Юго-западний край, популярные естественно-историческіе и географическіе очерки. – К., 1893. – Вып. I. – II + 178 с. + 2 табл.; с. 192; *Z.* Рец. на публ.: Записки Кіевскаго Общества Естествоиспытателей. – 1894. – Т. XIII. – Вып. 1 и 2. – 7 + CVIII + 444 с. + табл.; с. 192–193; *Z.* Рец. на публ.: Труди общества испытателей природы при Импер[аторском] Харьковскомъ университетѣ. – Харьков, 1894. – Т. XXVII: 1892–1893. – XII + 343 + XVI с.; с. 193–194.

4. Замітки: *Кр. М.* Королева Анна Ярославна, с. 195–196; *О. І. Л. [Лотоцький Олександр].* Е. Голубинскій, Митрополитъ всея Россіи Кириллъ III, с. 196; *С-а.* Замітка про Сковороду, с. 197; *О. І. Л. [Лотоцький Олександр].* До церковної історії України-Руси, с. 197–198; *О. І. Л. [Лотоцький Олександр].* До історії київської епархії і шаргородської духовної семинарії, с. 198–199; *Ч[ерняхів-*

ЗАПИСКИ

ТОВАРИСТВА ІМЕНИ ШЕВЧЕНКА

ВИДАВНИЦТВО, ПРИСЬВЯЧЕНЕ НАУЦІ І ПИСЬМЕНЬСТВУ
УКРАЇНЬСКО-РУСКОГО НАРОДУ

ВПОРЯДКУВАВ

ДР. ЮЛІЯН ЦЕЛЕВИЧ.

ЧАСТИНА І.

У ЛЬВОВІ
Накладом Товариства імени Шевченка.
З друкарні Товариства імени Шевченка
під зарядом К. Беднарського
1892.

Титульна сторінка „Записок НТШ“. *1892 р.*

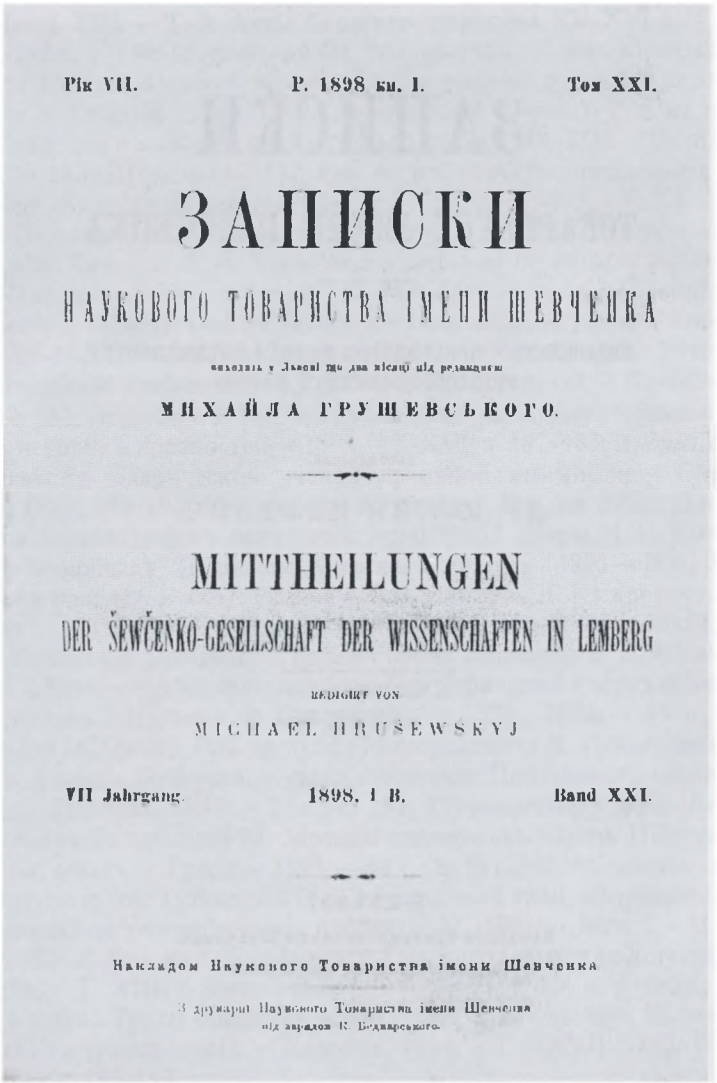

Рік VII. Р. 1898 кн. I. Том XXI.

ЗАПИСКИ

НАУКОВОГО ТОВАРИСТВА ІМЕНИ ШЕВЧЕНКА

виходять у Львові що два місяці під редакцією

МИХАЙЛА ГРУШЕВСЬКОГО.

MITTHEILUNGEN

DER ŠEWČENKO-GESELLSCHAFT DER WISSENSCHAFTEN IN LEMBERG

REDIGIRT VON

MICHAEL HRUŠEWSKYJ

VII Jahrgang. 1898. I H. Band XXI.

Накладом Наукового Товариства імени Шевченка

З друкарні Наукового Товариства імени Шевченка
під зарядом К. Беднарського.

Титульна сторінка „Записок НТШ“. ***1898 р.***

ський] О[лександр]. Антропольоґічний тип Українців, с. 199; *Ч[ерняхівський] О[лександр].* Про Трахтемирівські гори, с. 199; *Ч[ерняхівський] О[лександр].* Медично-санітарні замітки з Катеринославщини, с. 199–200; *Ч[ерняхівський] О[лександр].* Про смерть проф[есора] І. Шмальгавзена, с. 200.

Книжки і розправи, обговорені в сім томі, с. 4 обкл.

Том V: Видавництво присьвячене науці і письменству україньскоруского народу / Впорядкував *Михайло Грушевський.* – Львів, 1895. – Кн. І. – [2] + 192 с.; [том присвячено] "Незабутній памяти Д[окто]ра Омеляна Огоновского, професора Львівского університета, почестного члена і директора секциї фільольоґічної Наукового товариства імени Шевченка", с. 2 ненум.; зміст V тому укр. та нім. мовами, с. 2 обкл.; титул укр. та нім. мовами, с. 1 ненум.; поправки, с. 90, Бібліоґрафія; зміст І–IV томів нім. мовою, с. 3 обкл.; адреса Товариства укр. та нім. мовами із закликом до співпраці у виданні, с. 4 обкл.

1. [Наукові статті]: *Кокорудз Ілля.* Професор д[окто]р Омелян Огоновский. Огляд єго житя і наукової та літературної діяльности, с. 1–34; *Макарушка Остап.* Словар українських виразів, перенятих з мов туркских. Причинок до професорскої діяльности д[окто]ра Ом[еляна] Огоновского, с. 1–14; *Кониський О[лександр] Я[кович].* Тарас Шевченко в арешті (5 квітня – 23 червня р. 1847). Критико-біографичний нарис, с. 1–26.

2. Miscellanea: *В[ерхратський] І[ван].* Чи "Домамири", чи "Домажири"?, с. 1–2; *Грушевський М[ихайло].* Запись руська 1473 р., с. 2–3; *Грушевський М[ихайло].* Дрібничка до ґенеальоґії Шевченка, с. 3–4; *Копач Іван.* Омелян Партицкий (род[ився] 1840 р., умер 20. І. 1895 р.). Некрольоґ, с. 5–10.

3. Наукова хроніка: *Грушевський М[ихайло].* Нововидані памятки давного письменства руського. Рец. на публ.: "Слово о погибели Рускыя земли", "Посланіе митроп[олита] Клима", Слова – "в суботу сыропустную" і "в недѣлю всѣх святых", "Слово на перенесеніе мощей Бориса и Глѣба", "Слово в великую суботу" Кирила Туровського, с. 1–18.

4. Бібліоґрафія: *Грушевський М[ихайло].* Рец. на публ.: Ястребов В. Н. Опытъ топоґрафическаго обозрѣнія древностей Херсонской губерніи. – Одесса, 1894. – 116 с. (Відбиток: Записки [Императорского] Одесского общества истории и [древностей]. – Т. XVII); с. 1–3; *Грушевський М[ихайло].* Рец. на публ.: Партицкий Омелян. Старинна історія Галичини. – Львів, 1894. – Т. І: Від VII-ого віку перед Христом до року 110 по Христі. – 372 + 16 с.; с. 3–5; *Кордуба М[ирон].* Рец. на публ.: Филевичъ И. П. Угорская Русь и связанные съ нею вопросы и задачи русской исторической науки. – Варшава, 1894. – 32 с. (Відбиток: Варшавские университетские известия. – 1894. – [№] V); с. 5; *Коренець Д[енис].* Рец. на публ.: Филевичъ И. Нѣсколько словъ о значеніи Карпатъ для русской науки // Галицко-русский вестник. – 1894. – Ав-

густ. – № 1; с. 6; *Кордуба М[ирон].* Рец. на публ.: Ґрот К. Я. Мадьяры и Славяне въ прошломъ. – Варшава, 1893. – 34 с. (Відбиток: Варшавские университетские известия. – 1893. – [№] V); с. 6–7; *Лобанський О.* Рец. на публ.: Петров А. Н. Пятидесятилѣтіе научной разработки славянскихъ источниковъ для біографіи Кирилла и Меѳодія (1843–1893). – Москва, 1894. – 56 с.; Петров А. Н. Спорные вопросы миссіонерской дѣятельности св. Кирилла философа на Востокѣ. – Одесса, 1894. – 13 с.; Петров А. Н. Апокрифическое пророчество царя Соломона о Христѣ, находящееся въ пространномъ житіи св. Константина философа, по списку XIII в. // Памятники древней письменности. – СПб., 1894. – Т. CIX. – 14 с.; с. 7–8; *Л[ипковський] С[ергій].* Рец. на публ.: Миропольскій С. Очеркъ исторіи церковно-приходской школы отъ перваго ея возникновенія на Руси до настоящаго времени. – СПб., 1894. – Вып. I; с. 8–9; *Грушевський М[ихайло].* Рец. на публ.: Коцовский В. Исторично-литературнѣ замѣтки до "Слова" о полку Игоревѣмъ. – 42 с. + табл. (Передрук: Справоздання гімназії академічної за р. 1893); с. 9–11; *Кордуба М[ирон].* Рец. на публ.: Strakosch-Grassman Gustav. Der Einfall der Mongolen in Mitteleuropa in den Jahren 1241 und 1242. – Innsbruck, 1893. – VI + 227 S.; с. 11–12; *Грушевський М[ихайло].* Рец. на публ.: Зотов Р. Вл. О черниговскихъ князьяхъ по Любецкому синодику и о Черниговскомъ княжествѣ въ татарское время. – СПб., 1893. – 327 + 48 с.; с. 12–15; *Верхратский Іван.* Рец. на публ.: Матеріалы для словаря древне-русскаго языка по письменнымъ памятникамъ, трудъ И. И. Срезневскаго / Изданіе Отдѣленія русскаго языка и словесности Императорской Академіи Наукъ. – СПб., 1893. – Т. I. – Вып. I–III: А-К. – 1420 столб.; с. 16–29; *Г[рушевський] М[ихайло].* Рец. на публ.: Собраніе государственныхъ грамотъ и договоровъ, хранящихся въ государственной коллегіи иностранныхъ дѣлъ. – Москва, 1894. – Ч. V. – XLVI + 202 с.; с. 29; *Студиньский Кирило.* Рец. на публ.: Франко Іван. Іван Вишенський і єго твори // Літературно-наукова бібліотека. – Львів, 1895. – Кн. 21–30. – 536 с.; с. 29–48; *Копач І[ван].* Рец. на публ.: Щурат Василь. Чернеча республика на Афоні // Дрібна бібліотека Костя Паньковского. – Львів, 1895. – Кн. 8. – 62 с.; с. 48–50; *Білецкий Василь.* Рец. на публ.: Monumenta confraternitatis stauropigianae leopoliensis / Ed. D[okto]r Wladimirus Milkowicz. – Leopolis, 1895. – T. I. – P. I: Continens diplomata et epistolas ab anno 1518 ad 1593. – XVI + 496 p.; с. 50–53; *Коренець Д[енис].* Рец. на публ.: Исторія епископовъ трехъ соединенныхъ епархій перемышльской, самборской и саноцкой, отъ найдавнѣйшихъ временъ до 1794 г., по источникамъ сочиненная Антоніемъ Добрянскимъ, парохомъ въ Валявѣ / Издано по собственноручному списку бл[аженной] п[амяти] автора. – Львов, 1894. – XI + 63 + XVIII + 104 + XIV + 90 с. + портрет автора; с. 54–55; *Левицкий Кость.* Рец. на публ.: Демченко Т. В. Наказаніе по Литовскому Статуту въ его трехъ редакціяхъ (1529, 1566 и 1587 гг.). Изслѣдованіе. – Киев, 1894. – Часть I. – V + 273 с.; Максимейко Н. Источники уголовныхъ законовъ Литовскаго Статута. – К., 1894. – IV + 184 с.; Малиновскій І. Ученіе о преступленіи по Литовскому Статуту. – К., 1894. – VII + 171 + L с.; с. 55–65; *В. С. С.* Рец. на публ.: Историко-статистическій очеркъ Лубенскаго-Мгарскаго преображенскаго монастыря. – Одесса, 1894; с. 65; *Щуровський О.* Рец. на публ.: Яковенко В. И. Богданъ Хмельницкій, єго жизнь и общественная дѣятельность. Біографическій очеркъ. – СПб., 1893. – 96 с.; с. 65–67; *Терлецкий О[мелян].* Рец. на публ.: Миклашевский И. Н. Къ

исторіи хозяйственнаго быта московскаго государства. – Москва, 1894. – Часть I: Заселеніе и сельское хозяйство южной окраины XVII вѣка. – 310 с.; с. 67–68; *П. П.* Рец. на публ.: Эварницкій Д. И. Иванъ Дмитріевичъ Сирко, славный кошевой атаманъ войска Запорожскихъ низовыхъ козаковъ. – СПб., 1894. – 1 ненум. + 163 с. + рис. Сирковой могилы; с. 69–71; *Т[ерлецький] О[мелян].* Рец. на публ.: Рубинштейнъ С. Хронологическій указатель указовъ и правительственныхъ распоряженій по губерніямъ Западной Россіи, Бѣлоруссіи и Малороссіи за 240 лѣтъ, съ 1652 по 1892 г. – Вильно, 1894; с. 71; *В. І.* Рец. на публ.: Мякотинъ В. Прикрѣпленіе крестьянства лѣвобережной Малороссіи въ XVIII столѣтіи // [Русское богатство]. – [1894]. – [№ 2–4]; с. 71–76; *Лобанський О.* Рец. на публ.: Маркевич А. И. Южная Русь при Екатеринѣ II. – Одесса, 1893. – 31 с.; с. 76–77; *Лаврецький С. [Липковський Сергій].* Рец. на публ.: Зеленогорскій О. А. Философія Гр. Сав. Сковороды, украинскаго философа XVIII столѣтія // Вопросы философіи и психологіи. – 1894. – Кн. III. – Май; Кн. IV. – Сентябрь; с. 78; *Франко Іван.* Рец. на публ.: Сочиненія Григорія Савича Сковороды / Собранныя и редактированныя проф[есором] Д. И. Багалѣемъ. Юбилейное изданіе (1794–1894 годъ), съ портретомъ его, видомъ могилы и снимками почерка // Сборник Харьковского историко-философического общества. – Харьков, 1894. – Т. VII. – 14 ненум. + CXXXI + 132 + 352 с.; с. 79–83; *Макарушка О[стап].* Рец. на публ.: Огоновскій Омелянъ. Исторія литературы рускои. – Львов, 1894. – Ч. IV. – 347 с.; с. 83–84; *О. І. Л. [Лотоцький Олександр].* Рец. на публ.: Бутовській А. Историческая записка о бахмутскомъ Духовномъ Училищѣ за первое 50-тилѣтіе его существованія (1841–1891 гг.). – Бахмут, 1893. – 263 с.; с. 84; *Лобанський О. І.* Рец. на публ.: Песковскій М. Л. Баронъ Н. А. Корфъ, его жизнь и педагогическая дѣятельность. Біографическій очеркъ // Жизнь замечательных людей, биографическая библиотека Ф. Павленкова. – СПб., 1893. – 95 с.; с. 84–85; *К[ониський] О[лександр].* Рец. на публ.: Фабричная и заводская промышленность въ районѣ юго-западныхъ желѣзныхъ дорогъ. – К., 1894. – Вып. I: Производство свекло-сахарное и сахарно-рефинадное. – 184 с.; с. 85–86; *В[ерхратський] І[ван].* Рец. на публ.: Łomnicki A. M. Pleistoceńskie owady z Borysławia (Muzeum Im. Dzieduszyckich). – Fauna pleistocenica insectorum Borysslaviensium (Musaeum Dzieduszyckianum). – Lwów, 1894. – 127 s. + 9 tablic litografowanych; с. 86–89.

Книжки і розправи, обговорені в сім томі, с. 89–90.

Том VI: Видавництво присьвячене науці і письменству українъскоруского народу / Впорядкував *Михайло Грушевський.* – Львів, 1895. – Кн. II. – [2] + 192 с.; зміст VI тому укр. та нім. мовами, с. 2 обкл.; титул укр. та нім. мовами, с. 1 ненум.; [повідомлення про смерть Михайла Драгоманова, після Наукової хроніки], с. 2 ненум.; зміст I–V томів нім. мовою, с. 3 обкл.; адреса Товариства укр. та нім. мовами із закликом до співпраці у виданні, с. 4 обкл.

1. [Наукові статті]: *Величко Гриць.* Політичні і торговельні взаємини Руси і Византії в X і XI столітю: [Вступ]; [1.] Ґеоґрафія Руси і Византийского цісарства;

[2.] Політичні взаємини; [3.] Торговельні взаємини, с. 1–36; *Макарушка Остап.* Suplika sukcessorow Gonty y Zelezniaka, памфлєт політичний з часів першого розбору Польщі. [Додаток: текст памфлету], с. 1–6; *Франко Ів[ан].* Наймичка Т. Шевченка. Виклад габілітаційний, виголошений у львівськім університеті 18 лютого 1895, с. 1–20; *Грушевський М[ихайло].* Архив скарбу коронного в Варшаві. Замітка археографічна, с. 1–4; *[Нещадименко М.].* Патольогічні переміни в яєчку (муді) при деяких інфекційних хоробах, с. 1–4.

2. Miscellanea: *Франко Іван.* Бібліографічна рідкість, с. 1–4; *Грушевський М[ихайло].* "Статут друкований", с. 4–5; *Грушевський М[ихайло].* Київський каштелян і козаки. [Додаток: текст документа], с. 5–9; *Грушевський М[ихайло].* Слобода Полтава в 1630 р. [Додаток: текст документа], с. 10–11; *Грушевський М[ихайло].* Похоронне поле каменного віку в с. Чехах (пов[іт] Брідський), с. 11–12.

3. Наукова хроніка: Огляд часописей за р. 1894: *[Грушевський Михайло]*.* [Вступ], с. 1–2; Записки [НТШ], с. 2; Часопись Правнича, с. 2; *[Грушевський Михайло], Ф[іларет] К[олесса].* Зоря, с. 2–6; *К[алитовський] І[єронім], [Грушевський Михайло]*.* Правда, с. 6–12; *Г[натюк] В[олодимир].* Житє і Слово, с. 12–15; Народ, с. 16–17; Учитель, с. 17; Діло, с. 17; *З[аремба] Р[оман], М[акарушка] О[стап].* Київська Старина, с. 18–37.

4. Бібліографія: *Грушевський М[ихайло].* Рец. на публ.: Тебеньковъ М. М. Происхожденіе Руси, опытъ введенія къ исторіи Русскаго народа. – Тифлис, 1894. – Часть І: Древне Россы. – 196 + 2 с.; с. 1–2; *Грушевський М[ихайло].* Рец. на публ.: Памятники древне-руской церковно-учительной литературы. – СПб., 1894. – Вып. І: содержащій поученія Луки Жидяты, м[итрополита] Илларіона, Ѳеодосія Вел[икого] и Кирила Туровск[ого] // Изд[ание] журнала Странникъ / Под ред. А. И. Пономарева. – V + 198 с.; с. 2–5; *Г[рушевський] М[ихайло].* Рец. на публ.: Никитскій А. И. Къ вопросу о мѣрахъ въ древней Руси. – СПб., 1894. – 48 с. (Відбиток: ЖМНП. – 1894. – [Кн.] IV); с. 5; *Г[рушевський] М[ихайло].* Рец. на публ.: Онежскія былины, записанныя А. Ѳ. Гильфердингомъ лѣтомъ 1871 г. // Сборник ОРЯС АН. – СПб., 1894. – Изд. 2. – Т. І. – XX + 62 + 597 с.; с. 5–6; *А. Д.* Рец. на публ.: Линниченко И. А. Черты изъ исторіи сословій въ югозападной (Галицкой) Руси XIV и XV в. Изслѣдованіе. – Москва, 1894. – VI + 240 с.; с. 6–20; *С[іцінський] Ю[хим].* Рец. на публ.: Архивъ Юго-Западной Россіи, издаваемый Коммиссіей для разбора древнихъ актовъ. – К., 1893. – Часть 8. – Т. І: Матеріалы для исторіи мѣстнаго управленія въ связи съ исторіей сословной организаціи. Акты Барскаго староства XV–XVII в. – II + 126 + 372 с. + 1 табл.; Архивъ Юго-Западной Россіи, издаваемый Коммиссіей для разбора древнихъ актовъ. – К., 1894. – Часть 8. – Т. II: Акты Барскаго староства XVII–XVIII в. – 274 + 495 с. + 1 карта; с. 20–23; *С[іцінський] Ю[хим].* Рец. на публ.: Грушевскій М. Барское староство. Историческіе очерки. – 1894. – VI + 308 с. + 1 табл.; Грушевскій М. Дополнительныя главы къ изслѣдованію "Барское староство, историческіе очерки". – К., 1894. – С. 309–400 + 1 карта; с. 23–25; *Грушевський М[ихайло].* Рец. на публ.: Иловайскій Д. Смутное время Московского государства (Смутное десятилѣтіе руской исторіи 1603–1613), окончаніе исторіи Россіи при первой династіи. –



Олександр Барвінський

Москва, 1894. – 343 с.; с. 25–28; *Л[отоцький] О[лександр].* Рец. на публ.: Полтавская битва и ея памятники / Составили: преподаватель Петровскаго Полтавскаго кадетскаго корпуса И. Фр. Павловскій и офицеръ-воспитатель капитанъ В. Мих. Старковскій. – Полтава, 1894. – 124 + 24 + III с.; с. 28; *Лаврецький С. [Липковський Сергій].* Рец. на публ.: Сборникъ императорскаго русскаго историческаго общества. – СПб., 1894. – Т. 93; с. 28–30; *Барвінський Е[вген].* Рец. на публ.: Finkel Ludwik. Historya uniwersytetu Lwowskiego do r. 1869. – Lwów, 1894. – 344 + XVI s.; с. 30–33; *[Грушевський] М[ихайло].* Рец. на публ.: Starzyński Stanisław. Historya uniwersytetu Lwowskiego. – Lwów, 1894. – Część II: 1869–1894. – 442 s.; с. 33–37; *Г[натюк] В[олодимир].* Рец. на публ.: Багалѣй Д. И. Опытъ исторіи Харьковскаго университета (по неизданнымъ матеріаламъ). – Харьков, 1894. – Т. I (1802–1815). – Вып. 1. – 202 с. (Передрук: Записки Харьковского университета); с. 37–40; *В. І.* Рец. на публ.: Франко Іван. Етімологія і фонетика в южно-рускій літературі. – Коломия, 1894. – 30 с. (Передрук: Народ); с. 40; *Копач Іван.* Рец. на публ.: Щурат В. Замѣтки до поемы Тараса Шевченка "Чернець". – Львів, 1894. – 38 с. (Передрук: Діло); с. 40–42; *Калитовский І[є]р[онім].* Рец. на публ.: Устименко Т. М. Село Зуевцы, Миргородскаго уѣзда, Полтавской губерніи. Историко-этнографическій очеркъ. – Полтава, 1894. – 131 с.; с. 42–43; *Колесса Ф[іларет].* Рец. на публ.: Малорусскія пѣсни, собр. Я. П. Новицкимъ. – Харьков, 1894. – 112 с. (Відбиток: Сборник Харьковского ист[орико]-филологич[еского] общества. – Т. VI); с. 43–47; *Колесса Ф[іларет].* Рец. на публ.: Малорусскія сказки, преданія, пословицы и повѣрья, записанныя И. И. Манжурою // Сборникъ Харьков[ского] ист[орико]-фил[ологическаго] общ[ества]. – Т. VI; с. 47–48; *Гнатюк В[олодимир].* Рец. на публ.: Матеріалы по этнографіи Новороссійскаго края, собранные въ Елисаветградскомъ и Александрійскомъ уѣздахъ Херсонской губерніи В. Н. Ястребовымъ. I: Суевѣрія и обряды; II: Легенды, сказки и разсказы. – Одесса, 1894. – 202 с.; с. 48–60; *Лобанський О.* Рец. на публ.: Дикаревъ М. А. Программа для этнографическаго изслѣдованія народной жизни въ связи с голодомъ и холерою. – Катеринодар, 1894. – 21 с.; с. 60–61; *Грушевський М[ихайло].* Рец. на публ.: Сборникъ Харьковскаго историко-филологическаго общества. – Харьков, 1894. – Т. VI: Труды Педагогическаго отдѣла историко-филологическаго общества. – Вып. II. – XXIII + 274 + 32 + X + 116 с.; с. 61–63; *Княжевич М. [Біляшевський Микола].* Рец. на публ.: Зарѣцкій И. А. Гончарный промыселъ въ Полтавской губерніи. Изслѣдованіе / Издание полтавскаго губернскаго земства. – Полтава, 1894, с. 63–66; *Грушкевич Я[рослав].* Рец. на публ.: Cybulski N. Próba badań nad żywieniem się ludu wiejskiego w Galicyi. – Kraków, 1894. – 210 s.; с. 66–67.

Видавництва й книжки, обговорені в сім томі, с. 68.

5. [Додаток]: *З Товариства: [б. п.].* Загальні збори Наукового Товариства імени Шевченка, с. 1–3; *[б. п.].* Діяльність секций, січень–квітень 1895 р., с. 3–5.

Том VII: Видавництво присьвячене науці і письменству україньскоруского народу / Впорядкував *Михайло Грушевський.* – Львів, 1895. – Кн. III. – [1] + 192 + [2] с., іл.; зміст VII тому укр. та нім. мовами, с. 2 обкл.;

титул укр. та нім. мовами, с. 1 ненум.; поправки, с. 2, 3 Товариства; зміст I–VI томів нім. мовою, с. 3 обкл.; адреса Товариства укр. та нім. мовами із закликом до співпраці у виданні, с. 4 обкл.

1. [Наукові статті]: *Студиньский Кирило.* "Адельфотес", граматика видана у Львові в р. 1591. Студия літературно-язикова: I. Причини розбудженя житя духового на Руси при кінци 16 в. Заведенє в школах науки мови "словеньскої" і грецкої. Трудности науки грецкої мови. Хто був автором "Адельфотеса"?; II. Замітки до передмови "Адельфотеса"; III. Зміст "Адельфотеса" і жерела, з котрих та граматика зложена; IV. Характеристика мови славяньскої части "Адельфотеса"; V. Вплив "Адельфотеса" на виданя "словеньских" граматик Лявретия Зизанія і Мелєтия Смотрицкого, с. 1–42; *Грушевський М[ихайло].* Опись подільських замків 1494 р. [Додаток: оригінальний текст опису], с. 1–18; *Левицкий Володимир.* Еліптичні функциї модулові: [Вступ]; [1.] Форми модулові; [2.] Функция J(τ); [3.] Функция λ(J); [4.] Функция μ(J); [5.] Функция τ(J); [6.] Тверджене Picard'a; [7.] Реляциї між незмінниками g_2, g_3, D і функциєю J. [Додаток]: Додатки до термінольогії математичної, с. 1–30 + 2 іл. на 2 с. ненум.

2. Miscellanea: *Грушевський М[ихайло].* Дальші розкопки в с. Чехах, с. 1; *Щуровський А.* До питання про початок почаївської друкарні. [Додаток: оригінальний текст документа], с. 1–3; *Франко Іван.* Вірша про Барську конфедерацию. [Додаток: оригінальний текст вірша], с. 3–11; *Белей Ів[ан].* Причинок до питання про час появи "Істориї Руссов", с. 11–12.

3. Наукова хроніка: Огляд часописей за р. 1894. [Продовженя]: *[Грушевський Михайло]*.* Университетскія Извѣстія [киевские], с. 1; Записки Императорскаго Харьковскаго Университета, с. 1–2; Записки [Новороссийского университета], с. 2; *О. Л. і С. Л. [Лотоцький Олександр і Липковський Сергій].* Труды Кіевской Духовной Академіи. – Кн. 5–12, с. 2–4; Кіевскія Епархіяльныя Вѣдомости. – Ч. 10–23, с. 4–5; Волынскія Епархіяльныя Вѣдомости, с. 6; Подольскія Епархіяльныя Вѣдомости. [Продолжение], с. 6; Черниговскія Епархіяльныя Извѣстія, с. 6; Полтавскія Епархіяльныя Вѣдомости, с. 7; Екатеринославскія Епархіяльныя Вѣдомости, с. 7; Холмско-Варшавскій Епархіяльный Вѣстникъ, с. 7–8; Вѣстникъ Европы, с. 8; Русская Мысль, с. 8; Книжки "Недѣли", с. 8; Русское Богатство, с. 8; Русское Обозрѣніе, с. 8; Русскій Вѣстникъ. – Кн. III, с. 8–9; *Л[обанський] О.* Галицко-русскій вѣстникъ, с. 9–11; *[Грушевський Михайло]*.* Журналъ Министерства Народнаго Просвѣщенія, с. 11–15; Варшавскія Университетскія Извѣстія, с. 15–16; Ученыя Записки Казанскаго Университета, с. 16; Ученыя Записки Юрьевскаго Университета, с. 16; *О. І. Л. [Лотоцький Олександр].* Богословскій Вѣстникъ. [Продовженя], с. 16–18; Литовскія Епархіальныя Вѣдомости, с. 19; Могилевскія Епархіальныя Вѣдомости, с. 19–20; Церковныя Вѣдомости, с. 20; *[Грушевський Михайло]*.* Археологическія извѣстія и замѣтки. – Кн. 1–9 (12 чисел), с. 20–21; Чтенія въ Императорскомъ Обществѣ Исторіи и Древностей Россійскихъ, с. 21–22; *П[аньківський] К[ость].* Русская Старина. – Кн. VIII, с. 22–25; *Х.* Историческій Вѣстникъ, с. 25; *[Грушевський Михайло]*.* Русскій Филологическій Вѣстникъ, с. 25–26; Филологическія

Записки, с. 26; Филологическое Обозрѣніе, с. 26–27; Этнографическое Обозрѣніе, с. 27–28.

4. Бібліографія: *М. А. [Ястребов Володимир].* Рец. на публ.: Бобринской Алексѣй, гр. Курганы и случайныя археологическія находки близъ м. Смѣлы. – СПб., 1887. – Т. I: Дневники пятилѣтныхъ раскопокъ; СПб., 1894. – Т. II: Дневники раскопокъ 1887–1889 г. – XXIII + 232 с. + 4 ненум. с. + 3 карты + 2 пл[ана] + 30 табл. рис.; с. 1–8; *Г[рушевський] М[ихайло].* Рец. на публ.: Гриневъ С. А. Была-ли конница у древнихъ Руссовъ. – К., 1895. – 30 с.; с. 8; *Копач Ів[ан].* Рец. на публ.: Владиміровъ П. В. Слово о полку Игоревѣ. – К., 1894. – Вып. I. – 71 с. (Передрук: Университетские известия [киевские]); с. 8–9; *Колесса О[лександр].* Рец. на публ.: Мочульский В. Н. Къ исторіи малорусскаго нарѣчія: Житіе св. Савы Освященнаго по пергаментной рукописи XIII в. – Одесса, 1894. – 24 с. (Відбиток: Записки Новороссийского университета. – Т. LXII. – С. 383–406); с. 9–19; *Грушевський М[ихайло].* Рец. на публ.: Миллеръ Вс. Наблюденія надъ географическимъ распространеніемъ былинъ // ЖМНП. – 1894. – [Кн.] V. – С. 43–77; Миллеръ Вс. Къ былинамъ о Вольгѣ и Микулѣ // [ЖМНП]. – 1894. – [Кн.] XII. – С. 92–107; Миллеръ Вс. Замѣтки къ былинамъ // [ЖМНП]. – 1895. – [Кн.] III. – С. 100–124; с. 19–21; *Г[рушевський] М[ихайло].* Рец. на публ.: Филевичъ И. П. Польша и польскій вопросъ (посвящ[енная] Н. Н. Страхову). – Москва, 1894. – 104 с.; с. 21; *Калитовский Ом[елян].* Рец. на публ.: Papée Fryderyk. Historya miasta Lwowa w zarysie. – Lwów, 1894. – 214 s. + 24 il.; Jecheskiel Caro. Geschichte der Juden in Lemberg von den ältesten Zeiten bis zur Theilung Polens im Jahre 1792 (sic!) aus Chroniken und archivalischen Quellen bearbeitet. – Kraków, 1894. – 180 S.; с. 21–26; *Коцовський В[олодимир].* Рец. на публ.: Каманинъ И. М. Къ вопросу о казачествѣ до Богдана Хмельницкаго. – К., 1894. – 59 + 24 с. (Передрук: Чтения в Историческом обществе Нестора-летописца. – Кн. VIII); с. 26–38; *Кордуба М[ирон].* Рец. на. публ.: Kraushar Aleksander. Kartki historyczne i literackie. – Kraków, 1894. – 152 + 192 s.; с. 38–39; *Макарушка О[стап].* Рец. на публ.: Сумцовъ Н. Ѳ. Дума объ Алексѣѣ Поповичѣ. – К., 1894 (Відбиток: Киевская Старина. – 1894. – Т. XLIV); с. 39–40; *Л[ипковський] С[ергій].* Рец. на публ.: Булашевъ Г. Изъ исторіи церковно-приходскихъ школъ въ Кіевской епархіи // Труды кіевской духовной академіи. – 1894. – Кн. 10, 11; [б. п.]. Краткій очеркъ исторіи церковно-приходской школы въ Кіевской епархіи // Киевские епархиальные ведомости. – 1894. – Ч. 22 и дальше; с. 40–42; *Г[рушевський] М[ихайло].* Рец. на публ.: Имеретинскій К. Н., кн. Дворянство Волынской губерніи // ЖМНП. – 1893. – [Кн.] VIII. – С. 342–368; 1894. – [Кн.] IX. – С. 326–372; с. 42–43; *Г[рушевський] М[ихайло].* Рец. на публ.: Сочиненія А. А. Котляревскаго, Т. IV // Сборник ОРЯС АН. – СПб., 1895. – Т. L. – V + CL + 401 + 27 + портрет и рис.; с. 43–44; *Макарушка О[стап].* Рец. на публ.: Сумцовъ Н. Ѳ. Пѣсни и сказки о живомъ мертвецѣ. – К., 1894. – 18 с. (Відбиток: Киевская Старина. – 1894. – Т. 44); с. 44–45; *С[ицінський] Ю[хим].* Рец. на публ.: Богдановъ С. Сборникъ церковныхъ напѣвовъ, издревле употребляемыхъ въ Подольской, а частью Волынской епархіяхъ, переложены на четыре голоса: дискантъ, альтъ, теноръ и басъ. – Вильно, 1894. – VI + 170 с.; с. 45–46; *Макарушка О[стап].* Рец. на публ.: Студиньский Кирило. Лірники. – Львів, 1894. – С. 56–182 (Відбиток: Зоря); с. 46–48; *Копач І[ван].* Рец. на публ.: Будзиновский Вячеслав. Хлопска посілість в Галичині

і новочасні суспільно-реформаторскі змаганя. – Львів, 1895. – 117 с. (Передрук: Народ); с. 48–49; *Г[рушевський] М[ихайло].* Рец. на публ.: *[б. п.].* Вопросъ о сервитутахъ въ Юго-западномъ краѣ. – К., 1894. – 17 с.; с. 49; *К[онись-к]ий О[лександр].* Рец. на публ.: Фабричная и заводская промышленность въ районѣ юго-западныхъ желѣзныхъ дорогъ. – К., 1895. – Вып. II: Производства продуктовъ обложенныхъ акцизомъ: винокуренное, водочное, дрожжево-винокуренное, пиво- и медоваренное, табачное и спичечное. – XLIII + 361 с.; с. 50–53 + табл.; *Грушкевич Я[рослав], Раковский І[ван].* Рец. на публ.: Akademia Umiejętności w Krakowie. Sprawozdanie komisyi fizyograficznej etc. – Kraków, 1894. – T. XXIX. – XXXVIII + 266 + 192 s.; с. 53–57; *Г[рушевськ]ий Ол[ександр].* Рец. на публ.: Энциклопедическій словарь / Изданіе Брокгауза и Ефрона. – СПб., 1894–1895. – Т. XI, полутом 2. – С. 468–959; Т. XII, полутомы 1–2. – 960 с.; Т. XIII, полутомы 1–2. – 960 с.; Т. XIV, полутомы 1–2. – 960 с. (Евреинови–Керо); с. 57–58.

Видавництва й статі, обговорені в сім томі, с. 59–60.

5. [Додатки]: *З Товариства: [б. п.].* Діяльність секций за другу третину р. 1895, май–серпень, с. 1–2; [Оголошення]: Надіслане, с. 2.

Том VIII: Видавництво присьвячене науці і письменству україньско-руского народу / Впорядкував *Михайло Грушевський.* – Львів, 1895. – Кн. IV. – XVI + [1] + 174 с., іл.; зміст VIII тому укр. та нім. мовами і VII тому нім. мовою, с. 2 обкл.; титул укр. та нім. мовами, с. 1 ненум.; зміст I–VI томів нім. мовою, с. 3 обкл.; адреса Товариства укр. та нім. мовами із закликом до співпраці у виданні, с. 4 обкл.

1. [Наукові статті]: *Франко Іван.* Варлаам і Йоасаф, старохристиянський духовний роман і єго літературна істория, с. 1–28; *Грушевський М[ихайло].* "Похвала В[еликому] кн[язю] Витовту", кілька уваг про склад найдавнійшої русько-литовської літописи, с. 1–16; *Студиньский Кирило.* Панеґірик "*Ευφονια* веселобрмячая", посьвячений Петрови Могилі в р. 1633. [Додаток: оригінальний текст Панегірика], с. 1–12; *Кониський О[лександр] Я[кович].* Проба улаштовання хронольоґії до творів Тараса Шевченка. Частина перша. Присьвячую професорови М. С. Грушевському, с. 1–20.

2. Miscellanea: *Грушевський М[ихайло].* Примітки до тексту Галицько-волинської літописи, с. 1–5; *Грушевський М[ихайло].* Наданнє Оришевському Копистерина та Гайсина. [Додаток: оригінальний текст документа], с. 5–8; *Макарушка Остап.* Куренда перемиского епископа Івана Снігурского з р. 1827. Причинок до істориї нашої церкви від часу ревіндикациї (1772) Галичини до Австриї. [Додаток: оригінальний текст документа], с. 8–12.

3. Наукова хроніка: Огляд часописей за р. 1894. [Продовження]: *[Грушевський Михайло]*.* Живая Старина, с. 1–2; Византійский Временникъ, с. 2–4; *Ч[ерняхівський] О[лександр].* Научноє обозрѣніє. – Ч. 33–45, с. 4; Наука і Жизнь. – Ч. 31–32, с. 4–5; Врачъ, с. 5–6; *С-а.* Русская Медицина. – Ч. 4–5, с. 6–7; *Ч[ерняхів-*

ський] О[лександр]. Земскій Врачъ. – Ч. 7–8, 11–12, с. 7–8; *Л[евицький] Ю[ліян].* Kwartalnik historyczny. – Rocz. XIII, с. 8–13; *Г[натюк] В[олодимир], [Грушевський Михайло]*.* Wisła, с. 13–17; *Т[ерлецький] О[мелян].* Ateneum. – T. II. – Cz. 2. – S. 202–221; с. 17–18; *[Грушевський Михайло]*.* Przewodnik naukowy i literacki, с. 18; *К[алитовський] І[єронім].* Archiv für slavische Philologie. – Bd. XVI. – S. 1–640, с. 18–21; *[Грушевський Михайло]*.* Byzantinische Zeitschrift, с. 21–22.

Пояснення авторських ініціялів в "Огляді часописей за р. 1894", с. 22.

4. Бібліографія (рецензії й справоздання): *Грушевський М[ихайло].* Рец. на публ.: Щепкинъ С. Скандинавскій обрядъ погребенія съ кораблемъ // ЖМНП. – 1894. – [Кн.] IX. – С. 38–61; с. 1–3; *Г[рушевський] М[ихайло].* Рец. на публ.: Петровскій Н. Ф. Древніе арабскіе дорожники по средне-азіатскимъ мѣстностямъ, входящимъ въ настоящее время въ составъ русскихъ владѣній. – Ташкент, 1894. – V + 60 с.; с. 3–4; *Грушевський М[ихайло].* Рец. на публ.: Бѣловъ С. А. Русская исторія до реформы Петра Великаго. – СПб., 1895. – V + 479 + 8 с.; с. 4–9; *Грушевський М[ихайло].* Рец. на публ.: Шахматовъ А. Къ вопросу объ образованіи русскихъ нарѣчій // Русский филологический вестник. – 1894. – Кн. IV. – С. 1–12; с. 9–14; *Грушевський М[ихайло].* Рец. на публ.: Харузинъ Н. Къ вопросу объ ассимиляціонной способности русскаго народа // Этнографическое обозрение. – [№] IV. – С. 43–78; с. 14–16; *Грушевський М[ихайло].* Рец. на публ.: Городъ Каменецъ-Подольскій. Историческое описаніе священника Е. Сѣцинскаго. – К., 1895. – VIII + 247 с. + 24 рис.; с. 16–18; *Л[отоцький] О[лександр].* Рец. на публ.: Н. М. О прошломъ Подоліи. – Каменец-Подольский, 1895. – 46 с.; с. 18; *П.* Рец. на публ.: Падалка Л. Была ли на островѣ Томаковкѣ Запорожская Сѣчь. – К., 1893 (Відбиток: Киевская Старина. – Т. V); Падалка Л. По вопросу о существованіи Запорожской Сѣчи въ первыя времена запорожскаго казачества. – К., 1894 (Відбиток: Киевская Старина), с. 18–26; *Щ[уровський] О.* Рец. на публ.: Лѣтописецъ Русскій (Московская Лѣтопись) по рукописи А. Н. Лебедева. – Москва, 1895 (Відбиток: ЧОИДР), с. 26; *Щуровський О.* Рец. на публ.: Акты Московскаго государства / Изданные Императорскою Академіею Наукъ подъ редакціею Н. А. Попова. Разрядный приказъ, Московскій столъ. – СПб., 1890–1894. – Т. I: 1571–1634. – XLIV + 767 с.; Т. II: 1635–1659. – XLV + 773 с.; с. 26–29; *В. І.* Рец. на публ.: Źródła dziejowe. – Warszawa, 1894. – Tom XX: Polska XVI wieku pod względem geograficzno-statystycznym. T. IX: Ziemie Ruskie – Ukraina (Kijów–Bracław), dział I, opisane przez Alexandra Jabłonowskiego. – 89 + 185 + XXVI s.; с. 29–32; *Щуровський О.* Рец. на публ.: Źródła dziejowe. – Warszawa, 1894. – T. XXI: Polska XVI wieku pod względem geograficzno-statystycznym, t. X: Ziemie Ruskie: Ukraina (Kijów-Bracław), Dział II-gi, opisane przez Alexandra Jabłonowskiego. – II + 654 + LI s.; с. 32–34; *[б. п.].* Рец. на публ.: Мухинъ Н. Кіево-Братскій училищный монастырь. Историческій очеркъ. – К., 1893; Каманинъ И. Еще о древности братства и школы въ Кіевѣ. – 1895. – 20 с. (Відбиток: Чтения в Истор[ическом] обществе [Нестора-летописца]. – Т. IX); с. 34–39; *Кордуба М[ирон].* Рец. на публ.: Еварницкій Д. И. Исторія Запорожскихъ козаковъ. – СПб., 1895. – Т. II. – 624 с. + план; с. 39–44; *Г[рушевський] М[ихайло].* Рец. на публ.: Прошеніе сотниковъ Черниговскаго полка о козачьихъ обидахъ, поданное имп[ератрице] Елизаветѣ въ 1744 г. // Приложение к Киевской Старине. – К., 1894. – [№] IV. – 20 с.; с. 44–45; *Г[рушевськ]ий Ол[ександр].* Рец. на публ.: Андріевскій А. Коммиссія

1749 г. для разбора взаимныхъ претензій татаръ и запорожцевъ. – К., 1895. – 23 с. (Відбиток: Чтения в Ист[орическом] общ[естве] Нест[ора]-лет[описца]. – Т. IX); с. 45–46; *Грушевський М[ихайло].* Рец. на публ.: Лазаревскій Ал. Очерки, замѣтки и документы по исторіи Малороссіи, [вып.] II. – Киев, 1895. – 146 с. + 3 рис. (Відбиток: Киевская Старина. – 1893–1895); с. 46–48; *Л[ипковський] С[ергій].* Рец. на публ.: Гапановичъ Поліевктъ, свящ. Судьбы Радочницкаго монастыря Замостскаго уѣзда, Люблинской губерніи. – Варшава, 1894; с. 48–49; *М. К-а.* Рец. на публ.: Baranowski M. Materyały do historyi szkolnictwa galicyjskiego // [Szkoła]. – [1894]; Baranowski M. Materyały do historyi szkół lwowskich // [Szkoła]. – [1894]; Baranowski M. Szkoły obwodu stanisławowskiego przed 100 laty // Szkoła. – 1894; с. 49; *П.* Рец. на публ.: Стадницкій Авксентій. Гавріилъ Банулеско-Бодони, экзархъ молдо-влахійскій (1802–1812) и митрополитъ кишиневскій (1813–1821). – Кишинев, 1894. – XVI + 374 + LIV с. + портрет; с. 49–50; *Білецкий Вас[иль].* Рец. на публ.: Желеховскій Юстин. Іоаннъ Снѣгурскій, его жизнь и дѣятельность въ Галицкой Руси. – Львов, 1894. – VI + 179 с.; с. 50–53; *П[аньківський] К[ость].* Рец. на публ.: Песковскій М. Л. К. Д. Ушинскій, его жизнь и дѣятельность. Біографическій очеркъ // Біографическая бібліотека Ф. Павленкова. – СПб., 1893. – 80 с.; с. 53–54; *Л[отоцький] О[лександр].* Рец. на публ.: Папковъ А. Церковныя братства. Краткій статистическій очерк о положеніи церковныхъ братствъ къ началу 1893 г. – СПб., 1894. – 1 + 146 с. (Напечатано на основе приказа обер-прокуратора Синода); с. 54–55; *Б.* Рец. на публ.: Уманець М., Спілка А. Словарь росийсько-український. – Львів, 1893. – Т. I: А–К. – 318 с.; Львів, 1895. – Т. II: Л–П. – 286 + IV с.; с. 55–58; *Кордуба М[ирон].* Рец. на публ.: Krček Fr. Pisanki w Galicyi // Szkoła. – 1894; с. 58–61 + 3 іл.; *Щуровський О.* Рец. на публ.: Taurica. Опытъ указателя сочиненій касающихся Крыма и Таврической губерніи вообще / Составилъ Арсеній Маркевичъ // Извѣстія Таврической ученой архивной коммиссіи. – Симферополь, 1894. – № 20. – III + 395 с.; с. 61–62; *Г[рушевський] М[ихайло].* Рец. на публ.: Отчетъ Императорской Публичной библіотеки за 1891 годъ. – СПб., 1894. – 207 + 62 с.; с. 62–63; *Г[рушевський] М[ихайло].* Рец. на публ.: Бертенсонъ. По югу Россіи. – СПб., 1894. – Вып. I. – 66 с.; с. 63.

Видавництва й книжки, обговорені в сім томі, с. 63–64.

5. [Додаток]: *Франко Ів[ан].* Варлаам і Йоасаф. Рисунки і проби тексту із крехівського рукопису XVI в. Додаток до розвідки "Варлаам і Йоасаф", с. I–XVI + 10 іл.

Том IX: виходять у Львові під редакцією *Михайла Грушевського.* – Львів, 1896. – Кн. I. – [1] + 194 с., іл.; зміст IX тому укр. та нім. мовами, с. 2 обкл.; титул, укр. та нім. мовами, с. 1 ненум.; зміст I–VIII томів нім. мовою, с. 3–4 обкл.; адреса Товариства укр. та нім. мовами із закликом до співпраці у виданні, с. 4 обкл.

1. [Наукові статті]: *Лотоцький Олександер.* Соборні крилоси на Україні та Білій Руси в XV–XVI в.в., с. 1–34; *Щурат Василь.* Слово Данила Заточника. Памятка староруської літератури з кінця середних віків. [Додаток: текст "Слова"],

с. 1–28; *Ч[ерняхівський] О[лександр].* Неовіталізм і його хиби, с. 1–20; *Раковский Іван.* Причинок до пізнання будови проводу кормового у пявки лікарскої. [Додаток]: Поясненя до рисунків, с. 1–6 + 8 іл.

2. Miscellanea: *В. І. [Дорошенко Володимир].* Нові археологічні знаходи в Київі, с. 1–5; *М. Д.* До історії німецького права на Руси Литовській. [Додаток: текст документа], с. 5–7; *Грушевський М[ихайло].* Секретна місия українця в Берлині р. 1791, с. 7–9; *Ф[ранко] І[ван].* "Слово о полку Игоревѣ" в перекладі Йосифа Левіцького. [Додаток: текст перекладу], с. 9–12.

3. Наукова хроніка: *Грушевський М[ихайло].* Нові розправи про внутрішній устрій в[еликого] кн[язівства] Литовського. Рец. на публ.: Владимірскій-Будановъ М. Помѣстья литовско-русскаго государства. – К., 1889. – 52 с.; Владимірскій-Будановъ М. Формы крестьянскаго землевладѣнія въ Литвѣ. – К., 1892. – 30 с.; Владимірскій-Будановъ М. Крестьянское землевладѣніе въ Зап[адной] Россіи до пол[овины] XVI в. – К., 1893. – 83 с.; Любавскій М. Областное дѣленіе и мѣстное управленіе Литовско-русскаго государства ко времени изданія перваго Литовскаго Статута. Историческіе очерки. – Москва, 1893. – VIII + 884 + С + VI с. + карта; Любавскій М. Къ вопросу объ удѣльныхъ князьяхъ и мѣстномъ управленіи въ Литовско-Русскомъ государствѣ. – СПб., 1894. – 46 с.; Леонтовичъ Ѳ. И. Очерки исторіи Литовско-русскаго права. Образованіе территоріи Литовскаго государства. – СПб., 1894. – Вып. I. – XI + 393 с.; Леонтовичъ Ѳ. И. Сословный типъ территоріально-административнаго состава Литовскаго государства и его причины // ЖМНП. – 1895. – [Кн.] VI. – С. 366–403; [Кн.] VII. – С. 1–20; Wolff J. Kniaziowie litewsko-ruscy od końca czternastego wieku. – Warszawa, 1895. – XXV + 698 s.; с. 1–32.

4. Бібліографія (рецензії й справоздання): *М. Д.* Рец. на публ.: Коллекція древнихъ предметовъ и монетъ, пожертвованныя Церковно-археологическому Музею при Кіевской Духовной Академіи Н. А. Леопардовымъ. – К., 1895; с. 1–2; *В. С.* Рец. на публ.: Покровскій Ѳ. В. Изъ доисторическаго быта на славянско-литовской границѣ. – Вильно, 1894. – 19 с. (Відбиток: Виленский вестник. – 1894); с. 2–3; *Л[отоцький] О[лександр].* Рец. на публ.: Пясецкій Гавріилъ. О св. Кукшѣ, какъ просвѣтителѣ Орловскаго края. Историческое изслѣдованіе. – Орел, 1894. – 122 с.; с. 3–4; *Грушевський М[ихайло].* Рец. на публ.: Ивановъ П. А. Историческія судьбы Волынской земли съ древнѣйшихъ временъ до к[онца] XIV в. – Одесса, 1895. – 2+317 с.; с. 4–9; *Г[рушевський] М[ихайло].* Рец. на публ.: Систематическое описаніе славяно-россійскихъ рукописей собранія графа А. С. Уварова, въ четырехъ частяхъ / Составилъ архимандритъ Леонидъ. – Москва, 1893–1894. – Т. I. – VII + 694 с.; Т. II. – 577 с.; Т. III. – 363 с.; Т. IV. – 562 с. с 13 рис.; с. 9–10; *Г[рушевський] М[ихайло].* Рец. на публ.: Систематическое описаніе рукописей московской синодальной (патріаршей) библіотеки / Составилъ архимандритъ Владиміръ. – Москва, 1894. – Часть I: Рукописи греческія. – IV + 880 с.; с. 10–11; *Щуровський О.* Рец. на публ.: Обозрѣніе столбцовъ и книгъ Сибирскаго Приказа (1592–1768 рр.). Часть первая: Документы воєводскаго управленія / Составилъ Н. Н. Оглоблинъ. – Москва, 1895 (Відбиток: ЧОИДР. – 1895. – Кн. II); с. 11–12; *Терлецкий Ом[елян].* Рец. на публ.: Jabłonowski A. Handel Ukrainy w XVI w. // Ateneum. – 1895. – [Т.] II. – S. 232–258;

с. 12–14; *[б. п.]*. Рец. на публ.: Czermak Wiktor. Plany wojny tureckiej Władysława IV // Rozprawy Akademii Umiejętności. Wydział historyczno-filozoficzny. Serya II. Tom VI. – Kraków, 1895. – T. XXXI. – 403 s.; с. 14–18; *Копач І[ван]*. Рец. на публ.: Ейнгорнъ Виталій. Книги кіевской и львовской печати въ Москвѣ въ третью четверть XVII вѣка // Книговедение. Ежемесячный библиографический журнал. – 1894. – № IX–X. – С. 1–19; с. 18–19; *Білецкий В[асиль]*. Рец. на публ.: Шараневичъ Исидор. Николай Крассовскій (Миколай Красувскій) отъ года 1686 до г. 1692 писарь управленія, а отъ г. 1692 до г. 1697 старѣйшина Ставропигійского Братства во Львовѣ. Историческій очеркъ, съ прибавкою современныхъ записокъ изъ сессійных книгъ и регестровъ Львов[ского] Ставроп[игийского] Братства. – Львов, 1895. – 196 + III с.; Шараневичъ Исидор. Юрій Еліяшевичъ (Георгій Ильяшевичъ) отъ 1720 г. членъ и въ 1722–1735 гг. одинъ изъ сеніоровъ Ставр[опигийского] Братства въ Львовѣ. Историческій очеркъ съ прибавкою списка современныхъ счетоводныхъ книгъ и сессійныхъ протоколовъ Львов[ского] Ставроп[игийского] Братства. – Львов, 1895. – 34 с.; с. 19–22; *Лаврецький С. [Липковський Сергій]*. Рец. на публ.: Иващенко В. Историческій очеркъ Умани и Царицына сада (Софіевки), съ фотогравюрами. – Киев, 1895; с. 22–24; *Колесса Ф[іларет]*. Рец. на публ.: Конiський О. Я. Дитинний вік Т. Г. Шевченка. Критично-біографічний нарис. – Львів, 1892. – 36 с. (Відбиток: З[Н]ТШ. – Т. I); Конiський О. Я. Парубочий вік Т. Г. Шевченка до викупу з крепацтва (1829–1838). Критично-біографічний нарис. – Львів, 1894. – 28 с. (Відбиток: ЗНТШ. – Т. IV); Конiський О. Я. Т. Шевченко під час перебування єго в академії художеств // Зоря. – Львів, 1894. – Ч. 16–21 (передруковано з попередною статею). – С. 29–92; Конiський О. Я. Т. Шевченко під час розцьвіту його кебети до арешту його (1845–1847). – Львів, 1895. – 62 с. (Передрук: Зоря. – 1895. – Ч. 5–14); Конiський О. Я. Т. Шевченко в арешті (5/IV–23/11 1847) // ЗНТШ. – [1895]. – [Т.] V. – 26 с.; с. 24–37; *Грушевський М[ихайло]*. Рец. на публ.: Пыпинъ А. Н. Матеріалы для біографіи А. А. Котляревскаго. – СПб., 1894. – 110 с. + портрет (Відбиток: Сборник ОРЯС АН. – 1895(?). – Т. 50); с. 37–39; *Макарушка О[стап]*. Рец. на публ.: Karsznіewicz Adam. Über die Abstammung und Bedeutung des Wortes Kmet. Etymologische und rechtshistorische Untersuchung. – Wien, 1895. – 28 S.; с. 39–41; *Гнатюк Вол[одимир]*. Рец. на публ.: Řehoř Frant. Čert. Mosaika z lidových podání halicko-ruských. (Přiteli V. C. Ponci, učiteli v Černilově). – Zlata Praha, 1895. – Č. 34; Řehoř Frant. Kalendařik z národního żwota Bojkův. Příspěvek k rusínskému národopisu halických Karpat. – [Zlata Praha], [1895]. – [Č. 34]; с. 41–45; *Коцовський В[олодимир]*. Рец. на публ.: Чтенія въ историч[еском] обществѣ лѣтописца Нестора. – К., 1894. – Кн. VIII. – II + 98 + 156 + 108 + 35 с.; с. 45–49; *Г[рушевський] М[ихайло]*. Рец. на публ.: Извѣстія историко-филологическаго института князя Безбородко въ Нѣжинѣ. – Нижин; Киев, 1894. – Т. XIII. – 7 + 66 + 23 + 209 + 34 с.; с. 49; *Г[рушевський] М[ихайло]*. Рец. на публ.: Ученыя Записки Императорскаго Московскаго Университета, отдѣлъ историко-филологическій. – Москва, 1894. – Вып. XX. – 240 + 50 с.; Вып. XXI. – X + 686 + 54 + VII с.; с. 50; *Г[рушевськ]ий Ол[ександр]*. Рец. на публ.: Историческое Обозрѣніе. – СПб., 1893. – Т. VI. – 233 + 64 с.; 1894. – Т. VII. – 156 + 13 + 88 с.; 1895. – Т. VIII. – 279 + 56 с.; с. 50–52; *Кордуба М[ирон]*. Рец. на публ.: Миколаєвич Як. Опис географічно-статистичний повіта Камянецкого. – Львів, 1894. – VIII + 120 с.; с. 52–55; *Л[евицький] В[олодимир]*. Рец. на публ.: Petryk J.

Krytyczny przegląd prac dokonanych dotychczas nad falami elektrycznemi // Kosmos. – 1895. – Rocz. XX. – S. 369–380; с. 55–56; *Н. Н.* Рец. на публ.: Сборникъ Херсонскаго Земства. – Херсон, 1886–1894; с. 56–57; *Г[рушевськ]ий Ол[ександр].* Рец. на публ.: Энциклопедическій словарь / Изд[ание] Брокгауза и Ефрона. – СПб., 1895. – Том XV, полутомы 29–30; с. 57–59.

Видавництва й книжки, обговорені в сім томі, с. 59–60.

5. [Додаток]: *З Товариства: [б. п.].* Діяльність секций за останню третину р. 1895 (вересень–грудень), с. 1–2; *[б. п.].* [Перелік неперіодичних видань НТШ, що вийшли з друку та мають вийти], с. 2.

Том X: виходять у Львові під редакциєю *Михайла Грушевського.* – Львів, 1896. – Кн. II. – [1] + 192 с.; зміст X тому укр. та нім. мовами, с. 2 обкл.; титул укр. та нім. мовами, с. 1 ненум.; зміст I–IX томів нім. мовою, с. 3–4 обкл.; адреса Товариства укр. та нім. мовами із закликом до співпраці у виданні, с. 4 обкл.

1. [Наукові статті]: *Барвінський Евген.* Причинки до історії зносин цісаря Рудольфа II і папи Климентия VIII з козаками р. 1593 і 1594. [Додаток: тексти семи документів цього періоду], с. 1–34; *Франко Іван.* Варлаам і Йоасаф. Старохристиянський духовний роман і єго літературна історія. [Продовженя], с. 29–80; *Грушевський М[ихайло].* Метрика Самбірська, подробиці з історії відносин реліґійних. [Додаток]: Витяги з метрики Самбірської, с. 1–8.

2. Miscellanea: *Кордуба Мирон.* Участь Данила в битві під Крессенбрунн, с. 1–2; *Грушевський М[ихайло].* До Болоховщини: Губинське городище, с. 2–3; *Грушевський М[ихайло].* Гончариха, с. 4–6; *Гнатюк Вол[одимир], Франко Іван.* Інтересний збірник з с. Хітара (пов[іт] Стрийський). Тимчасові відомости, с. 7–14.

3. Наукова хроніка: Огляд українсько-руських часописей за р. 1895: *З[ацерковний] Г[ригорій].* Записки Наукового Товариства імени Шевченка, с. 1; Правнича Часопись. – Рік V, с. 2–4; *Т[омашівський] С[тепан], С. Ш.* Зоря. – Рік XVI. – 480 с.; с. 5–7; *Т[омашівський] С[тепан].* Правда. – Т. XXIV–XXVII. – 704 с.; с. 8–9; *[Грушевський Михайло]*.* Учитель. – Рік VIII, с. 9; *Т[омашівський] С[тепан].* Народ. – Рік VI. – Чисел 17. – С. 1–278; с. 9–10; Дѣло. – Рік XVI. – Чисел 289, с. 10–11; Буковина. – Рік XI, с. 11–12.

4. Бібліографія (рецензиї й справоздання): *М. Д. – З.* Рец. на публ.: Труди девятаго Археологическаго Съѣзда въ Вильнѣ / Подъ редакціей графини Уваровой и С. С. Слуцкаго. – Москва, 1895. – Т. I. – 349 + 165 с. + 11 табл.; с. 1–3; *Грушевський М[ихайло].* Рец. на публ.: Древности – Труды Императорскаго Московскаго Археологическаго Общества / Изд[анные] подъ редакціею В. К. Трутовскаго. – Москва, 1894. – Т. XV. – Вып. I. – 79 + 203 с.; Вып. II. – 99 + 153 с. + 7 табл.; с. 3–5; *Грушевський М[ихайло].* Рец. на публ.: Древности – Труды Славянской коммиссіи императорскаго московскаго археологическаго общества / Изд[анные] подъ редакціей М. Н. Сперанскаго. – Москва, 1895. – Т. I. –

284 + 37 с.; с. 5–7; *Коцовський В[олодимир].* Рец. на публ.: Abicht Rudolf. Слово о полку Игоревѣ. Das Lied von der Heerschaar Igorjs. Abdruck der editio princeps, nebst altslovenischer Transscription und Commentar. – Leipzig, 1895. – 52 S.; с. 7; *Грушевський М[ихайло].* Рец. на публ.: Левицкий Кость. Правда Руска, памятник законодатний права руского з XI віку. – Львів, 1895. – 51 с. (Відбиток: Часопись правнича. – 1895. – Кн. III); с. 7–9; *Грушевський М[ихайло].* Рец. на публ.: Сергѣевич В. Лекціи и изслѣдованія по древней исторіи русскаго права. – СПб., 1894. – VIII + 282 с.; с. 9–11; *С[ицінський] Ю[хим].* Рец. на публ.: Н. Д. Іерархія всероссійской церкви отъ начала христіанства до настоящаго времени. – Москва, 1892. – Т. I. – XII + 203 с.; 1894. – Т. II. – VII + 201–327 + LXII с.; с. 11–12; *Х.* Рец. на публ.: Голубинскій Е. Исторія канонизаціи святыхъ въ Русской церкви. – Сергиев-Посад, 1894. – 267 с.; с. 12–15; *Грушевський М[ихайло].* Рец. на публ.: Prochaska Antoni. O prawdziwości listów Gedymina. – Kraków, 1895. – 34 s. (Відбиток: Rozprawy Akademii Umiejętności. Wydział historyczno-filozoficznyj. – T. XXXII); Prochaska Antoni. Stosunki Krzyżaków z Gedyminem i Łokietkiem // Kwartalnik historyczny. – 1896. – [Zesz.] I. – S. 1–66; с. 15–19; *Томашівський С[тепан].* Рец. на публ.: Akta grodzkie i ziemskie z czasów rzeczy pospolitej polskiej z Archiwum tak zwanego bernardyńskiego we Lwowie. – Lwów, 1894. – T. XVI. – XVIII + 581 s.; с. 19–22; *Грушевський М[ихайло].* Рец. на публ.: Леонтовичъ Ѳ. И. Источники русско-литовскаго права. – Варшава, 1894. – 71 с. (Відбиток: Варшавские университетские известия. – 1894. – [№] I); с. 22–25; *М. Д. – З.* Рец. на публ.: Стукаличъ В. К. Бѣлоруссія и Литва. Очерки изъ исторіи городовъ въ Бѣлоруссіи. – Витебск, 1894. – 23 + 62 с.; с. 25; *М. Д.* Рец. на публ.: Крыжановскій Г. Рукописныя евангелія Волынскаго Епархіальнаго Древнехранилища. – Почаев, 1895. – 75 с.; с. 25–27; *Томашівський С[тепан].* Рец. на публ.: Heck Korneli Juliusz. Życie i dzieła Bartłomieja i Szymona Zimorowiczów (Ozimków) na tle stosunków owczesnego Lwowa. Część pierwsza // Rozprawy Akademii Umiejętności. Wydział filologiczny. Serya II. T. VIII. – Kraków, 1894. – 186 s.; с. 27–33; *Томашівський С[тепан].* Рец. на публ.: Оглоблинъ Н. Розыскъ 1662 г. о злоупотребленіяхъ московскихъ ратныхъ людей въ Малороссіи // Киевская Старина. – 1895. – [Кн.] XII. – С. 271–306; с. 33–36; *Г[рушевськ]ий О[лександр].* Рец. на публ.: Эйнгорнъ В. О. Рѣчи произнесенныя Іоанникіемъ Галятовскимъ въ Москвѣ въ 1670. – I–IX + 1–13 с. ([Відбиток]: ЧОИДР. – 1895. – [Кн.] IV); с. 36–37; *Коцовський В[олодимир].* Рец. на публ.: Марковскій М. Антоній Радивиловскій, южнорусскій проповѣдникъ XVII в. Опытъ историко-литературнаго изслѣдованія его сочиненій и обзоръ звуковыхъ и формальныхъ особенностей его языка. Съ приложеніемъ неизданныхъ проповѣдей изъ рукописныхъ "Огородка" и "Вѣнца". – Киев, 1894. – IV + 187 + 86 с.; с. 38; *Студиньский Кирило.* Рец. на публ.: Недѣльскій Стефан, свящ. Уніатскій митрополитъ Левъ Кишка и его значеніе въ исторіи уніи. – Вильно, 1894. – 317 с. (Передрук: Литовские епархиальные ведомости); с. 39–42; *Дутка В.* Рец. на публ.: Тиховскій Ю. Мнимая типографія Почаевского монастиря // Киевская Старина. – 1895. – [Кн.] VII. – С. 1–35; [Кн.] VIII. – С. 248–281; с. 42; *Г[рушевський] М[ихайло].* Рец. на публ.: [б. п.]. Путевыя письма Измаила Ивановича Срезневскаго изъ славянскихъ земель, 1839–1842. – СПб., 1895. – X + 374 с. + карта; с. 43; *Г[рушевськ]ий Ол[ександр].* Рец. на публ.: Кирпичниковъ. Очерки по миѳологіи XIX в. // Этнографическое обозрение. – 1894. –

[№] IV; с. 43–44; *Гнатюк Волод[имир].* Рец. на публ.: Гринченко Б. Д. Этнографическіе матеріалы, собранные въ Черниговской и сосѣднихъ съ ней губерніяхъ. – Чернигов, 1895. – Вып. I: Разсказы, сказки, преданія, пословицы, загадки и пр[очее]. – 11 + IV + 308 с. (Відбиток: Черниговский земский сборник); с. 45–49; *Л.* Рец. на публ.: Jił. Stosunki narodowościowe w Galicyi wschodniej. I: Archidyecezya lwowska obrz[ondku] rzym[sko] kat[olickiego]. – Kraków, 1894. – 125 s. + XVIII tabl. (Відбиток: Nowa Reforma); с. 49–50; *Г[рушевськ]ий Ол[ександр].* Рец. на публ.: Потебня А. Языкъ и народность // Вестник Европы. – 1895. – [Кн.] IX. – С. 1–37; с. 50–54; *Г[рушевський] М[ихайло].* Рец. на публ.: Лѣтопись историко-филологическаго общества при императорскомъ новороссійскомъ университетѣ. – Одесса, 1894. – Т. III. – 109 + 260 с.; Т. IV: Византійское отдѣленіе II. – 316 + 128 с.; с. 54–55; *Г[рушевськ]ий Ол[ександр].* Рец. на публ.: Извѣстія историко-филологическаго института кн. Безбородко въ Нѣжинѣ. – 1895. – Т. XIV. – 10 + 54 + III + 168 + XII + 388 с.; с. 55; *Т[омашівський] С[тепан].* Рец. на публ.: Rozprawy Akademii Umiejętności. Wydział filologiczny. Serya II. T. VI–VIII. – Kraków, 1894–1895. – 402 + 391 + 426 s.; с. 55–56; *М. Д. – З.* Рец. на публ.: Сборникъ правовѣденія и общественныхъ знаній. Труды Юридическаго Общества, состоящаго при Императорскомъ Московскомъ Университетѣ. – 1893. – Т. I; 1893. – Т. II; 1894. – Т. III; 1895. – Т. IV; с. 56–58; *М. Д. – З.* Рец. на публ.: Временникъ Эстляндской губ[ернии] / Подъ редакціей Ал. Харузина, секретаря комитета // Труды Эстляндскаго Статистическаго Комитета [за] 1893 годъ. – Ревель, 1894. – Т. IX. – Кн. I. – 411 с.; с. 58–59.

Видавництва й книжки, обговорені в сім томі, с. 59–60.

5. [Додатки]: *З Товариства: Барвіньский Олександер,* голова. *Макарушка Остап,* секретар. Справозданє з діяльности виділу Наукового товариства імени Шевченка у Львові за час від 1 січня до 31 грудня 1895 р., с. 1–5; *Грушевський М[ихайло].* Наукова діяльність Товариства імени Шевченка в р. 1895. Записка для загального збору р. 1896, с. 5–12.

Том XI: виходять у Львові під редакциєю *Михайла Грушевського.* – Львів, 1896. – Кн. III. – [1] + 191 с.; зміст XI тому укр. та нім. мовами, с. 2 обкл.; титул укр. та нім. мовами, с. 1 ненум.; поправка, с. 5, З Товариства; зміст I–X томів нім. мовою, с. 3–4 обкл.; адреса товариства укр. та нім. мовами із закликом до співпраці у виданні, с. 4 обкл.

1. [Наукові статті]: *Коніський Ол[ександр].* Тарас Шевченко на першому засланню (1/13 червня 1847 – 17/29 жовтня 1850). Критично-біографічний нарис, с. 1–62; *Грушевський М[ихайло].* Кілька київських документів XV–XVI в. [Додаток: тексти чотирьох документів], с. 1–18; *Левицкий Володимир.* Материяли до фізичної термінольогії. Часть перша, механіка, с. 1–12.

2. Miscellanea: *Грушевський Михайло.* Дозвіл кор[оля] Жиґимонта митнику Петрашку на передажу с. Крогульця камінецькому намістнику Григорию 1509 р. [Додаток: оригінальний текст дозволу], с. 1–2; *Франко Ів[ан].* Вірші Степа-

на Шепедія [Додаток: тексти віршів], с. 2–14; *Вахнянин Н.* Два документи до 1809 року [Додаток: оригінальний текст документів], с. 14–18.

3. [Наукова хроніка]: *Кордуба М[ирон].* Рец. на публ.: Розвідки Д[окто]ра Раймунда Фридриха Кайндля з етноґрафії рускої: Die Wahrheit über die Huzulen; Galizisch-ruthenische Weinachtbräuche; Die volksthümlichen Rechtsanschauungen der Ruthenen und Huzulen; Jud Zelman; Liebesorakel. Das Alpdrücken. Der Eid im Volksleben. Diebglauben. Bida Hexenleiter. Warum gehen Spuckgeister kopflos um; Die Wetterzauberei bei den Ruthenen und Huzulen; Baba Jaudocha Dokia; Die Seele und ihr Aufenthaltsort nach dem Tode im Volksglauben der Ruthenen und Huzulen; Zauberglaube bei den Ruthenen in der Bukowina und Galizien; Aus dem Volksglauben der Ruthenen in Galizien; Kosmogonische Sagen der Ruthenen und Huzulen; Die Czorna Hora als Kultstätte der Huzulen; Die Ruthenen in der Bukowina, I–II; Die Huzulen; Die Lippowaner; Neue Beiträge zur Ethnologie und Volkskunde der Huzulen, с. 1–10.

4. Бібліоґрафія (рецензії й справоздання): *Г[рушевський] М[ихайло].* Рец. на публ.: Записки Императорскаго Русскаго археологическаго общества. Новая серия. – СПб., 1894. – Т. VII. – Вып. I–II (в одной книге). – 146 + XXXI + 299–376 с. + 17 табл.; с. 1; *Франко Ів[ан].* Рец. на публ.: Барацъ Г. М. Слѣды іудейскихъ воззрѣній въ древне-русской письменности. Слово Кирилла-Философа. – Одесса, 1894. – 52 с. (Відбиток: Летопись Историко-филологическаго общества при Новороссийском университете. – Т. IV); с. 2–4; *Грушевський М[ихайло].* Рец. на публ.: Леонтовичъ Ѳ. И. Національный вопросъ въ древней Россіи. – Варшава, 1895. – 65 с. ([Відбиток:] Варшавские университетские известия. – 1894. – [№] IX; 1895. – [№] I); с. 4–6; *Л[ипковський] С[ергій].* Рец. на публ.: Л[ебединцев] П. Къ вопросу о кіевскомъ митрополитѣ XII в. Михаилѣ. – К., 1895. – 12 с. (Відбиток: Чтения в Историческом обществе Нестора-летописца. – Т. X); с. 6–10; *Кордуба М[ирон].* Рец. на публ.: Buck Woldemar. Der deutsche Handel in Nowgorod bis zur Mitte des XIV Jah[rhundert]. (Jahresbericht des St. Anna Schule). – SPb., 1895. – 90 S.; с. 10–11; *Г[рушевський] М[ихайло].* Рец. на публ.: Михайловъ А. В. Общій обзоръ состава, редакцій и литературныхъ источниковъ Толковой Палеи. – Варшава, 1895. – 21 с. ([Відбиток]: Варшавские университетские известия. – 1895. – [№] VII); с. 11–12; *Г[рушевський] М[ихайло].* Рец. на публ.: Дитятинъ И. И. Статьи по исторіи русскаго права. – СПб., 1896. – 1 + 632 с. + портрет; с. 12–13; *Грушевський М[ихайло].* Рец. на публ.: Monumenta medii aevi historica res gestas Poloniae illustrantia, tomus XIV, continet Codicis epistolarum saeculi decimi quinti t. III, 1392–1501 (Pomniki dziejowe wieków średnich do objaśnienia rzeczy polskich służące, T. XIV, zawiera Kodeksu listów XV w[ieku], t. II). – Codex epistolaris saeculi decimi quinti, t. III, collectus opera D[okto]r Anatolii Lewicki. – Kraków, 1894. – LXXX + 666 s.; с. 13–21; *П. П.* Рец. на публ.: Мониковскій Ѳеодоръ, свящ. Историко-статистическое описаніе Кіево-Флоровскаго Вознесенскаго женскаго монастиря. – К., 1894. – 59 с. + фототипии; Малиженовскій Н. Кіевскій женскій Флоровскій (Вознесенскій) монастырь // Киев[ские] епархиальные ведомости. – 1895. – № 6–7, 9, 11, 13; с. 21–24; *Грушевський М[ихайло].* Рец. на публ.: Дмитріевскій А. Чинъ пещнаго дѣйства. – СПб., 1894. – 48 с. (Відбиток: Византийский временник. – 1894. – [Вып.] III–IV); с. 24–26; *Рад-ова Е.* Рец. на публ.: Шидловскій С. И. Мате-

ріалы для очерка служебной дѣятельности Шидловскихъ въ Слободской Украины 1696–1727 г. – СПб., 1896; с. 26; *Гнатишак Л.* Рец. на публ.: Дневникъ Петра Даниловича Апостола // Киевская Старина. – 1895. – [Кн.] VII. – С. 100–155; с. 26–28; *Я[рошевський] Г.* Рец. на публ.: Стеллецкій Н., свящ. Харьковскій коллегіумъ до преобразованія его въ 1817 году. – Харьков, 1895. – 219 с.; с. 28–32; *Копач І[ван].* Рец. на публ.: Галантъ И. Молитва въ память уманской рѣзни и письмо касающее ся того-ж событія // Киев[ская] Старина. – 1895. – [Кн.] III. – С. 91–97; Галантъ И. Къ исторіи уманской рѣзни 1768 года // Киев[ская] Старина. – 1895. – [Кн.] XI. – С. 209–229; с. 32–34; *Г[рушевський] М[ихайло].* Рец. на публ.: Словарь малорусской старины, составленый въ 1808 г. В. Я. Ломиковскимъ. – К., 1894. – 36 с. (Приложение к Киевской Старине. – 1894); с. 34; *Коренець Д[енис].* Рец. на публ.: М. Щ. Дѣтскій Эдемъ до вкушенія плода отъ древа познанія добра и зла. Изъ дѣтскаго міра деревенскаго мальчика // Киевская Старина. – 1894. – № 10. – С. 48–61; № 11. – С. 279–295; № 12. – С. 388–401; 1895. – № 1. – С. 120–138; № 3. – С. 371–384; № 5. – С. 199–213; № 6. – С. 332–350; Морозъ Д. Изъ моего давнопрошедшаго // Киевская Старина. – 1895. – № 5. – С. 131–164; № 6. – С. 301–322; Воспоминанія священника о. Ѳеодора Кистяковского (1807–185...) // Киевская Старина. – 1895. – № 1. – С. 44–63; № 2. – С. 218–233; № 4. – С. 114–130; № 7–8. – С. 185–210; № 10. – С. 97–112; № 11. – С. 244–258; № 12. – С. 380–396; с. 35–39; *Г[рушевськ]ий Ол[ександр].* Рец. на публ.: Венгеровъ С. Критико-біографическій словарь русскихъ писателей и ученыхъ. – СПб., 1895. – Т. IV. – Вып. I: Боборикинъ–Богоявленскій; Вып. II: Вавиловъ–Введенскій. – 262 + 212 с.; с. 39; *Г[рушевський] М[ихайло].* Рец. на публ.: Iastrébow Vl. Pains de noces rituels en Ukraine. – Paris, 1895. – 12 p. + il. (Передрук: Revue des Traditions populaires); с. 39–40; *Г[натюк] В[олодимир].* Рец. на публ.: Сборникъ матеріаловъ для описанія мѣстностей и племенъ Кавказа / Изданіе управленія кавказскаго учебнаго округа. – Тифлис, 1881–1894. – Т. I–XX; Козубский Е. Указатель. – 1895. – 177 с.; с. 41; *Гнатюк В[олодимир].* Рец. на публ.: Довнаръ-Запольский М. Бѣлорусское Полѣсье. Сборникъ этнографическихъ матеріаловъ. Вып. I: Пѣсни Пинчуковъ. – 1895. – XXVIII + 203 + 11 с. (Відбиток: Университетские известия [киевские]. – 1895); с. 42–48; *Томашівський С[тепан].* Рец. на публ.: Записки императорскаго одесскаго общества исторіи и древностей. – Одесса, 1895. – Т. XVIII. – 250 + 13 + 118 + 18 + 2 с. + 2 табл.; с. 48–52; *Щуровський О.* Рец. на публ.: Извѣстія Таврической ученой архивной коммиссіи / Подъ редакціей правителя дѣлъ Арсенія Маркевича. – Симферополь, 1894–1895. – № 21. – 140 с.; № 22. – 133 с.; № 23. – 186 с.; с. 52–56; *[Грушевський] М[ихайло].* Рец. на публ.: Календарь Подольской епархіи на 1896 годъ / Подъ редакціей свящ. Е. Сѣцинскаго. – Каменец, 1895. – 196 с.; с. 56–58; *Левицкий Ю[ліян].* Рец. на публ.: Roczniki Towarzystwa Przyjaciół nauk poznańskiego. – Poznań, 1894. – T. XX; 1895. – T. XXI; с. 58–60; *Питляр Г.* Рец. на публ.: Die landwirthschaftlichen Löhne in den im Reichsrathe vertretenen Königreichen und Ländern nach dem Stande des Jahres 1893. Bearbeitet vom Bureau der k[aiserliche]-k[öniglichen] statistischen Central-Commission // Oesterreichische Statistik. – Wien, 1895. – Bd. 44. – Heft 1; с. 60–63; *Раковский І[ван].* Рец. на публ.: Sprawozdanie komisyi fizyograficznej Akad[emii] Umi[ej]ęt[ności] w Krakowie

za rok 1894. – Kraków, 1895. – T. XXX. – Część I: Materyały zebrane przez sekcyę meteorologiczną. – S. 1–276; с. 63–64.

Видавництва й книжки, обговорені в сім томі, с. 64–66.

5. [Додатки]: *З Товариства: [б. п.].* Діяльність секций за першу третину р. 1896, січень–цьвітень, с. 1–2; [Питальник для збирання інформації про писанки], с. 3–5.

Том XII: виходять у Львові під редакциєю *Михайла Грушевського.* – Львів, 1896. – Кн. IV. – [1] + 196 с.; зміст XII тому укр. та нім. мовами, с. 2 обкл.; титул укр. та нім. мовами, с. 1 ненум.; поправки, с. 6, З Товариства; зміст I–XI томів нім. мовою, с. 3–4 обкл.; адреса Товариства укр. та нім. мовами із закликом до співпраці у виданні, с. 4 обкл.

1. [Наукові статті]: *Терлецкий Омелян.* Політичні події на Галицкій Руси в р. 1340 по смерти Болеслава Юрия II. Розвідка критично-історична, с. 1–26; *Грушевський М[ихайло].* Опись Львівського замку р. 1495. [Додаток: оригінальний текст опису], с. 1–12; *Студиньский Кирило.* Три панегірики XVII віку. [Додаток: оригінальні тексти трьох панегіриків], с. 1–32; *Радакова Е.* Українські козаки на Ладожськім каналі. Додаток: [текст документа], с. 1–20.

2. Miscellanea: Спомини руського сьвященика про різню 1846 року. Записка о. Юрия Гладиловича, з переднім словом д[окто]ра *Ів[ана] Франка*, с. 1–20.

3. Наукова хроніка: Огляд часописей за рік 1895: Часописи видавані на Україні росийській: *К[оренець] Д[енис], І. М., Г[натюк] В[олодимир].* Кіевская Старина, с. 1–26.

4. Бібліографія (рецензиї й справоздання): *Г[рушевський] М[ихайло].* Рец. на публ.: Zbiór wiadomości do antropologii krajowej wydawany staraniem komisyi antropologicznej Akademii Umiejętności w Krakowie. – Kraków, 1895. – T. XVIII. – IX + 76 + 492 s. + plan; с. 1–2; *К[ордуба] М[ирон].* Рец. на публ.: M. K. O religii pogańskich Słowian. Pogląd ze stanowiska kulturno historycznego. – Lwów, 1894. – 647 s.; с. 2–7; *Кордуба М[ирон].* Рец. на публ.: Филевичъ И. Очеркъ карпатской територіи и населенія // ЖМНП. – 1895. – [Кн.] IV–V; с. 7–8; *В. І.* Рец. на публ.: Трачевскій А. Русская исторія / Издание второе, исправленное и увеличенное. – СПб., 1895. – Т. I. – 587 с.; Т. II. – 637 с.; с. 8–15; *Л[ипковський] С[ергій].* Рец. на публ.: Миропольській С. Очеркъ исторіи церковно-приходской школы отъ перваго ея возникновенія на Руси до настоящаго времени.– СПб., 1895. – Вып. второй: Школы и образованіе въ эпоху монгольскаго ига. – 30 с.; с. 15–16; *С[ицінський] Ю[хим].* Рец. на публ.: Павлов А. О началѣ Галицкой и Литовской митрополій и о первыхъ тамошныхъ митрополитахъ по византійскимъ документальнымъ источникамъ XIV вѣка. – Москва, 1894; Тихомиров И. Д. Галицкая митрополія. Церковно-историческое изслѣдованіе. – СПб., 1895. – 189 с.; с. 16–20; *Г[рушевський] М[ихайло].* Рец. на публ.: Monumenta medii aevi historica, res gestas Poloniae illustrantia, t. XV, continet: Rationes curiae Vladislai Jagiellonis et Hedvigis regum Poloniae 1388–1420 – Pomniki dziejowe wieków średnich do

objaśnienia rzeczy polskich służące, t. XV, zawiera: Rachunki dworu króla Władysława Jagiełły i królowej Jadwigi z lat 1388 do 1420 / Wydał D[okto]r Franciszek Piekosiński. – Kraków, 1896. – VIII + 616 s.; с. 20–21; *Грушевський М[ихайло].* Рец. на публ.: Franko I. Z dziejów Synodu Brzeskiego 1596 r. // Kwartalnik Historyczny. – 1895. – [Zesz.] I. – S. 1–22; Студиньский Кирило. Пересторога, руський памятник початку XVII віка. Історично-літературна студия. – Львів, 1895. – VI ненум. + 193 с.; Студиньский Кирило. Причинки до історії унії. Критичні замітки на розвідку д[окто]ра І. Франка п[ід] з[аголовком] "Z dziejów Synodu Brzeskiego 1596 r.". – Львів, 1895. – 21 с. (Передрук: Правда. – 1895. – Ч. 87); с. 21–30; *С[ицінський] Ю[хим].* Рец. на публ.: *[б. п.].* Межигорскій монастырь прежде и теперь // Киевские епархиальные ведомости. – 1895. – № 8; *[б. п.].* Къ исторіи Межигорскаго монастыря // [Киевские епархиальные ведомости]. – [1895]. – [№ 8]; Орловскій П., прот[оиерей]. Кіево-Межигорскій Ставропигіальный монастырь въ 1774 г., во время учрежденія архимандріи въ Запорожской Сѣчи // [Киевские епархиальные ведомости]. – [1895]. – № 18, с. 30–32; *Г[рушевський М[ихайло].* Рец. на публ.: Лобановъ-Ростовскій А. Б., князь. Русская родословная книга / Изд. II. – 1894. – Т. I. – V + 467 с.; Т. II. – V + 481 с.; с. 32; *Г[рушевський] М[ихайло].* Рец. на публ.: Винклеръ П. фонъ. Русская геральдика, исторія и описаніе русскихъ гербовъ, съ изображеніемъ всѣхъ дворянскихъ гербовъ, внесенныхъ въ общій гербовникъ всероссійской имперіи. – 1892. – Вып. I. – VIII ненум. с. + 48 с.; [Вып.] II і III. – IX ненум. с. + 49–176 с.; с. 32–33; *Г[рушевський] М[ихайло].* Рец. на публ.: Дневникъ генеральнаго подскарбія Якова Марковича (1717–1767 г.) // Изданіе "Кіевской Старины" / Подъ редакціей Ал. Лазаревскаго. – К., 1893. – Часть первая (1717–1725 г.). – XVI + II + 329 с.; К., 1895. – Часть вторая (1726–1729 г.). – II + 342 с.; с. 33–34; *Ол. Л-ий.* Рец. на публ.: Орловскій П., прот[оиерей]. Грановскій протопопъ Іоаннъ Строцкій, какъ поборникъ православія на Украинѣ во второй половинѣ XVIII столѣтія // Киевская Старина. – 1895. – [Кн.] XI. – С. 119–144; [Кн.] XII. – С. 328–360; Орловскій П., прот[оиерей]. Странствующій архіерей (1777–1778 г.) // [Киевская Старина]. – 1896. – [Кн.] I. – С. 78–100; с. 34–39; *Г[рушевський] М[ихайло].* Рец. на публ.: Васильчиковъ А. А. Семейство Разумовскихъ. – СПб.: Изд. А. Брикнера, 1894. – Т. V: Приложенія къ біографіи кн[язя] А. М. Разумовскаго. – VI + 398 с. + портрет; с. 39; *О. Л.* Рец. на публ.: [б. п.]. Выписки изъ полнаго собранія законовъ. – 1895; с. 39–40; *Верхратский Іван.* Рец. на публ.: Винеръ Л. Еврейско-нѣмецкія слова въ русскихъ нарѣчіяхъ // Живая старина. – 1895. – [Вып.] I. – С. 57–70; с. 40–51; *Раковский І[ван].* Рец. на публ.: Pamiętnik fizyograficzny / Wyd[ały] A. Ślusarski i Br. Znatowicz. – Warszawa, 1895. – T. XIII; с. 51–53.

Видавництва й книжки, обговорені в сім томі, с. 53–54.

5. [Додаток]: *З Товариства: [б. п.].* Загальні збори Наукового Товариства імени Шевченка, с. 1–6.

Том XIII: виходять у Львові під редакцією *Михайла Грушевського.* – Львів, 1896. – Кн. V. – [1] + 194 с.; зміст XIII тому укр. та нім. мовами, с. 2 обкл.; титул укр. та нім. мовами, с. 1 ненум.; поправки с. 2,

З Товариства; зміст I–XII томів нім. мовою, с. 3–4 обкл.; адреса Товариства укр. та нім. мовами із закликом до співпраці у виданні, с. 4 обкл.

1. [Наукові статті]: *Кордуба Мирон.* Перша держава славяньска. Розвідка історична: Вступ; 1. Прихід Славян; 2. Перший історичний виступ полудневозахідних Славян та їх взаємини з Аварами; 3. Бунт Славян. Само; 4. Борба з Франками; 5. Обсяг держави та єї внутрішний устрій, с. 1–20; *Конисьский О[лександр].* Тарас Шевченко на другому засланню (17/29 жовтня р. 1850 – 2/14 серпня р. 1857). Критико-біографічний нарис. Присьвячую сучасній українсько-руській молодежи, с. 1–76; *Ч[ерняхівський] О[лександр].* Випадок Vesaniae Melancholicae, скоре і цілковите видужаннє після самоповішення, с. 1–12.

2. Miscellanea: *[Грушевський Михайло].* Два документи з внутрішньої історії в[еликого] кн[язівства] Литовського XVI в. [Додаток: тексти документів], с. 1–10.

3. Наукова хроніка: Огляд часописей за р. 1895: Часописи видавані на Україні Росийській: *Т[омашівський] С[тепан].* Университетскія извѣстія [киевские], с. 1–2; Записки императорскаго харьковскаго университета, с. 2–6; *С[ицінський] Ю[хим].* Труды Кіевской Духов[ной] Академіи, с. 6–9; Кіевскія епархіальныя вѣдомости, с. 9–12; Волынскія Епархіальныя Вѣдомости, с. 12–14; Подольскія Епархіальныя Вѣдомости, с. 15–16; Кишиневскія Епархіальныя Вѣдомости, с. 16–17; Черниговскія Епархіальныя Извѣстія, с. 17–19; Полтавскія Епарх[иальные] Вѣдомости, с. 19–20; Екатеринославскія Епархіальныя Вѣдомости, с. 20–21; Херсонскія Епархіальныя Вѣдомости, с. 21; Воронежскія Епархіальныя Вѣдомости, с. 21; Холмско-Варшавскій Епархіальный Вѣстникъ, с. 22–23; *[Грушевський Михайло]*.* Сборникъ Херсонскаго земства, с. 23–24.

4. Бібліографія (рецензії й справоздання): *Грушевський М[ихайло].* Рец. на публ.: Кеппенъ Ѳ. П. Къ исторіи тарпана въ Россіи // ЖМНП. – 1896. – [Кн.] I. – С. 96–171; Анучинъ Д. Н. Къ вопросу о дикихъ лошадяхъ и объ ихъ прирученіи въ Россіи // [ЖМНП]. – [1896]. – [Кн.] VI. – С. 223–269; [Кн.] VII. – С. 67–95; с. 1–2; *Грушевський М[ихайло].* Рец. на публ.: Милюковъ П. Очерки по исторіи русской культуры. – СПб., 1896. – Часть I: Населеніе, экономическій, государственный и сословный строй. – VII + 223 с. + карта; с. 2–5; *Г[рушевський] М[ихайло].* Рец. на публ.: Рожковъ Николай. Поводы къ началу процесса по Русской Правдѣ // ЖМНП. – 1895. – [Кн.] IV. – С. 310–318; с. 5; *Т[омашівський] С[тепан].* Рец. на публ.: Gumplowicz Max. Bischof Balduin Gallus von Kruszwica, Polens erster lateinischer Chronist // Sitzungsberichte der philosophisch-historischen Classe der Akademie der Wissenschaften. – 1895. – 36 S.; с. 5–6; *Грушевський М[ихайло].* Рец. на публ.: Миллеръ Вс. Ѳ. Былинное преданіе въ Олонецкой губерніи // Русская мысль. – 1894. – [Кн.] III. – С. 1–18; Миллеръ Вс. Ѳ. Русская былина, ея слагатели и исполнители // [Русская мысль]. – 1895. – [Кн.] IX. – С. 143–160; [Кн.] X. – С. 1–19; Миллеръ Вс. Ѳ. Отголоски галицко-волынскихъ сказаній въ современныхъ былинахъ // ЖМНП. – 1896. – [Кн.] VI. – С. 280–326; с. 6–8; *Грушевський М[ихайло].* Рец. на публ.: Prochaska Antoni. Podole lennem Korony (1352–1430). – Kraków, 1895. – 24 s. (Відбиток: Rozprawy Akademii Umiejętności. Wydział historyczno-fi-

lozoficznyj. – T. XXXII); с. 8–14; *Х.* Рец. на публ.: [б. п.]. Кіевскій митрополитъ Григорій Цамблакъ. Очеркъ его жизни и дѣятельности // Богословский вестник. – 1895. – [№] VII–VIII; с. 15–16; *Г[рушевський] М[ихайло].* Рец. на публ.: Шумаковъ С. Акты Литовской Метрики о князѣ А. М. Курбскомъ и его потомкахъ // Книговѣдѣніе. – 1894. – [№] VII–VIII. – С. 17–20; с. 16–17; *С[іцінський] Ю[хим].* Рец. на публ.: Каптерев Н. Сношенія іерусалимскихъ патріарховъ съ русскимъ правительствомъ съ половины XIV до конца XVIII столѣтія // Православный Палестинскій Сборникъ / Изданіе Императорскаго Православнаго Палестинскаго Общества. – СПб., 1895. – Вип. 43. – 508 с.; с. 17–18; *Г[рушевський] М[ихайло].* Рец. на публ.: Сѣцинскій Е., свящ. Историческія свѣдѣнія о приходахъ и церквахъ Подольской епархіи, I: Каменецкій уѣздъ // Труды Подольскаго Епархіальнаго Историко-статистическаго комитета. – Каменец, 1895. – Вып. VII. – XI + 611 с.; с. 18–19; *П.* Рец. на публ.: Лилеев М. И. Изъ исторіи раскола на Вѣткѣ и въ Стародубѣ XVII–XVIII вв. – К., 1895. – Вып. I. – XII + 596 с.; с. 19–22; *Е. Р-ова.* Рец. на публ.: Миллеръ Д. Очерки изъ исторіи и юридическаго быта старой Малороссіи. Суды земскіе, гродскіе и подкоморскіе въ XVIII в. – Харьков, 1896. – 181 с. (Відбиток: Сборник Харьков[ского] истор[ико]-фил[ологического] общ[ества]. – Т. VIII); с. 22–25; *Л[ипковський] С[ергій].* Рец. на публ.: Ливотовъ Е. Георгій Конисскій, архіепископъ бѣлорусскій // Русское обозрение. – 1895. – [№] III, IV, VI; с. 25–26; *Г[рушевськ]ий О[лександр].* Рец. на публ.: Пѣтуховъ С. Гимназія высшихъ наукъ кн[язя] Безбородко въ Нѣжинѣ // ЖМНП. – 1895. – [Кн.] IX. – С. 72–129; с. 26–27; *Грушевський М[ихайло].* Рец. на публ.: Писання Трохима Зіньківського / Зредактував Василь Чайченко. – Львів, 1896. – Кн. II. – II + 324 + IV с.; с. 27–28; *Тимченко Е[вген].* Рец. на публ.: Коробка Н. Звук **дж** въ малорусскомъ нарѣчіи // Русский филологический вестник. – 1895. – [№] IV. – С. 223–232; с. 29; *Щуровський О.* Рец. на публ.: Миллеръ В. Ѳ. Систематическое описаніе коллекцій Дашковскаго этнографическаго музея. – Москва, 1895. – Вып. IV. – I + IV + 108 с.; с. 29–30; *Е. Рад-ова.* Рец. на публ.: Сборникъ Харьковскаго Историко-филологическаго Общества. – Харьков, 1896. – Т. VIII. – 322 + 47 с.; с. 30–32; *Щ[уровський] О.* Рец. на публ.: Отчетъ Императорской Публичной Библіотеки за 1892 годъ. – СПб., 1895. – 356 + 29 + 167 с.; с. 33–35; *Гнатюк В[олодимир].* Рец. на публ.: Житє і Слово. Вістник літератури, історії і фольклъору / Видає Ольга Франко. – Львів, 1895. – Рік другий. – Т. III. – 480 с.; Т. IV. – 488 с.; с. 35–42; *Питляр Г.* Рец. на публ.: Der Aufwand für das öffentliche Unterrichtswesen in den im Reichsrathe vertretenen Königreichen und Ländern auf Grund der Erhebung des Jahres 1890 // Oesterreichische Statistik herausgegeben von der k[aiserliche]-k[öniglichen] statistischen Central-Commision. – Wien, 1895. – Bd. XLII. – Heft I; с. 42–47; *Г[рушевськ]ий Ол[ександр].* Рец. на публ.: Энциклопедическій словарь / Изданіе Брокгауза и Ефрона. – СПб., 1895. – Т. XVI, полутомъ I–II: Конкордъ–Кулонъ. – 960 с.; с. 47–48.

Видавництва й книжки, обговорені в сім томі, с. 49–50.

5. [Додатки]: *З Товариства: [б. п.].* Діяльність секций за третину р. 1896, май–серпень, с. 1–2; *[б. п.].* [Перелік останніх видань Товариства], с. 2.

Том XIV: виходять у Львові під редакцією *Михайла Грушевського.* – Львів, 1896. – Кн. VI. – [1] + 200 с.; зміст XIV тому укр. та нім. мовами, с. 2 обкл.; титул укр. та нім. мовами, с. 1 ненум.; [Повідомлення] від адміністрації про надсилане наступних томів Записок лише тим, хто сплатив внесок, с. 4, 3 Товариства; зміст I–XIII томів нім. мовою, с. 3–4 обкл.; адреса Товариства укр. та нім. мовами із закликом до співпраці у виданні, с. 4 обкл.

1. [Наукові статті]: *Терлецкий Омелян.* Козаки в Білій Руси в р. 1654–1656, с. 1–30; *Томашівський С[тепан].* Материяли до історії Хмельниччини. [Додаток: оригінальний текст 12 універсалів], с. 1–14; *Конисъкий О[лександр].* Тарас Шевченко під час перебування його в Петербурзі (з 28 березіля 1858 до червня 1859 р.). Критично-біографічний нарис, с. 1–42.

2. Miscellanea: *Грушевський М[ихайло].* Кілька духовних віршів з Галичини. [Додаток: тексти віршів], с. 1–16.

3. Наукова хроніка: Огляд часописей за р. 1895. Часописи видавані по за Україною: *О. Г.* Вѣстникъ Европы, с. 1; Русская Мысль, с. 1; Сѣверный Вѣстникъ, с. 1–2; Русское Богатство, с. 2–3; Русскій Вѣстникъ, с. 3; Русское Обозрѣніе, с. 3; Журналъ Министерства Народнаго Просвѣщенія, с. 3–5; *[Грушевський Михайло]**. Варшавскія университетскія извѣстія, с. 5; *Т[омашівський] С[тепан].* Ученыя записки имп[ераторского] Казанскаго университета, 12 книг, с. 5–6; Ученыя записки имп[ераторского] Юрьевскаго университета, 4 книги, с. 6–8; *С[ицінський] Ю[хим].* Богословскій вестникъ, с. 8; Странникъ, с. 8–9; Душеполезное Чтеніе, с. 9; Литовскія Епархіальныя Вѣдомости, с. 9–11; Могилевскія Епархіальныя Вѣдомости, с. 11–12; Минскія Епархіальныя Вѣдомости, с. 12; Полоцкія Епархіальныя Вѣдомости, с. 12; *Д. А., О. Г.* Археологическія Извѣстія и Замѣтки, 9 зшитків, с. 12–13; *[Грушевський Михайло]**. Чтенія въ имп[ераторском] обществѣ исторіи и древностей россійскихъ (московские), с. 14–15; Извѣстія общества археологіи, исторіи и етнографіи (казанские). – Т. XII. – Вып. 4–6; Т. XIII. – Вып. 1–3, с. 15; *О. Г.* Русская Старина, с. 15; Русскій Архивъ, с. 15; *К.* Историческій Вѣстникъ, с. 16–17; *[Грушевський Михайло]**. Русскій филологическій вѣстникъ, 3 книги, с. 17; Филологическія Записки, 5 книг, с. 17–18; *О. Г., Г[натюк] В[олодимир].* Етнографическое Обозрѣніе, с. 18–21; *Г[натюк] В[олодимир].* Живая Старина. – Год V, с. 21–23; *[Грушевський Михайло]**. Византійскій временникъ, 3 книги, с. 23–24; *Т[ерлецький] О[мелян].* Ateneum, с. 24–25; Biblioteka warszawska, с. 25; *Т[омашівський] С[тепан].* Przewodnik naukowy i literacki, с. 25–26; *Л[евицький] Ю[ліан].* Kwartalnik historyczny, с. 26–31; *Г[натюк] В[олодимир].* Wisła, с. 31–33; Lud / Organ Towarzystwa ludoznawczego, pod redakcyą d[okto]r[a] A. Kaliny. – Rocz. I, 268 s.; с. 33–34; *З[ацерковний] Г[ригорій].* Przegląd prawa i administracyi, с. 35; *І. Р.* Kosmos. – Rocz. XX, с. 35–36; *І. К.* Archiv für slavische Philologie. – Band XVII, с. 36–37; *К[ордуба] М[ирон].* Zeitschrift für österreichische Volkskunde / Redigirt von d[okto]r Michael Haberlandt. – Wien; Praha. – Jahr I, с. 37–39; Ethnologische Mittheilungen aus Ungarn / Illustrirte Monatschrift für die Völkerkunde Ungarns, Redigirt v[on] Prof[esor] D[okto]r Anton Hermann. – Pescht, 1895, с. 39; Byzantinische Zeitschrift, с. 39–40.

4. Бібліографія (рецензії й справоздання): *Г[рушевський] М[ихайло].* Рец. на публ.: Анучинъ Д. Н. Амулетъ изъ кости человѣческаго черепа и трепанація череповъ, въ древнія времена, въ Россіи (L'amulette crânienne et la trépanation des cranes, dans les temps anciens, en Russie). – Москва, 1895. – 18 с. + 3 табл. фототипий (Відбиток: Труды Виленского археологического съезда. – Т. I); с. 1–2; *Г[рушевський] М[ихайло].* Sépulture du X siécle à Kiev, par le baron de Baye. – Paris, 1896. – 16 p. + tabl. (Відбиток: Mémoires de la Société nationale des Antiquaires de France. – Vol. LV); с. 2; *Кордуба М[ирон].* Рец. на публ.: Boor C. de. Der Angriff der Rhos auf Bysanz // Byzantinische Zeitschrift. – 1895. – S. 445–466; с. 2–3; *Г[рушевськ]ий О[лександр].* Рец. на публ.: Саблуковъ Д. Очеркъ внутренняго состоянія Кипчакскаго царства // Извѣстія Общества Археологіи, Исторіи и Этнографіи при Казанскомъ Университетѣ. – Т. XIII. – Вып. 3. – С. 89–146; с. 3–4; *Г[рушевський] М[ихайло].* Рец. на публ.: Срезневскій И. И. Матеріалы для словаря древне-русскаго языка по письменнымъ памятникамъ / Изданіе ОРЯС АН. – СПб., 1895. – Т. II. – Вып. I: л – оба. – 494 столб.; с. 4; *Левицкий Ю[ліан].* Рец. на публ.: Prochaska Antoni. Spór o mitrę i pastorał w Rydze, 1395–1397 // Kwartalnik Historyczny. – 1895. – [Zesz.] IV. – S. 621–647; с. 4–6; *Г[рушевськ]ий О[лександр].* Рец. на публ.: Делекторскій Ѳ. Критико-библіографическій обзоръ древне-русских сказаній о флорентійской уніи // ЖМНП. – 1895. – [Кн.] VII. – С. 131–184; с. 6–8; *Грушевський М[ихайло].* Рец. на публ.: Леонтовичъ Ѳ. И. Панскій дворъ въ Литовско-русскомъ государствѣ // Варшавские университетские известия. – 1895. – [№] V. – 59 с.; с. 8–11; *Вороний М.* Рец. на публ.: Частная переписка Григория Андреевича Полетики (1750–1784 гг.) / Редакція и примѣчанія Ал. Лазаревскаго. – К., 1895. – 229 с. (Відбиток: Киевская Старина. – 1893–1895); с. 11–17; *Коренець Д[енис].* Рец. на публ.: Dembiński Bronisław. Tajna misya Ukraińca w Berlinie w r. 1791. – Kraków, 1896. – 15 s. (Відбиток: Przegląd Polski. – 1896. – [Ks.] III); с. 17–20; *[Грушевський] М[ихайло].* Рец. на публ.: [б. п.]. Подольскіе Архипастыри. Къ столѣтію учрежденія Подольской епархіи. – Каменец, 1895. – 194 с. (Відбиток: Труды Подольского епархиального историко-статистического комитета. – Вып. VIII); с. 20–23; *[Грушевський] М[ихайло].* Рец. на публ.: [б. п.]. Празднованіе столѣтія Подольской епархіи. – Каменец, 1895. – 234 с.; с. 23–24; *Т[омашівський] С[тепан].* Рец. на публ.: Фотинскій О. Іоанъ Красовскій, уніатскій архіепископъ полоцкій и луцкій. – Почаев, 1894. – 9 с.; с. 24–25; *Г[рушевськ]ий О[лександр].* Рец. на публ.: Горленко В. Живописецъ малороссійской старины // Русский архив. – 1895. – [Т.] IV; с. 25–26; *Г[рушевськ]а [Марія].* Рец. на публ.: Довнар-Запольский М. В. Дунинъ-Марцинкевичъ и его поэма "Тарасъ на Парнасѣ". Очеркъ изъ исторіи бѣлорусской этнографіи. – Витебск, 1896. – 22 с.; с. 26–27; *Г[рушевськ]ий О[лександр], Г[рушевський] М[ихайло].* Рец. на публ.: Фаминцынъ. Богиня весны и смерти въ пѣсняхъ и обрядахъ славянъ // Вестник Европы. – 1895. – [Кн.] VI. – С. 675–700; [Кн.] VII. – С. 134–155; Фаминцынъ. Древне-арійскіе и древне-семитскіе элементы въ обычаяхъ, обрядахъ, вѣрованіяхъ и культѣ Славянъ // Этнографическое обозрение. – 1895. – [№] II. – С. 1–48; с. 27–29; *Т[омашівський] С[тепан].* Рец. на публ.: Зубрицкий М. Село Кіндратів (турецького пов[іту]) // Житє і слово. – 1895. – Т. IV. – С. 104–112, 216–230; с. 29–30; *Гнатюк В[олодимир].* Рец. на публ.: Коробка Н. Восточная Волынь // Живая старина. – 1895. – [Вып.] I. – С. 28–45; с. 30–33;

Г[натюк] В[олодимир]. Рец. на публ.: Dobrowolski A. Lud Hrubieszowski // Lud. – 1895; с. 33–34; *Томашівский С[тепан].* Рец. на публ.: Чтенія въ историческомъ обществѣ Нестора лѣтописца. – К., 1895. – Кн. IX. – 64 + 222 +192 + 58 с.; с. 34–36; *Томашівський С[тепан].* Рец. на публ.: Лѣтопись занятій археографической коммиссіи, 1885–1887 г. – СПб., 1895. – Вып. X. – 84 + XXIII + 61 + 32 + 130 с.; с. 37–39; *Грушевський М[ихайло].* Рец. на публ.: Отчетъ Московскаго Публичнаго и Румянцевскаго музеевъ за 1892–1894 г. – Москва, 1895. – 120 с.; с. 39–40; *Кордуба М[ирон].* Рец. на публ.: Am Urquell, Monatschrift für Volkskunde, herausgegeben von Friedrich I. Kraus. – 1893–1895; с. 41–42; *Шраг І[лля].* Рец. на публ.: Земскій Сборникъ Черниговской губерніи. – Чернигов, 1867–1895; с. 42–49; *К[ониськ]ий О[лександр].* Рец. на публ.: Статистика Россійской Имперіи / Изданіе Центральнаго Статистическаго Комитета Министерства Вн[утренних] Дѣлъ. – СПб., 1895. – [Т.] XXII: Главнѣйшія данныя поземельной статистики по обслѣдованію 1887 г. – Вып. XVI: Кіевская Губернія. – 23 с.; с. 49–50; *Д. З.* Рец. на публ.: Записки Кіевскаго общества естествоиспытателей. – К., 1895. – Т. XIV; с. 50–51; *Раковский І[ван].* Рец. на публ.: Rozprawy Akademii Umiejętności. Wydział matematyczno-przyrodniczy. Serya II. Tom VII–IX. – Kraków, 1895. – T. XXVII. – 399 s.; T. XXVIII. – 440 s.; T. XXIX. – 412 s.; с. 51–52.

Видавництва й книжки, обговорені в сім томі, с. 53–54.

5. [Додатки]: *З Товариства: [б. п.].* Діяльність секций, вересень–грудень 1896 р., с. 1; *[б. п.].* Надзвичайні загальні збори 8 н[ового] с[тиля] грудня, с. 2–4.

Том XV: виходять у Львові під редакцією *Михайла Грушевського.* – Львів, 1897. – Кн. І. – [2] + 191 с.; зміст XV тому укр. та нім. мовами, с. 2 обкл.; титул укр. та нім. мовами, с. 1 ненум.; [Повідомлення про смерть] Пантелеймона Куліша, с. 2 ненум.; зміст І–XIV томів нім. мовою, с. 3–4 обкл.; адреса Товариства укр. та нім. мовами, с. 4 обкл.

1. [Наукові статті]: *Томашівський С[тепан].* Самуіл Казимир Кушевич, райця львівський і його записна книжка, с. 1–24; *Грушевський М[ихайло].* Сьпіванник з початку XVIII в. [Додаток: оригінальний текст Співанника], I–L, с. 1–48; *Кониський О[лександр].* Тарас Шевченко під час останньої його подорожі на Україну (3/15 червня – 7/19 вересня 1859 р.). Критично-біографічний нарис, с. 1–35.

2. Miscellanea: *Граб[овський] П[авло].* Данило Михайлович Кавунник-Велланський. З поводу пятьдесятлітних роковин його смерти, 1774–1847, с. 1–6; *Грушевський М[ихайло].* Петро Лебединцев. – Іван Малишевский. Некрольог, с. 6–8; *Грушевський М[ихайло].* Молотовське срібло, с. 8.

3. Наукова хроніка: *Княжевич М. [Біляшевський Микола].* Археольогічний з'їзд в Ризі, 1896 р., с. 1–8.

4. Бібліографія (рецензії й справоздання): *Грушевський М[ихайло].* Рец. на публ.: Chamiec Ksawery. Wśród stepów i jarów // Biblioteka Warszawska. – 1894. –

[Zesz.] IV. – S. 90–110; [Zesz.] XI. – S. 342–383; 1895. – [Zesz.] V. – S. 294–322; [Zesz.] VI. – S. 446–494; с. 1–2; *Г[рушевськ]ий О[лександр].* Рец. на публ.: Миллеръ Всев. Ассирійскія заклинанія и русскіе народные заговоры // Русская мысль. – 1896. – [Кн.] VII. – С. 66–90; с. 2–3; *К[оренець] Д[енис].* Рец. на публ.: Potkański Karol. Postrzyżyny u Słowian i Germanów // Rozprawy Akademii Umiejętności. Wydział hist[oryczno]-fil[ozoficzny]. – T. XXXII. – S. 330–406; с. 4–6; *Г[рушевський] М[ихайло].* Рец. на публ.: Volkov Th. Le traineau dans les rites funéraires de l' Ukraine. – Paris, 1896. – 24 p. (Відбиток: Revue des traditions populaires); с. 6; *Грушевський М[ихайло].* Рец. на публ.: Падалка Л. По вопросу о времени основанія города Полтавы. – К., 1896. – 19 с. + карта (Відбиток: Чтения в Истор[ическом] обществе [Нестора-летописца]. – Т. IX); с. 7; *Грушевський М[ихайло].* Рец. на публ.: Rolle Michał. Z przeszłości. Okręg Rowski – Starostwo Barskie (do r. 1774). – Lwów, 1896. – 232 s.; с. 8–13; *Білецкий В[асиль].* Рец. на публ.: Diplomata statutaria a Patriarchis Orientalibus confraternitati Stauropigianae Leopoliensia 1586–1592 data, cum aliis litteris coaevis et appandice. Tomus II editionis jubileae in memoriam confraternitatis Stauropigianae Leopoliensis ante trecentos annos fundatae. – Leopolis, 1895. – XVIII +133 p.; с. 13–14; *Г[рушевський] М[ихайло].* Рец. на публ.: Древнѣйшій планъ города Кіева 1638 года, издалъ Б. И. Ханенко. – К., 1896. – 8 с. + 4 табл.; с. 14; *П.* Рец. на публ.: Петровъ Н. Кіевская академія во второй половинѣ XVII вѣка. – К., 1895. – 171 с. (Відбиток: Труды Киевской Духовной академии); с. 14–19; *Р[ондяк] П[етро].* Рец. на публ.: Левицкій О. Аѳанасій Заруцкій, малорусскій панегиристъ конца XVII и начала XVIII ст. // Киевская Старина. – 1896. – [Кн.] III. – С. 378–398; с. 19–20; *Ол. Л-ий.* Рец. на публ.: Kraushar Alexander. Frank i Frankiści polscy (1726–1816). Monografia historyczna osnuta na źródłach archiwalnych i rękopiśmiennych. – Kraków, 1895. – T. I. – 310 s.; T. II. – 251 s.; с. 20–37; *В. І.* Рец. на публ.: Багалѣй Д. И. Опытъ исторіи Харковскаго Университета (по неизданнымъ источникамъ). – Харьков, 1896. – Т. I: 1802–1815. – Вып. 2. – 203–483 с. з портретами І. Рижского і 1-го попечителя С. Потоцкого; с. 37–41; *Г[рушевськ]ий О[лександр].* Рец. на публ.: Кирпичниковъ А. Очерки по исторіи новой русской литературы. – СПб., 1896. – 424 с.; с. 41; *В.* Рец. на публ.: Петровскій С., свящ. Семъ Херсонскихъ архіепископовъ. Біографіи съ приложеніемъ портретовъ. – Одесса, 1894. – 184 с.; с. 41–43; *Г[рушевськ]ий О[лександр].* Рец. на публ.: Бѣлозерская Н. Василій Трофимовичъ Нарѣжный. Историко-литературный очеркъ. – СПб., 1896. – 109 + XI + 159 + XII с.; с. 43–44; *Г[рушевськ]а [Марія].* Рец. на публ.: М. З. Афанасій Васильевичъ Марковичъ. Біографическая замѣтка. – Чернигов, 1896. – 31 с.; с. 44–45; *Г[рушевський] М[ихайло].* Рец. на публ.: Горяевъ Н. В. Сравнительный этимологическій словарь русскаго языка. – Тифлис, 1896. – 4 + 451 + LXII с.; с. 45–46; *З[ацерковний] Г[ригорій].* Рец. на публ.: Правнича часопись. Розвідки правничі секциї історично-фільозофічної Наукового Товариства імени Шевченка / Редактор д[окто]р К. Левицкий. – Львів, 1896. – Річник VI. – 192 с.; с. 46–48; *Г[рушевськ]ий О[лександр].* Рец. на публ.: Чтенія въ Историческомъ Общ[естве] Нестора Лѣтописца. – К., 1896. – Т. X. – 49 + 70 + 22 + 108 + 47 с.; с. 48–49; *Г[рушевський] М[ихайло].* Рец. на публ.: Записки императорскаго новороссійского университета / Изд[ано] под редакцией проф[есора] Кочубинского. – Одесса, 1894–1896. – Т. 61–69; с. 49–50; *Щ[уровський] О.* Рец. на публ.: Из-

вѣстія Таврической ученой архивной коммиссіи / Подъ редакціей правителя дѣлъ Арсенія Маркевича. – Симферополь, 1896. – Год 10. – № 24. – 160 с.; с. 50–51; *Т[омашівський] С[тепан].* Рец. на публ.: Отчетъ императорской публичной библіотеки за 1893 годъ. – СПб., 1896; с. 51–52; *С[ицінський] Ю[хим].* Рец. на публ.: Георгіевскій В. Краткое списаніе церковно-историческаго древнехранилища при братствѣ св. благовѣрнаго вел[икого] князя Александра Невскаго во Владимірской губ[ернии]. – Вязники, 1895; с. 52; *К[оренець] Д[енис].* Рец. на публ.: Rozprawy Akademii umiejętności. Wydział historyczno-filozoficzny. Serya II. Tom VII. – Kraków, 1895. – T. XXXII. – 406 s.; с. 53–54; *Будзиновский В[ячеслав].* Рец. на публ.: Roschmann Julius. Die Bevölkerung der Bukowina nach dem Berufe // Mittheilungen des Statistischen Landesamtes des Herzogthums Bukowina. – Czernowitz, 1896. – Bd. III. – IX + 228 S.; с. 54–58 + табл.

Видавництва й книжки, обговорені в сім томі, с. 59–60.

5. [Додаток]: *З Товариства: [б. п.].* Звичайні загальні збори 21 січня (2 лютого) 1897 р., с. 1–8.

Том XVI: виходять у Львові під редакцією *Михайла Грушевського.* – Львів, 1897. – Кн. II. – [1] + 194 с.; зміст XVI тому укр. та нім. мовами, с. 2 обкл.; титул укр. та нім. мовами, с. 1 ненум.; зміст I–XV томів нім. мовою, с. 3–4 обкл.; адреса Товариства укр. та нім. мовами, с. 4 обкл.

1. [Наукові статті]: *Грушевський М[ихайло].* Гетьман Богданко. Критично-історична розвідка, с. 1–18; *Гнатюк Володимир.* Леґенди з Хітарського збірника, І-ої пол[овини] XVIII в. [Додаток: тексти леґенд], с. 1–38; *Кониський О[лександр].* Тарас Шевченко в останні часи свого житя (7 вересня 1859 до 26 лютого 1861 р.). Критично-біоґрафічний нарис [З додатком двох планів хат, присланих Шевченком, с. 6, 8], с. 1–70.

2. Miscellanea: *Антонович Володимир.* Перемишльські "суботники" XVII в. [Додаток: оригінальний текст документа та переклад], с. 1–2; *Кониський О[лександр].* До родоводу Кониських, с. 2–4; *[Билинкевич І., о.].* Коломийка про старосту Мільбахера. [Додаток: текст коломийки], с. 4–6.

3. Наукова хроніка: Огляд часописей за р. 1896: Часописи українсько-руські: *[б. п.].* [Вступ], с. 1; *Т[омашівський] С[тепан].* Зоря / Під редакцією Василя Лукича. – Річник XVII. – 482 с.; с. 1–7; *Г[натюк] В[олодимир].* Житє і Слово. – Рік III. – Т. V. – С. 1–504; с. 7–10; *[б. п.].* Правда, вістник політики, науки і письменства р. 1896 / Ред. Антін Березинський. – 616 с.; с. 11–12; *[б. п.].* Учитель, орґан руского товариства педаґоґічного / Під ред. В. Шухевича. – Львів, 1896. – Рік VIII. – 380 с.; с. 12; *[б. п.].* Діло, часопись політична, щоденна. – Рік XVII, с. 13; *[б. п.].* Буковина, часопись політична, щоденна. – Рочник XII. – 285 чисел, с. 13–14.

4. Бібліоґрафія (рецензії й справоздання): *Г[рушевський] М[ихайло].* Рец. на публ.: Хойновскій І. А. Краткія археологическія свѣденія о предкахъ Славянъ и

Руси, и опись древностей собранныхъ мною, съ объясненіями и XX таблицами рисунковъ. – К., 1896. – Вып. I. – VIII + 221 с. + портрет + 20 табл.; с. 1–2; *Грушевський М[ихайло].* Рец. на публ.: Лопаревъ Хр. Старое свидѣтельство о положеніи ризы Богородицы во Влахернахъ въ новомъ истолкованіи примѣнительно къ нашествію Русскихъ на Византію въ 860 году // Византийский временник. – 1895. – [Вып.] IV. – С. 581–628; Васильевскій В. Авары, а не Русскіе, Ѳеодоръ, а не Георгій. Замѣчанія на статью Х. М. Лопарева // Византийский временник. – 1896. – [Вып.] I. – С. 83–95; с. 2–3; *Грушевський М[ихайло].* Рец. на публ.: Димитріу А. Къ вопросу о договорахъ русскихъ съ греками // Византийский временник. – 1895. – [Вып.] IV. – С. 531–550; с. 3–4; *Г[рушевськ]ий О[лександр].* Рец. на публ.: Карскій Е. Ѳ. О языкѣ такъ называемыхъ Литовскихъ лѣтописей. – Варшава, 1894. – 64 с. (Відбиток: Варшавские университетские известия); с. 4–5; *Грушевський М[ихайло].* Рец. на публ.: Антоновичъ В. Нѣсколько данныхъ о землевладѣніи въ южной Украинѣ въ XV столѣтіи // Киевская Старина. – 1896. – [Кн.] Х. – 19 с.; с. 6–7; *[Грушевський] М[ихайло].* Рец. на публ.: Петровъ Н. И. Кіевская Рождество-предтечинская или Борисоглѣбская церковь. – К., 1896. – 92 с. (Відбиток: Труды Киевской духовной академии); с. 7–9; *Г[рушевськ]а [Марія].* Рец. на публ.: Jelski Aleksander. Wiadomość historyczna o pasiarni Radziwiłłowskiej w Słucku // Sprawozdania komisyi do badania historyi sztuki w Polsce. – 1896. – T. V. – [Zesz.] IV. – S. 193–204; Sokołowski Maryan. Pasy metalowe polskie tak zwane lwowskie albo przeworskie // [Sprawozdania komisyi do badania historyi sztuki w Polsce]. – 1897. – T. VI. – [Zesz.] I. – S. 10–16 з численними образками; с. 9–12; *Г[рушевськ]ий О[лександр].* Рец. на публ.: Андріевскій А. Послѣдніе кіевскіе сотники. – К., 1896. – 40 с.; с. 12–13; *Грушевський М[ихайло].* Рец. на публ.: Worobkiewicz Emmanuel-Eugen, Seelsorger in Lemberg. Die orthodox-orientalische Kirche in Lemberg und ihre Gemeinde in Lemberg und ganz Galizien. – Lemberg, 1896. – 67 S.; с. 13–14; *Р[ондяк] П[етро].* Рец. на публ.: [Лапин В.]. Харьковское общество благотворенія въ 1812–1817 г. // Киевская Старина. – [1896]. – [Кн.] IV. – С. 38–70; [Кн.] V. – С. 128–145; [Кн.] VI. – С. 328–343; [Кн.] VII. – С. 95–112; с. 14–15; *Томашівський С[тепан].* Рец. на публ.: Заневич Іван. Знесенє панщини в Галичині. Причинок до історії суспільного житя і суспільних поглядів 1830–1848 рр. Перша половина. – Львів, 1896. – 287 с. (Передрук: Житє і слово); с. 15–25; *Гнатюк В[олодимир].* Рец. на публ.: Клоустон В. А. Народні казки та вигадки, їх вандрівки та переміни / З англійської мови переложив А. Кримський. – Львів, 1896. – 184 с.; с. 25–29; *Гнатюк В[олодимир].* Рец. на публ.: Ящуржинскій Хр. Свадьба малорусская, какъ религіозно-бытовая драма // Киевская Старина. – 1896. – [Кн.] XI. – С. 234–273; с. 29–32; *Г[рушевськ]а [Марія].* Рец. на публ.: Бѣньковскій Ив. Смерть, погребеніе и загробная жизнь по понятіямъ и вѣрованію народа // Киевская Старина. – 1896. – [Кн.] IX. – С. 229–261; с. 32; *Франко Ів[ан].* Рец. на публ.: Jaworski Julian. Die Mandragora im südrussischen Volksglauben // Zeitschrift für oesterreichische Volkskunde. – 1896. – [Heft] XII. – S. 353–361; с. 32–33; *Т[омашівський] С[тепан].* Рец. на публ.: Фотинскій О. Л. Краткое описаніе предметовъ древности, пожертвованныхъ въ волынское епархіальное древнехранилище по іюль 1893 г. – Почаев, 1893. – [Вып. I]. – 59 с.; Фотинскій О. Л. Краткое описаніе памятниковъ древности поступившихъ въ Волын[ское] Епарх[иальное] Древн[е-

хранилище] (съ іюля 1893 г. по 1 августа 1894 г.). – Почаев, 1894. – Вып. II. – 71 с.; с. 33–34; *Грущенко С. [Іваницький С.]*. Рец. на публ.: Волынскій историко-археологическій сборникъ / Изданіе распорядительнаго комитета Волынскаго церковно-археологическаго общества. – Почаев; Житомир, 1896. – Вып. I; с. 34–37; *Е. Р-ва.* Рец. на публ.: Харьковскій Сборникъ. Литературно-научное приложеніе къ "Харьковскому Календарю" / Издание Харк[овского] Губ[ернского] Статист[ического] комитета, под редакцией В. В. Иванова. – 1895. – Вып. 9. – 494 с. с приложением карты Слободских полков; с. 38–41; *Д.* Рец. на публ.: Календарь Подольской Епархіи на 1897 годъ / Приложение к Подольским еп[архиальным] ведомостям. – Каменец, 1896; с. 41–42; *Коніський О[лександр]*. Рец. на публ.: Народописна карта українсько-руського народу / Зладив д[окто]р Гр. Величко. – Львів: Коштом і заходом товариства "Просьвіта", 1896; с. 42–45; *К[оніськ]ий О[лександр]*. Рец. на публ.: Андреевъ П. Юго-западныя желѣзныя дороги. Историко-экономическій очеркъ. – К., 1896. – 133 с.; с. 45–46; *К[оніський] О[лександр]*. Рец. на публ.: [б. п.]. Паровые ширококолейные подъиздные пути къ станціямъ Югозападныхъ желѣзныхъ дорогъ. – К., 1896. – 519 с.; с. 46.

Видавництва й книжки, обговорені в сім томі, с. 47–48.

Том XVII: виходять у Львові під редакцією *Михайла Грушевського.* – Львів, 1897. – Кн. III. – [3] + 194 с.; зміст XVII тому укр. та нім. мовами, с. 2 обкл.; титул укр. та нім. мовами, с. 1 ненум.; зміст I–XVI томів нім. мовою, с. 2–3 ненум.; [перелік книжок, які зберігаються на складі Книгарні НТШ], с. 3–4 обкл.; адреса Товариства укр. та нім. мовами, с. 4 обкл.

1. [Наукові статті]: *Рудницкий Стефан.* Козацко-польска війна р. 1625. Історична розвідка, с. 1–42; *Грушевський Михайло.* Сьпіванник з початку XVIII в., LI–LXXXIII. [Продовженя], [Додаток]: Примітки, с. 49–98; *Коніський О[лександр]*. Проба улаштованя хронольогії до творів Тараса Шевченка. [Продовженя]. Частина друга, с. 1–22.

2. Miscellanea: *Пюрко Богдан.* "Тевло". Етимольогічна розвідка, с. 1–4; *Франко Ів[ан]*. Русини в битві під Австерліцом 1805 р. [Додаток: оригінальний текст документа], с. 4–5; *Ред. [Грушевський Михайло]*. До справи Шевченкових провин, с. 5–6.

3. Наукова хроніка: Огляд часописей за р. 1896: Часописи видавані на Україні росийській: *К[оренець] Д[енис] і К[оренець] О[лександр], Г[натюк] В[олодимир]*. Кіевская Старина, с. 1–16.

4. Бібліографія (рецензії й справоздання): *Г[рушевський] М[ихайло]*. Рец. на публ.: Tomaschek Wilhelm. Die alten Thraker, eine etnologische Untersuchung // Sitzungsberichte der philosophisch-historischen Classe der kaiserlichen Akademie der Wissenschaften in Wien. – Bd. CXXVIII. – 130 S.; Bd. CXXX. – 70 S.; Bd. CXXXI. – 103 S.; с. 1–2; *Грушевський М[ихайло]*. Рец. на публ.: Srkulj Stjepan. Die Entstehung der ältesten russischen sogenannten Nestorchronik mit besonderer Rücksicht auf Svjatoslav's Zug nach der Balkanhalbinsel. Literar-historische

Studie. – Požega, 1896. – 57 S.; с. 2–3; *Грушевський М[ихайло]*. Рец. на публ.: Шахматовъ А. А. Нѣсколько словъ о Несторовомъ Житіи Ѳеодосія // Известия ОРЯС АН. – 1896. – [Т.] I. – С. 45–65; с. 3–4; *Г[рушевськ]ий О[лександр], Грушевський М[ихайло]*. Рец. на публ.: Миллеръ В. Ѳ. Къ былинамъ о Чурилѣ Пленковичѣ // Почин. – 1895. – С. 286–302; Миллеръ В. Ѳ. Былина о Батыѣ // [Почин]. – 1896. – С. 348–372; Миллеръ В. Ѳ. Къ былинѣ о Соловьѣ Будимировичѣ // ЖМНП. – 1895. – [Кн.] XI. – С. 56–76; Миллеръ В. Ѳ. Былины объ Иванѣ Гостинномъ сынѣ // [ЖМНП]. – 1896. – [Кн.] IV. – С. 276–306; с. 4–7; *Грушевський М[ихайло]*. Рец. на публ.: Górski Konstanty. Historya piechoty polskiej. – Kraków, 1893. – 271 s. + 2 tabl.; Górski Konstanty. Historya jazdy polskiej. – Kraków, 1894. – 363 s. + 3 tabl.; с. 8–9; *Грушевський М[ихайло]*. Рец. на публ.: Źródła dziejowe. – Warszawa, 1897. – T. XXII: Polska XVI wieku pod względem geograficzno-statystycznym, t. XI: Ziemie ruskie, opisane przez Alexandra Jabłonowskiego. Ukraina (Kijów – Bracław), dział III. – 736 + LX s.; с. 9–22; *Рудницкий С[тефан]*. Рец. на публ.: Кулишъ П. Украинскіе казаки и паны въ двадцатилѣтіе передъ бунтомъ Богдана Хмельницкаго // Русское обозрение. – 1895. – [№] I–V; с. 22–30; *Рудницкий С[тефан]*. Рец. на публ.: Мельникъ К. Свѣдѣнія о походѣ въ Крымъ Михаила Дорошенка (1628) // Киевская Старина. – 1896. – [Кн.] XI. – С. 276–286; с. 30–31; *Е. Р-ва*. Рец. на публ.: Альбовскій Е. А. Исторія Харьковскаго слободского казачьяго полка. – Харьков, 1896 (Відбиток: Сборник Харьковского [историко-филологического общества]. – [1897]. – Т. IX), с. 31–33; *Г[рушевськ]а [Марія]*. Рец. на публ.: Sprawozdania komisyi do badania historyi sztuki w Polsce. – Kraków, 1896. – T. V (4 випуски). – 225 + CLXXIX s. + 21 tabl.; с. 33–39; *Д.* Рец. на публ.: Лащенков Н. А., прот[оиерей]. Христофор (Сулима), первый епископъ слободско-украинскій и харьковскій. – Харьков, 1895. – 286 с. (Відбиток: Сборник Харьковского [историко-филологического общества]. – 1893–1895); с. 39–41; *П[авлик] М[ихайло]*. Рец. на публ.: Русскія книги. Съ біографическими данными объ авторахъ и переводчикахъ (1708–1893) // Редакція С. А. Венгерова / Изданіе Г. В. Юдина. – СПб., 1897. – Т. I: А–Бабаджановъ. – VII + 476 с.; с. 41; *Г[рушевськ]ий О[лександр]*. Рец. на публ.: Шенрокъ В. И. Матеріялы для біографіи Н. В. Гоголя. – Москва, 1892. – Т. I. – 385 с.; 1893. – Т. II. – 403 с.; 1895. – Т. III. – 549 с.; с. 41–44; *Г[рушевський] М[ихайло]*. Рец. на публ.: Пѣтуховъ Е. В. Письма Н. В. Гоголя къ Н. Я. Прокоповичу (1832–1850). – К., 1895. – II + 60 с. + 2 табл.; с. 44; *П[авлик] М[ихайло]*. Рец. на публ.: Сборникъ Харьковскаго Историко-филологическаго Общества. – Харьков, 1897. – Т. IX. – XVI + 243 + 113–128 с.; с. 44–48; *Грушевський М[ихайло]*. Рец. на публ.: Жіноча бібліотека / Видає Наталія Кобриньска. – Львів, 1896. – Книжка 3: Наша доля. Збірник праць ріжних авторів. – 143 с.; с. 48–49; *Т[омашівський] С[тепан]*. Рец. на публ.: Извѣстія таврической ученой архивной комиссіи. – Симферополь, 1896–1897. – Рік 10. – № 25, 26. – 165 с.; с. 50; *З[ацерковний] Г[ригорій]*. Рец. на публ.: Книжочки "Просьвіти": Левицький Кость. Про польовû пошкоды. – Львів, 1893. – 24 с.; Дольницький А. Про книги ґрунтовû. – Львів, 1893. – 79 с.; Левицький Кость. Про шпихлѣрѣ и крамницѣ. – Львів, 1893. – 45 с.; Левицький Кость. Про касы позичковû и щадницѣ. – Львів, 1894. – 59 с.; Левицький Кость. Про ґрунтовый катастеръ. – Львів, 1895. – 19 с.; Левицький Кость. Про права рускои мовы. – Львів, 1896. – 32 с.; с. 50–53.

Видавництва й книжки, обговорені в сім томі, с. 53–54.

5. [Додаток]: *З Товариства* (лютий–квітень 1897 р.): *[б. п.]*. Засідання виділу, с. 1–3; *[б. п.]*. Засідання секций, с. 3–4.

Том XVIII: виходять у Львові під редакцією *Михайла Грушевського*. – Львів, 1897. – Кн. IV. – [3] + 192 с.; зміст XVIII тому укр. та нім. мовами, с. 2 обкл.; зміст XVII тому нім. мовою, с. 2 обкл.; титул укр. та нім. мовами, с. 1 ненум.; зміст I–XVI томів нім. мовою, с. 2–3 ненум.; [перелік книжок, які зберігаються на складі Книгарні НТШ], с. 3–4 обкл.; адреса Товариства укр. та нім. мовами, с. 4 обкл.

1. [Наукові статті]: *Франко Іван.* Варлаам і Йоасаф. Старохристиянський духовний роман і єго літературна історія. [Продовження], с. 81–134; *Барвінський Евген.* Набіг козаків на Очаків 1545 р. [Додаток: оригінальні тексти 22 документів], с. 1–32; *Княжевич Микола [Біляшевський Микола].* Проєкт поліпшення торговлі на Україні, 1784 р. [Додаток: оригінальний текст документа], с. 1–8.

2. Miscellanea: *Маркевич Ол[ексій].* Грамота московського уряду до донських козаків про українські справи 1659 р. [Додаток: текст грамоти], с. 1–6.

3. Наукова хроніка: *Грушевський М[ихайло].* Нові розвідки з історії давньої Руси. Рец. на публ.: Самоквасовъ Д. Я. Изслѣдованія по исторіи русскаго права. – Москва, 1896. – Вып. I. – XVIII + 107 + 34 с.; Филевичъ И. Исторія древней Руси. – Варшава, 1896. – Т. I: Территорія и населеніе. – X + 383 с.; Сергѣевичъ В. Русскія юридическія древности. – СПб., 1896. – Томъ II: Власти. – Вып. II: Совѣтники князя. – VIII + 337–618 с.; Rawita-Gawroński Fr. Ustrój państwowo-społeczny Rusi w XI i XII w. w zarysie. – Lwów, 1896. – 224 s.; Голубовскій П. В. Исторія Смоленской земли до начала XV ст. – К., 1895. – III + 334 + II с. + табл. + карта; Данилевичъ В. Е. Очеркъ исторіи Полоцкой земли до конца XIV ст. – К., 1896. – XVII + 260 с. + табл. + карта; с. 1–24.

4. Бібліографія (рецензії й справоздання): *Г[рушевський] М[ихайло].* Рец. на публ.: Кашпаръ А. О. Раскопки кургановъ въ окрестностяхъ Симферополя, произведенныя проф[есором] Н. И. Веселовскимъ въ 1895 году // Известия Таврической ученой архивной коммиссии. – 1896. – № 24. – С. 138–150 + табл.; с. 1–2; *Г[рушевський] М[ихайло].* Рец. на публ.: Krumbacher Karl. Geschichte der byzantinischen Literatur von Iustinian bis zum Ende des oströmischen Reiches (527–1453) // Handbuch der classischen Altertumswissenschaft, herausgegeben von D[okto]r Iwan von Müller. – München, 1897. – Der zweite Herausgaben. – Bd. IX. – Abt. 1. – XX + 1193 S.; с. 2–3; *Л[ипковський] С[ергій].* Рец. на публ.: Соколовъ И. Состояніе монашества въ Византійской церкви съ половины IX до начала XIII в. (842 до 1204). Опытъ церковно-историческаго изслѣдованія. – Казань, 1894. – 536 с.; с. 3–5; *Г[рушевськ]ий О[лександр].* Рец. на публ.: Карсскій С. Особенности Мстиславова Евангелія. – Варшава, 1895. – 25 с. (Відбиток: Русский Филологический Вестник. – 1895. – [№] IV); с. 6; *Грушевський М[ихайло].* Рец. на публ.: Prochaska Antoni. Przyczynki krytyczne do dziejów Unii. – Kraków, 1896. – 68 s. (Відбиток: Rozprawy Akademii Umiejętności. Wydział historyczno-filozoficzny. –

Т. XXXIII); с. 6–9; *Томашівський С[тепан].* Рец. на публ.: Pawiński Adolf. Sejmiki ziemskie. Początek ich i rozwój aż do ustalenia się udziału posłów ziemskich w ustawodawstwie sejmu walnego, 1374–1505. – Warszawa, 1895. – VIII + 240 + LXVII s.; с. 9–16; *Грушевський М[ихайло].* Рец. на публ.: Л. Д. Початки козацтва пôсля вôдчитôвъ В[олодимира] А[нтоновича] // Книжечки Просьвіти. – Львів, 1895. – Кн. 12. – 30 с.; с. 16–18; *Р[удницький] С[тефан].* Рец. на публ.: Brückner A. Z dziejów polskiego różnowierstwa. Aryanie // Ateneum. – 1896. – Т. II. – S. 1–31; [Т.] III. – [S.] 347–465; с. 18; *Р. Д. [Рудницький Степан].* Рец. на публ.: [б. п.]. Начеркъ исторіи уніи рускои церкви зъ Рымомъ. – Львов: Накладом комітету ювилейного, 1896. – 154 + 4 с.; с. 19; *Р[удницький] С[тефан].* Рец. на публ.: Шараневичъ Исидоръ. Церковная унія на Руси и вліяніе ей на змѣну общественного положенія мірского руского духовеньства. – Львов, 1897. – 2 + 30 с.; с. 19–20; *Томашівський С[тепан].* Рец. на публ.: Antoni J. Kobiety na dworze czyhryńskim // Biblioteka Warszawska. – 1893. – [Т.] III, IV; Antoni J. Chmielnicki w Czyhrynie // Przegląd polski. – 1896. – [Ks.] III, с. 20–24; *Г[рушевський] М[ихайло].* Рец. на публ.: Collectanea ex archivo collegii historici. – Archiwum komisyi historycznej. – T. VII // Editionum collegii historici Academiae lit[tere] Crac[ovienzis]. – N 54. – Kraków, 1894. – 478 s.; с. 24; *П.* Рец. на публ.: Эварницкій Д. И. Исторія запорожскихъ козаковъ. – СПб., 1897. – Т. 3: 1686–1734. – 646 с.; с. 24–29; *Коренець Д[енис].* Рец. на публ.: Лазаревскій А. По поводу ста лѣтъ отъ смерти графа П. А. Румянцова // Киевская Старина. – 1896. – [Кн.] XII. – С. 374–394; с. 29–31; *П[авлик] М[ихайло].* Рец. на публ.: Schnür-Pepłowski Stanisław. Galiciana 1778–1812. – Lwów, 1896. – 164 s. (Відбиток: Przewodnik naukowy i literacki. – 1895); с. 31–37; *Д.* Рец. на публ.: Петровскій С., свящ. Къ столѣтнему юбилею. Одесскій каѳедральный Преображенскій Соборъ. Историческое описаніе съ приложеніемъ четырехъ фототипій. – 1894; с. 37–38; *Франко Ів[ан].* Рец. на публ.: Алмазовъ А. И. Къ исторіи молитвъ на разные случаи. Замѣтки и памятники // Летопись Историко-филологического общества при Новороссийском университете. – 1897. – [Т.] VI. – С. 380–432; с. 38–42; *Франко Іван.* Рец. на публ.: Мочульскій В. Апокрифическое сказаніе о созданіи міра // Летопись историко-филологического общества при Новороссийском университете. – 1897. – [Т.] VI. – С. 345–364; с. 42–45; *Франко Іван.* Рец. на публ.: Chilandarec Sava. Rukopisy a starotisky Chilandarské // Věstník Král[evski] České společnosti náuk, třida filosoficko-historicko-jazykozpytná. – Praha, 1896; с. 45–48; *Гнатюк В[олодимир].* Рец. на публ.: Гринченко Б. Д. Этнографическіе матеріалы, собранные въ Черниговской и сосѣдныхъ съ ней губерніяхъ. – Чернигов, 1896. – Вып. 2: Разсказы, сказки, преданія, пословицы, загадки и пр[очее]. – 390 с.; с. 48–50; *Вороний М.* Рец. на публ.: Сумцовъ Н. Личные обереги отъ сглаза. – Харьков, 1896. – 20 с. (Відбиток: Сборник Харьковского историко-филологического общ[ества]); с. 50–52; *Г[рушевськ]а [Марія].* Рец. на публ.: Ястребовъ В. Новыя данныя о союзахъ неженатой молодежи на югѣ Россіи. – К., 1896. – 17 с. (Відбиток: Киевская Старина. – 1896); с. 52–53; *Г[рушевський] М[ихайло].* Рец. на публ.: Гильченко Н. В. Матеріалы для антропологіи Кавказа. III: Кубанскіе казаки, антропологическій очеркъ // Извѣстия Имп[ераторского] общества любителей естествознанія, антропологіи и этнографіи сост[оящем] при Московскомъ университетѣ. Труды антропологическаго отдѣла. Т. XVIII.

Вып. II. – Москва, 1895. – Т. XC. – Вып. II. – 77 с. + 2 табл.; с. 53–55; *Кокорудз І[лля].* Рец. на публ.: Франчук Іван. Огляд повістий Григорія Квітки Основяненка // Справозданє дирекциї ц[ісарсько-]к[оролівської] академ[ічної] ґімназиї у Львові за шкільний рік 1894; Мандибур Тадей. Психольоґічний вступ до науки льоґіки в клясі VII // [Справозданє Дирекциї цісарсько-королівської академічної ґімназиї у Львові за шкільний рік 1895]; Левицький Володимир. Ґрупа модулова // Справозданє Дирекциї ц[ісарсько-]к[оролівської] академ[ічної] ґімназиї за шк[ільний] рік 1895; Макарушка Остап. Складня причасників в Волиньско-галицкій літописі, старорускім памятнику XIII в. // Справозданє Дирекциї ц[ісарсько-]к[оролівської] академ[ічної] ґімн[азиї] у Львові за шк[ільний] рік 1896; Величко Григорій. Вплив вітрів на асиметрию долин річних всхідноевропейскої низини // Справозданє Дирекциї ц[ісарсько-]к[оролівської] II ґімназиї в Перемишли за шк[ільний] рік 1896; с. 55–61; *Миколаєвич Як[ів].* Рец. на публ.: Satke Władysław. Powiat tarnopolski pod względem geograficzno-statystycznym, na podstawie materyałów dostarczonych przez naucz[ycielów] ludowych. – Tarnopol, 1895. – 163 s. + mapa (Відбиток: Rocznik kółka nauk[owego] tarnopolskiego. – T. III); с. 61–64; *К[ониськ]ий О[лександр].* Рец. на публ.: Василенко В. И. Экономическіе очерки Кобелякскаго уѣзда Полтавской губерніи. – Херсон, 1896. – I: Богатыри. – 49 с.; II: Подсосѣдки. – 31 с.; с. 64–65.

Видавництва й книжки, обговорені в сім томі, с. 66–67.

5. [Додаток]: *З Товариства: [б. п.].* Рух в видавництвах, с. 1.

Том XIX: виходять у Львові під редакциєю *Михайла Грушевського.* – Львів, 1897. – Кн. V. – [3] + 194 с.; зміст XIX тому укр. та нім. мовами, с. 2 обкл.; зміст XVII–XVIII томів нім. мовою, с. 2 обкл.; титул укр. та нім. мовами, с. 1 ненум.; поправка, с. 3, З Товариства; зміст I–XVI томів нім. мовою, с. 2–3 ненум.; [перелік книжок, які зберігаються на складі Книгарні НТШ], с. 3–4 обкл.; адреса Товариства укр. та нім. мовами, с. 4 обкл.

1. [Наукові статті]: *Томашівський С[тепан].* Податкові ухвали за Казимира Ягайловича в Польщі: Вступні замітки; А. Історія податкових ухвал за Казимира Ягайловича; Б. Податкова орґанізация за Казимира Ягайловича; Закінченє, с. 1–70 + табл.; *Грушевський М[ихайло].* Описи Перемишльского староства 1494–1497. [Додаток: оригінальні тексти описів], с. 1–24.

2. Miscellanea: *Охримович В[олодимир].* Рукописні церковні книги в с. Волосянці, Стрийського повіту, с. 1–8; *Г[рушевський] М[ихайло].* Документ 1586[1] р. про козацький промисел [Додаток: оригінальний текст документа], с. 8–10; *Томашівський С[тепан].* Образок з львівського житя в середині XVII в. [Додаток: оригінальний текст документа], с. 11–14.

3. Наукова хроніка: Огляд часописей за 1895[6] р.: Часописи видавані на Україні росийській. [Продовженнє]: *Т[омашівський] С[тепан].* Университетскія [киевские] извѣстія. – Год XXXVI. – Кн. 1–12, с. 1–2; Записки императорскаго харьковскаго университета. – Кн. 1–4, с. 2; *С. Г. [Іваницький С.].* Труды Кіевской Ду-

ховной Академіи, с. 2–4; *С[ицінський] Ю[хим].* Вѣра и Разумъ, харківська духовна часопись, с. 4–5; Кіевскія Епархіальныя Вѣдомости, с. 5–6; Волынскія Епарх[иальные] Вѣдомости, 1896 г., с. 6–7; Подольскія Епархіальныя Вѣдомости, с. 8–9; Кишиневскія Епархіальныя Вѣдомости, с. 9–10; Черниговскія Епархіальныя Извѣстія, с. 10–11; Полтавскія Епарх[иальные] Вѣдомости, с. 11–13; Екатеринославскія Епархіальныя Вѣдомости, с. 13; Курскія Епархіальныя Вѣдомости, с. 13; Воронежскія Епархіальныя Вѣдомости, с. 13–15; Холмско-Варшавскій Епархіальный Вѣстникъ, с. 15–17; *Л. П.* Сборникъ Херсонскаго земства. – Год XXIX, с. 17–25; *Ш[раг] І[лля].* Земскій Сборникъ Черниговской губерніи, с. 25–32.

4. Бібліографія (рецензії й справоздання): *Г[рушевський] М[ихайло].* Рец. на публ.: Д. В. Замѣтка о городищахъ-майданахъ (Відбиток: По морю и суше. – 1896. – С. 73–86 + табл.); с. 1; *Грушевський М[ихайло].* Рец. на публ.: Leger Luis. N I: Peroun et Saint Élie. Études de mythologie slave. – Paris (Maisonneuve), 1895. – 31 p.; [Leger Luis. N II: Svantovit et les dieus en "vit". Études de mythologie slave]. – [Paris], 1896. – 40 p.; с. 1–3; *Г[рушевський] М[ихайло].* Рец. на публ.: Кирпичниковъ А. И. Къ литературной исторіи русскихъ лѣтописныхъ сказаній // Известия ОРЯС АН. – 1897. – [Кн.] І. – С. 54–64; с. 3–4; *Г[рушевський] М[ихайло].* Рец. на публ.: Никольскій К. К. Матеріалы для исторіи древне-русской духовной литературы // Известия ОРЯС АН. – 1897. – [Кн.] І. – С. 65–89; с. 4; *Грушевський М[ихайло].* Рец. на публ.: Довнаръ-Запольскій М. Изъ исторіи литовско-польской борьбы за Волынь (договоры 1366 г.). – К., 1896. – 13 с. + карта (Відбиток: Университетские известия [киевские]); с. 4–5; *Франко Ів[ан].* Рец. на публ.: Яцимирскій А. И. Мелкія замѣтки: І. Отреченныя молитвы и Коледарникъ; ІІ. Запись съ упоминаніемъ Царя Болг[арского] Сумеона // Известия ОРЯС АН. – 1897. – [Кн.] ІІ. – С. 356–360; с. 5–6; *Копач Іван.* Рец. на публ.: Ждановъ Ив. Русскій былевой эпосъ. Изслѣдованія и матеріалы, І–V. – Петербург, 1895. – XII + 629 с.; с. 6–8; *Л[ипковський] С[ергій].* Рец. на публ.: Миропольскій С. Очеркъ исторіи церковно-приходской школы. – СПб., 1895. – Вып. третій: Школы на Руси въ XV–XVII в. – 143 с.; с. 9; *Грушевський М[ихайло].* Рец. на публ.: Jabłonowski Alexander. Kozaczyzna a Legitymizm, dwie legendy polityczno-historyczne Ukrainy – batoryańska i baturyńska // Ateneum. – 1896. – [Т.] VIII. – S. 247–270; Стороженко А. Сводъ данныхъ о Янѣ Орышевскомъ, запорожскомъ гетманѣ временъ Стефана Баторія // Киевская Старина. – 1897. – [Кн.] І. – С. 125–145; с. 9–11; *Франко Ів[ан].* Рец. на публ.: Попруженко М. Г. Нѣсколько замѣчаній о сочиненіяхъ Юрія Крижанича // Известия ОРЯС АН. – 1897. – [Кн.] ІІ. – С. 302–319; с. 11–14; *Р. Д. [Рудницький Степан].* Рец. на публ.: Likowski Edward, ks. biskup. Unia brzeska (r. 1596). – Poznań, 1896. – XX + 424 s.; с. 14–23; *Р. Д. [Рудницький Степан].* Рец. на публ.: Prochaska Antoni. Z dziejów unii brzeskiej // Kwartalnik historyczny. – 1896. – S. 522–577; с. 23–26; *Томашівський С[тепан].* Рец. на публ.: Kubala L. Szkice historyczne. Serya pierwsza i druga. – Kraków, 1896. – Wyd. 3. – 337 + 316 s.; с. 27–31; *Г[рушевськ]ий О[лександр].* Рец. на публ.: Эйнгорнъ В. О. Пребываніе въ Москвѣ Іоанникія Галятовскаго въ 1670 году // ЖМНП. – 1896. – [Кн.] XI. – С. 82–97; с. 31; *Г[рушевськ]а [Марія].* Рец. на публ.: Sprawozdania komisyi do badania historyi sztuki w Polsce. – Kraków, 1897. – T. VI. – [Zesz.] I. – 82 + XXIII s. + V tabl.; с. 32; *М. Кн. [Біляшевський Микола].* Рец. на публ.: Wlast Józef. Opowiadania historyczne z dzie-

jów okolicy Słuczy i jej dopływów. – Kraków, 1897. – 144 s.; с. 32–33; *Г[рушевськ]ий О[лександр].* Рец. на публ.: Веселовскій Алексѣй. Западное вліяніе въ новой русской литературѣ / Издание второе, переработанное. – Москва, 1896. – VI + 256 с.; с. 33–34; *Г[рушевськ]ий О[лександр].* Рец. на публ.: Майковъ Л. Малорусскій Титъ-Ливій // Историко-литературные очерки. – СПб., 1895. – С. 273–291; с. 34–35; *К[арпинський] Пл[атон].* Рец. на публ.: Schnürr-Pepłowski Stanisław. Obrazy z przeszłości Galicyi i Krakowa 1772–1858. – Lwów, 1896. – T. I–II. – 400 s.; с. 35–36; *Г[рушевськ]ий О[лександр].* Рец. на публ.: Бережковъ М. Городъ Нѣжинъ въ началѣ XIX в., по описанію московскихъ путешественниковъ. Замѣтки къ исторіи города. – Нежин, 1895. – 18 с. (Відбиток: Известия Нежинского института. – Т. XV); с. 36; *В.* Рец. на публ.: Стеллецкій Н., свящ. Протоіерей А. А. Самборскій, – законоучитель императора Александра I. – К., [1896]. – 82 с.; с. 36–38; *С. Г-ко. [Іваницький С.].* Рец. на публ.: Титов Ѳ. Макарій (Булгаковъ), митрополитъ московскій и коломенскій. Историко-біографическій очеркъ. – К., 1895. – Т. I. – 459 с.; с. 38–39; *С. Г-ко. [Іваницький С.].* Рец. на публ.: Очерки Малороссіи / Приходская библіотека, ред. В. И. Шемякина. – СПб., 1896. – 244 с.; с. 39–41; *Р[ондяк] П[етро].* Рец. на публ.: Сборникъ историко-филологическаго общества при институтѣ князя Безбородко въ Нѣжинѣ. – К., 1896. – Т. I. – 219 с.; с. 41–42; *Т[омашівський] С[тепан].* Рец. на публ.: Записки императорскаго одесскаго общества исторіи и древностей. – Одесса, 1896. – Т. XIX. – 128 + 131 + 68 + 113 + 14 с.; с. 42–43; *Княжевич М. [Біляшевський Микола].* Рец. на публ.: Сборникъ въ пользу начальныхъ школъ еврейскихъ. – Петербург, 1896. – 540 с.; с. 43–46; *Г[рушевськ]ий О[лександр].* Рец. на публ.: Энциклопедическій Словарь / Издатели Брокгаузъ и Ефронъ. – СПб., 1896. – Т. XVII, [полутомы] 1–2: Култагой–Лопаревъ. – 960 с.; Т. XVIII, [полутомы] 1–2: Лопари–Мейшагола. – 959 с.; с. 46–50.

Видавництва й книжки, обговорені в сім томі, с. 50–51.

5. [Додатки]: *З Товариства* (май – вересень 1897 р.): *[б. п.].* Діяльність виділу, с. 1–2; *[б. п.].* Діяльність секций, с. 2–3.

Том XX: виходять у Львові під редакциєю *Михайла Грушевського.* – Львів, 1897. – Кн. VI. – [3] + 194 с.; зміст XX тому укр. та нім. мовами, с. 2 обкл.; адреса Товариства укр. та нім. мовами, с. 2 обкл.; титул укр. та нім. мовами, с. 1 ненум.; поправка, с. 2., Від Редакциї; зміст I–XIX томів нім. мовою, с. 2–3 ненум. + с. 3 обкл.; [перелік книжок, які зберігаються на складі Книгарні НТШ], с. 4 обкл.

1. [Наукові статті]: *Грушевський М[ихайло].* Галицьке боярство XII–XIII в., с. 1–20; *Франко Іван.* Варлаам і Йоасаф. Старохристиянський духовний роман і єго літературна історія. [Закінчення], с. 135–202 + табл.; *Лотоцький Олександер.* Кілька віршів Івана Некрашевича. [Додаток: тексти віршів], с. 1–10.

2. Miscellanea: *Грушевський М[ихайло].* Королівський дозвіл на викуп Камінецького староства 1456 р. [Додаток: оригінальний текст дозволу], с. 1–2; *Франко Іван.* Бібліографічні рідкости, II: [Вступ]; I. Книжочка про Антихриста Лавр[ентія] Зизанія; II. Словничок Лавр[ентія] Зизанія, с. 2–6.

3. Наукова хроніка: Огляд часописей за 1896 рік. Часописи видавані поза Україною: *О. Г.* Вѣстникъ Европы, с. 1; Русская Мысль, с. 1–2; Сѣверный Вѣстникъ, с. 2; Русское Богатство, с. 2; Русское Обозрѣніе, с. 2–3; Варшавские Университетские Извѣстія, с. 3; *Т[омашівський] С[тепан].* Ученыя записки имп[ераторского] юрьевскаго университета, 4 кн., с. 3; Ученые записки казанскаго университета, 12 кн., с. 3; *О. Г.* Журналъ Министерства Народнаго Просвѣщенія, с. 4–5; *[Кокорудз] І[лля].* Богословскій Вѣстникъ, с. 5–6; *С[ицінський] Ю[хим].* Литовскія Епархіальныя Вѣдомости, с. 6–7; Могилевскія Епарх[иальные] Вѣдомости, с. 7–9; Минскія Епархіальныя Вѣдомости, с. 9; Полоцкія Епархіальныя Вѣдомости, с. 9; *О. Г.* Археологическія Извѣстія и Замѣтки, с. 9–10; Чтенія Общества Исторіи и Древностей Россійскихъ, с. 10–11; *К[рушельницький] А[нтон].* Историческій Вѣстникъ, с. 11–12; *К[ониський] О[лександр].* Русская Старина, с. 12–13; *К[рушельницький] А[нтон].* Русскій Архивъ, с. 14–15; *П[авлик] М[ихайло].* Византійскій Временникъ, с. 15; Извѣстія Отдѣленія Русскаго языка и словесности Императорской Академіи Наукъ, с. 15–18; *Т[имченко] Е[вген].* Русскій филологическій вѣстникъ, с. 18–19; *Г[натюк] В[олодимир].* Филологическія Записки, с. 19; Этнографическое обозрѣніе. – Год 8, с. 19–21; Живая Старина, с. 21–22; *Т[омашівський] С[тепан].* Ateneum, с. 22–23; Biblioteka Warszawska, с. 23–25; Przegląd polski. – T. 119–122, с. 25; Przegląd powszechny, с. 26; Przegląd naukowy i literacki, с. 26–27; *Л[евицький] Ю[ліян].* Kwartalnik historyczny, с. 27–30; *Г[натюк] В[олодимир].* Wisła, с. 30–31; Lud. – Rocz. II, с. 31–32; *П. і Ц.* Przegląd prawa i administracyi, с. 33–34; *К[опач] І[ван].* Archiv für slavische Philologie. – Bd. XVIII, с. 34–35; *М. К. [Біляшевський Микола].* Zeitschrift für österreichische Volkskunde, с. 35–37; *Ф[ранко] І[ван].* Mélusine, Recueil de mythologie, litterature populaire, traditions et usages, fondé par H. Gaidoz et E. Rolland, 1877–1887, – dirigé par H. Gaidoz. – Vol. VIII. – N 1–8, с. 37–40; *Р[удницький] С[тефан].* Bessarione. Publicazione periodica di studi orientali diretta a facilitare l'unione delle chiese. – Roma-Siena. – Anno I. – Maggio 1896 – Aprile 1897, с. 40.

4. Бібліографія (рецензії й справоздання): *Грушевський М[ихайло].* Рец. на публ.: Niederle Lubor. O původu Slovanů. Studie ku slovanským starožitnostem. – Praha, 1896. – 149 + 2 s.; с. 1–3; *Грушевський М[ихайло].* Рец. на публ.: Флоринскій В. М. Первобытные Славяне по памятникамъ ихъ доисторической жизни. Опытъ славянской археологіи. – Томск, 1894. – Т. I: Общая вступительная часть. – 24 + 355 + 3 с. + 16 табл.; [Томск], 1896. – Т. II. – Вып. 1. – 272 с. + 12 табл. + 68 рис. в тексте (Відбиток: Известия Томского университета. – 1894. – [Кн.] VII; 1895. – [Кн.] IX); с. 3–5; *Грушевський М[ихайло].* Рец. на публ.: Мищенко Ѳ. Г. Этнографія Россіи у Геродота // ЖМНП. – 1896. – [Кн.] V. – С. 68–89; Мищенко Ѳ. Г. Извѣстія Геродота о внѣ-скиѳскихъ земляхъ Россіи // [ЖМНП]. – 1896. – [Кн.] XII. – С. 103–124; с. 5–6; *Г[рушевський] М[ихайло].* Рец. на публ.: Лаппо-Данилевскій А., Мальмберг В. Курганъ Карагодеуашхъ // Матеріалы по археологіи Россіи, издаваемые императорской археологической коммиссіей. Древности Южной Россіи. – СПб., 1894. – II + 191 с. + IX табл.; с. 7; *Г[рушевськ]ий О[лександр].* Рец. на публ.: Владиміровъ П. В. Введеніе въ исторію русской словесности. – Киев, 1896. – VI + 276 с.; с. 7–9; *Копач І[ван].* Рец. на публ.: Соболевскій А. И. Изъ исторіи русскаго языка // ЖМНП. – 1897. – Май. – С. 44–59; с. 10–12; *Грушевський М[ихайло].* Рец. на публ.: Павлинов А. М. Исто-

рія русской архитектуры. – Москва, 1894. – 5 + 264 + 1 с.; с. 12–13; *Г[рушевськ]ий О[лександр]*. Рец. на публ.: Леонтовичъ Ѳ. И. Одинъ изъ вопросовъ западно-русской старины // Варш[авские] универс[итетские] известия. – 1896. – [№] V–VI. – С. 1–69; с. 13–14; *Грушевський М[ихайло]*. Рец. на публ.: Prochaska Antoni. Dążenia do unii cerkiewnej za Jagiełły // Przegląd powszechny. – 1896. – N VI. – S. 329–351; N VII. – S. 42–64; Lewicki A. Sprawa unii kościelnej za Jagiełły // Kwartalnik historyczny. – 1897. – [Zesz.] II. – S. 310–337; с. 14–16; *Маркевич Ол[ексій]*. Рец. на публ.: Сборникъ Императорскаго Русскаго Историческаго Общества. – СПб., 1895. – Т. 95; с. 16–20; *Франко І[ван]*. Рец. на публ.: Древнерусскія сказанія о птицахъ / Сообщеніе Хрисанѳа Лопарева // Памятники древней письменности. – СПб., 1897. – № CXVI. – XXV + 20 с.; с. 20–26; *Р. Д. [Рудницький Степан]*. Рец. на публ.: Prochaska Antoni. Unia brzeska // Przegląd polski. – 1896. – [Ks.] XII. – S. 441–462; с. 26–31; *М. К. [Біляшевський Микола]*. Рец. на публ.: Бѣлинскій П. Тернопѣль и его околиця, ч. I і II. – Тернопіль, 1895–1896 (Відбиток: Rocznik kółka naukowego Tarnopolskiego. – 1893 i 1895); с. 31–32; *Г[рушевськ]ий О[лександр]*. Рец. на публ.: Бережковъ М. Н. Георгій Конисскій, какъ проповѣдникъ. – К., 1895. – 15 с.; с. 32; *І. З.* Рец. на публ.: Сребницкий И. Къ біографіи Георгія Конискаго. – К., 1895. – 37 с. (Відбиток: Сборник Нежинского историко-филологического общества. – Т. I); с. 32–33; *Г[рушевськ]а [Марія]*. Рец. на публ.: Schnür-Pepłowski Stanisław. Teatr polski w Galicyi wschodniej. – Lwów, 1894. – 46 s.; Schnür-Pepłowski Stanisław. Bogusławski we Lwowie (Ustęp z dziejów sceny polskiej), 1795–1799. – Lwów, 1895. – 29 s.; Czarnik Bronisław. Korzeniowski i teatr lwowski (1822–1844). – Lwów, 1896. – 63 s. (Відбиток: Przewodnik naukowy i literacki); Rolle Michał. Seweryn Malinowski, kartka z dziejów sceny polskiej na wschodnich kresach. – Kraków, 1896. – 44 s. (Відбиток: Przegląd polski); с. 33–34; *Г[рушевський] М[ихайло]*. Рец. на публ.: Штернъ Э. фонъ. О поддѣлкѣ предметовъ классической древности на югѣ Россіи // ЖМНП. – 1896. – [Кн.] XII. – С. 129–159; с. 35; *Гнатюк В[олодимир]*. Рец. на публ.: Kucharski Andrzej. Relacya z naukowej podróży po Słowacyi (Spiżu) 1827 roku // Lud. – 1896. – S. 1–5; с. 35–38; *Гнатюк В[олодимир]*. Рец. на публ.: Баловъ А. Къ вопросу о характерѣ и значеніи древнихъ Купальскихъ обрядовъ и игрищъ // Живая старина. – 1896. – С. 133–142; с. 38–41; *Г[рушевськ]а [Марія]*. Рец. на публ.: Аѳанасьев А. Н. Народныя русскія сказки. – Москва, 1897. – Т. I. – LI + 351 с. + 3 табл. рис.; Т. II. – 445 + XXIV с.; с. 41; *Г[рушевськ]ий О[лександр]*. Рец. на публ.: Materyały antropologiczno-archeologiczne i etnograficzne, wydawane staraniem komisyi antropologicznej Akademii Umiejętności w Krakowie. – Kraków, 1896. – T. I. – X + 108 + 425 + XII s.; с. 41–42; *Р[ондяк] П[етро]*. Рец. на публ.: Rocznik kółka naukowego tarnopolskiego za rok 1892. – Tarnopol, 1892. – 146 s.; za rok 1893. – Tarnopol, 1894. – 179 s.; za rok 1895. – Tarnopol, 1896. – 232 s.; с. 43–46.

Видавництва й книжки, обговорені в сім томі, с. 46–48.

5. [Додаток]: Від Редакциї, с. 1–2.

Том XXI: виходять у Львові що два місяці під редакциєю *Михайла Грушевського*. – Львів, 1898. – Кн. I. – [3] + 194 с.; зміст XXI тому укр.

та нім. мовами, с. 2 обкл.; адреса товариства укр. та нім. мовами, с. 2 обкл.; титул укр. та нім. мовами, с. 1 ненум.; зміст I–XX томів нім. мовою, с. 2–3 ненум. + с. 3 обкл.; [оголошення: про вартість "Записок" укр. та нім. мовами та про умови передплати Літературно-наукового вістника], с. 3 обкл.; [перелік книжок, які зберігаються на складі Книгарні НТШ], с. 4 обкл.

1. [Наукові статті]: *Грушевський М[ихайло].* Анти ('Ανται, Antes). Уривок з історії України-Руси, с. 1–16; *Лотоцький Олександер.* Суспільне становище білого (сьвітського) духовенства на Україні і Росиї в XVIII в., с. 1–46; *Будзиновський Вячеслав.* Жнива у Східній Галичині і на Буковині. На основі дат в "Statistisches Jahrsbuch des k[aiserliche-]k[öniglichen] Ackerbauministeriums 1896 і 1897". [Статтю подано наприкінці тому], с. 1–36 + табл.

2. Miscellanea: *Франко Іван.* До історії церковних братств на Галицькій Руси [Додаток: оригінальний текст документа], с. 1–5; *Гнатюк Володимир.* Причинок до літератури нашого віршотворства. [Додаток: оригінальні тексти віршів], с. 5–12.

3. Наукова хроніка: Огляд часописей за 1897 рік: Часописи українсько-руські: *М[аковей] О[сип].* Зоря, річник XVIII, під редакциєю Олександра Борковського, с. 1–3; Житє і Слово, вістник літератури, політики і науки, том VI, с. 3–7; Дѣло, с. 7; Руслан, с. 7–8; Буковина, с. 8–10.

4. Бібліографія (рецензиї й справоздання): *М. Б.* Рец. на публ.: Majewski Erazm. Drobne prace i notatki z dziedziny archeologii przedhistorycznej i etnografii. – Warszawa, 1897. – 128 s.; с. 1–2; *Г[рушевськ]ий О[лександр].* Рец. на публ.: Латышевъ В. Греческія и римскія надписи найденныя въ Южной Россіи въ 1892, 1894 годахъ // Материалы по археологии России. – СПб., 1895. – 86 с. + табл.; Латышевъ В. Сборникъ греческихъ надписей христіанскихъ временъ изъ Южной Россіи // Ювилейное издание петербургского археологического общества. – СПб., 1896. – III + 144 с. + XIII табл., с. 2–3; *Грушевський М[ихайло].* Рец. на публ.: Кочубинскій А. А. Территорія доисторической Литвы // ЖМНП. – 1897. – [Кн.] I. – С. 60–94; с. 3–4; *Грушевський М[ихайло].* Рец. на публ.: Шахматовъ А. А. Исходная точка лѣтосчисленія "Повѣсти временныхъ лѣтъ" // ЖМНП. – 1897. – [Кн.] III. – С. 217–222; Шахматовъ А. А. Хронологія древнѣйшихъ русскихъ лѣтописныхъ сводовъ // [ЖМНП]. – 1897. – [Кн.] IV. – С. 462–482; с. 4–7; *Грушевський М[ихайло].* Рец. на публ.: Волковъ Н. В. Статистическія свѣдѣнія о сохранившихся древнерусскихъ книгахъ XI–XIV вѣковъ и ихъ указатель // Памятники древней письменности. – СПб., 1897. – [Т.] CXXIII. – 96 с.; с. 7–8; *Фр[анко] Ів[ан].* Рец. на публ.: Памятники древне-русской церковно-учительной литературы / Изд[ание] журнала "Странникъ" подъ редакціей проф. А. И. Пономарева. – СПб., 1896. – Сентябрь–декабрь. – Вып. второй: Славяно-русскій Прологъ. – Часть первая. – I–LXVI + I–222 с.; с. 8–13; *Копач І[ван].* Рец. на публ.: Лобода А. М. Русскій богатырскій эпосъ. – Киев, 1896 (Відбиток: Университетские известия [киевские]. – [Кн.] I, IV, X, XI), с. 13–14; *Грушевський М[ихайло].* Рец. на публ.: Милюковъ П. Очерки по исторіи русской культуры. – СПб.,

1897. – Часть вторая: Церковь и школа (вѣра, творчество, образованіе). – VIII + 365 с.; с. 14–17; *Фр[анко] Ів[ан].* Рец. на публ.: Brückner A. Die russisch-litauische Kirchen-union und ihre literarischen Denkmäler // Archiv für slavische Philologie. – Bd. XIX. – [S.] 189–201; Brückner A. Spory o unię w dawnej literaturze // Kwartalnik historyczny. – T. X. – [S.] 578–644; с. 17–19; *Л[отоцький] О[лександр].* Рец. на публ.: Хойнацкій А. Ѳ. Почаевская Успенская Лавра. Историческое описаніе / Исправлено и дополнено Г. Я. Крыжановскимъ. – Почаев, 1897. – 524 с.; с. 19; *Грушевський М[ихайло].* Рец. на публ.: Уманецъ Ѳ. М. Гетманъ Мазепа. Историческая монографія. – СПб., 1897. – 1 + 455 + III с.; с. 20–23; *Т[омашівський] С[тепан].* Рец. на публ.: Чечулинъ Н. Д. Внѣшняя политика Россіи въ началѣ царствованія Екатерины II, 1762–1774 // Записки историко-филологическаго факультета имп[ераторскаго] С. Петерб[ургскаго] университета. – С. Петербург, 1896. – Ч. XL. – 468 с.; с. 23–24; *Г[рушевськ]а [Марія].* Рец. на публ.: Ананьевъ П. А. Къ предстоящему столѣтію города Василькова Кіевской губерніи. – К., 1897. – 37 с. (Відбиток: Киевлянин. – Ч. 69, 72, 74); с. 24–25; *Г[а]л[у]щ[инський] М[ихайло].* Рец. на публ.: Чалый М. К. Изъ переписки Т. Г. Шевченка съ разными лицами. Съ примѣчаніями // Киевская Старина. – 1897. – [Кн.] II. – С. 151–175; [Кн.] III. – С. 452–475; с. 25–27; *Д[оманицький] В[асиль].* Рец. на публ.: Григорова Е. Н. Т. Г. Шевченко, біографія для юношества. – Москва, 1896. – 34 с. + 4 рис.; с. 27–29; *Гнатюк В[олодимир].* Рец. на публ.: Kaindl Raimund Friedrich. Viehzucht und Viehzauber in den Ostkarpaten (Відбиток: Globus. Illustrirte Zeitschrift für Länder- und Völkerkunde. – Bd. LXIX. – N 24); Kaindl Raimund Friedrich. Haus und Hof bei den Huzulen. Ein Beitrag zur Hausforschung in Oesterreich (Відбиток: Mittheilungen der Anthropologischen Gesellschaft. Neuen Folge, Bd. XVI. – Wien, [o. J.]. – Bd. XXVI); Kaindl Raimund Friedrich. Haus und Hof bei den Rusnaken. Mit einer Einleitung über den Namen der Rusnaken (Відбиток: Globus. – Bd. LXXI. – N 9); с. 29–37; *Франко Ів[ан].* Рец. на публ.: Яворскій Юльянъ. Громовыя стрѣлки. Очеркъ по исторіи южнорусскаго фольклора. – К., 1897. – 12 с. (Відбиток: Киевская Старина. – 1897. – Т. LVIII. – С. 227–238); с. 38–40; *Франко Ів[ан].* Рец. на публ.: Zbornik za narodni život i običaje južnih Slavena. Na svijet izdaje Jugoslov[ianska] Akademija znanosti i umjetnosti, uredio prof[esor] Ivan Milčetić. – Zagreb, 1896. – Svezak I; с. 41–43; *Грушкевич Я[рослав].* Рец. на публ.: Krzywicki Ludwik. Kurs systematyczny antropologii. – Warszawa, 1897. – [Część] I: Rasy fizyczne. – 166 s.; с. 43–47; *Ф[ранко] І[ван].* Рец. на публ.: Beilage zur Allgemeinen Zeitung. – 1897. – N 1–226; с. 47–52.

Видавництва й книжки, обговорені в сім томі, с. 53–54.

5. [Додатки]: *З Товариства: [б. п.].* Діяльність виділу. Вересень–грудень 1897 року, с. 1; *[б. п.].* Діяльність секций, с. 2; *Кокорудз Ілля.* Секретарске справозданє з діяльности виділу Наукового Товариства імени Шевченка за рік 1897, с. 3–7; *[б. п.].* Справозданє касове по конець року 1897, с. 7–8; *Паньківский Кость.* Фонди, що стоять під зарядом Товариства, с. 9; *Грушевський Михайло.* Наукова діяльність Товариства імени Шевченка в 1896 і 1897 р. Записка для загального збору 1898 р., с. 10–17; [Перелік] видань, що приходять до бібліотеки Наукового Товариства ім. Шевченка (окрім українсько-руських), с. 18–20.

Том XXII: виходять у Львові що два місяці під редакцією *Михайла Грушевського.* – Львів, 1898. – Кн. II. – [3] + 197 с., іл.; зміст XXII тому укр. та нім. мовами, с. 2 обкл.; адреса товариства укр. та нім. мовами, с. 2 обкл.; титул укр. та нім. мовами, с. 1 ненум.; поправка, с. 3, З Товариства; зміст I–XXI томів нім. мовою, с. 2–3 ненум. + с. 3 обкл.; [оголошення: про вартість "Записок" укр. та нім. мовами та про умови передплати Літературно-наукового вістника], с. 3 обкл.; [перелік книжок, які зберігаються на складі Книгарні НТШ], с. 4 обкл.

1. [Наукові статті]: *Франко І[ван].* Забутий український віршописець XVII віку, с. 1–16; *Грушевський М[ихайло].* Примітки до історії козачини з поводу книжки: Бесіди про часи козацькі на Україні. – Чернівці, 1898. – 159 с.; с. 1–14; *Гнатюк Володимир.* Руські оселі в Бачці, в полудневій Угорщині, с. 1–58.

2. Miscellanea: *Грушевський М[ихайло].* Печатка м[итрополита] Константина з Звенигорода, с. 1–2 + 2 іл.; *Франко Іван.* Причинок до галицько-руської бібліографії 1848–1849 р., с. 3–10.

3. Наукова хроніка: *Кордуба М[ирон].* Огляд західно-европейської літератури по культурній і політичній історії, історії літератури та штуки в 1897 р. [Продовження буде]: I. Історіозофія, помічні науки історії, загальні публікації, с. 1–6; II. Старинні часи (до р. 475 по Хр[исті]): 1. Єгипет і старинний схід, с. 6–10, 2. Греция, с. 10–15, 3. Рим, с. 15–23; III. Середньовічні часи: A. Перша доба до р. 1250: 1. Мандрівки народів і держава Каролінгів, с. 23–28, 2. Середновічні национальні держави, с. 28–42.

4. Бібліографія (рецензії й справоздання): *М. Кн. [Біляшевський Микола].* Рец. на публ.: Труды восьмаго археологическаго съѣзда въ Москвѣ 1890 / Подъ редакціей графини П. С. Уваровой и М. Н. Сперанскаго. – Москва, 1895. – Т. II; 1897. – Т. III; с. 1–8; *М. Кн. [Біляшевський Микола].* Рец. на публ.: Труды девятаго археологическаго съѣзда въ Вильнѣ 1893 / Подъ редакціей графини Уваровой и С. С. Слуцкаго. – Москва, 1897. – Т. II; с. 9–13; *Г[рушевський] М[ихайло].* Рец. на публ.: Лехницкій Мечиславъ. Историко-критическій очеркъ о существенномъ значеніи и происхожденіи имени Словяне или Славяне съ нѣкоторыми замѣчаніями относительно Волоховъ, Ляховъ, Полянъ, Дулѣбовъ и иныхъ народовъ по лѣтописи Нестора. – К., 1896. – 62 + 72 с.; с. 13; *Грушевський М[ихайло].* Рец. на публ.: Ляскоронскій Василій. Исторія Переяславльской земли съ древнѣйшихъ временъ до половины XIII столѣтія. Монографія. – К., 1897. – 486 + 3 + XIII с. + карта; с. 13–16; *Г[рушевський] М[ихайло].* Рец. на публ.: Лопаревъ Хр. Опытъ толкованія нѣкоторыхъ мѣстъ въ памятникахъ древне-русской письменности // ЖМНП. – 1897. – [Кн.] VI. – С. 406–420; с. 16–17; *І. Р.* Рец. на публ.: Папковъ А. Древне-русскій приходъ. Краткій очеркъ церковно-приходской жизни въ восточной Россіи до XVIII в. и въ Западной Россіи до XVII в. – 1897; с. 17–22; *Р[ондяк] П[етро].* Рец. на публ.: Fiałek X. Jan. Średniowieczne biskupstwa kościoła wschodniego na Rusi i Litwie // Kwartalnik historyczny. – 1896. – S. 487–521; 1897. – S. 1–63; с. 22–26; *Г[рушевський] М[ихайло].* Рец. на публ.: Полное собраніе русскихъ лѣтописей изданное по высочайшему

повелѣнію археографическою коммиссіею. – СПб., 1897. – Т. XI: Лѣтописный сборникъ именуемый Патріаршею или Никоновскою лѣтописью. – VII + 254 с.; с. 26; *Г[рушевський] М[ихайло].* Рец. на публ.: Collectanea ex archivo collegii juridici. – Archiwum komisyi prawniczej. – Kraków, 1897. – T. V. – 574 s.; с. 26–27; *С[ицінський] Ю[хим].* Рец. на публ.: Акты, издаваемые Виленскою Коммиссіею для разбора древнихъ актовъ. – Вильно, 1894. – Т. XXI: Акты Гродненскаго земскаго суда. – XXIII + 418 с.; Т. XXII: Акты Слопимскаго земскаго суда. – 1895. – LXIV + 471 с.; Т. XXIII: Акты Холмскаго земскаго суда. – 1896. – CCXIV + 399 с. + 2 табл.; с. 27–29; *Фр[анко] І[ван].* Рец. на публ.: Харламповичъ К. Острожская православная школа. Историко-критическій очеркъ // Киевская Старина. – 1897. – [Кн.] V. – С. 177–207; [Кн.] VI. – С. 363–388; с. 30–31; *Г[рушевськ]ий О[лександр].* Рец. на публ.: Петровъ Н. И. Слѣды древней Никитской церкви въ Кіевѣ // Археол[огические] Известия и Заметки. – 1897. – № VII–VIII. – С. 221–225; с. 32; *Франко Іван.* Рец. на публ.: Шараневичъ Исидоръ. Іосифъ Шумлянскій, рускій епископъ Львовскій отъ г. 1667 до г. 1708. Біографическій начеркъ съ портретомъ. – Львов, 1896 (Відбиток: Времянник Ставропигийского Института на г. 1897); с. 32–42; *Г[о]л[убович] С[идір].* Рец. на публ.: Rolle Michał. Ateny Wołyńskie, szkic z dziejów oświaty w Polsce. – Lwów, 1898. – 397 s. (Відбиток: Przewodnik Naukowy i Literacki); с. 42–43; *Л[отоцький] О[лександр].* Рец. на публ.: Петровъ Н. И. Указатель церковно-археологическаго музея при кіевской духовной академіи. – К., 1897. – 292 с.; с. 43–44; *С[ицінський] Ю[хим].* Рец. на публ.: Списокъ дворянъ, внесенныхъ въ дворянскую родословную книгу Подольской губерніи / Изд[ание] Подольскаго Дворянскаго Депутатскаго собранія. – Каменец-Под[ольский], 1897. – XXX + 356 с.; с. 44; *Г[рушевськ]ий О[лександр].* Рец. на публ.: Мендельсонъ Н. М. Къ повѣрьямъ о св[ятом] Касьянѣ // Этнографическое обозрение. – 1897. – № 1. – С. 1–22; с. 45–46; *Г[а]л[у]щ[инський] М[ихайло].* Рец. на публ.: Чалый М. Очерки народной жизни (1862 годъ) // Киевская Старина. – 1897. – [Кн.] VI. – С. 484–512; [Кн.] VII і VIII. – С. 1–52; с. 46–47; *Г[рушевськ]а [Марія].* Рец. на публ.: Ястребовъ В. Свадебные обрядовые хлѣбы въ Малороссіи // Киевская Старина. – 1897. – [Кн.] XI. – С. 281–288; с. 47–48; *Є[фремов] С[ергій].* Рец. на публ.: Осадчій Т. Образованные земледѣльцы въ Южной Руси. – К., 1887. – III + 60 с.; с. 48–49; *Т[омашівський] С[тепан].* Рец. на публ.: Записки императорскаго одесскаго общества исторіи и древностей. – 1897. – Т. XX. – 169 + 100 + 16 + 16 + 80 с.; с. 49–50; *Р[адако]ва О.* Рец. на публ.: Харьковскій Сборникъ. Литературно-научное приложеніе къ "Харьковскому Календарю". – 1896. – Т. X. – 517 с.; с. 50–51; *Кн. [Біляшевський Микола].* Рец. на публ.: Братская помощь пострадавшимъ въ Турціи армянамъ. Литературно-научный сборникъ. – Москва, 1897; с. 52; *Г[рушевськ]ий О[лександр].* Рец. на публ.: Энциклопедическій Словарь / Издатели Ф. А. Брокгаузъ и И. А. Ефронъ. – СПб., 1896. – Т. XIX. – Полутом 37: Мекененъ–Мифу; полутом 38: Михаила Орденъ–Московскій Телеграфъ. – 960 с.; с. 52–53.

Видавництва й книжки, обговорені в сім томі, с. 53–54.

5. [Додаток]: *З Товариства: [б. п.].* Загальні збори Товариства 2 н[ового] с[тилю] лютого 1898, с. 1–3.

Том XXIII–XXIV: виходять у Львові що два місяці під редакциєю *Михайла Грушевського.* – Львів, 1898. – Кн. III–IV. – [4]+342 с., іл.; зміст XXIII–XXIV томів укр. та нім. мовами, с. 2 обкл.; титул укр. та нім. мовами, с. 1 ненум.; [портрет] Богдана Хмельницького, с. 2 ненум.; поправки, с. 12, 3 Товариства; зміст I–XXII томів нім. мовою, с. 3–4 ненум. + с. 3 обкл.; [оголошення: про вартість "Записок" укр. та нім. мовами та про умови передплати Літературно-наукового вістника], с. 3 обкл.; адреса Товариства укр. та нім. мовами, с. 3 обкл.; [перелік] книжок, які зберігаються на складі Книгарні НТШ, с. 4 обкл.

1. [Наукові статті]: *Грушевський Михайло.* Хмельницький і Хмельнищина. Історичний ескіз, с. 1–30; *Томашівський Степан.* Народні рухи в Галицькій Руси 1648 р.: Вступні уваги; А. Огляд народніх рухів у Галичині в осени 1648 р.; Б. Способи для вгамованя народніх рухів; В. Про орґанізацию і характер народніх рухів; Г. Наслідки війни 1648 р. для Галичини, с. 1–138; *Франко Іван.* Хмельнищина 1648–1649 років у сучасних [тогочасних] віршах. [Додаток]: Тексти віршів, переважно з рукописів XVII в., с. 1–114.

2. Miscellanea: *Томашівський С[тепан].* Перший зазивний лист Хмельницького, с. 1–9; *Франко Іван.* Хмельницький – непризнаний польський патріот, с. 9–17; *Грушевський М[ихайло].* Німецька дісертация про Хмельнищину, с. 17–18; *Г[рушевськ]ий О[лександр], Г[рушевський] М[ихайло].* Портрет Хмельницького з вид[анння] 1683 р. До портрету [вміщеного в цьому томі після статті Івана Франка], с. 18–20.

3. Наукова хроніка: *Рудницький Степан.* Нове жерело до історії Хмельниччини. Рец. на публ.: Temberski Stanisław. Roczniki (Scriptores rerum polinicarum tomus XVI continet Stanislai Temberski Annales 1467–1656) / Wydał Wiktor Czermak // Wydanie komisyi historycznej Akademii Umiejętności w Krakowie. – Kraków, 1897. – 86+388 s.; с. 1–22.

4. Бібліографія (рецензії й справоздання): *Рудницький С[тепан].* Рец. на публ.: Мемуары относящіеся къ исторіи южной Руси / Переводъ К. Мельникъ (подъ редакціей В. Антоновича). – 1896. – Вып. II: первая половина XVII ст. – II + 438 с.; с. 1–5; *Ц[елевич] О[лег].* Рец. на публ.: Biblioteka Ordynacyi Krasińskich. – Muzeum Konstantego Świdzińskiego. – Warszawa, 1895. – T. XI: Dyaryusz Wojny Moskiewskiej 1633 roku / Z rękopisu wydał i przedmową zaopatrzył Alexander Rembowski (z trzema planami). – XVIII + 155 s.; с. 5–9; *Томашівський С[тепан].* Рец. на публ.: Путешествіе антіохійскаго патріарха Макарія въ Россію въ половинѣ XVII вѣка, описанное его сыномъ, архидіакономъ Павломъ Алепскимъ / Переводъ съ арабскаго Г. Муркоса. – Москва, 1896. – Вып. первый: Отъ Алеппо до земли казаковъ (Передрук: ЧОИДР); с. 9–12; *Грушевський М[ихайло].* Рец. на публ.: Путешествіе антіохійскаго патріарха Макарія въ Россію / Пер[евод] Г. Муркоса. – Москва, 1897. – Вып. второй: Отъ Днѣстра до Москвы. – VI + 202 с. (Відбиток: ЧОИДР); с. 12–13; *Томашівський С[тепан].* Рец. на публ.: [б. п.]. Богданъ Хмельницкій до часу повстаня

противъ Польщѣ. – Львів: Коштом і заходом Товариства "Просвіта", 1897. – Кн. 3. – 48 с.; с. 13–15; *Грушевський М[ихайло].* Рец. на публ.: Н. С. Къ исторіи малороссійскихъ козаковъ въ концѣ XVIII и въ началѣ XIX вѣка // Киевская Старина. – 1897. – [Кн.] IV. – С. 124–156; [Кн.] VI. – С. 460–483; [Кн.] X. – С. 115–131; [Кн.] XI. – С. 143–156; [Кн.] XII. – С. 332–350; с. 15–16.

5. [Додатки]: *З Товариства* (лютий – цьвітень 1898 р.): *[б. п.].* Засідання виділу, від загальних зборів, с. 1–3; *[б. п.].* Засідання секций, с. 3–4; Статут Наукового товариства ім. Шевченка у Львові. [1898], с. 5–12.

Том XXV: виходять у Львові що два місяці під редакциєю *Михайла Грушевського.* – Львів, 1898. – Кн. V. – [4] + 225 с., іл.; зміст XXV тому укр. та нім. мовами, с. 2 обкл.; титул укр. та нім. мовами, с. 1 ненум.; [оголошення про відсвяткування] ювилею українсько-руської літератури, с. 2 ненум.; зміст I–XXIV томів нім. мовою, с. 3–4 ненум. + с. 3 обкл.; [оголошення: про вартість "Записок" укр. та нім. мовами та про умови передплати Літературно-наукового вістника], с. 4 обкл.; адреса Товариства укр. та нім. мовами, с. 4 обкл.

1. [Наукові статті]: *Грушевський М[ихайло].* Молотовське срібло. Археольоґічна замітка, с. 1–6 + 11 іл.; *Целевич Олег.* Причинки до зносин Петра Дорошенка з Польщею в 1670–1672 р., с. 1–26 [назва статті зафіксована тільки у змісті]; *Левицький Юліян.* 1 і 2 падолиста 1848 р. у Львові. [Додаток: оригінальний текст документа], с. 1–43.

2. Miscellanea: *Зубрицкий Михайло.* Продажа "попівства" в с. Скопові 1592 р. [Додаток: текст документа], с. 1–2; *Грушевський М[ихайло].* Наданє маґдебурського права містечку Дідову (в Київщині), 1596 р. [Додаток: текст документа], с. 3–5; *Франко Ів[ан].* Граничний став. Епізод із 1805 року, с. 5–12.

3. Наукова хроніка: [1.] Огляд часописей за 1897 р.: часописи видавані на російській Україні: *Г[натюк] В[олодимир], К[оренець] Д[енис], [Грушевський Михайло]*.* Кіевская Старина, с. 1–9; *Т[омашівський] С[тепан].* Университетскія Извѣстія (киевские), с. 9; *Х.* Записки императорскаго Харьковскаго университета, с. 9–10; Труды Кіевской Духовной Академіи, с. 10–13; *С[ицінський] Ю[хим].* Кіевскія Епархіальныя Вѣдомости, с. 13–14; Волынскія Епархіальныя Вѣдомости, с. 14–15; Подольскія Епархіальныя Вѣдомости, с. 16; Кишиневскія Епархіальныя Вѣдомости, с. 16–17; Черниговскія Епархіальныя Извѣстія, с. 17–19; Полтавскія Епархіальныя Вѣдомости, с. 19–21; Екатеринославскія Епархіальныя Вѣдомости, с. 21; Курскія Епархіальныя Вѣдомости, с. 21–22; Воронежскія Епархіальныя Вѣдомости, с. 22; Холмско-Варшавскій Епархіальный Вѣстник, с. 23–24; *Ш[раг] І[лля].* Земскій Сборникъ Черниговской губерніи (Год XXIX), с. 24–28; *Л. П.* Сборникъ Херсонскаго земства (Год XXX), с. 28–30. [2.] *Кордуба М[ирон].* Огляд західно-европейської літератури по культурній і політичній історії, історії літератури та штуки в 1897 р. [Кінець]: III. Середньовічні часи: Б. Друга доба, 1250–1500, с. 31–41; IV. Нова доба 1500 до 1789 р., с. 42–62; V. Найновійша доба – від 1789 р., с. 62–80.

4. Бібліографія (рецензії й справоздання): *Грушевський М[ихайло].* Рец. на публ.: Антоновичъ В. Б. Археологическая карта Кіевской губерніи // Приложение к Древностям моск[овского] археол[огического] общества. – Москва, 1895. – Т. XV. – 139 + 20 с. + карта; Антоновичъ В. Б. По вопросу объ уничтоженіи Ярославова вала. – К., 1895. – 40 с. (Відбиток: Киевское слово); Антоновичъ В. Б. По вопросу объ уничтоженіи Ярославова вала. – К., 1896. – 19 с. (Відбиток: Чтения в Историческом обществе [Нестора-летописца]. – Т. IX); Антоновичъ В. Б. Описаніе монетъ и медалей, хранящихся въ нумизматическомъ музеѣ Университета св[ятого] Владиміра. – К., 1896. – Вып. I: Монеты древняго міра. – II + 286 с. (Відбиток: Университетские известия [киевские]. – 1896 г.); Антоновичъ В. Б. Публичныя лекціи по геологіи и исторіи Кіева, читанныя профессорами П. Я. Армашевскимъ и Вл. Б. Антоновичемъ въ историческомъ обществѣ Нестора лѣтописца. – К., 1897. – 87 с. + рис.; с. 1–6; *Г[рушевський] М[ихайло].* Рец. на публ.: Scythica et Caucasica e veteribus scriptoribus Graecis et Latinis collegit et cum versione rossica / Edidit Basilius Latyschev. – Извѣстія древнихъ писателей греческихъ и латинскихъ о Скиѳіи и Кавказѣ / Собралъ В. В. Латышевъ // Приложение к Запискам имп[ераторского] Русского археологич[еского] общества. – СПб., 1896. – Т. I: Греческіе писатели. – Вып. 2. – С. 297–600; с. 6; *М. К. [Біляшевський Микола].* Рец. на публ.: Бѣлиньскій Петро. О уживаню парныхъ купелѣвъ у народѣвъ славяньскихъ. Причинокъ до исторіи культуры. – Тернопіль, 1896; с. 7; *Грушевський М[ихайло].* Рец. на публ.: Шахматовъ А. А. О начальномъ кіевскомъ лѣтописномъ сводѣ, I–III. – Москва, 1897. – 58 с. (Відбиток: ЧОИДР. – 1897. – [Кн.] III); Шахматовъ А. А. Кіевопечерскій Патерикъ и Печерская лѣтопись // Известия ОРЯС АН. – 1897. – Кн. III; Шахматовъ А. А. Житіе Антонія и Печерская лѣтопись // ЖМНП. – 1898. – [Кн.] III; Ščepkin Eugen. Zur Nestorfrage // Archiv für Sl[avische] Philologie. – 1897. – Bd. XIX. – S. 498–554; Шахматовъ А. А. Отзывъ о сочиненіи: Ščepkin Eugen. Zur Nestorfrage // Известия ОРЯС АН. – 1898. – [Кн.] I. – С. 116–130; Петровъ Н. И. Подлинность поученій преп[одобного] Ѳеодосія Печерскаго о питіи и чашахъ тропарныхъ и о казняхъ божіихъ // [Известия ОРЯС АН]. – 1897. – [Кн.] III. – С. 783–785; Абрамовичъ Д. И. Къ вопросу объ источникахъ Несторова Житія преподобнаго Ѳеодосія Печерскаго // [Известия ОРЯС АН]. – 1898. – [Кн.] I. – С. 243–246; Абрамовичъ Д. И. Нѣсколько словъ въ дополненіе къ изслѣдованію А. А. Шахматова "Кіевопечерскій Патерикъ и Печерская Лѣтопись" // [Известия ОРЯС АН]. – 1898. – [Кн.] II. – С. 536–540; с. 8–12; *Г[рушевськ]ий О[лександр].* Рец. на публ.: Памятники древне-русской церковно-учительной литературы. – СПб., 1897. – Вып. III. – XVIII + 330 с.; с. 12–14; *Г[рушевський] М[ихайло].* Рец. на публ.: Срезневский И. И. Матеріалы для словаря древне-русскаго языка по письменнымъ памятникамъ. – СПб., 1898. – Т. II. – Вып. II. – С. 497–864; с. 14; *Є[фремов] С[ергій].* Рец. на публ.: Галантъ И. В. Къ исторіи поселенія евреевъ въ Польщѣ и Руси вообще и въ Подоліи въ частности // Восход. – 1897. – Кн. VIII. – С. 52–69; Кн. IX. – С. 22–34; с. 14–17; *П.* Рец. на публ.: Ярушевичъ А. Ревнитель православія князь Константинъ Ивановичъ Острожскій (1461–1530) и православная Литовская Русь въ его время. – СПб., 1897. – 249 + XVII + II с.; с. 17–18; *С[ціпський] Ю[хим].* Рец. на публ.: Харламповичъ К. Къ исто-

ріи западно-русскаго просвѣщенія. Виленская братская школа въ первые полвѣка ея существованія // Литовские епархиальные ведомости. – 1897. – № 16–22; с. 19; *Г[рушевськ]а М[арія].* Рец. на публ.: Łoziński Władysław. Sztuka lwowska w XVI i XVII wieku. Architektura i rzeźba. – Lwów, 1898. – III + 228 с. + 103 рис. в тексті; с. 19–23; *Франко Ів[ан].* Рец. на публ.: Петровъ Н. И. Описаніе рукописныхъ собраній находящихся въ городѣ Кіевѣ. – Москва, 1897. – Вып. II. – 294 с. (Відбиток: ЧОИДР); с. 23–26; *Грущенко С. [Іваницький С.].* Рец. на публ.: Серебренников В. Кіевская академія съ половины XVIII вѣка до преобразованія ея въ 1819 году. – К., 1897. – 223 с.; с. 26–28; *Копач Ів[ан].* Рец. на публ.: Горленко В. П. Южнорусскіе очерки и портреты. – К., 1898. – 229 с.; с. 28–30; *Грушевський М[ихайло].* Рец. на публ.: Милюковъ П. Главныя теченія русской исторической мысли. – Москва, 1897. – Т. I. – XI + 306 с.; с. 30–32; *К[ониський] О[лександр].* Рец. на публ.: Барсуковъ Николай. Воспоминанія о Н. И. Костомаровѣ и А. Н. Майковѣ. – СПб., 1898. – 31 с.; с. 32; *Кокорудз І[лля].* Рец. на публ.: Сумцовъ Н. Ѳ. Современная малорусская этнографія. – К., 1897. – 85 с. (Відбиток: Киевская Старина); с. 32–36; *Рад[ак]ова О.* Рец. на публ.: Милорадовичъ В. П. Народные обряды и пѣсни Лубенскаго уѣзда Полтавской губерніи, записанные въ 1888–1895 г. – Харьков, 1897. – 223 с. (Відбиток: Сборник Харьк[овского] ист[орико]-фил[ологического] общ[ества]); с. 36–38; *Гнатюк В[олодимир].* Рец. на публ.: Милорадовичъ В. Прощаніе рекрута и рекрутскія пѣсни въ лубенскомъ уѣздѣ Полтавской губерніи // Киевская Старина. – 1897. – [Кн.] VIII. – С. 80–95; с. 38–39; *Гнатюк В[олодимир].* Рец. на публ.: Хатемкинъ А. Г. Пѣсни молодежи въ современной деревнѣ // Киевская Старина. – 1897. – [Кн.] IX. – С. 272–318; с. 39–40; *Г[рушевський] М[ихайло], Гнатюк В[олодимир].* Рец. на публ.: Materyały antropologiczno-archeologiczne i etnograficzne wydawane staraniem komisyi antropologicznej Akademii umiejętności w Krakowie. – Kraków, 1897. – T. II. – 156 + 379 s.; с. 40–47; *[б. п.].* Рец. на публ.: Труды Подольскаго Епархіальнаго Историко-статистическаго Комитета. – Каменец-Подольский, 1897. – Т. 8. – II + 497 с.; с. 47–50; *Р-ова Е.* Рец. на публ.: Сборникъ Харьковскаго Историко-филологическаго Общества. – Харьков, 1897. – Т. X; с. 50–52.

Видавництва й книжки, обговорені в сім томі, с. 53–54.

5. [Додатки]: *3 Товариства* (май – серпень 1898 р.): *[б. п.].* Засідання виділу, с. 1–2; *[б. п.].* Засідання секций, с. 3–4; [Перелік наукових видань НТШ упродовж 1898 р.], с. 4.

Том XXVI: виходять у Львові що два місяці під редакцією *Михайла Грушевського.* – Львів, 1898. – Кн. VI. – [3] + 204 с.; зміст XXVI тому укр. та нім. мовами, с. 2 обкл.; титул укр. та нім. мовами, с. 1 ненум.; зміст I–XXV томів нім. мовою, с. 2–3 ненум. + с. 3 обкл.; [оголошення: про вартість "Записок" укр. та нім. мовами та про умови передплати Літературно-наукового вістника], с. 4 обкл.; адреса товариства укр. та нім. мовами, с. 4 обкл.

1. [Наукові статті]: *Франко Іван.* Писаня І. П. Котляревського в Галичині, с. 1–14; *Зубрицький Михайло.* "Тісні роки". Причинки до історії Галичини 1846–1861 рр., с. 1–16; *Грушевський М[ихайло].* Описи Ратенського староства з 1500–1512 р. [Додаток: оригінальні тексти описів], с. 1–40.

2. Miscellanea: *Здзярский Станіслав.* З паперів Жеґоти Паулі. [Додаток: оригінальні тексти двох записок], с. 1–6; *Франко Іван.* Із переписки П. Куліша з Галичанами 1870–1871 р. [Додаток: тексти листів], с. 6–16.

3. Наукова хроніка: Огляд часописей за 1897 р.: часописи видавані поза Україною-Русю: *Г[рушевськ]ий О[лександр].* Вѣстникъ Европы, с. 1; Новое слово, с. 1–2; Русская Мысль, с. 2; Русское Богатство, с. 2; Сѣверный Вѣстникъ, с. 2; Русское Обозрѣніе, с. 2–3; Журналъ Министерства Народнаго Просвѣщенія, с. 3–5; *[Грушевський Михайло]**. Варшавскія университетскія извѣстія, с. 5; Ученыя Записки Юрьевскаго университета, с. 5; Ученыя Записки Казанскаго университета, с. 5; *Г-ко С. [Іваницький С.].* Христіанское чтеніе, с. 5–6; *В.* Богословскій Вѣстникъ, с. 6; Странникъ, с. 6–7; *С[іцінський] Ю[хим].* Литовскія Епархіальныя Вѣдомости, с. 7–9; Минскія Епархіальныя Вѣдомости, с. 9–10; Полоцкія Епархіальныя Вѣдомости, с. 10; *Г[рушевськ]ий О[лександр].* Археологическія извѣстія и замѣтки / Под редакціей Орѣшникова и Богоявленскаго. – [№] I–XII, с. 10; Чтенія въ обществѣ исторіи и древностей россійскихъ. – Т. 180–183, с. 11; Историческій Вѣстникъ, с. 11; Русская Старина, с. 11–12; Русскій Архивъ, с. 12; *[Грушевський Михайло]**. Византійскій временникъ, с. 12; *П[авлик] М[ихайло].* Извѣстія Отдѣленія русскаго языка и словесности Имп[ераторской] Академіи Наукъ. – Т. II. – VI + 1164 с.; с. 13–18; *Т[имченко] Е[вген].* Русскій филологическій вѣстникъ, с. 18; *Г[натюк] В[олодимир].* Этнографическое обозрѣніе, с. 18–22; Живая Старина, с. 22–23; *М[аковей] О[сип].* Ateneum, с. 24; Biblioteka Warszawska, с. 24–25; Przegląd polski. – T. 123–126, с. 25; Przegląd powszechny. – T. 53–56, с. 25; Przegląd literacki i naukowy, с. 25–26; *Л[евицький] Ю[ліян].* Kwartalnik historyczny, с. 26–28; *Г[натюк] В[олодимир].* Lud. – Rocz. III, с. 28–30; Wisła. – T. XI, с. 30–31; *К[опач] І[ван].* Archiv für slavische Philologie. – Bd. XIX. – 644 S.; с. 31–32; Bessarione, с. 32; Byzantinische Zeitschrift, с. 32.

4. Бібліографія (рецензії й справоздання): *Грушевський М[ихайло].* Рец. на публ.: Нидерле Люборъ. Человѣчество въ доисторическія времена. Доисторическая археологія Европы и въ частности славянскихъ земель / Переводъ съ чешскаго Ѳ. К. Волкова, подъ редакціей Д. Н. Анучина. – СПб., 1898. – XXVII + 655 с. + карта + 459 рис.; с. 1–5; *Грушевський М[ихайло].* Рец. на публ.: Jagič V. Einige Streitfragen. – Berlin, 1898. – 54 S. (Відбиток: Archiv für Slavische Philologie. – Bd. XX); с. 5–6; *Грушевський М[ихайло].* Рец. на публ.: Potkański Karol. Kraków przed Piastami. – Kraków, 1898. – 155 s. ([Відбиток]: Rozprawy Akademii Umiejętności. Wydz[iał] hist[oryczno]-filoz[oficzny]. – T. XXXV); с. 6–8; *Г[рушевськ]ий О[лександр].* Рец. на публ.: Лѣтопись по Лаврентьевскому списку. Изданіе 3-е (Археографической коммиссіи). – СПб., 1897. – XIV + 512 + 42 + 63 с.; с. 8; *Макарушка О[стап].* Kolessa A. Dialectologische Merkmale des südrussischen Denkmales a[n] d[er] XIII. J[har]h[un]d[er]te "Žitije sv. Savy". – Berlin, 1896. – S. 203–228, 473–523

(Відбиток: Philologie); с. 8–10; *Г[рушевський] М[ихайло].* Рец. на публ.: Истринъ В. Хронографъ Ипатскаго списка лѣтописи подъ 1114 годомъ // ЖМНП. – 1897. – [Кн.] XI. – С. 83–91; с. 10; *Франко Ів[ан].* Рец. на публ.: Пыпинъ А. Н. Исторія русской литературы. – СПб., 1898. – Т. I: Древняя письменность. – XII + 484 с.; Т. II: Древняя письменность. Времена Московскаго царства. Канунъ преобразованій. – VI + 566 с.; с. 10–25; *Грушевський М[ихайло].* Рец. на публ.: Эварницкій Д. И. Главнѣйшіе моменты изъ исторіи запорожскаго козачества // Русская мысль. – 1897. – [Кн.] I. – С. 99–115; с. 25–27; *Г[рушевськ]а М[арія].* Рец. на публ.: Sprawozdania komisyi do badania historyi sztuki w Polsce. – Kraków, 1898. – T. VI. – [Zesz.]. II i III. – S. 83–221 + XXV–XCII; с. 27–28; *Целевич О[лег].* Рец. на публ.: Puławski Kazimierz. Szkice i poszukiwania historyczne, serya druga. – SPb., 1898. – 350 s.; с. 28–31; *Грущенко С. [Іваницький С.].* Рец. на публ.: Барадулинъ Г. Жизнь и дѣятельность св[ятого] Ѳеодосія Углицкаго архіепископа Черниговскаго // Христианское чтение. – 1897. – Кн. IV–VII, IX; с. 31–34; *В.* Рец. на публ.: Хитровъ И. Замѣчательные люди изъ русскаго бѣлаго духовенства въ XVIII столѣтіи // Странник. – 1897. – № 1–2, 5, с. 34–35; *Ц[елевич] О[лег].* Рец. на публ.: Молчановскій Н. Бюджеты г. Кіева въ срединѣ XVIII в. // Киевская Старина. – 1898. – [Кн.] I. – С. 64–83; с. 35–36; *Франко Ів[ан].* Рец. на публ.: Стешенко И. И. П. Котляревскій и Осиповъ и ихъ взаимноотношенія // Киевская Старина. – 1898. – Июль–август. – С. 1–82; с. 36–38; *Франко Ів[ан].* Рец. на публ.: Стешенко И. И. П. Котляревскій въ свѣтѣ критики // Киевская Старина. – 1898. – Июль–август. – С. 83–151; Сентябрь. – С. 267–316; Октябрь. – С. 1–32; с. 38–39; *Франко Ів[ан].* Рец. на публ.: Дашкевичъ Н. Малорусская и другія бурлескныя (шутливыя) Энеиды // Киевская Старина. – 1898. – Сентябрь. – С. 145–188; с. 40–43; *Гнатюк В[олодимир].* Рец. на публ.: Barwiński Alexander. Das Volksleben der Ruthenen // Die österreichisch-ungarische Monarchie in Wort und Bild. Galizien. – S. 376–440; с. 43–45; *Гнатюк В[олодимир].* Рец. на публ.: Kaindl Raimund Friedrich. Die Huzulen (Відбиток: Österr[eichische]-Ungar[ische] Revue. – Bd. XXII. – Heft 4–6); Kaindl R. F. Bei den Huzulen im Pruththal. Ein Beitrag zur Hausforschung in Osterreich (Відбиток: Mittheilungen der Anthropologischen Gesellschaft in Wien. – 1897. – Bd. XXVII (der neuen Folge Bd. XVII), mit 42 Text. Illustrationen); Kaindl R. F. Die Jagd bei den Huzulen. Geschichtlicher Rückblick, Jagdgeräthe und Jagdausrüstung. Mit 10 Abbildungen // Oesterreichische Forst- und Jagd-Zeitung. – 1897. – Jahrg. 15. – N 38; Kaindl R. F. Das Wild und der Wildglaube der huzulischen Jäger // Oest[erreichische] Forst- und Jagd-Zeit[ung]. – 1898. – Jahrg. 16. – N 7; Kaindl R. F. Jagdaberglaube und Jagdgeheimnisse bei den Huzulen // Oest[erreichische] Forst- u[nd] Jagd-Zeit[ung]. – 1898. – Jahrg. 16. – N 12; Kaindl R. F. Die Fischerei bei den Huzulen. Mit 5 Abbildungen // Oest[erreichische] Forst- u[nd] Jagd-Zeit[ung]. – 1898. – Jahrg. 16. – N 15; Kaindl R. F. Aus der ungarischen Marmarosch. Volkswirthschaftliche Skizze // Beilage zur Allgemeinen Zeitung. – München, 1898. – N 50; Kaindl R. F. Kleine Beiträge zur Kunde der Bukowina. Erste Folge (Відбиток: Jahrbuch des Bukowiner Landesmuseums. – 1897. – [Bd.] V); Kaindl R. F. Volksüberlieferungen der Pidhireane. Beiträge zur rusnakischen Volkskunde (Відбиток: Globus. – 1898. – Bd. LXXIII. – N 15, 16); с. 45–51; *Г[рушевський] М[ихайло].* Рец. на публ.: Сборникъ матеріаловъ для описанія мѣстностей и племенъ Кавказа. – Тифлис, 1896. – Т. XXI. – XLII + 200 + 78 +

328 + 1 с.; 1897. – Т. XXII. – XII + 216 + 72 + V + 247 + 42 с.; с. 51; *З[ацерковний] Г[ригорій].* Рец. на публ.: Дольницкий А. Про новый процесъ цивільный / [Книжочка видавництва Тов[ариства] Просвіта]. – 1897. – 84 с.; Заячкôвский А. О новыхъ податкахъ особистыхъ / Книжочка видавництва Тов[ариства] "Просьвіта". – 1897. – 31 с.; с. 51–53; *З[ацерковний] Г[ригорій].* Рец. на публ.: Правничá Часопись. Розвідки правничі історично-фільозофічної секциї Наукового Тов[ариства] ім. Шевченка / Редактор Кость Левицький. – Львів, 1897. – Рочник VII. – 164 с.; с. 53–54; *Є[фремов] С[ергій].* Рец. на публ.: Осадчій Т. И. Крестьянское товарищское землевладѣніе въ Херсонской губерніи. – Одесса, 1897. – 33 с.; с. 54–55; *Г[о]л[убович] С[идір].* Рец. на публ.: Falkiewicz Karol. Monografia powiatu gródeckiego. – Horodok, 1896. – 140 s.; с. 56–57; *Г[рушевськ]ий О[лександр].* Рец. на публ.: Энциклопедическій Словарь / Издатели Ф. А. Брокгаузъ и И. А. Ефронъ. – СПб., 1897. – Т. XX, полутомы 39–40: Московскій Университетъ. – Неясыти. – 960 с.; Т. XXI, полутомы 41–42: Нибелунги – Опацкій. – 957 с.; с. 57–58.

Видавництва й книжки, обговорені в сім томі, с. 58–60.

5. [Додатки]: *З Товариства: М[аковей] О[сип].* Столітні роковини відродженя українсько-руського письменства. Обхід у Львові дня 31 н[ового] ст[илю] жовтня і 1 н[ового] ст[илю] падолиста 1898, с. 1–14; Показчик до тт. XXI–XXVI Записок Наукового Товариства імени Шевченка, с. 1–12.

Том XXVII: виходять у Львові що два місяці під редакциєю *Михайла Грушевського.* – Львів, 1899. – Кн. I. – [3]+194 с.; зміст XXVII тому укр. та нім. мовами, с. 2 обкл.; титул укр. та нім. мовами, с. 1 ненум.; поправка, с. 22, З Товариства; зміст I–XXVI томів нім. мовою, с. 2–3 ненум. + с. 3–4 обкл.; [оголошення: про вартість "Записок" укр. та нім. мовами та про умови передплати Літературно-наукового вістника], с. 4 обкл.; адреса Товариства укр. та нім. мовами, с. 4 обкл.

1. [Наукові статті]: *Франко Іван.* Галицький "Москаль Чарівник". [Додаток: тексти творів], с. 1–22; *Верхратский Іван.* Знадоби для пізнаня угорско-руских говорів: [Вступ]; [1.] Говори з наголосом движимим. А. Граматика: 1. До звучні (Lautlehre); 2. До пнетвору (Stammbildungslehre); 3. До словотвору (Wortbildungslehre), с. 1–68.

2. Miscellanea: *Грушевський М[ихайло].* До історії "руського обряда" в старій Польщі [Додаток: оригінальний текст документа], с. 1–2; *[Франко Іван].* Причинки до історії Галичини в XVIII віці, с. 2–16; *Грушевський М[ихайло].* Посмертні згадки: А. Скальковський, Е. Кунік, В. Ястребов, с. 16–18.

3. Наукова хроніка: Перегляд українсько-руських часописей за р. 1898: *М[аковей] О[сип].* [Вступ], с. 1; Літературно-науковий Вістник, с. 1–7; Діло, с. 7–9; Руслан, с. 9–10; Буковина, с. 10–12.

4. Бібліографія (рецензії й справоздання): *Грушевський М[ихайло].* Рец. на публ.: Věstnik slovanských starožitností. – Indicateur des travaux relatifs à l'antiquité slave / Vydává D[okto]r Lubor Niederle. – Praha, 1898. – Kn. I. – 135 s.; c. 1–3; *Г[рушевський] М[ихайло].* Рец. на публ.: Niederle L. Zur Frage über den Ursprung der Slaven. Ein Nachtrag zu meiner Schrift "O původu Slovanů". – Prag, 1899. – 15 S.; c. 3; *Г[рушевський] М[ихайло].* Рец. на публ.: Baye, baron de. Études sur l'archéologie de l'Ukraine antérieure à notre ère. – Paris, 1895. – 36 p.; c. 3–4; *Кордуба М[ирон].* Рец. на публ.: Goetz Leopold Karl. Geschichte der Slavenapostel Konstantinus (Kyrillus) und Methodius, quellenmässig untersucht und dargestellt. – Gotha, 1897. – VIII + 272 S.; c. 4–7; *Грушевський М[ихайло].* Рец. на публ.: Schlumberger Gustave. L'epopée byzantine à la fin du dixième siècle. – Paris, 1896. – VI + 799 p.; c. 7–9; *Г[рушевський] М[ихайло].* Рец. на публ.: Summa Rerum Romaeorrhosicarum (sic). – Ἅπαντα τὰ Ῥωμαιορρωσιχά. – Греки и Русь. – СПб., 1898. – 43 с.; с. 9–10; *Р[ондяк] П[етро].* Рец. на публ.: Prochaska A. Na soborze w Konstancyi. – Kraków, 1897. – 100 s. (Відбиток: Rozprawy Akademii [Umiejętności]. Wydz[iał] hist[oryczno]-fil[ozoficzny]. – T. XXXV); с. 10–11; *Франко Ів[ан].* Рец. на публ.: Описаніе документовъ архива западно-русскихъ уніатскихъ митрополитовъ. 1470–1700. – СПб., 1897. – Т. I. – VIII + 502 с. + IV табл. фотолитографических снимков письма; с. 11–19; *Франко Ів[ан].* Рец. на публ.: Monumenta confraternitatis Stauropigianae leopoliensis / Sumptibus Instituti Stauropigiani edidit D[okto]r Wladimirus Milkowicz. – Leopolis, 1898. – Tomi primi, pars II: continens diplomata et epistolas ab anno 1593 ad 1600. – P. 497–960 + 4 табл. відбитків старих грамот; с. 19–21; *К[мітʼ] Ю[рій].* Рец. на публ.: Halban Alfred. Zur Geschichte des deutschen Rechtes in Podolien, Wolhynien und der Ukraine. – Berlin, 1896. – XII + 136 S.; с. 21–24; *К[мітʼ] Ю[рій].* Рец. на публ.: Тарановскій Ѳ. В. Обзоръ памятниковъ магдебурскаго права западно-русскихъ городовъ литовской эпохи. – Варшава, 1897. – II + 201 с. (Відбиток: Варшавские университетские известия); с. 24–26; *Ф. Я.* Рец. на публ.: Титовъ Ѳ., свящ. Историческое описаніе Кіево-Андреевской церкви. – К., 1897; с. 26; *Г[у]м[енюк] С[емен].* Рец. на публ.: Неустроевъ А. Н. Литературные дѣятели XVIII вѣка. Василій Григорьевичъ Рубанъ. – СПб., 1896. – 32 с.; с. 27; *Г[рушевськ]ий О[лександр].* Рец. на публ.: Куриловъ И. А. Роменская старина. Историческія, статистическія и бытовыя записки о г. Ромнѣ и его обывателяхъ, отъ начала города до нашего времени въ четырехъ частяхъ съ прибавленіемъ историческаго и статистическаго описанія всѣхъ городскихъ церквей. – Ромны, 1898. – 346 с.; с. 27–28; *В. І.* Рец. на публ.: Сборникъ матеріаловъ для исторіи просвѣщенія въ Россіи, извлеченныхъ изъ Архива М[инистерства] Н[ародного] Пр[освещения]. – СПб., 1893 – Т. I: Учебныя заведенія въ западныхъ губерніяхъ до учрежденія Виленскаго учебнаго округа, 1782–1803; СПб., 1897. – Т. II: Уч[ебные] завед[ения] в зап[адных] губ[ерниях], 1802–1804; с. 28–33; *Г[рушевський] М[ихайло].* Рец. на публ.: Срезневскій В. И. Изъ первыхъ лѣтъ научно-литературной дѣятельности И. И. Срезневскаго // ЖМНП. – 1898. – [Кн.] I. – С. 1–39; с. 33–34; *Кор[дуба] М[ирон].* Рец. на публ.: Юдинъ П. Къ біографіи Т. Г. Шевченка // Русский архив. – 1898. – III. – С. 463–476; с. 34; *Кр[ушельницький] М[аксим].* Рец. на публ.: Ярцевъ А. Шевченко и Щепкинъ. Очеркъ // К[иевская] Старина. – 1898. – [Кн.] II. – С. 194–209; с. 34–35; *К[ониський] О[лександр].* Рец. на публ.: Протопоповъ Д. Д. Исто-

рія С[анкт-]Петербургскаго Комитета Грамотности, состоявшаго при Императорскомъ Вольномъ Экономическомъ Обществѣ (1861–1895) / Издание императорского Вольного Экономического общества. – СПб., 1898. – 370 + XLI с.; с. 35–38; *Г[рушевськ]а М[арія].* Рец. на публ.: Бородаевская-Ясевичъ В. Очерки изъ исторіи сектанскихъ движеній въ Екатеринославской губерніи. – 1897. – IV. – С. 215–262 (Відбиток: Новое Слово); с. 39; *[б. п.].* Рец. на публ.: Никифоровскій Н. Я. Очерки простонароднаго житья-бытья въ Витебской Бѣлоруссіи и описаніе предметовъ обиходности. (Этнографическія данныя). Съ географическимъ видомъ Витебской губерніи и четырьмя чертежами въ текстѣ. – Витебск, 1895. – VIII + 552 + CLIV с.; с. 40–44; *[б. п.].* Рец. на публ.: Federowski Michał. Lud białoruski na Rusi litewskiej. Materyały do etnografii słowiańskiej zgromadzone w latach 1877–1891 / Wydanie Akademii Umiejętności. – Kraków, 1897. – T. I: Wiara, wierzenia i przesądy ludu z okolic Wołkowyska, Słonima, Lidy i Sokółki. – XX + 509 s.; с. 44–48; *Гнатюк В[олодимир].* Рец. на публ.: Časopis musea králo[v]ství českého / Redaktor Antonin Truhlař. – Praha, 1897. – Roč. LXXI. – 592 s.; с. 48–50; *Г[рушевськ]ий О[лександр].* Рец. на публ.: Энциклопедическій Словарь / Издатели Ф. А. Брокгаузъ и И. А. Ефронъ. – СПб., 1897. – Т. XXII, полутомы 43–44: Опека–Патентъ. – 960 с.; СПб., 1898. – Т. XXIII, полутомы 45–46: Патенты–Поватажное. – 958 с.; с. 50–51.

Видавництва й книжки, обговорені в сім томі, с. 51–52.

5. [Додаток]: *З Товариства: [б. п.].* Засідання секций і наукових комісий, вересень–грудень, с. 1–2; *Грушевський М[ихайло].* Наукове Товариство імени Шевченка і його діяльність в 1898 р., с. 3–11; *Кокорудз Ил[ля].* Справозданє з діяльности виділу Наукового Товариства ім. Шевченка у Львові за рік 1898, с. 12–19; *Паньківський К[ость].* Справозданє касове по конець р. 1898, с. 19–20; [Перелік] видань, що почали приходити до бібліотеки Товариства в 1898 р., с. 21–22.

Том XXVIII: виходять у Львові що два місяці під редакциєю *Михайла Грушевського.* – Львів, 1899. – Кн. II. – [3] + 193 с.; зміст XXVIII тому укр. та нім. мовами, с. 2 обкл.; зміст XXVI–XXVII томів нім. мовою, с. 2 обкл.; титул укр. та нім. мовами, с. 1 ненум.; поправка, с. 4, З Товариства; зміст I–XXV томів нім. мовою, с. 2 ненум. + с. 3–4 обкл.

1. [Наукові статті]: *Целевич Олег.* Участь козаків в Смоленській війні 1633–1634 рр. Додатки: [оригінальні тексти документів], с. 1–72; *Верхратский Іван.* Знадоби для пізнаня угорско-руских говорів. [Продовженя]: [3. До словотвору (Wortbildungslehre)]; 4. До словоладу (Syntaxlehre), с. 1 ненум. + с. 69–94.

2. Miscellanea: *Грушевський М[ихайло].* Кілька документів з житя Забужської Руси XVI в. [Додаток: тексти документів], с. 1–10.

3. Наукова хроніка: *Кордуба Мирон.* Огляд західно-европейської літератури по культурній і політичній исторіі, исторіі літератури та штуки в 1898 р.: I. Историозофія, помічні науки исторіі, загальні публікациї, с. 1–12; II. Старинні часи,

до 475 р. по Хр[исті]: [Вступ], с. 12–13; 1. Египет і старинний схід, с. 13–22; 2. Греция, с. 22–28; 3. Рим, с. 28–36.

4. Бібліографія (рецензиї й справоздання): *Грушевський М[ихайло].* Рец. на публ.: Loewe Richard. Die Reste der Germanen am Schwarzen Meere, eine ethnologische Untersuchung. – Halle, 1896. – XI + 269 S.; с. 1–2; *Г[рушевський] М[ихайло].* Рец. на публ.: Кулаковскій Ю. Къ исторіи Готской епархіи (въ Крыму) въ VIII вѣкѣ // ЖМНП. – 1898. – [Кн.] II. – С. 173–202; с. 2; *Г[рушевський] М[ихайло].* Рец. на публ.: Кулаковскій Ю. Христіанство у Аланъ // Византийский временник. – 1898. – [Вып.] I–II. – С. 1–18; с. 3; *Г[у]м[енюк] С[емен].* Рец. на публ.: Соболевскій А. Двѣ замѣчательныя рукописи XIII вѣка // [Чтения в Историческом обществе Нестора-летописца]. – 1898; Соболевскій А. Двѣ библіографическихъ рѣдкости // Чтения в Истор[ическом] обществе [Нестора-летописца]. – 1898. – Т. XII. – С. 3–21; с. 3–4; *Г[рушевськ]ий О[лександр].* Рец. на публ.: Миллеръ Всеволодъ. Очерки русской народной словесности. Былины, I–XVI. – Москва, 1897. – VII + 464 с.; с. 4–5; *Г[рушевськ]ий О[лександр].* Рец. на публ.: Мандельштамъ. Садко Вейнемейненъ // ЖМНП. – 1898. – [Кн.] II. – С. 328–338; с. 6; *Черкаський І.* Рец. на публ.: Леонтовичъ Ѳ. И. Крестьянскій дворъ въ Литовско-русскомъ государствѣ // ЖМНП. – 1896. – [Кн.] II–IV, X, XII; 1897. – [Кн.] IV–V; с. 6–14; *К[рушельницький] А[нтін].* Рец. на публ.: Леонтовичъ Ѳ. И. Сельскіе промышленники въ литовско-русскомъ государствѣ // Варшавские университетские известия. – 1897. – [№] IV–VII. – С. 1–130; с. 15–18; *Рудницький С[тепан].* Рец. на публ.: Collectanea ex archivo collegii historici – Archiwum komisyi historycznej. – Kraków, 1898. – T. VIII. – 485 s.; с. 18–19; *Г[рушевський] М[ихайло].* Рец. на публ.: Дневникъ Якова Марковича. – К., 1896. – Т. III: г. 1730–1734. – 418 с. (Приложение к К[иевской] Старине, 1894–1896 г.); с. 19; *Г[рушевськ]а М[арія].* Рец. на публ.: Кіевъ и университетъ св. Владиміра при императорѣ Николаѣ I. – К., 1896. – 100 с. + 16 табл.; с. 19–21; *Кр[ушельницький] М[аксим].* Рец. на публ.: Струнина Л. Первыя воскресныя школы въ Кіевѣ // К[иевская] Старина. – 1898. – [Кн.] V. – С. 287–307; с. 21–22; *Макарушка О[стап].* Рец. на публ.: Studziński Cyryl. Geneza poetycznych utworów Markiana Szaszkiewicza. – Kraków, 1896. – 46 s. (Відбиток: Rozprawy Akademii Umiejętności. Wydział filologiczny. – T. XXVII); Studziński Cyryl. Charakterystyka i geneza poetycznych utworów Ambrożego Metlińskiego. – Kraków, 1897. – 51 s. (Відбиток: Rozprawy Akad[emii] Um[iejętności]. Wydz[iał] filolog[iczny]. – T. XXVI); Студиньский Кирило. Думки і пісні Амвросия Метлиньского. – Львів, 1897. – 99 с. (Відбиток: Руслан); с. 22–26; *Г[у]м[енюк] С[емен].* Рец. на публ.: Памяти М. А. Максимовича // Киевская Старина. – 1898. – [Кн.] XI. – С. 218–308; с. 26–28; *Г[а]л[ущинський] М[ихайло].* Рец. на публ.: Записки императорскаго новороссійскаго университета, под ред. проф[ессора] А. Кочубинського. – Одесса, 1896. – Т. LXX. – 468 с.; с. 28–29; *Е[фремов] С[ергій].* Рец. на публ.: Сборникъ матеріаловъ для описанія мѣстностей и племенъ Кавказа. – Тифлис, 1897. – Вып. XXIII. – XV + 305 + IV + 356 + 48 с.; с. 29; *Гнатюк В[олодимир].* Рец. на публ.: Schematismus venerabilis cleri graeci ritus catholicorum dioecesis Eperjesiensis pro anno Domini 1898. Ab erecta sede episcopali anno 78. – Prešov, 1898; Schematismus cleri graeci ritus catholicorum dioecesis Munkácsensis ad annum Domini 1896. – Ungvar, 1896; Leipen Eduard. Die Sprach-Gebiete in den Ländern der ungarischen Krone auf Grund

der vom königl[iche-]ung[arischen] statist[ik] Landes Bureau veröffentlichten Ergebnisse der Volkszählung vom Jahre 1890. – Wien, 1896; с. 29–38 + табл.; *Гнатюк В[олодимир]*. Рец. на публ.: Broch Olaf. Studien von der slovakisch-kleinrussischen Sprachgrenze im östlichen Ungarn. (Mit einer Karte) // Videns Rabsselskabets Skrifter. II. Historick-filosofiske Klasse. – Kristiania, 1897. – N 5; с. 38–42 + табл.; *Ю. Д.* Рец. на публ.: Бачиньский Александер. Короткій викладъ богословія догматичного основного и частного. – Львів, 1898. – 706 с.; с. 42–43; *З[ацерковний] Г[ригорій]*. Рец. на публ.: Огоновский Александр. Систем австрийского права приватного / Видав д[окто]р Петро Стебельский. – Львів, 1897. – Т. I: Науки загальні і право річеве. – 336 с.; Т. II: Право облігацийне і спадкове. – 369 с.; с. 43–44.

Видавництва й книжки, обговорені в сім томі, с. 45.

5. [Додатки]: *З Товариства: [б. п.]*. Справозданє з загальних зборів 2 н[ового] ст[илю] лютого 1899, с. 1–4.

Том XXIX: виходять у Львові що два місяці під редакциєю *Михайла Грушевського*. – Львів, 1899. – Кн. III. – [4] + 200 с.; зміст XXIX тому укр. і нім. мовами, с. 2 обкл.; титул укр. та нім. мовами, с. 1 ненум.; зміст I–XXVIII томів нім. мовою, с. 2–3 ненум. + с. 3–4 обкл.; [оголошення: про вартість "Записок" укр. та нім. мовами та про умови передплати Літературно-наукового вістника], с. 4 обкл.; адреса Товариства укр. та нім. мовами, с. 4 обкл.

1. [Наукові статті]: *Л. Ч. [Шульгин Яків]*. Україна після 1654 року. Історичний начерк, с. 1–13; *Верхратский Іван.* Знадоби для пізнаня угорско-руских говорів. [Продовженнє]: [4. До словоладу (Syntaxlehre)]. Б. Взорці бесіди угорских руснаків (Говори з наголосом движимим): 1. Повірки і оповіданя; 2. Загадки і приповідки (присловки); 3. Пісни, с. 1 ненум. + с. 95–200.

2. Miscellanea: *Л. Ч. [Шульгин Яків]*. Володимир Ястребов. Некрольог, с. 1–4; *Грушевський М[ихайло]*. В[асиль] Василєвский. Некрольог, с. 4–5.

3. Наукова хроніка: *Кордуба Мирон.* Огляд західно-европейської літератури по культурній і політичній істориї, істориї літератури та штуки в 1898 р. [Продовженнє]: III. Середньовічні часи: [Вступ]; 1. Мандрівки народів і держава Каролінґів, с. 1–5; 2. Середньовічні национальні держави. [а)] Німеччина, с. 5–13; б) Франция, с. 13–17; г) Анґлія, с. 17–18; д) Іспанія, с. 18–19; е) Італія, с. 19–22; є) Славяни, с. 23–27; з) Угорщина, с. 27; ж) Византия, с. 28–29; и) Араби й иньші східні народи, с. 29–31.

4. Бібліографія (рецензиї й справоздання): *Грушевський М[ихайло]*. Рец. на публ.: L'Anthropologie (Matériaux pour l'histoire de l'homme, Revue d'anthropologie, Revue d'Ethnographie-réunis), rédacteurs en chef mm. Boule-Vernaux. – Paris, 1894. – Vol. V; 1895. – Vol. VI; 1896. – Vol. VII; 1897. – Vol. VIII; 1898. – Vol. IX; с. 1–2; *В. І.* Рец. на публ.: Петровъ И. Н. Историко-топографическіе очерки древняго Кіева (съ планомъ древняго Кіева 1638 г.). – К., 1897. – 3 + 267 с.;

Голубевъ С. Т. О древнѣйшемъ планѣ г. Кіева 1638 г. – 1898. – 73 с. ([Відбиток]: Чтения в Ист[орическом] общ[естве] Нестора-летописца. – Кн. XII); с. 3–6; *Д. Я.* Рец. на публ.: Орловскій П., протоіерей. Св. Софія Кіевская, нынѣ Кіево-Софійскій кафедральный соборъ. – К., 1898. – 60 с.; с. 6–7; *Грушевський М[ихайло].* Рец. на публ.: Кокорудз Іл. Взаємини між старорускими законодатними памятниками // Справозданє дирекциї ц[ісарсько-]к[оролівської] академічної ґімназиї у Львові за рік шкільний 1897/8. – 1898. – С. 1–39; с. 7–8; *Копач І[ван].* Рец. на публ.: Карскій Е. Ѳ. Западнорусскіе переводы псалтыри въ XV–XVII вѣкахъ. – Варшава, 1896. – XIII + 444 с.; с. 8–10; *Черкаський І.* Рец. на публ.: Довнаръ-Запольскій М. Западно-русская сельская община въ XVI вѣкѣ. – 56 с. (Відбиток: ЖМНП. – 1897. – [Кн.] VII); с. 10–12; *Черкаський І.* Рец. на публ.: Лаппо І. Земскій судъ въ великомъ княжествѣ Литовскомъ въ конци XVI вѣка // ЖМНП. – 1897. – [Кн.] VI. – С. 263–301; с. 12–15; *К[міт] Ю[рій].* Рец. на публ.: Миллеръ Д. П. Очерки изъ исторіи и юридическаго быта старой Малороссіи. – Превращеніе казацкой старшины въ дворянство. – 1897. – 133 с. ([Відбиток]: Киевская Старина. – 1897. – [Кн.] I–IV); Лазаревскій А. М. Замѣтки на историческія монографіи Д. П. Миллера о малорусскомъ дворянствѣ и статутовыхъ судахъ. – Харьков, 1898. – 82 с.; с. 15–16; *Г[рушевськ]а М[арія].* Рец. на публ.: Лазаревскій Ал. Изъ семейной хроники Берловъ // Киевская Старина. – 1899. – [Кн.] I. – С. 101–133; с. 17; *Г[рушевськ]ий О[лександр].* Рец. на публ.: Шенрокъ В. Матеріалы для біографіи Н. В. Гоголя. – Москва, 1897. – Т. IV. – VIII + 978 с.; с. 17–18; *Маковей О[сип].* Рец. на публ.: Титовъ А. Письма П. А. Кулиша къ О. М. Бодянскому (1846–1877 гг.) // Киевская Старина. – 1897. – [Кн.] IX–XII; 1898. – [Кн.] II; Титовъ А. Письма П. А. Кулиша къ И. Ф. Хильчевскому, 1858–1875 // [Киевская Старина]. – 1898. – [Кн.] I; Титовъ А. Письма П. А. Кулиша къ Шевченку // [Киевская Старина]. – 1899. – [Кн.] II; Титовъ А. Письма Кулиша къ В. В. Тарновскому, 1855–1858 гг. // [Киевская Старина]. – [1898]. – [Кн.] IV, XII; Титовъ А. Письма Кулиша къ Д. С. Каменецкому, 1857–1865 гг. // [Киевская Старина]. – 1898. – [Кн.] V–VII, XII; Титовъ А. Переписка Кулиша съ Володиміромъ Барвинскимъ въ первой половинѣ 1871 года // [Киевская Старина]. – 1898. – [Кн.] X; Титовъ А. Письма П. А. Кулиша къ В. В. Тарновскому-сыну // [Киевская Старина]. – 1899. – [Кн.] I; Титовъ А. Письма П. А. Кулиша къ М. В. Юзефовичу, 1843–1861 гг. // [Киевская Старина]. – 1899. – [Кн.] II–III; с. 18–39; *Г[рушевський] М[ихайло].* Рец. на публ.: Древности. Труды археографической коммиссіи императорскаго археологическаго общества. – Москва, 1898. – Т. I. – Вып. I–II. – 380 с.; с. 40; *Е[фремов] С[ергій].* Рец. на публ.: Поляковъ И. Крупное землевладѣніе на Волыни. – Киев, 1898. – 77 с. (Відбиток: Киевлянин. – 1898); с. 40; *Е[фремов] С[ергій].* Рец. на публ.: Описаніе отдѣльныхъ русскихъ хозяйствъ / Издание министерства земледелия и государственных поместий. – СПб., 1897. – Вып. III: Курская губернія. – 95 с.; с. 40–41; *С[іцінський] Ю[хим].* Рец. на публ.: Гульдманъ В. К. Помѣстное землевладѣніе въ Подольской губерніи / Изданіе Подольскаго Статистическаго Комитета. – Каменец-Под[ольский], 1898. – 362 + 46 + 26 с.; с. 41–42; *Г[рушевськ]ий О[лександр].* Рец. на публ.: Энциклопедическій Словарь / Издатели Ф. А. Брокгаузъ и И. А. Ефронъ. – СПб., 1898. – Т. XXIV. – Полутомы 47: Повелительное наклоненіе – Полярныя коардинаты; и 48: Полярныя сіянія – Прая. – 960 с.; с. 42–43.

Видавництва й книжки, обговорені в сім томі, с. 43–44.

5. [Додаток]: *З Товариства:* справа українсько-руської мови на київськім археологічнім з'їзді й участь в нім Товариства, с. 1.

Том XXX: виходять у Львові що два місяці під редакциєю *Михайла Грушевського.* – Львів, 1899. – Кн. IV. – [3] + 208 с.; зміст XXX тому укр. та нім. мовами, с. 2 обкл.; титул укр. та нім. мовами, с. 1 ненум.; зміст I–XXIX томів нім. мовою, с. 2–3 ненум. + с. 3–4 обкл.; [оголошення: про вартість "Записок" укр. та нім. мовами та про умови передплати Літературно-наукового вістника], с. 4 обкл.; адреса Товариства укр. та нім. мовами, с. 4 обкл.

1. [Наукові статті]: *Л. Ч. [Шульгин Яків].* Україна після 1654 року. Історичний начерк. [Закінчення], с. 14–67; *Верхратский Іван.* Знадоби для пізнаня угорско-руских говорів. [Закінчення]: В. Словарець; [Додаток]: Похибки печатні і декотрі доповненя, с. 201–276; *Грушевський М[ихайло].* До історії "руського обряду" в давній Польщі. [Додаток: Лист Антонія Прохаски до М. Грушевського], с. 1–8.

2. Miscellanea: *Л. Ч. [Шульгин Яків].* Г. Сковорода. Проба бібліографії: [1.] Видання його писань, с. 1–2; [2.] Про нього, с. 2–4.

3. Наукова хроніка: Огляд часописей за 1898 р. – Часописи видавані на російській Україні: *Ц[елевич] О[лег], Г[натюк] В[олодимир].* Кіевская Старина, с. 1–10; *Г[рушевський] М[ихайло].* Университетскія Извѣстія [киевские], с. 10; Записки харьковскаго университета, с. 10; *Ч.* Труды Кіевской Духовной Академіи, с. 10–11; *С[іцінський] Ю[хим].* Кіевскія Епархіальныя Вѣдомости, с. 11–12; Волынскія Епархіальныя Вѣдомости, с. 12–13; Подольскія Епархіальныя Вѣдомости, с. 13–14; Херсонскія Епархіальныя Вѣдомости, с. 14–15; Кишиневскія Епархіальныя Вѣдомости, с. 15–16; Черниговскія Епархіальныя Извѣстія, с. 16–17; Полтавскія Епархіальныя Вѣдомости, с. 17–19; Курскія Епархіальныя Вѣдомости, с. 19–20; Холмско-Варшавскій Епархіальный Вѣстникъ, с. 20–21; *Ш[раг] І[лля].* Земскій Сборникъ Черниговской губерніи. – Год XXX, с. 21–24.

4. Бібліографія (рецензії й справоздання): *Г[рушевський] М[ихайло].* Рец. на публ.: Věstník slovanských starožitností. – Indicateur des travaux relatifs à l'antiquité slave / Vyd. Lubor Niederle. – Praha, 1899. – T. II. – 4 + 144 + 15 s.; с. 1–2; *Г[рушевський] М[ихайло].* Рец. на публ.: Леонтовичъ Ѳ. И. Арійскія основы общественнаго быта древнихъ Славянъ. – Варшава, 1897. – 72 с. ([Відбиток]: Варшавские университетские известия. – 1897. – [№] VI); с. 2–3; *Г[рушевський] М[ихайло].* Рец. на публ.: Мошковъ В. А. Скиѳы и ихъ соплеменники Ѳракійцы. Слѣды этихъ народовъ въ наше время. Этнографическій этюдъ. – Варшава, 1896. – 91 с.; с. 3; *Копач І[ван].* Рец. на публ.: Лобода А. М. Русскій языкъ и его южная вѣтвь // Университетские известия [киевские]. – 1898. – № 3. – С. 1–14; с. 4–5; *Грушевський М[ихайло].* Рец. на публ.: Дашкевичъ Н. Еще разысканія и вопросы о Болоховѣ и Болоховцахъ // Университетские Известия [киевские]. – 1899. – [Кн.] I. – С. 1–63; с. 5–7; *Г[рушевськ]а М[арія].* Рец. на

публ.: Новицкій А. П. Исторія русскаго искуства. – Москва, 1899. – Вып. I. – 80 с. + 2 цветные табл. + 2 фототипа + 51 рис. в тексте; с. 7–8; *Г[рушевський] М[ихайло].* Рец. на публ.: Савваитовъ Павло. Описаніе старинныхъ русскихъ утварей, одеждъ, оружія, ратныхъ доспѣховъ и конскаго прибора, въ азбучномъ порядкѣ расположенное. – СПб., 1896. – II + 184 с. + 16 табл.; с. 8–9; *Г[рушевськ]ий О[лександр].* Рец. на публ.: Тимошенко И. Е. Литературные первоисточники и прототипы трехъсотъ русскихъ пословицъ и поговорокъ. – К., 1897. – XXV + 174 с.; с. 9–10; *Г[рушевський] М[ихайло].* Рец. на публ.: Сырку П. А. Къ исторіи исправленія книгъ въ Болгаріи въ XIV вѣкѣ. – СПб., 1899. – Т. I. – Вып. I. – XXXII + 609 с.; с. 10; *Шраг І[лля].* Рец. на публ.: Верзиловъ А. Очеркъ торговли Южной Руси 1480–1569 г. // Сборникъ Черниговского земства. – 1898; с. 10–11; *К[рушельницький] А[нтін].* Рец. на публ.: Довнаръ-Запольскій М. В. Польско-литовская унія на сеймахъ до 1569 года. Историческій очеркъ. – Москва, 1897. – 28 с. (Відбиток: Труды Словянской комиссии московского археологического общества. – [Т.] II); с. 11–13; *К[рушельницький] А[нтін].* Рец. на публ.: Документы московскаго архива министерства юстиціи. – Москва, 1897. – Т. I. – 570 + XXIII с.; с. 13–14; *Маркевич Ол[ексій].* Рец. на публ.: Русская Историческая Библіотека. – СПб., 1898. – Т. XVIII: Донскія дѣла. – Кн. I; с. 14–17; *Ц[елевич] О[лег].* Рец. на публ.: Szelągowski. Paweł Piasecki – historyk polski XVII wieku. Studyum nad kroniką i życiem jej autora // Przewodnik naukowy i literacki. – 1898; с. 17; *Целевич О[лег].* Рец. на публ.: Korzon Tadeusz. Dola i niedola Jana Sobieskiego, 1629–1674 / Wydawnictwo Akademii Umiętności. – Kraków, 1898. – T. I. – X + 586 s. + 3 tabl.; T. II. – VI + 446 s.; T. III. – VII + 542 s. + mapa; с. 18–22; *К[міт] Ю[рій].* Рец. на публ.: Лазаревскій Ал. Очерки, замѣтки и документы по исторіи Малороссіи. – К., 1896. – 158 с.; с. 22–23; *К[міт] Ю[рій].* Рец. на публ.: Частная переписка Ивана Романовича Мартоса (1817–1830 г.г.) // Киевская Старина. – 1896. – [Кн.] VI, X, XI; 1897. – [Кн.] VIII; 1898. – [Кн.] VI–VIII; с. 24–26; *С[ицінський] Ю[хим].* Рец. на публ.: Лотоцкій А. Гдѣ обучалось подольское духовенство до учрежденія подольской духовной семинаріи // Подольские епархиальные ведомости. – 1898. – Ч. 36–9; с. 26; *С[ицінський] Ю[хим].* Рец. на публ.: Теодоровичъ Н. Историко-статистическое описаніе церквей и приходовъ Волынской епархіи. – Почаев, 1888. – Т. I: Житомирскій, Новоградъ-Волынскій и Овручскій уѣзды. – 430 + 2 + IV с.; Почаев, 1890. – Т. II: Ровенскій, Острожскій и Дубенскій уѣзды. – 690 + VII с.; Почаев, 1893. – Т. III: Кременецкій и Заславскій уѣзды. – 687 + IX с.; Почаев, 1899. – Т. IV: Староконстантиновскій уѣздъ. – 928 + VI с.; с. 26–28; *Г[рушевськ]ий О[лександр].* Рец. на публ.: Толмачевъ. Юго-западный край, статистическое обозрѣніе. – К., 1897. – Т. I: Восточное Полѣсье. – VIII + 480 + 3 табл. + 3 картами; с. 28–29; *Гнатюк В[олодимир].* Рец. на публ.: Малинка А. Родыны и хрестыны (Матеріалъ собранъ въ м. Мринѣ, Нѣжинскаго уѣзда) // Киевская Старина. – 1898. – [Кн.] V. – С. 254–286; с. 29–30; *Р[ондяк] П[етро].* Рец. на публ.: Чтенія въ историческомъ обществѣ Нестора лѣтописца. – К., 1896. – Кн. XI. – 45 + 203 + 116 с.; с. 30–34; *Г[рушевськ]ий О[лександр].* Историческое Обозрѣніе. – СПб., 1897. – Т. IX. – 290 с.; с. 34; *Терлецький Ом[елян].* Рец. на публ.: Rozprawy Akademii umiejętności. Wydział historyczno-filozoficzny. Serya II. T. X. – Kraków, 1898. – T. XXXV. – 498 s.; с. 35–37.

Видавництва й книжки, обговорені в сім томі, с. 37–38.

5. [Додаток]: *З Товариства: [б. п.].* Засідання виділу (лютий–цвітень), с. 1–3; *[б. п.].* Засідання секций, с. 3–4.

Томи XXXI–XXXII: виходять у Львові що два місяці під редакцією *Михайла Грушевського.* [Томи] містять реферати призначені на київський археольоґічний з'їзд. Перша половина: археольоґія, істория, етноґрафія. – Львів, 1899. – Кн. V–VI. – 383 + [5] с., іл.; [перелік книжок, які зберігаються на складі Книгарні НТШ], с. 2–3 обкл., титул укр. та нім. мовами, с. 1; зміст XXXI–XXXII томів нім. і укр. мовами, с. 3–6; зміст I–XXX томів нім. мовою, с. 1–4 ненум.; [перелік] видань НТШ нім. мовою, с. 4 обкл.

1. [Вступ]: Переднє слово нім. та укр. мовами, с. 7–10, 27–30; Короткий зміст поданих рефератів нім. мовою, с. 11–25.

2. Реферати подані в скороченню: *Грушевський М[ихайло].* Молотівське срібло, с. 3–4; *Грушевський М[ихайло].* Анти, с. 5; *Грушевський М[ихайло].* Чи було між руськими племенами племя Хорватів?, с. 6; *Грушевський М[ихайло].* Сторінка з історії сільського духовенства по самбірським актам XVI в., с. 7; *Коренець Д[енис].* Зносини гетьмана Івана Виговського з Польщею в р[оках] 1657 і [165]8, с. 8–11; *Шухевич Володимир.* Діалєкт і вірування Гуцулів, с. 12; *Кордуба М[ирон].* Орнамент писанок на галицькій Волини, с. 13–14.

3. Реферати подані в цілости: *Грушевський М[ихайло].* Похоронне поле в с[елі] Чехах. Археольоґічна розвідка, с. 1–22 + 31 іл.; *Грушевський М[ихайло].* Звенигород галицький. Історично-археольоґічна розвідка, с. 1–28 + 57 іл.; *Грушевський М[ихайло].* Печатка з Ступниці під Самбором, с. 1–4 + 2 іл.; *Кордуба Мирон.* Суспільні верстви та політичні партиї в Галицькім князівстві до половини XIII столітя: [Вступ]; I. Суспільний поділ. Бояри; II. Нарід. Невільники, селяни, міщани; III. Князь і його урядники; IV. Військо і фінанси, с. 1–42; *Грушевський М[ихайло].* До питання про правно-державне становище київських князів XV в. Дві грамоти в[еликого] кн[язя] Казимира з часів київського князя Олелька. [Додаток]: Текст грамоти, с. 1–4; *Рудницький Стефан.* Руські землі польської корони при кінці XV в. Ворожі напади й орґанізация пограничної оборони, с. 1–54; *Грушевський М[ихайло].* Материяли до історії козацьких рухів 1590-х рр. [Додаток]: Тексти документів, с. 1–30; *Рудницький Стефан.* Українські козаки в 1625–30 рр. Критично-історичні розвідки, с. 1–76; *Охримович В[олодимир].* Про останки первісного комунізму у Бойків-Верховинців в Скільськім і Долинськім судовім повіті: [Вступ]; I. Останки громадського комунізму; II. Останки родового комунізму, с. 1–16; *Гнатюк Володимир.* Словацький опришок Яношік в народній поезиї: 1. Загальні уваги про опришків; 2. Яношік в обличю історії; 3. Яношік в народній поезиї; 4. Баляди про Яношіка. [Додаток: тексти балад про опришка Яношіка], с. 1–50.

4. [Додатки]: *З Товариства* (май–серпень): Засідання Виділу, с. 1–2; Засідання секций, с. 2–4. Показчик до тт. XXVII–XXXII Записок Наукового Товариства імени Шевченка, с. 1–9.

Том XXXIII: виходять у Львові що два місяці під редакциєю *Михайла Грушевського.* – Львів, 1900. – Кн. I. – [8] + 195 с., іл.; [перелік книжок, які зберігаються на складі Книгарні НТШ], с. 2–3 обкл.; титул укр. та нім. мовами, с. 1 ненум.; зміст XXXIII тому укр. та нім. мовами, с. 2–3 ненум.; зміст I–XXXII томів нім. мовою, с. 4–8 ненум.; [оголошення: про вартість "Записок" укр. та нім. мовами та про умови передплати Літературно-наукового вістника], с. 8 ненум.; адреса Товариства укр. та нім. мовами с. 8 ненум.; [перелік видань НТШ нім. мовою], с. 4 обкл.

1. [Наукові статті]: *Грушевський М[ихайло].* Бронзові мечі з Турецького повіта. Галичина, с. 1–4 + 5 іл.; *Охримович Володимир.* Про наголос в українсько-руській мові, с. 1–64; *Коніський Олександер.* Варіянти на декотрі Шевченкові твори, с. 1–16.

2. Miscellanea: *Щуровський О.* Замітка про гетьмана Сагайдачного, с. 1–2; *Гнатюк В[олодимир].* Як австрийський уряд був заінтересував ся Бойками. [Додаток: оригінальний текст документа], с. 2–4; *Грушевський М[ихайло].* Петро Лашкарьов. Некрольог, с. 4–5; *Грушевський М[ихайло].* Митрофан Дикарів. Некрольогічна звістка, с. 5–6.

3. Наукова хроніка: [1.] *Кордуба М[ирон].* Огляд західно-европейської літератури по всесьвітній істориї, істориї літератури і штуки [за 1898 р.]: IV. Нові часи: 1. Німеччина, с. 1–16; 2. Франция, с. 16–22; 3. Анґлія, с. 22–23; 4. Іспанія і Португалія, с. 24–25; 5. Італія, с. 25–27; 6. Схід, с. 27; 7. Славяни, с. 27–30. [2.] Огляд часописей за 1898 р. – Часописи видавані по за Україною: *О. Г.* Вѣстникъ Европы, с. 31; Русская Мысль, с. 31; Сѣверный Вѣстникъ, с. 31; Русское Богатство, с. 31; Міръ Божій, с. 31; Русское Обозрѣніе, с. 31–32; Русскій Вѣстникъ, с. 32; Журналъ Министерства Народнаго Просвѣщенія, с. 32–33; *Т[омашівський] С[тепан].* Ученыя записки императорскаго казанскаго университета. – Год LXV, с. 33–34; Ученыя записки императорскаго юрьевскаго университета. – № 1–5, с. 34; Варшавскія университетскія извѣстія. – 1898. – [№] I–IX, с. 34; *С.* Богословскій Вѣстникъ, с. 34–35; *В.* Христіанское Чтеніе, с. 35; *С[ицінський] Ю[хим].* Литовскія Епархіяльная Вѣдомости, с. 35; Минскія Епархіяльная Вѣдомости, с. 35–36; Могилевскія Епархіяльная Вѣдомости, с. 36; Полоцкія Епархіальная Вѣдомости, с. 36; Воронежскія Епархіальная Вѣдомости, с. 36–37; *Г[рушевськ]ий О[лександр].* Археологическія извѣстія и замѣтки / Под ред. Д. Анучина и А. Кирпичникова. – [№] I–XII, с. 37–38; Чтенія въ обществѣ исторіи и древностей россійскихъ. – Т. 184–187, с. 38; Русская Старина, с. 38; Историческій Вѣстникъ, с. 38–39; Русскій Архивъ, с. 39; *Г[рушевський] М[ихайло].* Византійский временникъ. – 3 кн., с. 39; *К[опач] І[ван].* Извѣстія отдѣленія русскаго языка и словесности Императорской Академіи Наукъ. – Т. III,

с. 40–43; *Г[рушевський] М[ихайло].* Русскій филологическій вѣстникъ. – Т. 39, 40, с. 43–44; *Т[омашівський] С[тепан].* Ateneum, с. 44–45; Biblioteka warszawska, с. 45; Przewodnik naukowy i literacki. – Rocz. XXVI. – 1334 s.; с. 45–46; *Л[евицький] Ю[ліян].* Kwartalnik historyczny, с. 46–47; *Г[натюк] В[олодимир].* Lud. – Rocz. IV, с. 47–50; *К[опач] І[ван].* Archiv für slavische Philologie. – Т. XX. – S. 1–652; с. 50–54.

4. Бібліографія (рецензії й справоздання): *Грушевський М[ихайло].* Рец. на публ.: Niederle Lubor. Starověké zprávy o zeměpisu východní Evropy se zřetelem na zeme slovanské. (Descriptio Europae regionum quae ad orientem spectant veterum scriptorum locis illustrata). Prispěvkem k poznání nejstarších dějin slovanskych // Rozpravy České akademie. – Praha, 1899. – Dil VIII. – Sekcia I. – Čislo 1. – 125 + 2 s.; с. 1–2; *Г[у]м[енюк] С[емен].* Рец. на публ.: Петровскій С. В. Сказанія объ Апостольской проповѣди по сѣверо-восточному Черноморскому побережью. Очеркъ изъ исторіи древне христіянской литературы // Записки Одесского общества истории и древностей. – Т. XX, XXI; с. 2–5; *Грушевський М[ихайло].* Рец. на публ.: Русскія лѣтописи. I–III. 1. Лѣтописецъ патр[иарха] Никифора. 2. Лѣтописецъ Переяславля Суздальскаго. 3. Хроника русская (Лѣтописецъ вкратцѣ) проф[есора] И. Даниловича. По рукописи принадлежащей Н. П. Никифорову. Съ предисловіемъ Сергѣя Бѣлокурова. – Москва, 1898. – LII + 89 + 1 с. (Відбиток: ЧОИДР); с. 5; *Г[рушевський] М[ихайло].* Рец. на публ.: Лашкарев П. Церковно-археологическіе очерки, изслѣдованія и рефераты. – К., 1898. – I + I + 240 + I с.; с. 6; *Г[рушевський] М[ихайло].* Рец. на публ.: Петровъ Н. Кіевъ, его святыни и памятники // Приходская Библіотека / Редакція В. И. Шемякина. – СПб., 1896. – 180 с. + план; с. 6–7; *Г[рушевський] М[ихайло].* Рец. на публ.: Сергѣевич В. Лекціи и изслѣдованія по древней исторіи русскаго права. – СПб., 1899. – VI + 480 с.; с. 7; *Г[рушевськ]а М[арія].* Рец. на публ.: Новицкій А. П. Исторія русскаго искуства. – Москва, 1899. – Вып. II. – С. 81–160; Вып. III. – С. 161–240; с. 7–8; *К.* Рец. на публ.: Кипріановичъ Г. Я. Историческій очеркъ православія, католичества и уніи въ Бѣлоруссіи и Литвѣ съ древнѣйшаго до настоящаго времени. Издание первое. – Вильно, 1895. – XVI + 235 с.; Издание второе. – Вильно, 1899; с. 8–10; *Г[рушевськ]ий О[лександр].* Рец. на публ.: Ардашевъ Н. Н. Изъ исторіи XVII в. Походъ Черкасъ // ЖМНП. – 1898. – [Кн.] VI. – С. 225–263; с. 10–11; *Г[рушевський] М[ихайло].* Рец. на публ.: Эйнгорнъ В. О. Отставка А. Л. Ордина-Нащокина и его отношеніе къ малороссійскому вопросу // ЖМНП. – 1897. – [Кн.] XI. – С. 92–176; с. 11–12; *Целевич О[лег].* Рец. на публ.: Эйнгорнъ Виталій. Дипломатическія сношенія московскаго правительства съ правобережною Малороссіей въ 1673 году // ЖМНП. – 1898. – [Кн.] V. – С. 118–151; с. 12–13; *Р[ондяк] П[етро].* Рец. на публ.: Лазаревскій А. М. Историческіе очерки полтавской Лубенщины XVII–XVIII вв. // Чтения в Истор[ическом] общ[естве] Нестора-летописца. – 1897. – Кн. XI. – С. 34–203; с. 13–14; *К[міт] Ю[рій].* Рец. на публ.: Любецкій Архивъ графа Милорадовича / [Составил О. Лазаревский]. – К., 1898. – Вып. I. – VI + VI + 256 с.; с. 14–18; *Л. Ч. [Шульгин Яків].* Рец. на публ.: Пашутинъ А. Н. Историческій очеркъ г. Елисаветграда. – Елисаветград, 1897; с. 18–24; *Г[рушевськ]ий О[лександр].* Рец. на публ.: Кулябка С. Н. Шевченко и Бѣлинскій // Научное обозрение. – 1898. – Кн. VIII; с. 24–25; *Г[уме]н[юк] С[емен].* Рец. на публ.: Франчук Іван. Жіночі

типи в повістях Квітки-Основяненка // Справозданє дирекциї ц[ісарсько]-к[оролівської] II Гімназиї в Перемишли за рік шкільний 1897/8. – С. 1–32; с. 25–27; *Г[уме]н[юк] С[емен].* Рец. на публ.: Коваленко Гр. Евгеній Гребинка. Біографическій очеркъ / Издание редакции "Земского сборника Черниговской губ[ернии]". – Чернигов, 1899. – С. 1–29; с. 27–28; *Гнатюк В[олодимир].* Рец. на публ.: Этнографическіе Матеріалы, собранные въ Черниговской и сосѣднихъ съ ней губерніяхъ / [Издал] Б. Д. Гринченко. – Чернигов, 1899. – Т. III: Пѣсни. – XXII + 767 с. (Приложеніе къ № XI–XII "Земскаго Сборника" [Черниговской губернии] 1898 года); с. 28–31; *Г[натюк] В[олодимир].* Рец. на публ.: Folklore de l'Ukraine. Український фолькльор. Сороміцькі звичаї, казки, пісьні, приказки, загадки і лайка. – Paris, 1898. – 218 с. (Відбиток: з Κρυπτάδια, 1898. – Т. V. Cet extrait ne peut être vendu); с. 32–33; *Г[натюк] В[олодимир].* Рец. на публ.: Polívka G. Nachträge zur Polyphemsage. – Freiburg [o. J.] – S. 305–336 (Відбиток: Archiv für Religionswissenschaft); Поливка І. Мальосникътъ и неговиятъ ученикъ. Сравнителна фолклорна студия. – София, 1898. – 56 с. (Відбиток: Сборник за народни умотворения, наука и книжнина. – Кн. XV); с. 33–34; *Г[натюк] В[олодимир].* Рец. на публ.: Zibrt Čeněk. Literatura kulturně-historická a etnografická 1897–1898, I. – Praha, 1898 (Відбиток: Českí Lid. – VII); с. 34–35; *[б. п.].* Рец. на публ.: Чтенія въ Историческомъ Обществѣ Нестора-лѣтописца. – К., 1898. – Т. XII; с. 35–38; *Г[уль] Т[еодор].* Рец. на публ.: Сборникъ Харьковскаго историко-филологическаго общества. – Харьков, 1899. – Т. XI; с. 38–41; *Грушевський М[ихайло].* Рец. на публ.: Древности / Труды археографической коммиссіи императорскаго Московскаго археологическаго общества. – Москва, 1899. – Т. I. – Вып. 3. – 381–592 + 190 + IV с.; с. 41–42; *Ч[айківський] Й[осип].* Рец. на публ.: Rozprawy akademii umiejętności. Wydział historyczno-filozoficzny. Serya II. T. XI, XII. – [Kraków], 1899. – T. XXXVI, XXXVII; с. 42–44; *Г[рушевськ]ий О[лександр].* Рец. на публ.: Энциклопедическій Словарь / Издатели Ф. А. Брокгаузъ и И. А. Ефронъ. – СПб., 1898. – Т. XXV, полутомы 49, 50: Праяга – Работній домъ. – 958 с.; СПб., 1899. – Т. XXVI, полутомы 51–52: Рабочая книжка – Роза ди Тиволи. – 960 с.; с. 44.

Видавництва й книжки, обговорені в сім томі, с. 45–46.

5. [Додаток]: *З Товариства:* Вересень–грудень: *[б. п.].* Засідання Виділу, с. 1–2; *[б. п.].* Засідання секций і наукових комісий, с. 3–5.

Том XXXIV: виходять у Львові що два місяці під редакциєю *Михайла Грушевського.* – Львів, 1900. – Кн. II. – [6] + 194 с.; титул укр. та нім. мовами, с. 1 ненум.; зміст XXXIV тому укр. та нім. мовами, с. 2 ненум.; зміст I–XXXIII томів нім. мовою, с. 3–6 ненум. + с. 3 обкл.; [оголошення: про вартість "Записок" укр. та нім. мовами та про умови передплати Літературно-наукового вістника], с. 3 обкл.; адреса Товариства укр. та нім. мовами, с. 3 обкл.; [перелік] видань НТШ нім. мовою, с. 4 обкл.

1. [Наукові статті]: *Грушевський М[ихайло].* Сторінка з історії українсько-руського сільського духовенства (по самбірським актам XVI в.) [Додаток:

оригінальні тексти документів], с. 1–82; *Романчук Юліян.* Деякі причинки до поправнійшого видання поезий Тараса Шевченка. Замітки до "Кобзаря Тараса Шевченка", зредаґованого д[окто]ром Омеляном Огоновським і виданого Товариством ім[ени] Шевченка у Львові 1893: [Вступ]; I. Уклад "Кобзаря"; II. Твори неавтентичні; III. Текст, с. 1–32.

2. Miscellanea: *Гнатюк В[олодимир].* Петиция до митрополита і полєміка з за неї. [Додаток: оригінальний текст петиції], с. 1–5; *Маркевич Ол[ексій].* Про збірник пісень Бодянського, с. 5–7; *Франко Ів[ан].* До історії вірші на Вкраїні. [Додаток: тексти віршів], с. 7–14.

3. Наукова хроніка: Огляд часописей за р. 1899: Часописи українсько-руські: *Томашівський С[тепан].* Літературно-Науковий Вістник, Т. V–VIII, с. 1–5; Діло, с. 5–7; Руслан, с. 7; Буковина, с. 7; Будучність, с. 7–8.

4. Бібліографія (рецензії й справоздання): *Б[арвінський] Б[огдан].* Рец. на публ.: Hommel Fritz. Hethiter und Skythen und das erste Auftreten der Iranier in der Geschichte // Věstník královské české Společnosti Náuk, Třída filosoficko-historicko-jazykozpytná. – 1898. – Roč. 1898. – Díl VI. – S. 1–28; с. 1–3; *Г[рушевськ]ий О[лександр].* Рец. на публ.: Вильчинскій Ольгердъ. Очеркъ древнѣйшей культуры русскихъ областей. – СПб., 1897. – 46 с.; с. 3–4; *Г[рушевськ]ий О[лександр].* Рец. на публ.: Латышевъ В. Объ островѣ св. Ээерія. Замѣтки по древней географіи сѣвернаго побережья Чернаго моря, V // ЖМНП. – 1899. – [Кн.] V. – С. 73–87; с. 4–5; *Г[рушевський] М[ихайло].* Рец. на публ.: Кавелинъ К. Д. Собраніе сочиненій. – СПб., 1897. – Т. I. – 32 + 1052 (в две колонки) + 3 с.; с. 5; *Грушевський М[ихайло].* Рец. на публ.: Сергѣевичъ В. К. Русская Правда и ея списки // ЖМНП. – 1899. – [Кн.] I. – С. 1–41; с. 6; *Грушевський М[ихайло].* Рец. на публ.: Рожковъ И. А. Очерки юридическаго быта по Русской Правдѣ // ЖМНП. – 1897. – [Кн.] XI. – С. 11–60; [Кн.] XII. – С. 263–329; с. 6–7; *Грушевський М[ихайло].* Рец. на публ.: Шахматовъ А. Древнѣйшія редакціи Повѣсти временныхъ лѣтъ // ЖМНП. – 1897. – [Кн.] X. – С. 209–259; с. 7–8; *Г[а]л[ущинський] М[ихайло].* Рец. на публ.: Павловъ А. Номоканонъ при Большомъ Требникѣ. – Москва, 1897; с. 8–10; *Грушевський М[ихайло].* Рец. на публ.: Лященко А. О Моленіи Даніила Заточника. – СПб., 1896. – 46 с. ([Відбиток]: Jahresbericht der Reformierten Kirchenschule für 1895–1896); с. 10–11; *Грушевський М[ихайло].* Рец. на публ.: Истринъ В. Хронографы въ русской литературѣ // Византийский временник. – 1898. – [Вып.] I. – С. 131–152; Шахматовъ А. А. Пахомій Логоѳетъ и хронографъ // ЖМНП. – 1899. – [Кн.] I. – С. 200–207; Шахматовъ А. А. Путешествіе М. Г. Мисюря Мунехина на Востокъ и Хронографъ редакціи 1512 г. // Известия ОРЯС АН. – 1899. – [Кн.] I. – С. 200–229; с. 11–12; *Г[рушевський] М[ихайло].* Рец. на публ.: Памятники славяно-русской письменности, изданные археографическою коммиссіею. – СПб., 1897. – Т. I: Великія Минеи Четіи, ноябрь дни 1–12. – IV + 884 с.; с. 12; *П[остригач] Й[осип].* Рец. на публ.: Архангельскій А. Къ исторіи древне-русскаго луцидаріуса // Ученые записки императорского Казанского университета. – 1898. – [Кн.] I, X, XII; 1899. – [Кн.] II, IV–VI; с. 13–15; *Ч[айківський] Й[осип].* Рец. на публ.: Prochaska A. W czasach husyckich // Rozprawy Akademii Umiejętności. Wydział historyczno-filozoficzny. – 1897. – T. XXXVI. – S. 166–288; с. 15–16; *Ч[айківський] Й[осип].* Рец. на публ.:

Lewicki A. Przymierze Zygmunta w[ielkiego] ks[iega] litewskiego z królem rzymskim Albrechtem II // Rozprawy Akademii Umiejętności. Wydział historyczno-filozoficzny. – 1899. – T. XXXVII. – S. 292–410; с. 16–18; *Т[омашівський] С[тепан].* Рец. на публ.: Dąbkowski Przemysław. Zemsta, okup i pokora na Rusi halickiej w wieku XV i pierwszej połowie wieku XVI // Przegląd prawa i administracyi. – Lwów, 1898. – 55 s.; с. 18–19; *Томашівський С[тепан].* Рец. на публ.: Вержбовскій Ѳедоръ. Матеріалы къ исторіи московскаго государства въ XVI и XVII ст. – Варшава, 1896. – Вып. I: Посольство Іоанна Кобенцеля въ Москву въ 1575–1576 гг. – 68 с.; [Вержбовский Ѳедор. Материалы к истории московского государства в XVI и XVII ст.]. – [Варшава], 1898. – Вып. II: Война съ Польшею въ 1609–1611 годахъ. – 89 с.; с. 19–21; *Г[рушевськ]а М[арія].* Рец. на публ.: Sprawozdania komisyi do badania historyi sztuki w Polsce. – Kraków, 1899. – T. VI. – [Zesz]. IV. – S. 223–369 + XCIII–CXXXIV + 1 tabl.; с. 21–22; *Томашівський С[тепан].* Рец. на публ.: Abraham Władysław. Sprawozdanie z poszukiwań w archiwach i bibliotekach rzymskich w latach 1896/7 i 1897/8. O materyałach do dziejów polskich w wiekach średnich (W dodatku: Sprawozdanie z poszukiwań za listopad i początek grudnia 1898). – Kraków, 1899 (Відбиток: Archiwum komisyi historycznej. – T. VII); с. 22–24; *Р[ондяк] П[етро].* Рец. на публ.: Голубевъ С. Матеріалы для исторіи западно-русской церкви (XVIII стол.) // Чтения в Истор[ическом] общ[естве] Нестора-летописца. – 1896. – Кн. IX. – XVII + 192 с.; Кн. X. – С. 193–301; с. 25–27; *К[міт] Ю[рій].* Рец. на публ.: Halban Alfred. Zur Geschichte des deutschen Rechtes in den Gebieten von Tschernigow und Poltawa. Archivalischer Reisebericht // Zeitschrift für Savigny-Stiftung für Rechts-Geschichte. – 1898. – Bd. XIX (XXXII). – S. 1–15; с. 27–28; *М[арисяк] Ф[ранц].* Рец. на публ.: Schnür-Pepłowski Stanisław. Cudzoziemcy w Galicyi (1787–1841). – Kraków, 1898. – 263 s.; с. 28–29; *М[арисяк] Ф[ранц].* Рец. на публ.: Хижняковъ В. Черниговская Старина (1775–1810 гг.). По архивнымъ бумагамъ городской думы // Киевская Старина. – 1899. – [Т.] VI. – С. 367–407; с. 30–31; *Л. Ч. [Шульгин Яків].* Рец. на публ.: Эварницкій Д. И. По слѣдамъ Запорожцевъ. – СПб., 1898. – 324 с.; с. 31–37; *Гнатюк В[олодимир].* Рец. на публ.: Grynbergowa Strzetelska Zofia. Staromiejskie. Ziemia i ludność. – Lwów, 1899. – VIII + 678 s.; Bayger Jan Aleksander. Powiat Trembowelski. Szkic geograficzno-historyczny i etnograficzny. – Lwów, 1899. – VIII + 319 s.; Sokalski Bronisław. Powiat Sokalski pod względem geograficznym, etnograficznym i ekonomicznym. – Lwów, 1899. – XVI + 496 s.; с. 38–54; *Є[фремов] С[ергій].* Рец. на публ.: Извѣстія общества любителей изученія Кубанской области / Подъ редакціей В. Сысоева и А. Дьячкова-Тарасова. – Катеринодар, 1899. – Вып. I. – IX + 166 с.; с. 54; *Ган[ущак] С[тефан].* Рец. на публ.: Rozprawy akademii umiejętności. Wydział historyczno-filozoficzny. – Kraków, 1899. – T. XXXVII; с. 55–57.

Видавництва й книжки, обговорені в сім томі, с. 57–58.

Томи XXXV–XXXVI: виходять у Львові що два місяці під редакциею *Михайла Грушевського.* [Томи] містять реферати, призначені на Київський археольогічний зїзд. Друга половина: язик і історія літератури. – Львів, 1900. – Кн. III–IV. – 394 + [7] с., іл.; [перелік книжок, які зберігаються на складі Книгарні НТШ], с. 2–3 обкл. + с. 6 ненум.;

титул укр. та нім. мовами, с. 1; зміст XXXV–XXXVI томів нім. та укр. мовами, с. 3–4; зміст I–XXXIV томів нім. мовою, с. 1–5 ненум.; [оголошення: про вартість "Записок" укр. та нім. мовами], с. 5 ненум.; [оголошення: про умови передплати Літературно-наукового вістника та адреса Товариства укр. та нім. мовами], с. 3 обкл.; [перелік видань НТШ нім. мовою], с. 4 обкл.

1. [Вступ]: *Грушевський Михайло.* Переднє слово нім. та укр. мовами, с. 5–6, 24–25; Резюме всіх зголошених рефератів з язикознавства й історії літератури нім. мовою, с. 7–23.

2. Реферати подані в скороченню: *Барвінський Олександр.* Носові самозвуки в славянських мовах, с. 3–5; *Колесса Ол[ександр].* Причинки до історії угорсько-руської мови й літератури, с. 6; *Кокорудз Іля.* Причинок до пізнання розвитку народньої мови в письменстві у Галицьких Русинів, с. 7–8; *Охримович Вол[одимир].* Про акцент в українсько-руській мові, с. 9; *Коцовський Волод[имир].* Історичний і літературний підклад "Слова о Полку Ігоревім", с. 10–12; *Франко Іван.* Карпаторуська література XVII–XVIII віків, с. 13–14.

3. Реферати подані в цілости: *Верхратский Іван.* Про говор Долівский: [Вступ]; А. Граматика: 1. До звучні (Lautlehre); 2. До пнетвору (Stammbildungslehre); 3. До словотвору (Wortbildungslehre); 4. До словоладу (Syntaxlehre); Б. Кілька взорців бесіди долівскої; В. Словарчик; Похибки і доповненя, с. 1–128; *Гнатюк Володимир.* Русини Пряшівської епархії і їх говори, с. 1–70 + табл.; *Франко Іван.* Слово о Лазаревѣ воскресеніи. Староруська поема на апокріфічні теми: [Праця]; I. [Табл.]: Порівнанє текстів "Слова о Лазаревѣ воскресеніи"; II. "Слово о Лазаревѣ воскресеніи" в ритмічній формі; Поправка, с. 1–57; *Франко Іван.* Новий причинок до студий над Іваном Вишенським, с. 1–4; *Франко Іван.* Апокріфічне євангелиє псевдо-Матвія і його сліди в українсько-руськім письменстві, с. 1–32; *Студинський Кирило.* Хто був автором 'Αντί§§ησις-а з р. 1599?, с. 1–20; *Павлик Михайло.* Якуб Ґаватович (Ґават), автор перших руських інтермедий з 1619 р., с. 1–44 + 1 іл.

Том XXXVII: виходять у Львові що два місяці під редакциєю *Михайла Грушевського.* – Львів, 1900. – Кн. V. – [7] + 194 с., іл.; [перелік книжок, які зберігаються на складі Книгарні НТШ], с. 2–4 обкл.; титул укр. та нім. мовами, с. 1 ненум.; зміст XXXVII тому укр. та нім. мовами, с. 2 ненум.; зміст I–XXXVI томів нім. мовою, с. 3–7 ненум.; [оголошення: про вартість "Записок" укр. та нім. мовами], с. 7 ненум.; [оголошення: про умови передплати Літературно-наукового вістника та адреса Товариства укр. та нім. мовами], с. 4 обкл.

1. [Наукові статті]: *Грушевський М[ихайло].* Ковтки "київського типа" у сучасних Кавказців, с. 1–4 + 3 іл.; *Франко Іван.* Карпаторуська література XVII–XVIII віків; Додаток: I. Другий лист небесний; II. Данилівське (угороруське)

Учительне євангеліє; III. Староміський рукопис; IV. Рукопис Ст. Теслевцьового; V. Унґварський рукопис; VI. Рукопис із с. Літманової А.; VII. Рукопис із с. Літманової Б.; VIII. Рукопис о. Теодора Поповича Тухлянського; IX. Рукопис Павла Кузикевича; X. Пісня про Віденщину 1683 р.; XI. Дві карпаторуські перерібки "Александрії" з XVIII в., с. 1–91 + 1 іл.; *Княжевич М. [Біляшевський Микола].* Археольоґічний з'їзд у Київі, с. 1–11.

2. Miscellanea: *Франко Іван.* Довжанське Четвероєвангеліє, с. 1–7; *Томашівський С[тепан].* Незвістний лист Мазепи до міста Львова. [Додаток: оригінальний текст листа], с. 7–8; *Франко Іван.* Два автоґрафи Франціщка Смольки, с. 8–16.

3. Наукова хроніка: *Кордуба Мирон.* Огляд західно-европейської літератури по культурній і політичній історії, історії літератури та штуки в 1899 р.: I. Историозофія, помічні науки історії, загальні публікації, с. 1–7; II. Старинні часи, до 475 р. по Хр[исті]: 1. Єгипет і старинний схід, с. 7–12; 2. Греция, с. 12–22; 3. Рим, с. 22–28.

4. Бібліоґрафія (рецензії й справоздання): *Г[рушевський] М[ихайло].* Рец. на публ.: Археологическая лѣтопись Южной Россіи, составлена подъ редакціей Н. Ф. Бѣляшевскаго. – К., 1899. – Т. I: 1899 г. – 227 с.; с. 1–2; *Г[рушевський] М[ихайло].* Рец. на публ.: Герцбергъ Г. Ф. Исторія Византіи / Переводъ, примѣчанія и приложенія П. В. Безобразова. – Москва, 1897. – IX + 2 + 674 с.; с. 2; *М[арисяк] Ф[ранц].* Рец. на публ.: Васильевъ А. Славяне въ Греціи // Византийский временник. – 1898. – С. 404–436, 626–670; с. 2–7; *Г[рушевський] М[ихайло].* Рец. на публ.: Книга для чтенія по исторіи среднихъ вѣковъ, составленная кружкомъ преподователей подъ редакціей проф. П. Г. Виноградова. – Москва, 1896. – Т. I. – VII + 446 с.; 1897. – Т. II. – IV + 967 с.; 1899. – Т. III. – 587 с.; с. 7; *Грушевський М[ихайло].* Рец. на публ.: Русская исторія съ древнѣйшихъ временъ до смутнаго времени / Сборникъ статей, изданный подъ редакціею В. Н. Сторожева // Библиотека для самообразования. – Москва, 1898. – Вып. I. – XIII. – XXII + 2 + 657 с.; с. 8–10; *Грушевський М[ихайло].* Рец. на публ.: Петрушевичъ А. С. Лингвистическо-историческія изслѣдованія о начаткахъ города Львова и окрестностей его съ возрѣніемъ на предисторическія времена переселенія славянскихъ и румынскихъ племенъ изъ придунайскихъ странъ въ предкарпатскія области. – Львов, 1893. – Вып. I; 1896. – Вып. II; 1897. – Вып. III. – С. 1–600 (праця не закінчена); Петрушевичъ А. С. О соборной богородичной церкви въ городѣ Галичѣ происходящей изъ первой половины XII столѣтія. – Львов, 1899. – Вып. I. – 136 с.; с. 10–12; *[б. п.].* Рец. на публ.: Kętrzynski Stanisław. Gall-Anonim i jego kronika. – Kraków, 1899. – 89 s. (Відбиток: Rozprawy Akad[emii] Umiej[ętnosci]. [Wydział historyczno-filozoficzny]. – Serya II. – T. XII); с. 12–13; *[б. п.].* Рец. на публ.: Galli Anonymi Chronicon // Fontes rerum polonicarum in usum scholarum / Recensuerunt Ludovicus Finkel et Stanislaus Kętrzyński. – Leopolis, 1899. – T. I. – 123 + XX р.; с. 13–14; *Томашівський С[тепан].* Рец. на публ.: Krotoski Kazimierz. Gall, scholastyk poznański i jego kronika // Kwartalnik Historyczny. – 1899. – [Zesz.] IV. – S. 675–682; с. 14; *Г[рушевський] М[ихайло].* Рец. на публ.: Яцимирскій А. И. Новыя данныя о Хожденіи архіепископа Антонія въ Царьградъ // Известия ОРЯС АН. – 1899. – [Кн.] I. – С. 223–264; с. 14–15; *Франко І[ван].* Рец. на

публ.: Памятники древне-русской церковно-учительной литературы // Славяно-русскій Прологъ / Подъ редакціею проф. А. И. Пономарева. – СПб., 1898. – Вып. четвертый. – Часть вторая (январь–апрѣль). – 11 с.; с. 15–16; *Ч[айківський] Й[осип].* Рец. на публ.: Акты литовской метрики / Собрал проф[есор] Ѳ. И. Леонтовичъ. – Варшава, 1896–1897. – Т. I. – Вып. первый: 1413–1498 гг. – Вып. второй: 1499–1507 гг. – 169 + 200 + LV с.; Archiwum książąt Sanguszków w Sławucie / Wydane przez Bronisława Gorczaka. – Lwów, 1897. – T. V: 1513–1547. – XXXI + 456 + CXVI s.; с. 16–18; *М[арисяк] Ф[ранц].* Acta Tomiciana. – Poznań, 1899. – T. X: A[nno] D[omini] MDXXVIII [1708]. – 481 p.; с. 18–20; *Т[омашівський] С[тепан].* Рец. на публ.: Памятники изданные кіевскою комиссіею для разбора древнихъ актовъ / Изд[ание] второе съ дополненіями. – Киев, 1898. – Т. I і II. – VI + 616 с.; Т. III. – XVII + 600 с.; с. 20–21; *Томашівський С[тепан].* Рец. на публ.: Josephi Bartholomaei Zimorowicz opera, quibus res gestae urbis Leopolis illustrantur, ex mandato senatus eiusdem civitatis / Edidit D[okto]r Cornelius Heck (Józefa Bartłomieja Zimorowicza Pisma do dziejów Lwowa odnoszące się z polecenia reprezentacyi miasta / Wydał d[okto]r Korneli Heck). – Leopolis, 1899. – XLIV + 423 p.; с. 21–22; *М[а]т[ушевський] Ф[едір].* Рец. на публ.: Пташицкій С. Л. Князья Пузыны. Историко-генеалогическіе матеріалы. – СПб., 1899; с. 22–23; *В.* Рец. на публ.: Голубевъ С. Неизвѣстное полемическое сочиненіе противъ папскихъ притязаній въ Юго-западной Россіи (1633 г.). – К., 1899. – 42 с. (Відбиток: Труды Киев[ской] Дух[овной] ак[адемии]); с. 23–24; *Томашівський С[тепан].* Рец. на публ.: Волкъ-Карачевскій В. В. Борьба Польши съ козачествомъ во второй половинѣ XVII и началѣ XVIII вѣка // Университетские известия [киевские]. – 1898. – [Кн.] 11; 1899. – [Кн.] 1–4. – С. 361 + XIII; с. 24–34; *Целевич О[лег].* Рец. на публ.: Rawita-Gawroński Fr. Filip Orlik, jako hetman kozacki // Biblioteka Warszawska. – 1899. – [Zesz.] IX. – S. 389–419; с. 34–36; *Г[рушевськ]а М[арія].* Рец. на публ.: Д. В. Кіевскій митрополитъ Рафаилъ Заборовскій и его мѣры къ исправленію духовенства // Киевская Старина. – 1899. – [Кн.] III. – С. 397–423; с. 36–37; *С. Г. [Іваницький С.].* Рец. на публ.: Голубевъ С. Т. Къ исторіи Кіевской Трехсвятительской церкви за вторую половину XVII столѣтія // Труды Киев[ской] Дух[овной] акад[емии]. – 1899. – [Кн.] I. – С. 105–142; с. 37; *Є[фремов] С[ергій].* Рец. на публ.: Горленко В. П. Украинскія были. Описанія и замѣтки. – К., 1899. – 168 с.; с. 38–39; *Г[уме]н[юк] С[емен].* Рец. на публ.: Кудринскій Ѳ. Философъ безъ системы. Опытъ характеристики Григорія Саввича Сковороды // Киевская Старина. – 1898. – Кн. 1. – С. 35–63; Кн. 2. – С. 265–[2]82; Кн. 3. – С. 436–[4]57; с. 39–40; *Д. Я.* Рец. на публ.: Столѣтній юбилей Подольской Духовной Семинаріи, 1798–1898. – Каменец, 1899; с. 40; *В.* Рец. на публ.: Чтенія въ [Киевском] церковно-археологическомъ обществѣ. – К., 1899. – Вып. II. – 108 с.; с. 40–42; *Т.* Рец. на публ.: Потебня А. А. Изъ записокъ по русской грамматикѣ. – Харьков, 1899. – [Т.] III: Объ измѣненіи значенія и замѣнахъ существительнаго. – V + 663 с.; с. 42; *Т.* Рец. на публ.: Владиміровъ П. В. Пятидесятилѣтіе "Мыслей объ исторіи русскаго языка". – К., 1899. – 45 с.; с. 43; *Т.* Рец. на публ.: Перетцъ В. Н. Изъ исторіи пословицы. – СПб., 1898. – 39 с.; с. 43.

Видавництва й книжки, обговорені в бібліографії сього тому, с. 43–44.

Том XXXVIII: виходять у Львові що два місяці під редакцією *Михайла Грушевського.* – Львів, 1900. – Кн. VI. – [9] + 206 с., іл.; [перелік видань НТШ нім. мовою], с. 2 обкл.; титул укр. та нім. мовами, с. 1 ненум.; зміст XXXVIII тому укр. та нім. мовами, с. 2–3 ненум.; [повідомлення про вихід наступного тому "Записок"], с. 4 ненум.; зміст I–XXXVII томів нім. мовою, с. 5–9 ненум.; [оголошення: про вартість "Записок" укр. та нім. мовами], с. 9 ненум.; [перелік книжок, які зберігаються на складі Книгарні НТШ], с. 10 ненум. + с. 3–4 обкл.; [оголошення: про умови передплати Літературно-наукового вістника та адреса Товариства укр. та нім. мовами], с. 4 обкл.

1. [Наукові статті]: *Грушевський М[ихайло].* Печатки з околиць Галича, с. 1–4 + 6 іл.; *Коренець Денис.* Зносини гетьмана Івана Виговського з Польщею в р. 1657–1658, с. 1–20; *Франко Іван.* Карпаторуська література XVII–XVIII віків. [Продовження]. Додаток: XII. Рукопис Степана Самборини; XIII. Рукопис о. Івана Прислопського; XIV. Калуський збірник; XV. Іспаський рукопис; XVI. Рукопис о. Іллі Яремецького Білахевича; XVII. Вѣчность пекелная; XVIII. Сокольський рукопис; XIX. Дрогобицький збірник; XX. Камянський Богогласник 1734 р.; XXI. Угроруський сьпіванник A; XXII. Угрор[уський] співанник Б. Митра Дочинця; XXIII. Калуський сьпіванник XVIII в.; XXIV. Вірші о. Василя Ферлеєвича; XXV. Супліка селян із Залуча з р. 1840; Доповнення та Зміст, с. 91–162.

2. Miscellanea: *І. К-ий.* З віденьскої революції 1848 року, с. 1–2; *Грушевський М[ихайло].* Е. Руліковский – В. Лущкевич. Некрольогічна згадка, с. 3–4.

3. Наукова хроніка: [1.] Огляд часописей за 1899 р. Часописи видавані на рос[ийській] Україні: *Ц[елевич] О[лег], Г[натюк] В[олодимир].* Кіевская Старина, с. 1–11; *Т[омашівський] С[тепан].* Университетскія Извѣстія (киевские). – Кн. 1–12, с. 11; Записки императорскаго харьковскаго университета, с. 11; *С[ицінський] Ю[хим].* Труды кіевской духовной академіи, с. 11–12; Кіевскія Епархіальныя Вѣдомости, с. 12–13; Волынскія Епархіальныя Вѣдомости, с. 13–14; Подольскія Епархіальныя Вѣдомости, с. 14–15; Кишиневскія Епархіальныя Вѣдомости, с. 15; Черниговскія Епархіальныя извѣстія, с. 15–16; Полтавскія Епархіяльныя Вѣдомости, с. 16; Курскія Епархіяльныя Вѣдомости, с. 16–17; Херсонскія Епархіяльныя Вѣдомости, с. 17; Холмско-Варшавскій Епархіальный Вѣстникъ, с. 18; *Ш[раг] І[лля].* Земскій Сборникъ Черниговской губ[ернии], с. 18–22; Сборникъ Херсонскаго земства. – 1898–1899. – Годы XXXI–XXXII, с. 23–25. [2.] *Кордуба Мирон.* Огляд західно-европейської літератури по культурній і політичній історії, історії літератури та штуки в 1899 р. III. Середньовічні часи: Мандрівки народів і держава Каролінґів, с. 26–33; Середньовічні національні держави: а) Німеччина, с. 33–38.

4. Бібліографія (рецензії й справоздання): *Б[арвінський] Б[огдан].* Рец. на публ.: Кулаковскій Юліянъ. Карта Европейской Сарматіи по Птолемею. – К., 1899. – 31 с. + 1 карта; с. 1–4; *Г[рушевський] М[ихайло].* Рец. на публ.: Ростовцевъ М. Н. Римскіе гарнизоны на Таврическомъ полуостровѣ // ЖМНП. – 1900. – [Кн.] III. – С. 140–158; с. 4; *Г[рушевський] М[ихайло].* Рец. на публ.: Иловайскій Д. И. Исто-

рическія сочиненія. – Москва, 1897. – Часть вторая: 1859–1897. – IV + 387 с.; с. 4–5; *Г[рушевський] М[ихайло].* Рец. на публ.: Коробка Н. Весенняя игра – пѣсня "Воротаръ" и пѣсни о князѣ Романѣ // Известия ОРЯС АН. – 1899. – [Кн.] II. – С. 588–589; с. 5; *П[ашкевич] О[лексій].* Рец. на публ.: Срезневский И. И. Обозрѣніе древнихъ русскихъ списковъ Кормчей книги. – СПб., 1897. – VI + 207 с. + фототип[ная] таблица (Відбиток: Сборник...); с. 5–6; *Г[рушевський] М[ихайло].* Рец. на публ.: Мезіеръ А. В. Русская словесность съ XI по XIX столѣтія включительно. Библіографическій указатель произведеній русской словесности въ связи съ исторіей литературы и критикой. Книги и журнальныя статьи. – СПб., 1899. – Часть I: Русская словесность съ XI по XIII в. – 161 с.; в двух столбцах, с. 6; *Г[рушевський] М[ихайло].* Рец. на публ.: Указатель къ первымъ осьми томамъ Полнаго собранія русскихъ лѣтописей, изданныхъ археографическою коммиссіею. – СПб., 1898. – Отдѣлъ I: указатель лицъ, т. II (К–Ѳ). – II + 397 + XXVIII с.; с. 7; *Т[омашівський] С[тепан].* Рец. на публ.: Церетели Е. Елена Іоанновна, великая княгиня литовская, русская, королева польская. – СПб., 1898. – II + 356 с.; с. 7–8; *М[арисяк] Ф[ранц].* Рец. на публ.: Lewicki Anatol. Unia Florencka w Polsce. Część I ([Відбиток]: Rozprawy Akademii Umiejętności. – 1899. – T. XXXVIII. – 67 s.); с. 8–12; *М[арисяк] Ф[ранц].* Рец. на публ.: Шараневичь Исидоръ. Церковная унія на Руси и вліяніе ей на змѣну общественного положенія мірского руского духовенства. – Львов, 1897. – 30 с.; Szaraniewicz Izydor. Kościelna unia na Rusi i wpływ jej na zmianę społecznego stanowiska świeckiego duchowieństwa ruskiego. – Lwów, 1899. – 30 s.; с. 12–14; *Ч[айківський] Й[осип].* Рец. на публ.: Акты издаваемые виленскою коммиссіею для разбора древнихъ актовъ. – Вильно, 1897. – T. XXIV: Акты о боярахъ. – XLIV + 547 с.; с. 14–15; *В. Д.* Рец. на публ.: Ляскоронскій Василій. Иностранныя карты и атласы XVI и XVII вв., относящіеся къ Южной Россіи. – Киев, 1898. – С. 1–22 + 4 карты (Відбиток: Чтения в Истор[ическом] общ[естве Нестора-летописца]. – Т. XI); с. 15; *С. Г. [Іваницький С.].* Рец. на публ.: Дмитріевскій А. А. Арсеній, архіепископъ елассонскій (суздальскій тожь) и его вновь открытые историческіе мемуары // Труды Киевской Духовной академии. – 1898–1899; с. 15–16; *С. Г. [Іваницький С.].* Рец. на публ.: Сцѣпуро Д. Виленское св. Духовское братство въ XVII и XVIII столѣтіяхъ // Труды Киевской Духовной академии. – 1898. – [Кн.] IX, XI; 1899. – [Кн.] IV, VI, VIII, IX; с. 17; *Т[омашівський] С[тепан].* Рец. на публ.: Dubiecki Maryan. Kudak, twierdza kresowa i jej okolice. Wydanie nowe przejrzane i powiększone. – Warszawa, 1900. – 154 s.; с. 17–18; *Ч[айківський] Й[осип].* Рец. на публ.: Путешествіе Антіохійскаго патріарха Макарія въ Россію въ половинѣ XVII вѣка, описаное его сыномъ архидіякономъ Павломъ Алеппскимъ. – Москва, 1898. – Кн. III. – IV + 208 с.; Кн. IV. – X + 195 с.; с. 18–20; *Т[омашівський] С[тепан].* Рец. на публ.: Петрушевичъ А. С. Дополненія ко сводной галицко-русской лѣтописи съ 1700 по 1772 годъ, изданной въ Львовѣ 1887 года // Литературный сборник, изд[анный] Галицко-русскою Матицею. – Львов, 1896. – Т. I: 1700–1771. – III + 423 с.; Львов, 1897. – Т. II: 1772–1800. – II + 431 с.; с. 20–22; *К[оцюб]а М[ихайло].* Рец. на публ.: Kaindl. Das Unterthanswesen in der Bukowina. Ein Beitrag zur Geschichte des Bauernstandes und seiner Befreiung // Archiv für österreichische Geschichte. – T. LXXXVI. – S. 700–853; с. 22–24; *Франко Ів[ан].* Рец. на публ.: Житецкій П. Энеида И. П. Котляревскаго и древнійшій списокъ ея // Киевская Старина. –

1899. – [Кн.] X–XII; 1900. – [Кн.] I–III; с. 24–41; *Франко Ів[ан].* Рец. на публ.: Перетцъ В. Н. Малорусскія вирши и пѣсни въ записяхъ XVI–XVIII в. // Известия ОРЯС АН. – 1899. – Кн. 3, 4; с. 41–46; *Г[уме]н[юк] С[емен].* Рец. на публ.: Hoesick Ferdynand. Szkice i opowiadania historyczno-literackie. – Kraków, 1900; с. 46; *Г[натюк] В[олодимир].* Рец. на публ.: Этнографическое Обозрѣніе. – Москва, 1898. – Год 10; с. 46–49; *Г[натюк] В[олодимир].* Рец. на публ.: Живая Старина. – СПб., 1898. – Год 8; с. 49–50; *Г[уме]н[юк] С[емен].* Рец. на публ.: Отчетъ Императорской публичной библіотеки за 1894 годъ. – СПб., 1897; с. 50–54.

Видавництва й книжки, обговорені в сім томі, с. 54–56.

5. [Додаток]: Показчик до тт. XXXIII–XXXVIII Записок Наукового Товариства імени Шевченка, с. 1–12.

Том XXXIX: виходять у Львові, що два місяці під редакциєю *Михайла Грушевського.* – Львів, 1901. – Кн. I. – [8] + 202 с., іл.; [том присвячено] Памяти Олександра Кониського останнього з основателів Товариства імени Шевченка, його почестного й дійсного члена, постійного співробітника "Записок", с. 2 ненум.; титул укр. та нім. мовами, с. 1 ненум.; зміст XXXIX тому укр. та нім. мовами, с. 3–4 ненум.; [оголошення]: Про вихід наступних томів "Записок", с. 4 ненум.; зміст I–XXXVIII томів нім. мовою, с. 4–8 ненум. + с. 3 обкл.; [оголошення: про вартість "Записок" укр. та нім. мовами], с. 3 обкл.; [перелік видань НТШ нім. мовою], с. 4 обкл.

1. [Наукові статті]: *Грушевський М[ихайло].* Памяти Олександра Кониського, с. 1–14 + 3 іл.; *Кониський Олександер.* Недруковані поезиї Т. Г. Шевченка, с. 1–8; *Кониський Олександер.* Варіянти на декотрі Шевченкові твори. [Продовження], с. 1–22; *Колесса Ол[ександр].* Погляд на сучасний стан історичних розслідів українсько-руської літератури. Найдавнійший период. Кілька проблєм і дезідератів, с. 1–40; *Копач Іван.* Латинські інфінітіви на *-ier*, с. 1–2.

2. Miscellanea: *Франко Іван.* Вірша епископа Й. Шумлянського про події 1683–1686 рр., с. 1–5; *Маркевич Олексій.* Сотвореннє жінки. Пародія, с. 5–6.

3. Наукова хроніка: [1.] *Кордуба М[ирон].* Огляд західно-европейської літератури по культурній і політичній істориї, істориї літератури та штуки в 1899 р. [Продовження]: III. Середні віки: [а. Німеччина], с. 1–3; б) Франция, с. 3–7; в) Англія, с. 7–8; г) Італія, с. 8–14; д) Нідерлянди, с. 14–15; е) Північна Европа, с. 15–16; Е) Византия, с. 16–19. IV. Нові часи: 1. Німеччина, с. 20–38; 2. Франция, с. 38–44; 3. Анґлія, с. 44–48; 4. Нідерлянди, с. 48; 5. Іспанія, с. 48; 6. Італія, с. 49–50; 7. Славяни, с. 50–56. [2.] Огляд часописей за р. 1899. Часописи видавані поза Україною: *О. Г.* Вѣстникъ Европы, с. 57; Русская Мысль, с. 57; Русское Богатство, с. 57; Книжки Недѣли, с. 57; Русскій Вѣстникъ, с. 57; Жизнь, с. 57; Научное Обозрѣніе, с. 58; Журналъ Министерства Народнаго Просвѣщенія, с. 58–59; Ученыя Записки Казанскаго Университета, с. 59; Ученыя записки Юрьевскаго Университета, с. 60; *Т[омашівський] С[тепан].* Вар-

шавскія Университетскія извѣстія, с. 60; *С. Г. [Іваницький С.]*. Христіанское Чтеніе, с. 60; Православный Собесѣдникъ, с. 60–61, Руководство для сельскихъ пастырей, с. 61; *С[ціпський] Ю[хим]*. Литовскія Епархіальныя Вѣдомости, с. 61–62; Минскія Епархіальныя Вѣдомости, с. 62–63; Полоцкія Епархіальныя Вѣдомости, с. 63; *О. Г.* Археологическія извѣстія и замѣтки / Под. ред. Д. Анучина и А. Кирпичинкова. – [№] I–II, III–V, VI–VII, VIII–X, XI–XII, с. 63–64; Чтенія въ Обществѣ Исторіи и Древностей Россійскихъ. – Т. 188–191, с. 64; Историческій Вѣстникъ, с. 64–65; Русскій Архивъ, с. 65; Русская Старина, с. 65; *Г[рушевський] М[ихайло]*. Византійскій временникъ, с. 65; *К[опач] І[ван]*. Извѣстія отдѣленія русскаго языка и словесности императорской Академіи наукъ. – Т. IV. – 1537 с.; с. 65–68; *Е. Т.* Русскій Филологическій Вѣстникъ, с. 68–69; *Г[натюк] В[олодимир]*. Этнографическое Обозрѣніе. – Год XI. – Т. XL–XLIII, с. 69–70; Живая Старина. – Год IX, с. 70–71; *Т[омашівський] С[тепан]*. Ateneum, с. 71, Biblioteka Warszawska, с. 71; Przewodnik naukowy i literacki, с. 71; Przegląd Powszechny, с. 71; Przegląd polski. – Т. 131–134, с. 71; *Л[евицький] Ю[ліян]*. Kwartalnik historyczny, с. 71–74; *Г[натюк] В[олодимир]*. Wisła. – Т. XIII, с. 74–75; Lud. – Т. V, с. 75–76; *К[опач] І[ван]*. Archiv für slavische Philologie. – Т. XXI. – С. 1–644; с. 76–78.

4. Бібліографія (рецензії й справоздання): *О. Г.* Рец. на публ.: Спицынъ А. Разселеніе древнерусскихъ племенъ по археологическимъ даннымъ // ЖМНП. – 1899. – [Кн.] VIII. – С. 301–340; с. 1–2; *Грушевський М[ихайло]*. Рец. на публ.: Загоскинъ Н. П. Исторія права русскаго народа. Лекціи и изслѣдованія по исторіи русскаго права. – Казань, 1899. – Т. I: Введеніе. – XVI + 512 + III с.; с. 2–3; *Грушевський М[ихайло]*. Рец. на публ.: Обзоръ исторіи русскаго права проф[есора] М. Ф. Владимірскаго-Буданова / Изданіе третье, съ дополненіями. – К., 1900. – VII + 667 + II с.; с. 3–5; *Грушевський М[ихайло]*. Рец. на публ.: Ясинскій М. А. Лекціи по внѣшней исторіи русскаго права. – К., 1898. – Вып. I: 1. Введеніе, 2. Исторія источниковъ права перваго (земскаго) періода. – II + 162 с.; с. 5; *Г[рушевський] М[ихайло]*. Рец. на публ.: Суворовъ Н. Учебникъ церковнаго права. – Ярославль, 1898. – XIII + 597 + VI с.; с. 5–6; *Грушевський М[ихайло]*. Рец. на публ.: Сергѣевичъ В. И. Древности русскаго землевладѣнія, I–II // ЖМНП. – 1900. – [Кн.] IX. – С. 58–89; [Кн.] X. – С. 225–273; с. 6–8; *Грушевський М[ихайло]*. Рец. на публ.: Тимофеевъ А. Г. Исторія тѣлесныхъ наказаній въ русскомъ правѣ. – СПб., 1897. – 227 с.; с. 8–9; *Г[рушевська]а М[арія]*. Рец. на публ.: Sokołowski Maryan. Studya i szkice z dziejów sztuki i cywilizacyi. – Kraków, 1899. – Т. I. – 531 s. + 47 il.; с. 9–12; *С. Г. [Іваницький С.]*. Рец. на публ.: Жуковичъ В. Къ вопросу о виновности экзарха Никифора, предсѣдателя Брестскаго православнаго собора, въ турецкомъ шпіонствѣ // Христианское чтение. – 1899. – [Кн.] III. – С. 573–583; с. 12; *Т[омашівський] С[тепан]*. Рец. на публ.: Платоновъ С. Ѳ. Очерки по исторіи смуты въ московскомъ государствѣ XVI–XVII в. // Записки историко-филологическаго факультета имп[ераторскаго] С.-Петербургскаго университета. – СПб., 1892. – Ч. LII. – VI + 665 с. + карта; с. 12–13; *Т[омашівський] С[тепан]*. Рец. на публ.: Изъ Украинской Старины – La petite Russie d'autrefois. Рисунки академиковъ С. И. Васильковскаго и Н. С. Самокиша. Пояснительный текстъ (росийський і французький) проф[есора] Д. И. Эварницкаго. – СПб., [1900]. – VIII + 98 с. + 20 табл. в краскахъ + 1 рис.; с. 13–15; *Т[омашівський] С[тепан]*. Рец. на публ.: Szelągowski A.

Układy królewicza Władysława i dysydentów z Gustawem Adolfem w r. 1632. – Lwów, 1898; с.15–16; *Кордуба М[ирон].* Рец. на публ.: Guépin, Don Alphonse. Un apôtre de l'union des églises au XVII-e siécle. Saint Josapat et église grecoslave en Pologne et en Russie. – Paris; Poitiers, 1897–1898. – Vol. I. – (IV) + XLVIII + CLVIII + 380 + 32 + 18 p.; Vol. II. – 589 p.; с. 16–18; *Т[омашівський] С[тепан].* Рец. на публ.: Wołyniak. O Bazylianach w Humaniu // Przewodnik naukowo literacki. – 1899; с. 18–19; *П.* Рец. на публ.: Голубев С. Кіевскій митрополитъ Петръ Могила и его сподвижники. Опытъ церковно-историческаго изслѣдованія. – К., 1898. – Т. II. – VII + VI + 524 + 12 + 4 + 498 с.; Голубев С. Западно-русская церковь при митр. Петрѣ Могилѣ (1633–1646) // К[иевская] Старина. – 1898. – Т. I–IV; с. 19–23; *С. Г. [Іваницький С.].* Рец. на публ.: Завьяловъ А. Къ исторіи отобранія церковныхъ имѣній при императрицѣ Екатеринѣ II // Христианское чтение. – 1899; с. 23–24; *Г[а]н[ущак] С[тефан].* Рец. на публ.: Єфименко Александра. Котляревскій въ исторической обстановкѣ // Вестник Европы. – 1900. – [Т.] III; с. 24–25; *Г[а]л[ущинський] М[ихайло].* Рец. на публ.: Волковъ Н. В. Къ исторіи русской комедіи. [Т.] I: Зависимость "Ревизора" Гоголя отъ комедіи Квитки "Пріѣзжій изъ столицы". – СПб., 1899. – 64 с.; с. 25–26; *Г[а]н[ущак] С[тефан].* Рец. на публ.: Комаровъ М. Къ біографіи А. П. Стороженка // Киевская Старина. – 1900. – [Кн.] III. – С. 173–311; с. 26–27; *Гнатюк В[олодимир].* Рец. на публ.: Дикаревъ М. Замѣтки по исторіи народной ботаники // Этнографическое обозрение. – 1899; с. 27; *Г[натюк] В[олодимир].* Рец. на публ.: Sznajder I. Z kraju Hucułów // Lud. – 1899; с. 28; *Г[а]н[ущак] С[тефан].* Рец. на публ.: Отчетъ Императорской публичной библіотеки за рік 1895. – СПб., 1898; с. 28–29; *Г[рушевський] М[ихайло].* Рец. на публ.: Труды Владимирской ученой архивної коммиссіи. – Владимир [на Клязьме], 1899. – Кн. I. – 172 + 48 + 34 + 26 + 22 с. рис.; с. 29; *Г[рушевськ]ий О[лександр].* Рец. на публ.: Энциклопедическій Словарь / Издатели Ф. А. Брокгаузъ и М. А. Ефронъ. – СПб., 1899–1900. – Т. XXVII, полутомы 53–54: Розавенъ–Рясское. – 352 с.; Т. XXVIII, полутомы 55–56: С–Сахаронъ. – 496 с.; с. 30.

Видавництва й книжки, обговорені в сім томі, с. 31–32.

Том XL: виходять у Львові що два місяці під редакциєю *Михайла Грушевського.* – Львів, 1901. – Кн. II. – [7] + 192 с.; титул укр. та нім. мовами, с. 1 ненум.; зміст XL тому укр. та нім. мовами, с. 2–3 ненум.; поправка, с. 41, Бібліографія; зміст I–XXXIX томів нім. мовою, с. 4–7 ненум. + с. 3–4 обкл.; [оголошення: про вартість "Записок" укр. та нім. мовами], с. 4 обкл.

1. [Наукові статті]: *Доманицький Василь.* Причинок до історії повстання Наливайка. [Додаток: оригінальний текст документа], с. 1–6; *Кміт Юрий.* 1848 рік і Львівська руська духовна семінария. [Додаток: оригінальні тексти документів], с. 1–10; *Верхратский Іван.* Знадоби для пізнаня угорскоруских говорів: 1. Говори з наголосом сталим; А. Граматика: 1. До звучні (Lautlehre); 2. До пнетвору (Stammbildungslehre); 3. До словотвору (Wortbildungslehre); 4. До словоладу (Syntaxlehre), с. 1–113.

2. Miscellanea: *Полянський С.* З минувшини м. Мостиск, с. 1–3; *І. К-ий.* Женщина – офіцер у австрийській армії. [Додаток: оригінальний текст одного уривка], с. 3–7; *Грушевський М[ихайло].* Матвій Симонів (Номис). Некрольогічна замітка, с. 8–9.

3. Наукова хроніка: *Грушевський М[ихайло].* Огляд праць Н. Кондакова з історії староруської штуки: Рец. на публ.: Русскія древности въ памятникахъ искусства, издаваемыя графомъ И. Толстымъ и Н. Кондаковымъ. – СПб., 1891. – Вып. IV: Христіанскія древности Крыма, Кавказа и Кіева. – 176 с.; Русскія древности въ памятникахъ искусства, издаваемыя графом И. Толстымъ и Н. Кондаковымъ. – СПб., 1897. – Вып. V: Курганныя древности и клады домонгольскаго періода. – 163 + II с.; Русскія древности въ памятникахъ искусства, издаваемыя графомъ И. Толстымъ и Н. Кондаковымъ. – СПб., 1899. – Вып. VI: Памятники Владиміра, Новгорода и Пскова. – 186 + VIII с.; Кондаковъ Н. Византійскія емали, собраніе А. В. Звенигородскаго. Исторія и памятники византійской емали. – 1892. – VII + 394 с. + 28 табл.; Кондаковъ Н. Русскіе клады. Изслѣдованіе древностей великокняжескаго періода. – СПб., 1896. – Т. I. – 214 с. + 20 табл.; Кондаковъ Н. П. О научныхъ задачахъ исторіи древнерусскаго искусства // Памятники древней письменности и искусства. – СПб., 1899. – Кн. CXXXII. – С. 1–47; с. 1–13.

4. Бібліографія (рецензії й справоздання): *Г[рушевський] М[ихайло].* Рец. на публ.: Каталогъ украинскихъ древностей коллекціи В. В. Тарновскаго. – К., 1898. – 86 с. + 16 табл.; с. 1–2; *Г[рушевський] М[ихайло].* Рец. на публ.: Азбукинъ М. Очеркъ литературной борьбы представителей христіанства съ остатками язычества въ русскомъ народѣ (XI–XIV вѣка) // Русский филологический вестник. – Т. XXXV, XXXVII–XXXIX; с. 2; *Г[рушевський] М[ихайло].* Рец. на публ.: Шахматовъ А. Начальный лѣтописный сводъ и его источники // Юбилейный сборникъ В. Ѳ. Миллера. – 1900. – С. 1–9; с. 2–3; *Грушевський М[ихайло].* Рец. на публ.: Каллашъ В. Нѣсколько догадокъ и соображеній по поводу "Слова о полку Ігоревѣ" // Юбилейный сборникъ В. Ѳ. Миллера. – 1900. – С. 316–347; с. 3–5; *Г[рушевський] М[ихайло].* Рец. на публ.: Карнѣевъ А. Къ вопросу о взаимныхъ отношеніяхъ Толковой Палеи и Златой Матицы // ЖМНП. – 1900. – [Кн.] II. – С. 335–366; с. 5; *Г[рушевськ]ий О[лександр].* Рец. на публ.: Миллеръ Всев. Къ былинѣ о сорока каликахъ со каликою // ЖМНП. – 1899. – [Кн.] VIII. – С. 464–500; с. 5–6; *Я[цкевич] Я[ків].* Рец. на публ.: Kałużniacki E. Zur älteren Paraskevalitteratur der Griechen, Slaven und Rumänen // Sitzungsberichte der k[aizerliche] Akademie der Wissenschaften in Wien. – Phil[ologische]-hist[orische] Cl[asse]. – B[d.] CXLI; с. 6–9; *Г[а]н[ущак] С[тефан].* Рец. на публ.: Сперанскій М. Изъ исторіи отреченыхъ книгъ. I: Гаданія по псалтири // Памятники древней письменности и искуства. – СПб., 1899. – Т. CXXIX. – 168 с.; Сперанскій М. Изъ исторіи отреченой литературы. II: Трепетники // Памятники древней письменности и искуства. – СПб., 1899. – [Т.] CXXXI. – 93 с.; с. 9–10; *Т[омашівський] С[тепан].* Рец. на публ.: Zsatkovics Kálmán, A. Koriatowicsok. (Климент Житковичъ. Кориятовичі) // Századok. – 1900. – [Т.] VI. – L. 509–517; с. 10–11; *Маркевич Олексій.* Рец. на публ.: Оглоблинъ Н. Н. Обозрѣніе столбцовъ и книгъ Сибирскаго Приказа. Часть II: документы таможеннаго управленія съ дополне-

ніями къ I части. Часть III: документы по сношеніямъ мѣстнаго управленія съ центральнымъ. – Москва, 1898. – Т. II. – 162 с.; 1900. – Т. III. – III + 394 с.; с. 11–13; *Т[омашівський] С[тепан].* Рец. на публ.: Молчановскій Н. Донесеніе венеціанца Альберто Вимина о козакахъ и Б. Хмельницкомъ (1656 г.) // Киевская Старина. – 1900. – [Кн.] I. – С. 62–75; с. 13–15; *Т[омашівський] С[тепан].* Рец. на публ.: Путешествіе антіохійскаго патріарха Макарія въ Россію въ половинѣ XVII вѣка, описанное его сыномъ, архидіакономъ Павломъ Алепскимъ. Переводъ съ арабскаго Г. Муркоса. – М., 1900. – Вып. V. – V + 174 с. + портрет патриарха (Відбиток: ЧОИДР. – 1900); с. 15–16; *С[ицінський] Ю[хим].* Рец. на публ.: Палеографическій Изборникъ. Матеріалы по исторіи южнорусскаго письма въ XV–XVIII вв., изданные кіевской Коммиссіей для разбора древнихъ актовъ. – Киев, 1899. – Вып. I. – 19 + 20 лист. табл. + 26 с.; с. 16–18; *С. Г. [Іваницький С.].* Рец. на публ.: Матеріалы по исторіи русской картографіи. Изд[анные] Кіевской Комиссіи для разбора древнихъ актовъ. – К., 1899. – Вып. I; с. 18–19; *Г[рушевськ]а М[арія].* Рец. на публ.: Новицкій А. Исторія русскаго искусства. – 1899. – Вып. IV–V. – С. 241–384; с. 19; *Г[ерасимчук] Г[ригорій].* Рец. на публ.: Finkel Ludwik. Memoryał Antoniego hr[abji] Pergena, pierwszego gubernatora Galicyi o stanie kraju // Kwartalnik historyczny. – 1900. – [Zesz.] I. – S. 24–43; с. 20–24; *Г[натюк] В[олодимир].* Рец. на публ.: Брохъ Олафъ. Угрорусское нарѣчіе села Убли (Земплинскаго комитата) / Изданіе ОРЯС АН. – СП., 1899. – 117 с.; Broch Olaf. Weitere Studien von der slovakisch-kleinrussischen Sprachgrenze im östlichen Ungarn. Videnskabsselskabets Skrifter // Gist[orische] filosofiske Klasse. – Kristiania, 1899. – [N] II. – 104 s.; с. 24–29; *Кміт Ю[рій].* Рец. на публ.: Чтенія въ историческомъ обществѣ Нестора лѣтописца. – К., 1899. – Т. XIII. – 99 + 242 + 144 с.; с. 29–32; *К[узеля] З[енон].* Рец. на публ.: Сборникъ харьковскаго историко-филологическаго общества. – Харьков, 1900. – Т. XII. – XXII + 281 + 41 + 176 с.; с. 33–34; *С[ицінський] Ю[хим].* Рец. на публ.: Извѣстія Таврической Ученой Архивной Коммисіи / Подъ редакціей правителя дѣлъ Арсенія Маркевича. – 1897. – Год XI. – Ч. 27. – 118 с. + 4 табл.; 1898. – Год XII. – Ч. 28. – 217 с.; с. 34–36; *М[арисяк] Ф[ранц].* Рец. на публ.: Rozprawy Akademii Umiejętności. Wydział historyczno-filozoficzny. Seria II. T. XIII. – Kraków, 1899. – T. XXXIII. – 395 s.; с. 36–37; *Шраг І[лля].* Рец. на публ.: Руссовъ А. Сводная опись Черниговской губерніи. – Чернигов, 1898–1899. – Т. I. – 377 + 327 с.; Т. II. – 437 + 123 с.; с. 37–39; *Г[рушевський]ий О[лександр].* Рец. на публ.: Энциклопедическій Словарь / Издатели Ф. А. Брокгаузъ и И. А. Ефронъ. – СПб., 1900. – Т. XXIX, полутомы 57–58. – 954 с.; с. 39–40.

Видавництва й книжки, обговорені в сім томі, с. 40–41.

Том XLI: виходять у Львові що два місяці під редакцією *Михайла Грушевського.* – Львів, 1901. – Кн. III. – [7] + 189 с.; титул укр. та нім. мовами, с. 1 ненум.; зміст XLI тому укр. та нім. мовами, с. 2–3 ненум.; зміст I–XL томів нім. мовою, с. 4–7 ненум. + с. 3–4 обкл.; [оголошення: про вартість "Записок" укр. та нім. мовами], с. 4 обкл.

1. [Наукові статті]: *Грушевський М[ихайло].* Хронольогія подій Галицько-волинської літописи: Вступ; Хронольогічна аналіза Галицько-волинської літописи. [Присвячено] памяти мого батька, [помер] 27/I (9/II) 1901. [Додаток]: Хронольогічна таблиця подій Галицько-волинської літописи, с. 1–72; *Франко Іван.* Студиї на полі Карпаторуського письменства XVII–XVIII в.: Вступ; 1. Піп Іван, Половець Іван Смера і відкритє Тибету, с. 1–50.

2. Miscellanea: *Франко Ів[ан].* Нові причинки до історії вірші на Вкраїні, с. 1–6; *Пачовський М[ихайло].* Сербський опис Єрусалиму з XVIII в., с. 6–8; *Кміт Ю[рій].* Питомець аґітатор, с. 8–11.

3. Наукова хроніка: Огляд часописей за 1900 р. – Часописи українсько-руські: *Томашівський С[тепан].* Літературно-науковий Вістник / Під редакциєю В. Гнатюка, М. Грушевського, І. Франка. – Рік III, с. 1–6; Дѣло, с. 6–7; Руслан, с. 8; Буковина, с. 8; Молода Україна, с. 8; Учитель, с. 8; Свобода [американський тижневик], с. 8; Богословскій Вѣстникъ, с. 8–9.

4. Бібліографія (рецензії й справоздання): *Т[омашівський] С[тепан].* Рец. на публ.: A bronzkor emlékei Magyarhonban. III. rész: áttekintö ismertetés. Irta Hampel József. Az orsz. rég. és embertani társulat kiadványa. (Памятки бронзового віку на Угорщині. III частина: Загальні відомости. Накладом краєвого археольогічного й антропольогічного товариства). – Budapest, 1896. – 254 o. + 62 tabl.; с. 1–2; *Грушевський М[ихайло].* Рец. на публ.: Шляковъ Н. В. О Поученіи Владиміра Мономаха // ЖМНП. – 1900. – [Кн.] V. – С. 96–138; [Кн.] VI. – С. 209–258; [Кн.] VII. – С. 1–22; с. 2–3; *Г[рушевський] М[ихайло].* Рец. на публ.: Бѣльченко Г. П. Поученіе блаженнаго Ѳеодосія, игумена печерскаго, о казняхъ Божіихъ // Летопись Истор[ическо-]филол[огического] общ[ества] при Новорос[сийском] университете. – 1900. – [Т.] VIII. – С. 177–192; с. 3; *Г[рушевський] М[ихайло].* Рец. на публ.: Гуссовъ В. М. Къ вопросу о редакціяхъ Моленія Даніила Заточника. – Од[есса], 1899. – 34 с. ([Відбиток]: Летопись Ист[орическо]-фил[огического] общ[ества] при Новорос[сийском] ун[иверситете]. – Т. VIII); с. 3–4; *Г[рушевський] М[ихайло].* Рец. на публ.: Piekosiński Franciszek. O źródłach heraldyki ruskiej // Rozprawy akad[emii] umiejętn[ości]. Wydział hist[oryczno]-fil[ozoficzny]. – [Kraków, 1899]. – [Т.] XXXVIII, с. 4–5; *Ч[айківський] Й[осип].* Рец. на публ.: Акты Литовско-Русскаго государства изданные М. Довнаръ-Запольскимъ. – 1899. – Вып. I: 1390–1529 г. – XII+258 с. (Відбиток: ЧОИДР. – 1899. – [Кн.] IV); с. 5–6; *Т[омашівський] С[тепан].* Рец. на публ.: Войниловець Иванъ Р. Церковь и монастирь св. Юрія у Львовѣ та вôдпусты и ярмарки святоюрскû // Діло. – 1900. – Ч. 89–121; с. 6–7; *Т[омашівський] С[тепан].* Рец. на публ.: Рудовичь Ив. Унія въ львôвскій епархіи // Діло. – 1900. – Ч. 221, 236; с. 7–9; *Томашівський С[тепан].* Рец. на публ.: Rawita-Gawroński Fr. Historya ruchów hajdamackich (w. XVIII). – Lwów: Nakładem K. S. Jakubowskiego, 1899. – T. I. – 269 s.; T. II. – 297 s.; [2-ге вид.]: 1901; с. 9–20; *Франко Ів[ан].* Рец. на публ.: Ротаръ Ив. Епифаній Славинецкій, литературный дѣятель XVII в. // Киевская Старина. – 1900. – [Кн.] X–XII; с. 20–21; *Франко Ів[ан].* Рец. на публ.: Гавриловъ П. Характеристика польскихъ и южнорусскихъ литературныхъ теченій послѣдней четверти XVII вѣка, въ связи съ общимъ направленіемъ тогдашней литературы // Киевская Старина. – 1900. – [Кн.] IV–V; с. 21–24; *Франко Ів[ан].* Рец. на публ.: Перетцъ В. И.

Историко-литературныя изслѣдованія и матеріалы. – СПб., 1900. – Томъ I: Изъ исторіи русской пѣсни. – Часть I: Начало искусственной поэзіи въ Россіи. Изслѣдованія о вліяніи малорусской виршевой и народной поэзіи XVI–XVIII в. на великорусскую. Къ исторіи Богогласника. – 425 с.; Часть II: Приложенія. Описанія сборниковъ псальмъ, кантовъ и пѣсень. Вирши изъ старопечатныхъ изданій. Малорусскія пѣсни изъ рукописей XVIII в. Указатели. – 210 с.; с. 24–28; *Франко Ів[ан].* Рец. на публ.: Перетцъ В. И. Историко-литературныя изслѣдованія и матеріалы. Т. II. Изъ исторіи старинной русской повѣсти. 1. Слухи и толки о патріархѣ Никонѣ въ литературной обработкѣ писателей XVII–XVIII в. – СПб., 1900. – 68 с.; с. 28–30; *Т[омашівський] С[тепан].* Рец. на публ.: Смаль-Стоцкий Ст. Буковиньска Русь. Культурно-історичний образок. – Чернівці, 1897. – 293 с.; с. 30–32; *Т[омашівський] С[тепан].* Рец. на публ.: Кузѣвъ И. Короткій поглядъ на исторію Читальнѣ рускои духовнои семінаріи у Львовѣ. – Львів, 1900 (Відбиток: Діло. – 1900. – Ч. 80–81); с. 32–33; *К[аминський] Я[ків].* Рец. на публ.: Стороженко И. Новые матеріалы для біографіи Шевченка // Киевская Старина. – 1900. – [Кн.] XI. – С. 297–326; с. 33–35; *Г[у]м[енюк] С[емен].* Рец. на публ.: Срезневскій В. И. Е. Бецкій издатель "Молодика" // ЖМНП. – 1900. – [Кн.] XII; с. 35–38; *Г[натюк] В[олодимир].* Рец. на публ.: Kaindl Raimund Friedrich. Die Huzulen / Die österreichisch-ungarische Monarchie in Wort und Bild. Bukowina. – S. 271–282; Kaindl R. F. Zauberglaube bei den Huzulen // Globus. – 1899. – Bd. LXXVI. – N 15–17; Kaindl R. F. Ethnographische Streifzüge in den Ostkarpathen. Beiträge zur Hausbauforschung in Oesterreich. Mit 74 Text-Illustrationen // Mittheil[ungen] d[er] Anthropol[ogisch] Gesellschaft in Wien. – 1898. – Bd. XXVIII. – S. 223–249; Kaindl R. F. Bei den Rusnaken am Pruth und Dniester. Beiträge zur Volkskunde der Ruthenen // Beilage zur Allgem[eine] Zeitung. – 1899. – N 196; Kaindl R. F. Bericht über neue anthropologische und volkskundliche Arbeiten in Galizien // Globus. – 1900. – Bd. LXXVIII. – N 15; Kaindl R. F. Bericht über die Arbeiten zur Landeskunde der Bukovina während des Jahres 1899. – Czernowitz, 1900. – 12 S.; с. 38–40; *К[оцюб]а М[ихайло].* Рец. на публ.: Записки Императорскаго Одесскаго Общества Исторіи и Древностей. – Одесса, 1897–1898. – Т. XX–XXI; с. 40–45; *М[а]т[ушевський] Ф[едір].* Рец. на публ.: Извѣстія Таврической ученой архивной коммиссіи. – Симферополь, 1899. – Год XII. – Ч. 19; с. 45–46.

Видавництва й книжки, обговорені в сім томі, с. 46–47.

Том XLII: виходять у Львові що два місяці під редакцією *Михайла Грушевського.* – Львів, 1901. – Кн. IV. – [7] + 198 с.; титул укр. та нім. мовами, с. 1 ненум.; зміст XLII тому укр. та нім. мовами, с. 2–3 ненум.; поправка, с. 50, Бібліографія; зміст I–XLI томів нім. мовою, с. 4–7 ненум. + с. 3–4 обкл.; [оголошення: про вартість "Записок" укр. та нім. мовами], с. 4 обкл.

1. [Наукові статті]: *Копач Іван.* Критична аналіза т[ак] зв[аної] Тукидидової Археольогії, с. 1–20; *Зубрицький Михайло.* Причинки до історії рекруччини в Галичині при кінци XVIII і до половини XIX століття. Матеріали і замітки, с. 1–18;

Гнатюк Володимир. Словаки чи Русини? Причинки до виясненя спору про національність західних Русинів, с. 1–81 + табл.

2. Miscellanea: *Маркович Олексій.* Замітки до Записок Наукового Товариства імени Шевченка, с. 1–4; *Сушко Олександер.* Два незвістні переклади Йос. Левицького. [Додаток: оригінальні тексти перекладів], с. 4–10.

3. Наукова хроніка: *Франко Ів[ан].* Нові досліди над найдавнійшою історією Жидів, с. 1–19.

4. Бібліографія (рецензії й справоздання): *Г[рушевський] М[ихайло].* Рец. на публ.: Археологическая лѣтопись Южной Россіи / Составлена подъ редакціей Н. Ф. Бѣляшевскаго. – К., 1900. – Т. II: 1900. – VIII + 238 с.; с. 1; *Г[рушевський] М[ихайло].* Рец. на публ.: Věstnik Slovanských starožytnosti. – Indicateur des travaux relatifs à l'antiquité slave / Vydava D[okto]r L[ubor] Niederle. – Praha, 1899. – Dil III. – 84 + 42 s.; 1900. – Dil IV. – 96 s.; с. 1–2; *Грушевський М[ихайло].* Рец. на публ.: Собраніе Ханенко Б. И. и В. Н. – Collection B. Khanenko. Древности Приднѣпровья – Antiquités de la region du Dniepre. – К., 1899–1900. – Вып. I–III; с. 2–4; *С[іцінський] Ю[хим].* Рец. на публ.: Гамченко С. Древній поселокъ и могильникъ въ урочищѣ Стуга (близъ с. Студеницы Житомірскаго уѣзда Волынской губ[ернии]) // Чтения в Историческом обществе Нестора летописца. – [1899]. – Кн. XIII. – С. 1–93; с. 4–5; *С[іцінський] Ю[хим].* Рец. на публ.: Кулаковскій Ю. Аланы по свѣдѣніямъ классическихъ и византійскихъ писателей // [Чтения в Историческом обществе Нестора-летописца]. – [1899]. – Кн. XIII. – С. 94–169; с. 5–6; *Г[рушевський] М[ихайло].* Сочиненія Константина Багрянороднаго: "О ѳемахъ" (De thematibus) и "О народахъ" (De administrando imperio). Съ предисловіемъ Гавріила Ласкина. – Москва, 1899. – 262 с. (Відбиток: ЧОИДР); с. 6–7; *Г[рушевськ]а М[арія].* Рец. на публ.: Айналовъ Д. и Рѣдинъ Е. Древніе памятники искусства Кіева. Софійскій соборъ, Златоверхо-Михайловскій и Кирилловскій монастыри. – Харьков, 1899. – 62 с. (Відбиток: Сборник Харьков[ского] ист[орико]-филол[огического] [общества]); с. 7; *Г[у]м[енюк] С[емен].* Рец. на публ.: Бугославскій Д. К. Иваничскія мѣсячныя минеи 1547–1549 гг. и содержащаяся въ нихъ служба св. мученикамъ-князьямъ Борису и Глѣбу // Чтения в Историческом обществе Нестора летописца. – [1900]. – Т. XIV. – Вып. 2; с. 8–10; *Г[рушевський] М[ихайло].* Рец. на публ.: Заболотскій П. Легендарный и апокрифическій элементъ въ Хожденіи иг[умена] Даніила // Русский филологический вестник. – 1899. – Т. 41. – С. 220–237; Т. 42. – С. 237–273; с. 10–11; *Г[рушевський] М[ихайло].* Рец. на публ.: Срезневскій И. И. Матеріалы для словаря древне-русскаго языка по письменнымъ памятникамъ. – СПб., 1900. – Т. II. – Вып. III; с. 11; *Т[омашівський] С[тепан].* Рец. на публ.: Kutrzeba Stanisław. Szos we Lwowie w początkach XV w. // Przewodnik naukowy i literacki. – 1900. – S. 401–411; с. 11–12; *Т[омашівський] С[тепан].* Рец. на публ.: Kutrzeba Stanisław. Podwody miast polskich do r. 1564 // Przewodnik naukowy i literacki. – 1900. – S. 495–509; с. 12–13; *К[оренець] Д[енис].* Рец. на публ.: Левицкій Орестъ. Обычныя формы заключенія браковъ въ Южной Руси XVI–XVII в. // Киевская Старина. – 1900. – [Кн.] I. – С. 1–15; с. 14; *Франко Ів[ан].* Рец. на публ.: Янчукъ Н. Къ исторіи и характеристикѣ женскихъ типовъ въ героическомъ эпосѣ // Юбилейный Сборникъ въ честь Вс. Миллера. – 1900. – С. 348–367

і окремий відбиток; с. 14–15; *Франко Ів[ан].* Рец. на публ.: Симони Павелъ. Старинные сборники русскихъ пословицъ, поговорокъ, загадокъ и проч[ее] XVII–XIX стол. / Изданіе ОРЯС АН. – СПб., 1899. – Вып. Первый. – I–II. – XIX + 216 + 7 + XII + 4 с.; с. 16; *Стешенко Ів[ан].* Рец. на публ.: Студинський Кирило. Літературні замітки. – Льв[ів], 1901. – 131 с.; с. 16–28; *Б[рик] І[ван].* Рец. на публ.: Каллашъ Вл. Изъ исторіи малорусской литературы 20-хъ и 30-хъ годовъ XIX вѣка. Библіографическія справки, I–III // Киевская Старина. – 1900. – [Кн.] V, IX, XI; с. 29–30; *Франко Ів[ан].* Рец. на публ.: Kolessa Aleksander. Ukraińska rytmika ludowa w poezyach Bohdana Zaleskiego. – Lwów, 1900. – 78 s. (Відбиток: Księga pamiętnicza uniw[ersytetu] lwowskiego); с. 30–31; *Т[омашівський] С[тепан].* Рец. на публ.: С[вистун] Ф. И. Прикарпатская Русь подъ владѣніемъ Австріи. – Львов, 1895. – Часть первая: 1772–1848. – 350 с.; 1896. – Часть вторая: 1850–1895. – 741 с.; с. 31–34; *Т[омашівський] С[тепан].* Рец. на публ.: Свистунъ Ф. И. Галицко-русское войско въ 1848–1849 годахъ // Живое слово. – 1899. – I. – С. 30–39; с. 34–35; *Цегельський Л[ьонгин].* Рец. на публ.: Селяньский Любомир. У пятдесяту річницю знесеня панщини і відродженя галицкої Руси // Книжочки "Просьвіти". – Львів, 1898. – Ч. 215–216. – VIII + 104 с.; Франко Іван. Панщина і її скасованє в 1848 року / Коштом і заходом Товариства "Просьвіта". – Львів, 1898. – 135 с.; Будзиновский В. Панщина, єї початок і скасованє // Універзальна бібліотека. – Чернівці, 1898. – Ч. 26–28. – 173 с.; Сеньобо́ Ш. Австрия в XIX ст. / З французького переклав і пояснив С. Томашівський // Наукова бібліотека. Накладом українсько-руської видавничої спілки. – Львів, 1901. – Ч. 4. – 105 с.; с. 35–48; *Г[рушевський] М[ихайло].* Рец. на публ.: Труды подольскаго епархіальнаго историко-статистическаго комитета. – Каменец, 1901. – Вып. IX: Церкви и приходы Подольской епархіи. – XX + 1064 + 175 с.; с. 48–49.

Видавництва й книжки, обговорені в сім томі, с. 49–50.

Том XLIII: виходять у Львові що два місяці під редакцією *Михайла Грушевського.* – Львів, 1901. – Кн. V. – [7] + 194 с.; титул укр. та нім. мовами, с. 1 ненум.; зміст XLIII тому укр. та нім. мовами, с. 2–3 ненум.; зміст I–XLII томів нім. мовою, с. 4–7 ненум. + с. 3–4 обкл.; [оголошення: про вартість "Записок" укр. та нім. мовами], с. 4 обкл.

1. [Наукові статті]: *Стешенко Іван.* Ол. П. Стороженко. Причинки до характеристики його творчости, с. 1–46; *Студинський Кирило.* З кореспонденції Дениса Зубрицького. Рр. 1840–1853. [Додаток]: I. Листи Максимовича до Зубрицького; II. Листи Вартоломея Копітара до Зубрицького; III. Листи Вяч. Ганки до Зубрицького і начерк листу Зубрицького до Ганки; IV. Кореспонденция з Ів. Раковським; V. Начерк листу Зубрицького до "Импера[торского] Общества Исторіи и древностей" в Москві; VI. Два акти з р. 1809, до біографії Д. Зубрицького, с. 1–66.

2. Miscellanea: *Мочульський Мих[айло].* Привилеї м. Миколаєва над Дністром. [Додаток: оригінальні тексти привілеїв], с. 1–11; *Кобилецький Іван.* "Хлопська комісия". [Додаток: оригінальний текст документа], с. 12–14.

3. Наукова хроніка: Огляд часописей за 1900 р. – Часописи видавані на російській Україні: *К[оренець] Д[енис], Г[натюк] В[олодимир].* Кіевская Старина, с. 1–9; *Т[омашівський] С[тепан].* Университетскія Извѣстія [киевские], с. 9, Записки Харьковскаго Университета, с. 9–10; *І[ваницький] С.* Труды Кіевской Духовной Академіи, с. 10; *С[ицінський] Ю[хим].* Кіевские Епархіальные Вѣдомости, с. 10, Волынские Епархіальные Вѣдомости, с. 10–12, Подольские Епархіальные Вѣдомости, с. 12, Кишиневскія Епархіальныя Вѣдомости, с. 12–13, Черниговскія Епархіальныя Извѣстія, с. 14–15, Полтавские Епархіальные Вѣдомости, с. 15–16, Екатеринославские Епархіальные Вѣдомости, с. 16, Херсонскія Епархіальныя Вѣдомости, с. 16, Таврическія Епархіальныя Вѣдомости, с. 16, Курскія Епархіальныя Вѣдомости, с. 17–18, Воронежскія Епархіальныя Вѣдомости, с. 18, Холмско-Варшавскій Епархіальный Вѣстникъ, с. 18–19, Минскія Епархіальныя Вѣдомости, с. 19, Литовскія Епархіальныя Вѣдомости, с. 19–20; *Ш[раг] І[лля].* Земскій Сборникъ Черниговской губерніи, с. 20–23, Сборникъ Херсонскаго Земства. – Рік XXXIII, с. 23–24.

4. Бібліографія (рецензії й справоздання): *Грушевський М[ихайло].* Рец. на публ.: Szaraniewicz Izydor. Cmentarzyska przedhistoryczne we wsiach Czechach i Wysocku, w powiecie Brodzkim. – Lwów, 1898. – 32 s. + 14 tabl. (Відбиток: Teka konserwatorska. – 1900. – T. II); Hadaczek Karol. Z badań archeologicznych w dorzeczu Bugu // Teka konserwatorska. – [Lwów], [1900]. – [T.] II. – S. 44–59; Hadaczek K. Grabarka niesłuchowska // Teka konserwatorska. – [Lwów], [1900]. – [T.] [II]. – S. 71–86; Przybysławski Władysław. Dwa złote skarby w Michałkowie // [Teka konserwatorska]. – [Lwów], [1900]. – [T.] [II]. – S. 31–43; с. 1–3; *Грушевський М[ихайло].* Рец. на публ.: Голубовскій П. В. Опытъ пріуроченія древнерусской проповѣди "Слово о князьяхъ" къ опредѣленной хронологической датѣ. – Москва, 1899. – 36 с. (Відбиток: Труды Археограф[ической] ком[миссии] моск[овского] археол[огического] общ[ества]. – Т. I); Голубовскій П. В. Служба святымъ мученикамъ Борису и Глѣбу въ Иваничской минеѣ 1547–1579 гг. – К., 1901. – 40 с. (Відбиток: Чтения в Историческом обществе Нестора-летописца. – Т. XIV); с. 3–5; *Г[у]м[енюк] С[емен].* Рец. на публ.: Архангельскій А. Образованіе и литература въ Московскомъ государствѣ XV–XVII в. // Ученые Записки императорского Казанского университета. – Казань, 1898. – [Кн.] IV–XII; 1901. – [Кн.] I–II, с. 5–7; *Б[рик] І[ван].* Рец. на публ.: Павенцкий А. Початок і розвій шкільництва на Руси // Учитель. – 1899–1900; с. 7–9; *С[ицінський] Ю[хим].* Рец. на публ.: Олейниковъ К. Краткая историческая записка о Свято-Троицкомъ Густынскомъ монастырѣ // Полтавские епархиальные ведомости. – 1900. – Ч. 7–8; с. 9–10; *С[ицінський] Ю[хим].* Рец. на публ.: Харламповичъ К. Іосифъ Курцевичъ, архіепископъ суздальскій, б[увший] владимирскій и брестскій (1621–1624 г.) // Волынские епархиальные ведомости. – 1900. – № 13–15; с. 10–11; *С. Г. [Іваницький С.].* Рец. на публ.: Рункевичъ С. Изъ исторіи русской церкви въ царствованіе Петра Великаго // Христианское чтение. – 1900. – [Кн.] I, II, IV–XII; с. 11–12; *Т[омашівський] С[тепан].* Рец. на публ.: Rawita-Gawroński Fr. Uposażenie duchowieństwa rzymsko-katolickiego na kresach ukrainnych w końcu XVIII w. // Przewodnik naukowy i literacki. – 1900. – S. 562–570, 675–682, 788–798; с. 12–13; *Г[у]м[енюк] С[емен].* Рец. на публ.: Папковъ А. А. Упадокъ православнаго прихода XVIII–XIX вѣка. Историческая

справка. – Москва, 1899. – 163 с.; с. 13–15; *С. Г. [Іваницький С.]*. Рец. на публ.: Марковъ Н. Дѣти духовенства. Историческій очеркъ вопроса объ ихъ правахъ // Странникъ. – 1900. – Кн. III–V, VIII–IX; с. 15–17; *Г[у]м[енюк] С[емен]*. Рец. на публ.: Лазаревскій А. М. Старинные польско-русскіе календари // Чтения в Историческом обществе Нестора-летописца. – [1900]. – Т. XIV. – [Вып.] II; с. 17–19; *Г[рушевськ]а М[арія]*. Рец. на публ.: Новицкій А. П. Исторія русскаго искуства. – Москва, 1899–1900. – Вып. VI–VIII. – С. 1–240; с. 19–20; *Г[у]м[енюк] С[емен]*. Рец. на публ.: А. Н. Очеркъ гражданскаго устройства Бессарабской области съ 1812–1828 г. // Записки императорского Одесского общества истории и древностей. – [1900]. – Т. XXII. – С. 109–221; с. 20–22; *Франко Ів[ан]*. Рец. на публ.: Korespondencya Józefa Bohdana Zaleskiego / Wydał Dyonizy Zaleski. – Lwów, 1900. – T. I. – S. 1–299 (Передрук: Przewodnik nauk[owy] i liter[acki]); с. 22–23; *Франко І[ван]*. Рец. на публ.: Krechowiecki Adam. Bohdan Zaleski o sobie i współczesnych (na podstawie korespondencyi). Odczyt wygłoszony dnia 27 lutego 1901 w Krakowie, w auli uniwersyteckiej na dochód Towarzystwa oświaty ludowej. – Lwów, 1901. – 52 s.; с. 23–24; *Франко Ів[ан]*. Рец. на публ.: Zdziarski Stanisław. Ze studyów nad "Szkołą ukraińską". Kierunek ludowy w poezyi // Ateneum. – 1900. – T. IV. – S. 335–362; с. 24–26; *Т[омашівський] С[тепан]*. Рец. на публ.: Мончаловскій О. А. Литературное и политическое украинофильство. – Львов, 1898. – 190 с. (Відбиток: Галичанин); с. 26–32; *Франко Ів[ан]*. Рец. на публ.: Юбилейный сборникъ въ честь Всеволода Ѳедоровича Миллера / Изданный его учениками и почитателями подъ редакціей И. А. Янчука. – Москва, 1900. – XXII + 368 с. (Відбиток: Известия Общества любителей естествознания, антропологии и этнографии. – Т. XCVII); с. 32–38; *Г[у]м[енюк] С[емен]*. Рец. на публ.: Записки Императорскаго Одесскаго Общества исторіи и древностей. – 1900. – Т. XXII. – 221 + 43 + 44 + 81 + 153 с.; с. 38–39; *Г[рушевський] М[ихайло]*. Рец. на публ.: Извѣстія Таврической ученой архивной коммиссіи. – Симферополь, 1899. – Ч. 30. – 125 с.; с. 39–40; *Г[рушевський] М[ихайло]*. Рец. на публ.: Rozprawy akademii umiejętności. Wydział filologiczny. Serya II. T. X–XVII. – Kraków, 1897–1901. – T. XXV–XXXII; с. 40.

Видавництва й книжки, обговорені в сім томі, с. 40–41.

5. [Додаток]: *Грушевський М[ихайло]*. В справі музея при Науковім Товаристві ім. Шевченка. Відозва до ш[ановних] Земляків, с. 1–3.

Том XLIV: виходять у Львові що два місяці під редакцією *Михайла Грушевського*. – Львів, 1901. – Кн. VI. – [7] + 214 с., іл.; титул укр. та нім. мовами, с. 1 ненум.; зміст XLIV тому укр. та нім. мовами, с. 2–3 ненум.; зміст I–XLIII томів нім. мовою, с. 4–7 ненум. + с. 3–4 обкл.; [оголошення: про вартість "Записок" укр. та нім. мовами], с. 4 обкл.

1. [Наукові статті]: *Франко Іван.* Пяницьке чудо в Корсуні. Причинок до історії староруської леґенди, с. 1–14; *Верхратский Іван.* Знадоби для пізнаня угорскоруских говорів. [Продовженя]: Б. Взорці бесіди угорских руснаків (Говори з наголосом сталим): 1. Повірки і оповіданя; 2. Загадки і прислівя (пригваркы); 3. Пісні, с. 113–224.

2. Miscellanea: *Грушевський М[ихайло].* Лист кор[оля] Стефана Батория до калґи з р. 1577. [Додаток: текст листа], с. 1–2; *З.* Чуб і чуприна. Замітка для істориків, малярів і акторів, с. 3–5 + 6 іл.; *Маркевич Олексій.* Микола Савич. Біоґрафічна замітка, с. 5–9.

3. Наукова хроніка: *Стешенко І[ван].* Проби біоґрафії й оцінки діяльности П. Куліша. Рец. на публ.: Маковей О. Панько Олелькович Куліш, огляд його діяльности. – Львів, 1900. – 170 с.; Гринченко Б. П. А. Кулишъ, біографическій очеркъ. – Чернигов, 1899. – 43 с.; с. 1–28.

4. Бібліоґрафія (рецензії й справоздання): *Ґ[рушевськ]а М[арія].* Рец. на публ.: Teka konserwatorska, koła c[isarsko]-k[rólewskich] konserwatorów starożytnych pomników Galicyi wschodniej. – Lwów, [1900]. – Rocz. II. – 120 s. + 1 mapa + 14 tabl.; с. 1–2; *Ґ[у]м[енюк] С[емен].* Рец. на публ.: Штернъ Э. Р. фонъ. Значеніе керамическихъ находокъ на югѣ Россіи для выясненія культурной исторіи чорноморской колонизаціи // Записки [императорского] Одесского общества истории [и древностей]. – 1900. – Т. XXII. – С. 1–21; Штернъ Э. Р. фонъ. Античная глазированная посуда съ Юга Россіи // [Записки императорского Одесского общества истории и древностей]. – [1900]. – [Т. XXII]. – С. 22–56; с. 3–4; *Грушевський М[ихайло].* Рец. на публ.: Рожковъ Н. Политическія партіи въ Великомъ Новгородѣ XII–XV вѣковъ // ЖМНП. – 1901. – [Кн.] IV. – С. 241–286; с. 4–5; *Грушевський М[ихайло].* Рец. на публ.: Bartosza Paprockiego Dwie broszury polityczne z lat 1587 i 1588 / Wydał Jan Czubek // Biblioteka pisarzów polskich. – Kraków, 1900. – T. 38. – X + 125 s.; Iodoci Ludovici Decii De Sigismundi regis temporibus liber / Wydał D[okto]r Wiktor Czermak // Biblioteka pisarzów polskich. – Kraków, 1901. – T. 39. – IX + 145 s.; Martini Cromeri Polonia sive de situ, populis, moribus, magistratibus et republika regni Polonici libri duo / Wydał D[okto]r Wiktor Czermak // Biblioteka pisarzów polskich. – Kraków, 1901. – T. 40. – 13 + 160 s.; с. 5–6; *Ч[айківський] [Й]о[сип].* Рец. на публ.: Леонтовичъ Ѳ. И. Сельскіе ремесленники въ литевско-русскомъ государствѣ // Варшавские университетские известия. – 1898. – № II. – С. 1–40; № III. – С. 41–68; с. 6–7; *К[узеля] З[енон].* Рец. на публ.: Schorr M. Organizacya Żydów w Polsce (od najdawniejszych czasów aż do r. 1772). – Lwów, 1899. – 95 S. (Відбиток: Kwartalnik historyczny. – 1899); с. 7–16; *Ф[ранко] І[ван].* Рец. на публ.: Харламповичъ К. Западнорусскія православныя школы XVI и начала XVII вѣка, отношеніе ихъ къ инославнымъ, религіозное обученіе въ нихъ и заслуги ихъ въ дѣлѣ защиты православной вѣры и церкви. – Казань, 1898; с. 16; *Л[ипковський] С[ергій].* Рец. на публ.: Jabłonowski Aleksander. Akademia Kijowsko-Mohilańska. – Kraków, 1899–1900; с. 16–22; *Т[омашівський] С[тепан].* Рец. на публ.: Иловайскій Д. И. Исторія Россіи. – Москва, 1899. – Т. IV. – Вып. II: Эпоха Михайла Ѳеодоровича Романова. – 375 + VII с.; с. 22–25; *Томашівський Ст[епан].* Рец. на публ.: Rawita-Gawroński Fr. Studya i szkice historyczne. – Lwów; Warszawa; Poznań, 1900. – Serya II. – 241 s.; с. 25–29; *Т[омашівський] С[тепан].* Рец. на публ.: Gloger Zygmunt. Geografia historyczna ziem dawnej Polski. – Kraków, 1900. – 387 s.; с. 30; *Р[ондяк] П[етро].* Рец. на публ.: Gorzycki Kazimierz. Zarys społecznej historyi państwa polskiego. – Lwów; Warszawa, 1901. – 412 s.; с. 31–32; *Т[омашівський] С[тепан].* Рец. на публ.: Цегельский Лонгин. Русь-Україна і Мос-

ковщина. Історична розвідка / Коштом і заходом Товариства "Просьвіта". З фундациї ім. Ст. Дубравского, 8-ма преміована книжочка. – Львів, 1901. – 92 с.; с. 32–38; *Т[омашівський] С[тепан].* Рец. на публ.: Образки з історії Україні-Руси / Виданє Руского Товариства Педаґоґічного. – Львів, 1900. – Ч. 78. – 48 с.; с. 38; *Т[омашівський] С[тепан].* Рец. на публ.: Czołowski Aleksander. Po cecorskim pogromie // Iris. – 1899. – S. 400–402; с. 38–39; *Т[омашівський] С[тепан].* Рец. на публ.: Матвѣевъ Павелъ. Москва и Малороссія въ управленіе Ордина-Нащокина Малороссійскимъ приказомъ // Русский архив. – 1901. – [Т.] I. – С. 219–243; с. 39; *Т[омашівський] С[тепан].* Рец. на публ.: Rawita-Gawroński Fr. Humańszczyzna w drugiej połowie XVIII w. // Tygodnik ilustrowany. – 1899. – Ч. 38–39; с. 39; *Т[омашівський] С[тепан].* Рец. на публ.: Пачовский Мих. Сотні роковини народного письменьства Руси-України. Памяти Івана Котляревского // Книжочки "Просьвіти". – Львів, 1898. – Ч. 221–222. – 64 с.; с. 40–41; *Т[омашівський] С[тепан].* Рец. на публ.: Борковский Александр. Богдан Хмельницкий. Часть II. Події 1648-ого року. Переважно за М. Костомаровим // Книжочки "Просьвіти". – Львів, 1898. – Ч. 223. – 46 с.; Борковский А. Про славного сербского ученого Вука Стефановича Караджича // Книжочки "Просьвіти". – Львів, 1899. – Ч. 227. – 43 с.; с. 41; *Т[омашівський] С[тепан].* Рец. на публ.: Селяньский Любомир. Цікаві розмови про держави і народи Европи // Книжочки "Просьвіти" / З фундациї ім. Ст. Дубравского, 6-та прем[ійована] книжочка. – Львів, 1899. – 81 с.; с. 41–42; *Р[ондяк] П[етро].* Рец. на публ.: Wawel-Louis Józef. Sądownictwo w królestwie Galicyi (1784–1855) // Przegląd prawa i administracyi. – 1899. – Maj-Czerwiec; с. 42–43; *Франко Ів[ан].* Рец. на публ.: Гринченко Б. Д. Литература украинскаго фольклора 1777–1900. Опытъ библіографическаго указателя. – Чернигов, 1901. – 320 с.; с. 44–49; *Г[у]м[енюк] С[емен].* Отчетъ императорской публичной библіотеки за 1896 годъ. – СПб., 1900; с. 49–51.

Видавництва й книжки, обговорені в сім томі, с. 51.

Том XLV: виходять у Львові що два місяці під редакциєю *Михайла Грушевського.* – Львів, 1902. – Кн. I. – [7] + 208 с.; титул укр. та нім. мовами, с. 1 ненум.; зміст XLV тому укр. та нім. мовами, с. 2–3 ненум.; зміст I–XLIV томів нім. мовою, с. 4–7 ненум. + с. 3–4 обкл.; [оголошення: про вартість "Записок" укр. та нім. мовами], с. 4 обкл.

1. [Наукові статті]: *Грушевський М[ихайло].* Чи маємо автентичні грамоти кн[язя] Льва? Критично-історична розвідка, с. 1–22; *Галущинський Михайло.* Меморіял в обороні прав православних і діссидентів з часів чотиролітнього сойму. [Додаток]: Stan historyi narodu Polskiego, z Warszawy 1791, с. 1–12; *Верхратський Іван.* Знадоби для пізнаня угорскоруских говорів. [Конець]: В. Словарець; Похибки печатні і декотрі доповненя, с. 225–280.

2. Miscellanea: *Маркевич Олексій.* До біоґрафії гайдамаків Зелізняка і Чорняя, с. 1–4; *Кобилецький Іван.* До участи Галичан в наполєонських війнах, с. 4–11; *Гру-*

шевський М[ихайло]. Ізидор Шараневич. Некрольог, с. 12–14; *Грушевський М[ихайло].* Мих[айло] Сухомлінов – Ів[ан] Жданов. Некрольогічна замітка, с. 14–16.

3. Наукова хроніка: *Франко Ів[ан].* Нові причинки до історії польської суспільности на Україні в XIX в. Рец. на публ.: Chmielowski P. Liberalizm i obskurantyzm na Litwie i Rusi (1815–1823). – Warszawa, 1898; Bobrowski Tadeusz. Pamiętniki. – Lwów, 1900. – T. I–II; с. 1–42.

4. Бібліографія (рецензії й справоздання): *Г[рушевський] М[ихайло].* Рец. на публ.: Линниченко И. А., Хвойко В. В. Сосуды со знаками изъ находокъ на площадкахъ трипольской культуры // Записки [императорского] Одесского общ[ества] истории [и древностей]. – 1901. – [Т.] XXIII. – С. 199–202; Линниченко И. А., Хвойко В. В. Находка орнаментированныхъ костей мамонта // [Записки императорского Одесского общества истории и древностей]. – [1901]. – [Т. XXIII]. – С. 203–206; Линниченко И. А. О новѣйшихъ раскопкахъ г[осподина] Хвойка // [Записки императорского Одесского общества истории и древностей]. – [1901]. – [Т. XXIII]. – С. 68–76; с. 1–2; *Г[рушевськ]а М[арія].* Рец. на публ.: Demetrykiewicz Włodzimierz. Korony bronzowe przedhistoryczne znalezione na obszarze ziem dawnej Polski // Materyały antropologiczno-archeologiczne i etnograficzne. – [T.] IV. – S. 70–91; с. 2–3; *Г[рушевський] М[ихайло].* Рец. на публ.: Кулаковскій Ю. Новоизданный византійскій трактатъ по военному дѣлу // Византийский временникъ. – 1900. – С. 646–660; с. 3; *Г[рушевський] М[ихайло].* Рец. на публ.: Шахматовъ А. Древнеболгарская энциклопедія X вѣка // Византийский временникъ. – 1900. – С. 1–35; с. 3–4; *Грушевський М[ихайло].* Рец. на публ.: Prochaska Antoni. Geneza i rozwój parlamentaryzmu za pierwszych Jagiellonów. – Kraków, 1898. – 184 s. (Відбиток: Rozprawy [Akademii Umiejętności]. Wydz[iał] hist[oryczno]-fil[ozoficzny]. – T. XXXIX); Piekosiński F. Wiece, sejmiki, sejmy i przywileje ziemskie w Polsce wieków średnich. – Kraków, 1900. – 70 s. (Відбиток: Rozprawy [Akademii Umiejętności. Wydział historyczno-filozoficzny]. – T. XXXVIII); Prochaska Antoni. W obronie społeczeństwa, studyum z dziejów Władysława Warneńczyka // Kwartalnik historyczny. – 1901. – S. 185–213; 317–349; с. 4–7; *Т[омашівський] С[тепан].* Рец. на публ.: Трипольскій Н. Н. Историческія свѣдѣнія о г. Житомирѣ // Волынский историко-археологический сборник. – 1900. – Вып. 2. – С. 49–116; с. 7–8; *Т[омашівський] С[тепан].* Рец. на публ.: Фотинськiй О. Обыкновенные люди старой Волыни // Волынский историко-археологический сборник. – 1900. – Вып. 2. – С. 117–195; с. 8–10; *Франко Ів[ан].* Рец. на публ.: Brückner Aleksander. Apokryfy średniowieczne.– Kraków, 1900. – Część pierwsza. – 119 s. (Відбиток: Rozprawy Akad[emii] Umiejętności. Wydział filologiczny. – T. XXVIII); с. 10–12; *Франко Ів[ан].* Рец. на публ.: Тупиковъ Н. М. Страсти Христовы въ Западно-русскомъ спискѣ XV вѣка // Памятники древней письменности и искусства. – СПб., 1901. – [Т.] CXL; с. 13–14; *Франко Ів[ан].* Рец. на публ.: Перетцъ В. Н. Замѣтки и матеріалы для исторіи пѣсни въ Россіи. I–VIII. – СПб., 1901. – 83 с. (Відбиток: Известия ОРЯС АН. – Т. VI); с. 14–17; *Франко Ів[ан].* Рец. на публ.: Hrubý Hynek. České postilly. Studie literarně a kulturně historiská. (Čislo XII spisův poctěných jubilejní cenou kral[ovské] České společnosti náuk v Praze). – Praha, 1901. – VI + 322 s.; с. 17–19; *Т[омашівський] С[тепан].* Рец. на публ.: Dubiecki Maryan. Obrazy i studya

historyczne. – Warszawa, 1899. – Serya II. – 325 s.; с. 19–21; *Стешенко Ів[ан].* Рец. на публ.: Дашкевичъ Н. Старѣйшій списокъ "Малороссійской Энеиды" И. П. Котляревскаго // Чтения в Истор[ическом] общ[естве] Нестора летописца. – 1901. – Кн. XV. – Вып. 1; с. 21–25; *Труш Ів[ан].* Рец. на публ.: Кузьминъ Е. М. Т. Г. Шевченко, какъ живописецъ и граверъ // Искусство и худ[ожественная] промышл[енность]. – 1900. – С. 61–75; с. 25–26; *Г[натюк] В[олодимир].* Рец. на публ.: Изъ переписки В. А. Мацѣевскаго съ русскими учеными, сообщилъ В. А. Францевъ. – Москва, 1901. – 56 с. (Відбиток: ЧОИДР); с. 26–27; *Томашівський С[тепан].* Рец. на публ.: Записки протоіерея Петра Гавриловича Лебединцева о "козащинѣ" 1855 года // Киевская Старина. – 1900. – Кн. 7–8. – С. 1–50; с. 27–35; *Гнатюк В[олодимир].* Рец. на публ.: Врабель Михаилъ. Угро-русски народны спѣванки. – Будапешт, 1901. – Т. I: Спѣванки Мараморошски. – 320 с.; с. 35–39; *Г[натюк] В[олодимир].* Рец. на публ.: Яворскій Ю. А. Къ исторіи галицко-русскихъ колядокъ. – Львов, 1901. – 38 с. (Відбиток: Наук[ово]-лит[ературный] сборник галиц[ко]-русской матецы); с. 39–40; *Гнатюк В[олодимир].* Рец. на публ.: Францевъ Вл. Обзоръ важнѣйшихъ изученій Угорской Руси. Изъ отчета о заграничной командировкѣ. – Варшава, 1901. – 53 с. (Відбиток: Русский филологический Вестник); с. 41–46.

Публікації обговорені в сім томі, с. 46.

5. [Додаток]: Показчик до тт. XXXIX–XLIV Записок Наукового Товариства ім. Шевченка, с. 1–14.

Том XLVI: виходять у Львові що два місяці під редакцією *Михайла Грушевського.* – Львів, 1902. – Кн. II. – [7] + 198 с., іл.; титул укр. та нім. мовами, с. 1 ненум.; зміст XLVI тому укр. та нім. мовами, с. 2–3 ненум.; поправка, с. 24, Наукова хроніка; зміст I–XLV томів нім. мовою, с. 4–7 ненум. + с. 3–4 обкл.

1. [Наукові статті]: *Вовк Хведор.* Магдаленьске майстерство на Україні, с. 1–12 + 11 іл.; *Франко Іван.* Сьвятий Климент у Корсуні. Причинки до історії староруської леґенди: I. Вступ; II. Що ми знаємо про дійсного сьв[ятого] Климента?; III. Повість Псевдо-Климента, с. 1–44; *Гнатюк Володимир.* Угроруські духовні вірші: [Вступ]; I. Рукописи з північної Угорщини: A. Опис рукописів; Б. Тексти, с. 1–68.

2. Miscellanea: *Грушевський М[ихайло].* Монах ворожбитом. [Додаток: текст документа], с. 1–2; *Королевський Ф. [Кревецький Іван].* Руська пісня польського аґітатора з 1848 р. [Додаток]: Spiew F. Blatkiewicza, с. 3–5; *Маркевич Ол[ексій].* Як складають ся леґенди, с. 5–6.

3. Наукова хроніка: Огляд часописей за р. 1900 – часописи видавані поза Україною: *О. Г.* Вѣстникъ Европы, с. 1–2; Русская Мысль, с. 2; Русское Богатство, с. 2; Міръ Божій, с. 2; Научное Обозрѣніе, с. 2; Русскій Вѣстникъ, с. 2; *Г[рушевський] М[ихайло].* Журнал Министерства Народнаго Просвѣщенія. – Т. 327–332, с. 2; *О. Г.* Варшавскія Университетскія Извѣстія. – 9 кн., с. 2; *Г[рушевський] М[ихайло].* Ученыя Записки Казанскаго Университета, с. 3; *О. Г.*

Ученыя Записки Юрьевскаго Университета, с. 3; *Г[рушевський] М[ихайло].* Чтенія въ обществѣ исторіи и древностей [российских], с. 3–4; Русскій Архивъ. – Год 38; с. 4; *О. Г.* Руская Старина, с. 4; Историческій Вѣстникъ, с. 4–5; *К[опач] І[ван].* Извѣстія отдѣленія русскаго языка и словесности императорской академіи наукъ. – Т. V. – 1432 + XXXII с.; с. 5–8; *Е. Т.* Русскій Филологическій Вѣстникъ, с. 8; Филологическія Записки, с. 8; *Г[натюк] В[олодимир].* Этнографическое Обозрѣніе, с. 8–9; Живая Старина, с. 9–11; *Т[омашівський] С[тепан].* Ateneum, с. 11; Biblioteka Warszawska, с. 11–12; Przewodnik naukow[y] i literacki, с. 12; Przegląd polski, с. 12; Przegląd powszechn[y], с. 13; *Л[евицький] Ю[ліан].* Kwartalnik historyczny, с. 13–16; *Г[натюк] В[олодимир].* Wisła, с. 16–17; Lud, с. 17–19; *К[опач] І[ван].* Archiv für slavische Philologie. – Т. XXII. – С. 1–642; с. 19–23.

Часописи за р. 1900, обговорені в сім томі, с. 24.

4. Бібліографія (рецензії й справоздання): *Г[рушевський] М[ихайло].* Рец. на публ.: Scythica et Caucasica e veteribus scriptoribus Graecis et Latinis / Collegit et cum versione rossica edidit Basilius Latyschev. – Извѣстія древниихъ писателей греческихъ и латинскихъ о Скиѳіи и Кавказѣ / Собралъ и издалъ съ русскимъ переводомъ В. В. Латышевъ. – СПб., 1900. – Т. І. – Вып. 3. – С. 601–946 + карта; с. 1; *С[ицінський] Ю[хим].* Рец. на публ.: Отчетъ Императорской Археологической Комиссіи за 1892 г. – СПб., 1894. – 2 л. + 173 с.; Отчетъ Императорской Археологической Комиссіи за 1893 г. – СПб., 1895. – 2 л. + 121 с.; Отчетъ Императорской Археологической Комиссіи за 1894 г. – СПб., 1896. – 2 л. + 171 с.; Отчетъ Императорской Археологической Комиссіи за 1895 г. – СПб., 1897. – 2 л. + 201 с.; с. 1–5; *Грушевський М[ихайло].* Рец. на публ.: Штернъ Э. Р. фонъ. Новый эпиграфичскій матеріалъ найденный на югѣ Россіи // Записки [Императорского] Одес[ского] общ[ества] истории и [древностей]. – [1901]. – Т. XXIII. – С. 1–32; Штернъ Э. Р. фонъ. О послѣднихъ роскопкахъ въ Аккерманѣ // [Записки Императорского Одесского общества истории и древностей]. – [1901]. – [Т. XXIII]. – С. 33–61; Кочубинскій А. А. Тура (Турасъ) – Бѣлгородъ – Аккерманъ и его новая лапидарная надпись отъ 1454 года // [Записки Императорского Одесского общества истории и древностей]. – [1901]. – [Т. XXIII]. – С. 29–198; с. 5–6; *Г[рушевськ]а М[арія].* Рец. на публ.: Бѣляшевскій А. Замѣчательний кладъ великокняжеской эпохи // Киевская Старина. – 1901. – [Кн.] X. – С. 120–132; с. 6–8; *Копач І[ван].* Рец. на публ.: Jagić V. Einige Streitfragen // Archiv für Sl[avische] Philologie. – 1900. – Т. XXII; с. 8–9; *Копач І[ван].* Рец. на публ.: Ильинскій Г. А. Изъ исторіи старославянскаго аориста // Известия II отд[еления] академии наук. – 1900. – С. 191–203; с. 9–10; *Копач І[ван].* Рец. на публ.: Vondrák W. Zur Declination des zusammengesetzten Adjectivums // Archiv für sl[avische] Philologie. – [1900]. – Т. XXII; с. 10–11; *Копач І[ван].* Рец. на публ.: Vondrák W. Palaeographisches und Sprachliches anlässlich der neuen Publication der Blätter von Chilandar // Archiv f[ür] sl[avische] Philologie. – [1900]. – Т. XXII; с. 11–12; *С[ицінський] Ю[хим].* Рец. на публ.: Грушевскій Александръ. Очеркъ исторіи Турово-Пинскаго княжества. – К., 1901. – Часть первая: X–XIII вв. – 78 + 2 + I с. ([Відбиток]: Университетские Известия [киевские]. – 1901. – [Кн.] VI); с. 12–13; *С. Г. [Іваницький С.].* Рец. на публ.: Петровъ Н. И. Историко-археологическій очеркъ г. Брянска, Орловской губерніи, и его отношеній къ Кіеву // Труды Киевской Духовной Академии. – 1901. – [Кн.] I. – С. 3–33; с. 13–14; *Франко Ів[ан].*

Рец. на публ.: La Légende Dorée de Jacques de Voragine / Nouvellement traduite en français avec introduction, notices, notes et recherches sur les sources par l' abbé J.-B. M. Roze, chanoine honoraire de la Cathédrale d' Amiens. – Paris, 1902. – Vol. I–III; с. 14–16; *Грушевський М[ихайло]*. Рец. на публ.: Голубинскій Е. Исторія русской церкви. Періодъ второй – московскій, первая половина тома. – Москва, 1900. – VIII + 919 с.; с. 16–18; *Грушевський М[ихайло]*. Рец. на публ.: Akta grodzkie i ziemskie z czasów Rzeczypospolitej Polskiej z Archiwum tak zwanego bernardyńskiego we Lwowie wskutek fundacyi śp. Alexandra hr. Stadnickiego wydany staraniem galicyjskiego wydziału krajowego. – Lwów, 1901. – T. XVII. – LVIII + 660 s.; с. 18–21; *Грушевський М[ихайло]*. Рец. на публ.: Prochaska Antoni. Lenna i maństwa na Rusi i na Podolu. – Kraków, 1901. – 29 s. ([Відбиток]: Rozprawy [Akademii Umiejętności]. Wydz[iał] hist[oryczno-]fil[ozoficzny]. – T. XLII); с. 21–23; *І[ваницький] С.* Рец. на публ.: Голубевъ С. Т. Кіевская Академія въ концѣ XVII и началѣ XVIII ст. // Труды Киев[ской] Дух[овной] Ак[адемии]. – 1901. – [Кн.] XI. – С. 306–406; с. 23–24; *І[ваницький] С.* Рец. на публ.: Петрушевскій В. О личности и церковно-музыкальномъ творчествѣ А. Л. Веделя (Къ исторіи кіево-академическаго хора и къ характеристикѣ церковнаго пѣнія въ Кіевѣ въ концѣ XVIII в.) // Труды Киев[ской] Дух[овной] Академии. – 1901. – [Кн.] VII. – С. 382–396; с. 24–25; *Т[омашівський] С[тепан]*. Рец. на публ.: А. А. Еще страничка изъ прошлаго г. Переяслава // Киевская Старина. – 1901. – [Кн.] IX. – С. 277–303; с. 25; *Франко Ів[ан]*. Рец. на публ.: Прикарпатска Русь въ XIX в. въ біографіяхъ и портретахъ єи дѣятелей зъ увзглядненьемъ замѣчательныхъ людей, котрыхъ 1772 г. заставъ при жизни, написавъ на пôдставѣ автобіографичныхъ записокъ, архивально-библіотечныхъ матеріялôвъ Иванъ Ем. Левицкий. – Львов, 1898. – Т. I. – Вып. I. – С. 1–56; 1899. – Вып. II. – С. 57–112; 1901. – Вып. III. – С. 113–168; 1901. – Вып. IV. – С. 169–224; с. 25–28; *Маковей О[сип]*. Рец. на публ.: Шенрокъ В. П. А. Кулишъ. Біографическій очеркъ. – К., 1901. – 255 с. (Відбиток: Киевская Старина); с. 29–35; *Коренець Д[енис]*. Рец. на публ.: Василенко Ник. Первые шаги по введенію Положеній 19 февраля 1861 г. въ Черниговской губерніи // Киевская Старина. – 1901. – [Кн.] III, IV, XI; А. Л. Отрывки изъ черниговскихъ воспоминаній (1861–1863 гг.) // [Киевская Старина]. – 1901. – [Кн.] III, V; с. 35–37; *Г[натюк] В[олодимир]*. Рец. на публ.: Малинка Ал. Н. Сборникъ матеріаловъ по малорусскому фольклору / Додаток до Ч. 1 Земского Сборника Черниг[овской] г[убернии] за 1902 год. – Чернигов, 1902. – XXII + 388 с.; с. 37–43; *Т[омашівський] С[тепан]*. Рец. на публ.: Записки Императорскаго Одесскаго Общества Исторіи и Древностей. – 1901. – Т. XXIII. – 260 + 69 + 45 + 17 + 170 с.; с. 43.

Книги й статі, обговорені в сім томі, с. 44.

Том XLVII: виходять у Львові що два місяці під редакцією *Михайла Грушевського*. – Львів, 1902. – Кн. III. – [9] + 204 с., іл.; титул укр. та нім. мовами, с. 1 ненум.; зміст XLVII тому укр. та нім. мовами, с. 2–3 ненум.; поправка, с. 46, Бібліографія; зміст I–XLVI томів нім. мовою, с. 4–9 ненум.; зміст I–V томів "Матеріалів до укр. етнології" та № 1–10 "Хроніки НТШ" нім. мовою, с. 3 обкл.; [перелік видань НТШ нім. мовою], с. 4 обкл.

1. [Наукові статті]: *Франко І[ван].* Козак Плахта. Українська народня пісня друкована в польській брошурі з р. 1625, с. 1–28 + 3 іл.; *Гнатюк Володимир.* Угроруські духовні вірші. [Продовження]: [Б. Вірші з північної Угорщини]; В. Забави при мерци. II. Рукописи з Бачки і Сриму: А. Опис рукописів; Б. Тексти, с. 69–164; *Грушевський М[ихайло].* Памяти Олександра Лазаревського, с. 1–10.

2. Miscellanea: *Барвінський Богдан.* Ким сьвідчив ся Отокар? Проба інтерпретації оповідання Галицько-волинської літописи, с. 1–3; *Гнатюк В[олодимир].* Кілька причинків до біографії Юрія Гуци (Венеліна). З нагоди століття його уродин, с. 4–6; *Франко Іван.* Шість листів пок[ійного] Ізидора Шараневича з рр. 1862–1864. [Додаток: тексти листів], с. 6–9.

3. Наукова хроніка: Огляд часописей за р. 1901. – Часописи українсько-руські: *Т[омашівський] С[тепан].* Літературно-Науковий Вістник. – Т. XIII–XVI, с. 1–7; *Г[натюк] В[олодимир].* Діло, с. 7–11; Буковина, с. 11–13; Руслан, с. 13–14; *Т[омашівський] С[тепан].* Молода Україна, с. 14–15; Учитель, с. 15; Богословск[ий] Вѣстник, с. 15.

4. Бібліографія (рецензії й справоздання): *С[ицінський] Ю[хим].* Рец. на публ.: Отчетъ Императорской Археологической Комиссіи за 1896 г. – СПб., 1898. – 2 + 251 с.; Отчетъ Императорской Археологической Комиссіи за 1897 г. – 1900. – 2 + 191 с.; с. 1–3; *Т[омашівський] С[тепан].* Рец. на публ.: Rawita-Gawroński Fr. Wycieczki historyczno-archeologiczne po Ukrainie // Przewodnik naukowy i literacki. – 1901. – T. XXIX. – S. 45–57, 131–148; с. 3–4; *Грушевський М[ихайло].* Рец. на публ.: Kętrzyński Stanisław. Kazimierz Odnowiciel (1034–1058) // Rozprawy [Akademii Umiejętności]. Wydz[iał] hist[oryczno]-fil[ozoficzny]. – [T.] XXXVIII. – S. 295–373; с. 4–5; *Грушевський М[ихайло].* Рец. на публ.: Лященко А. Замѣтка о сочиненіяхъ Ѳеодосія, писателя XII вѣка. – СПб., 1900. – 36 с. (Відбиток: Jahresbericht der Reformierten Kirchenschule für 1899–1900); с. 5–6; *Т[омашівський] С[тепан].* Рец. на публ.: Житецкій Ир. Евреи въ Южной Россіи. Историческая справка // Киевская Старина. – 1901. – Кн. 1. – С. 57–80; Житецкій Ир. Евреи въ Южной Россіи. Историко-этнографическія замѣтки // [Киевская Старина]. – [1901]. – Кн. 7–8. – С. 1–45; с. 6–7; *Грушевський М[ихайло].* Рец. на публ.: Kutrzeba Stanisław. Sądy ziemskie i grodzkie w wiekach średnich // Rozprawy [Akademii Umiejętności]. Wydz[iał] hist[oryczno]-fil[ozoficzny]. – 1901–1902. – T. XL, XLII; с. 7–10; *Грушевський М[ихайло].* Рец. на публ.: Любавскій Матвѣй. Литовско-русскій сеймъ, опытъ по исторіи учрежденія въ связи съ внутреннимъ строемъ и внѣшнею исторію государства. – Москва, 1901. – 850 + 232 + LXXII с. (Відбиток: ЧОИДР. – 1900–1901); с. 10–12; *Франко Ів[ан].* Рец. на публ.: Załęski Stanisław T. J., ks. Jezuici w Polsce. – Lwów, 1900. – T. I. – Cz. 1–2: Walka z różnowierstwem 1555–1608. – 819 s.; с. 12–15; *Франко Ів[ан].* Рец. на публ.: Сушко Олександер. Єзуіти в заведеню Унії на Руси в доберестейскій добі // Альманах руско-українських богословів. – Львів, 1902. – С. 117–195; с. 16–17; *С. Г. [Іваницький С.].* Рец. на публ.: Жуковичъ П. Послѣдняя борьба духовенства митрополичьей епархіи съ Потѣмъ и уніей (1609–1611) // Христианское чтение. – 1901. – Кн. VIII. – С. 258–291; Кн. IX. – С. 270–389; с. 17–18; *Томашівський С[тепан].* Рец. на публ.: Kubala Ludwik. Zajęcie Kijowa przez Moskwę w r. 1654 i zatarg

prawosławnej cerkwi ruskiej z patryarchatem moskiewskim // Rocznik Akademii Umiejętności w Krakowie. – Rok 1900/1901. – S. 112–138; с. 18–20; *Томашівський С[тепан].* Рец. на публ.: О. Л. Очерки народной жизни въ Малороссіи во второй половинѣ XVII ст. // Киевская Старина. – 1901. – Ч. 1–3, 5, 7–12; с. 20–22; *Г[рушевськ]а М[арія].* Рец. на публ.: Łoziński Władysław. Ormiański epilog lwowskiej sztuki złotniczej // Sprawozdania komisyi do badania historyi sztuki w Polsce. – 1902. – T. VII. – Zeszyt I–II. – S. 242–271; с. 23–24; *Ч[айківський Йосип].* Рец. на публ.: Яроцкій Я. В. Изъ прошлаго Волыни // Сборникъ историческихъ очерковъ. – 1900. – Вып. I. – 50 с.; с. 24–26; *Стешенко Ів[ан].* Рец. на публ.: Срезневскій В. И. О нѣсколькихъ автографахъ И. И. Котляревскаго // ЖМНП. – 1902. – [Кн.] III; Изъ переписки И. И. Срезневскаго (1829–1839 гг.) // Киевская Старина. – 1901. – [Кн.] VI–VIII; Письма М. М. Лазаревскаго къ Т. Г. Шевченку (1857–1859 гг.) // [Киевская Старина]. – 1901. – [Кн.] II; с. 26–32; *Франко Ів[ан].* Рец. на публ.: Zdziarski Stanisław. Bohdan Zaleski, studjum biograficzno-literackie. – Lwów, 1902. – XV+420 s.; с. 32–33; *Франко Ів[ан].* Рец. на публ.: Grabowski Tadeusz. Michał Grabowski, jego pisma krytyczne i pojęcia polityczne // Przegląd Polski. – 1900. – T. 137. – S. 381–459; T. 138. – S. 88–125, 245–283; с. 33–34; *Г[натюк] В[олодимир].* Рец. на публ.: Materyały antropologiczno-archeologiczne i etnograficzne, wydawane staraniem komisyi antropologicznej Akademii Umiejętności w Krakowie. – 1898. – T. III; 1900. – T. IV; 1901. – T. V; с. 34–37; *Г[натюк] В[олодимир].* Рец. на публ.: Lud białoruski na Rusi litewskiej. Materyały do etnografii słowiańskiej zgromadzone w latach 1877–1893 przez Michała Federowskiego. – Kraków,1902. – T. II: Baśnie, przypowieści i podania ludu z okolic Wołkowyska, Słonima, Lidy i Sokółki. – Część I: Baśnie fantastyczno-mityczne. – XXXII + 358 s.; с. 37–39; *Г[рушевський] М[ихайло].* Рец. на публ.: Списокъ населенныхъ мѣстъ Кіевской губерніи. Изданіе киевскаго губернскаго статистическаго комитета. – К., 1900. – LXXX + 1896 с. + карта; с. 39; *Томашівський С[тепан].* Рец. на публ.: Волынскій историко-археологическій сборникъ. – Житомир, 1900. – Вып. II. – 114 + 287 с.; с. 39–40; *Г[натюк] В[олодимир].* Рец. на публ.: Научно-литературный сборникъ. Періодическое изданіе "Галицко-русской Матицы" / Подъ редакціей Б. А. Дѣдицкаго. – 1901. – Т. I. – Кн. 1–4. – 342 + 228 + XXXII с.; с. 40–44.

Видання й статі обговорені в сім томі, с. 45–46.

Том XLVIII: виходять у Львові що два місяці під редакцією *Михайла Грушевського.* – Львів, 1902. – Кн. IV. – [9] + 194 с.; титул укр. та нім. мовами, с. 1 ненум.; зміст XLVIII тому укр. та нім. мовами, с. 2–3 ненум.; зміст XLVII тому нім. мовою, с. 3 ненум.; поправка, с. 42, Бібліографія; зміст I–XLVI томів нім. мовою, с. 4–9 ненум.; зміст I–V томів "Матеріалів до укр. етнології" та № 1–10 "Хроніки НТШ" нім. мовою, с. 3 обкл.; [перелік видань НТШ нім. мовою], с. 4 обкл.

1. [Наукові статті]: *Крижановський Аристарх.* Причинки до історії роду Бибельських, зібрані арцибіскупом львівським Яном Прохніцким. До друку приладив *М[ихайло] Грушевський.* [Додаток: оригінальні тексти документів], с. 1–12;

Франко Іван. Сьвятий Климент у Корсуні. Причинки до історії староруської леґенди. [Продовження]: IV. Розбір Псевдо-Климентової повісти; V. Відгуки Псевдо-Климентин у пізнійшій християнській літературі; VI. Климент папою. Леґенда про Теодору й Сісінія; VII. Климентове мучеництво, с. 45–144.

2. Miscellanea: *Гнатюк В[олодимир].* До бойківського говору, с. 1–3; *Франко Ів[ан].* Шість листів галицьких "старорусів" з рр. 1853–1863. [Додаток]: Тексти листів, с. 3–12; *Грушевський М[ихайло].* Д[окто]р Остап Терлецький. Некрольоґічна замітка, с. 12–15.

3. Наукова хроніка: Огляд часописей за р. 1901. – Часописи видавані на Україні: *К[оренець] Д[енис], Г[натюк] В[олодимир].* Кіевская Старина, с. 1–9; *Т[омашівський] С[тепан].* Университетскіе Извѣстія [киевские], с. 9; Записки императорскаго харьковскаго Университета, с. 9–10; *С. Г. [Іваницький С.].* Труды Кіевской Духовной Академіи, с. 10; *С[ицінський] Ю[хим].* Кіевскія Епархіальныя Вѣдомости, с. 10–11; Волынскія Епархіальныя Вѣдомости, с. 11; Подольскія Епархіальныя Вѣдомости, с. 11–12; Херсонскія Епархіальныя Вѣдомости, с. 12; Екатеринославскія Епархіальныя Вѣдомости, с. 12; Кишиневскія Епархіальныя Вѣдомости, с. 12; Таврическія Епархіальныя Вѣдомости, с. 12; Черниговскія Епархіальныя Извѣстія, с. 12–13; Полтавскія Епархіальныя Вѣдомости, с. 13; Курскія Епархіальныя Вѣдомости, с. 14; Воронежскія Епархіальныя Вѣдомости, с. 14; Холмско-Варшавскій Епархіальный Вѣстникъ, с. 14–15; Гродненскія Епархіальныя Вѣдомости, с. 15; Минскія Епархіальныя Вѣдомости, с. 15–16; Литовскія Епархіальныя Вѣдомости, с. 16; *Ш[раг] І[лля].* Полоцкія Епархіальныя Вѣдомости, с. 16; Земскій Сборникъ Черниговской губ[ернии], с. 16–21; Записки Херсонскаго земства. – Год XXXIV, с. 21–25.

4. Бібліографія (рецензії й справоздання): *Грушевський М[ихайло].* Рец. на публ.: Talko-Hryncewicz I. Przyczynki do poznania świata kurhanowego Ukrainy // Materyały antropologiczno-archeologiczne i etnograficzne, [wydawane staraniem komisyi antropologicznej Akademii Umiejętności w Krakowie]. – 1900. – [T.] IV. – S. 1–32; с. 1–2; *Грушевський М[ихайло].* Рец. на публ.: Demetrykiewicz Włodzimierz. Neolityczne groby szkieletów tak zw[anych] siedzących (Hockergräber) w Przemyskiem i Krakowskiem // Materyały antropologiczno-archeologiczne i etnograficzne, [wydawane staraniem komisyi antropologicznej Akademii Umiejętności w Krakowie]. – 1898. – [T.] III. – S. 76–92; Demetrykiewicz Włodzimierz. Poszukiwania archeologiczne w powiecie trembowelskim // [Materyały antropologiczno-archeologiczne i etnograficzne, wydawane staraniem komisyi antropologicznej Akademii Umiejętności w Krakowie]. – 1900. – T. IV. – S. 92–125; с. 2–4; *Грушевський М[ихайло].* Рец. на публ.: Свистунъ Ф. И. "Галичина могила" // Научно-Литературний Сборникъ. [Периодическое издание] Галицко-русской матицы. – [1901]. – [Т.] I. – С. 16–25; с. 4–5; *Грушевський М[ихайло].* Рец. на публ.: Харламповичъ К. В. Къ вопросу о просвѣщеніи на Руси въ домонгольскій періодъ (По поводу взглядовъ В. Н. Татищева и Є. Є. Голубинскаго) // Н[аучно]-Лит[ературный] Сборник. [Периодическое Издание] "Галицко-русской матицы". – [1901]. – [Т.] I. – С. 109–230; с. 5; *Г[рушевський] М[ихайло].* Рец. на публ.: Свѣнцицкій И. С. Начала философіи въ русской литературѣ XI–

XVI вв. // Н[аучно]-Лит[ературный] Сборник. [Периодическое издание] Галицко-русской матицы. – [1901]. – [Т.] I. – С. 161–170; 246–255; с. 6; *С. Г. [Іваницький С.]*. Рец. на публ.: Ольховскій Г. Важный моментъ въ исторіи Холмской Руси (Къ вопросу о 900-лѣтіи Холмской православной епархіи (1001–1901). Холмскій Каѳедральный Рождество-Богородицкій соборъ отъ начала его существованія до введенія уніи на соборѣ въ Брестѣ (1001–1596) // Странник. – 1901. – [Кн.] VIII. – С. 210–230; с. 7; *С. Г. [Іваницький С.]*. Рец. на публ.: Рудневъ М. Церковное судопроизводство по дѣламъ о расторженіи брака по причинѣ супружеской невѣрности (Исторія процесса въ православной помѣстной церкви русской со времени введенія христіанства на Руси до установленія дѣйствующей формы процесса) // Христианское чтение. – 1901. – Кн. IX. – С. 405–427; Кн. X. – С. 510–529; Кн. XI. – С. 658–675; с. 7–8; *Г[рушевський] М[ихайло]*. Рец. на публ.: Teka konserwatorska grona konserwatorów Galicyi Zachodniej. – Kraków, 1900. – T. I. – XV + 558 c.; с. 8–9; *Г[рушевськ]а М[арія]*. Рец. на публ.: Sprawozdania komisyi do badania historyi sztuki w Polsce. – Kraków, 1902. – T. VII. – Zeszyt I–II. – 355 + XCVIII + 5 tabl.; с. 9–10; *Т[омашівський] С[тепан]*. Рец. на публ.: Heck Korneli. Szymon Szymonowicz (Simon Simonides), jego żywot i dzieła. Część I // Rozprawy Akademii Umiejętności. Wydział filologiczny. – 1901. – T. XXXIII. – S. 188–345; с. 10–11; *Т[омашівський] С[тепан]*. Рец. на публ.: Załęski Stanisław T. J., ks. Jezuici w Polsce. – Lwów, 1901. – T. II: Praca nad spotęgowaniem ducha wiary i pobożności, 1608–1648. – XVI + 762 s.; с. 11–18; *Т[омашівський] С[тепан]*. Рец. на публ.: Оглоблинъ Н. Красноярскій бунтъ 1695–1698 гг. Къ исторіи народныхъ движеній XVII вѣка // ЖМНП. – 1901. – Май. – С. 26–69; с. 18–19; *Г[рушевський] М[ихайло]*. Рец. на публ.: Матеріалы для исторіи экономическаго, юридическаго и общественнаго быта Старой Малороссіи, издаваемые подъ редакціей Н. П. Василенка. – Чернигов, 1901. – Вып. I: Генеральное слѣдствіе о маетностяхъ Нѣжинскаго полка 1729–1730 г. – 417 с.; с. 19–20; *С. Г. [Іваницький С.]*. Рец. на публ.: Барсовъ Р. О духовной цензурѣ въ Россіи // Христианское чтение. – 1901. – [Кн.] V. – С. 691–719; [Кн.] VI. – С. 966–998; [Кн.] VII. – С. 108–230; [Кн.] VIII. – С. 238–257; [Кн.] IX. – С. 390–404; с. 20–23; *Франко Ів[ан]*. Рец. на публ.: Лучицкій И. Крестьяне и крестьянская реформа въ восточной Австріи // Киевская Старина. – 1901. – Март–май; с. 23–24; *Франко Ів[ан]*. Рец. на публ.: Kaindl Raimund Fr. Die Bukowina in den Jahren 1848 und 1849 // Oesterreichisch Ungarische Revue. – 1899. – Bd. XXV. – S. 221–230, 274–322; с. 24–25; *Франко Ів[ан]*. Рец. на публ.: Łoziński Bronisław. Agenor hrabia Gołuchowski w pierwszym okresie rządów swoich. – Lwów, 1901. – 288 s.; с. 25–31; *Франко Іван.* Рец. на публ.: Skórski Alexander. Euzebiusz Czerkawski, jego życie i działalność pedagogiczna. Przyczynek do historyi rozwoju szkolnictwa. – Lwów, 1898. – Zeszyt I. – 144 s.; с. 31–32; *С. Г. [Іваницький С.]*. Рец. на публ.: Папковъ А. Церковно-общественные вопросы въ эпоху Царя Освободителя (1855–1870). – СПб., 1902. – 184 с.; с. 32–36; *Гнатюк В[олодимир]*. Рец. на публ.: Kaindl R. F. Die Juden in der Bukowina (Відбиток: Globus. – Bd. LXXX. – N 9); Kaindl R. F. Aus der Volksüberlieferung der Bojken (Відбиток: Globus. – Bd. LXXX. – N 10); Kaindl R. F. Das Osterfest in der Bukowina // Beilage zur Allgemeinen Zeitung. – München, 1901. – N 79; Kaindl R. F. Die Majki-Nauki, Waldfräulein der Bojken und Huzulen. Ein Beitrag

zur vergleichenden Volkskunde // Beilage zur Allgemeinen Zeitung. – München, 1902. – N 110; Kaindl R. F. Die Namengebung der Ruthenen // Wiener-Zeitung. – 1902. – N 26–27; с. 36–40.

Видання й статі обговорені в сім томі, с. 40–42.

Том XLIX: виходять у Львові що два місяці під редакцією *Михайла Грушевського.* – Львів, 1902. – Кн. V. – [9] + 216 с.; титул укр. та нім. мовами, с. 1 ненум.; зміст XLIX тому укр. та нім. мовами, с. 2–3 ненум.; зміст XLVII–XLVIII томів нім. мовою, с. 3 ненум.; зміст I–XLVI томів нім. мовою, с. 4–9 ненум.; зміст I–V томів "Матеріалів до укр. етнології" та № 1–11 "Хроніки НТШ" нім. мовою, с. 3 обкл.; [перелік видань НТШ нім. мовою], с. 4 обкл.

1. [Наукові статті]: *Франко Іван.* Лукян Кобилиця. Епізод із історії Гуцульщини в першій половині XIX в., с. 1–40; *Гнатюк Володимир.* Угроруські духовні вірші. [Конець]: [Б. Вірші з Бачки і Сриму]; Покажчик пісень, розложених на час, в якім співають ся; Азбучний покажчик пісень, с. 165–272.

2. Miscellanea: *Грушевський М[ихайло].* Кілька заміток до "Чуда св. Климента, папи римського", с. 1–4; *Ревакович Т[ит].* Полтва – Полтава. [Додаток: оригінальний текст документа], с. 4–5; *Грушевський М[ихайло].* Олексій Андрієвський. Некрольогічна замітка, с. 5–8.

3. Наукова хроніка: *Грушевський Михайло.* Київські мінятюри при Трірській Псалтири. Рец. на публ.: Der Psalter Erzbischof Egberts von Trier – Codex Gertrudianus in Cividale – historisch-kritische Untersuchung von H. V. Sauerland, kunsthgeschichtliche Untersuchung von A. Haseloff (Festschrift der Gesellschaft für nützliche Forschungen zu Trier zur Feier ihres hundertjährigen Bestehens herausgegeben am 10 April 1901). – Trier, 1901. – Bd. I–II. – 4 + 215 S. + 62 Tabl.; Бобринскій Алексѣй. Кіевскія миніатюры XI вѣка и портретъ князя Ярополка Изясловича въ псалтырѣ Егберта архіепископа трирскаго // Записки имп[ераторского] археологическаго общества. Новая серия. – [1901]. – Т. XII. – I–II. – С. 351–371; Abraham Wł. Sauerland H. V. und A. Haseloff. Der Psalter Erzbischof Egberts von Trier // Kwartalnik Historyczny. – 1902. – [Zesz.] I. – S. 90–101; с. 1–11.

4. Бібліографія (рецензії й справоздання): *Грушевська М[арія].* Рец. на публ.: Записки императорскаго русскаго археологическаго общества, новая серия / Труды оддѣленія славянской и русской археологіи. Кн. V. – СПб., 1901. – Т. XII. – Вып. I–II. – 408 с. + 27 табл. + 1 карта; с. 1–3; *С[іцінський] Ю[хим].* Рец. на публ.: Извѣстія Императорской Археологической Коммиссіи. – СПб., 1901. – Вып. I. – 4 + 111 с. + 2 табл.; с. 3–5; *Франко Ів[ан].* Рец. на публ.: Jagić Vatroslav. Zur Entstehungsgeschichte der kirchenslavischen Sprache // Denkschriften der Kaiserlichen Akademie der Wissenschaften. Philosophisch-historische Classe. – 1902. – Bd. XLVII. – S. 88–96; с. 5–8; *Франко Ів[ан].* Рец. на публ.: Pastrnek František. Dějiny slovanských apoštolů Cyrila a Methoda. S rozborem a otiskem hlavných pramenů // Spisův poctěných jubilejní cenou král[ovské] České společnosti

nauk v Praze. – Praha, 1902. – Čislo XIV. – XI + 300 s.; с. 8–10; *Гнатюк В[олодимир]*. Рец. на публ.: Berneker Erich. Slavische Chrestomathie mit Glossaren. – Strassburg, 1902. – X + 484 S.; с. 10–13; *Г[рушевський] М[ихайло]*. Рец. на публ.: Меліоранскій Платонъ. Турецкіе элементы въ языкѣ "Слова о полку Игоревѣ" // Известия ОРЯС АН. – 1902. – [Кн.] II; с. 13; *Копач І[ван]*. Рец. на публ.: Соболевскій А. Изъ исторіи русскаго языка // ЖМНП. – 1901. – [Кн.] IX. – С. 396–409; с. 13–14; *Франко Ів[ан]*. Рец. на публ.: Перетцъ В. Н. Матеріалы къ исторіи апокрифа и легенды. I. Къ исторіи Громника. Введеніе, славянскіе и еврейскіе тексты // Записки Историко-филологическаго факультета имп[ераторскаго] С.-Петербургскаго университета. – 1899. – Часть LIV. – Вып. I; Перетц В. Н. Матеріалы къ исторіи апокрифа и легенды. II. Къ исторіи Лунника // Известия ОРЯС АН. – 1901. – Кн. 3, 4; с. 15–19; *С[ицінський] Ю[хим]*. Рец. на публ.: Акты, издаваемые Виленскою коммиссіею для разбора древнихъ актовъ. – Вильно, 1898. – Т. XXV: инвентари и разграничительные акты. – XXXII + 614 с.; 1899. – Т. XXVI: Акты Упитскаго гродскаго суда. – L + 595 с.; с. 19–20; *Грушевський М[ихайло]*. Рец. на публ.: Папковъ А. А. Братства. Очеркъ исторіи западно-русскихъ православныхъ братствъ. – [Москва]: Сергієва лавра, 1900. – 4 + 64 + 291 + 22 + 5 + 39 с.; с. 20–23; *Грушевський М[ихайло]*. Рец. на публ.: Кедровъ Н. С. Древне-русскія братства // Русский архив. – 1901. – Т. II. – С. 305–336; с. 23–24; *Грушевський М[ихайло]*. Рец. на публ.: Жукович П. Сеймовая борьба православнаго западнорусскаго дворянства съ церковной уніей (до 1609 г.). – СПб., 1901. – 21 + 610 с.; с. 24–25; *Ч[айківський] [Й]о[сип]*. Рец. на публ.: Каманин И. Очеркъ гетманства Петра Сагайдачнаго, съ приложеніями. – К., 1901. – I–IV + 30 + 51 с.; с. 26–28; *К[оцюб]а М[ихайло]*. Рец. на публ.: Стороженко А. В. Очерки переяславской старины. Изслѣдованія, документы и замѣтки. – К., 1900. – 235 с.; с. 28–30; *Гнатюк В[олодимир]*. Рец. на публ.: Старинный малорусскій письмовникъ: "Книга глаголемая листовня" / Съ предисловіемъ Б. Д. Гринченко. – Чернигов, 1901. – XIV + 41 с.; с. 30–32; *Ш[раг] І[лля]*. Рец. на публ.: Матеріалы для исторіи экономическаго, юридическаго и общественнаго быта Старой Малороссіи, издаваемые подъ редакціей Н. П. Василенка. – Чернигов, 1902. – Вып. II: Экстрактъ изъ указовъ инструкцій и учрежденій, съ роздѣленіемъ по матеріямъ, на девятнадцать частей. Собрано въ Правительствующемъ Сенатѣ по малороссійской експедиціи 1786 года. – IX + 296 с.; с. 32–34; *К[оцюб]а М[ихайло]*. Рец. на публ.: Leszczyński Jan. Cesya wschodnio-galicyjska na rzecz Rosyi (Rokowania cesyjne: październik 1809 – czerwiec 1810) // Kwartalnik historyczny. – 1902. – [Zesz.] I; с. 34; *Гнатюк В[олодимир]*. Рец. на публ.: Францевъ В. А. Изъ эпохи возрожденія Угорской Руси. – 14 с. (Відбиток: Научно-лит[ературного] Сборника [Периодическое издание "Галицко-русской матицы"]. – 1902. – Кн. I); с. 35–39; *Гнатюк В[олодимир]*. Рец. на публ.: Slovensko. Sborník statí věnovaných kraji a lidu slovenskému. Umělecka Beseda svým členům na rok 1901. – Praha, 1901. – 212 s.; с. 39–42; *Марисюк Ф[ранц]*. Рец. на публ.: Чтенія въ Историческомъ обществѣ Нестора-лѣтописца. – К., 1900. – Кн. XIV. – Вып. I–III. – 89 + 166 + 192 + 56 + 44 с.; с. 42–46; *М[арисюк] Ф[ранц]*. Rozprawy Akademii Umiejętności. Wydział historyczno-filozoficzny. Serya II. T. XIII–XIV. – Kraków, 1900. – T. XXXVIII–XXXIX. – 395 + 399 s.; с. 46–49.

Видання й статі обговорені в сім томі, с. 49.

Том L: виходять у Львові що два місяці під редакциею *Михайла Грушевського.* – Львів, 1902. – Кн. VI. – [9] + 192 с., іл.; титул укр. та нім. мовами, с. 1 ненум.; зміст L тому укр. та нім. мовами, с. 2–3 ненум.; [оголошення: покажчик до тт. XLIII–L укр. та нім. мовами], с. 3 ненум.; зміст XLVII–XLIX томів нім. мовою, с. 3 ненум.; зміст I–XLVI томів нім. мовою, с. 4–9 ненум.; зміст I–V томів "Матеріалів до укр. етнології" та № 1–11 "Хроніки НТШ" нім. мовою, с. 3 обкл.; [перелік видань НТШ нім. мовою], с. 4 обкл.

1. [Наукові статті]: *Грушевський Михайло.* Два селянські контракти купна-продажі з початку XVI в., с. 1–6 + 3 іл.; *Франко Іван.* Д[окто]р Остап Терлецький. Спомини і матеріяли, с. 1–64; *Гнатюк Володимир.* Пісенні новотвори в українсько-руській народній словесности: I. Вступ; II. Тексти: 1. Пісні про еміграцию, с. 1–37.

2. Miscellanea: *Сушко Ол[ександр].* Никита Мелешко, незвісний панегірист XVII в., с. 1–8; *Зубрицький М[ихайло].* Парцеляция війтівства поміж підданих села Мшанця 1788 р. [Додаток]: Komplanacya, с. 8–12 + табл.; *Грушевський М[ихайло].* Тадей Рильський. Некрольогічна замітка, с. 12–13; *Грушевський М[ихайло].* До некрольогу Остапа Терлецького, с. 13–15.

3. Наукова хроніка: Огляд часописей за 1901 р. – Часописи видавані по за Україною: ***[Грушевський Михайло].* Вѣстникъ Европы, с. 1; *М. О.* Русская Мысль, с. 1–3; *Є[фремов] С[ергій].* Русское Богатство, с. 3; *В. Др.* Міръ Божій, с. 3–4; *В. С.* Русскій Вѣстникъ, с. 4; Научное Обозрѣніе. – Ч. 8–10, с. 4; *Г[рушевський] М[ихайло].* Журналъ Министерства Народнаго Просвѣщенія, с. 4–5; Ученые Записки Казанскаго Университета, с. 5; *С. В.* Варшавскіе Университетские Извѣстія, с. 5; *Г[рушевський] М[ихайло].* Чтенія въ обществѣ исторіи и древностей [московские], с. 5–6; Русскій Архивъ, с. 6; Русская Старина. – Т. 105–108, с. 6; Историческій Вѣстникъ, с. 6–7; *Г[у]м[енюк] С[емен].* Извѣстія отдѣленія русскаго языка и словесности императорской академіи наукъ. – Т. VI, с. 7–8; *С. В.* Русскій Филологическій Вѣстникъ, с. 8–10; Филологические Записки, с. 10; *Г[натюк] В[олодимир].* Этнографическое Обозрѣніе, с. 10–11; Живая Старина, с. 11; *Т[омашівський] С[тепан].* Ateneum, с. 11; Biblioteka Warszawska, с. 11–12; Przewodnik naukowy i literacki, с. 12; *Л[евицький] Ю[ліан].* Kwartalnik historyczny, с. 12–13; *Г[натюк] В[олодимир].* Wisła. – Т. XV, с. 13–14; Lud. – Т. VIII, с. 14–17; *Т[омашівський] С[тепан].* Századok, с. 17; Történelmi Tár, с. 17; Ethnographia, с. 17–18; *Г[у]м[енюк] С[емен], Б[рик] І[ван].* Archiv f[ür] sl[avische] Philologie. – Т. 23, с. 18–22.

4. Бібліографія (рецензії й справоздання): *Доманицький В[асиль].* Рец. на публ.: Поля погребеній въ среднемъ Поднѣпровьи. Раскопки В. В. Хвойка въ 1899–1900 гг. // Записки Императ[орского] Русского Археологич[еского] Общества. – СПб., 1901. – Т. XII. – 1–2. – С. 182–190; с. 1–3; *Доманицький В[асиль].* Рец. на публ.: Сѣцинскій Е. Археологическая карта Подольской губерніи. – Москва, 1901. – 158 с. + 1 карта Поділля (Відбиток: Труды XI Археол[огического] Съезда в Киеве. – Т. I); с. 3–7; *Доманицький В[асиль].* Рец. на публ.: Антоновичъ В. Б. Ар-

хеологическая карта Волынской губерніи. – Москва, 1900. – 130 с. + карта (Відбиток: Труды XI Археологического Съезда в Киеве. – Т. I); с. 7–10; *Б[рик] І[ван].* Рец. на публ.: Соболевскій А. И. Къ исторіи древнѣйшей церковно-славянской письменности. – Варшава, 1902. – 25 с.; с. 10–11; *Грушевський М[ихайло].* Рец. на публ.: Барвіньский Богдан. З'їзд галицкого князя Данила з угорским королем Белею IV в Прешбурзі 1250 р. (історично-критична аналіза). – Львів, 1901. – 18 с. (Відбиток: Руслан); с. 12–13; *Грушевський М[ихайло].* Рец. на публ.: Kochanowski J. K. Kazimierz Wielki, zarys żywota i panowania. (Życiorysy znakomitych ludzi). – Warszawa, 1899. – 143 s.; Kochanowski J. K. Witołd wielki książe litewski, studyum historyczne. – Lwów, 1900. – 207 s.; с. 13–14; *Т[омашівський] С[тепан].* Рец. на публ.: Кокорудз Іл. Ягайлоньский університет, єго засновок, розвиток і значінє // Справозданє дирекциї ц[ісарсько]-к[оролівської] академічної ґімназиї у Львові за рік шк[ільний] 1899/1900. – Львів, 1900. – XXI с.; с. 14–15; *Г[рушевський] М[ихайло].* Рец. на публ.: Piekosiński Franciszek. Sądownictwo w Polsce wieków średnich. – Kraków, 1898. – 34 s. (Передрук: Rozprawy [Akademii Umiejętności. Wydział historyczno-filozoficzny]. – T. XXXV); с. 15; *Грушевський М[ихайло].* Рец. на публ.: Statut Litewski drugiej redakcyi (1566). – Statutum Lituanicum aeterius editiones (1566) // Editio Collegii juridici Academiae Litterarum Cracoviensis. Collectanea ex Archivo Collegii juridici – Archiwum Komisyi Prawniczej. – Kraków, 1900. – T. VII. – 70 + 568 s.; Piekosiński F. Statut Litewski. Część I // Rozprawy Akademii Umiejętności. Wydz[iał] histor[yczno]-filoz[oficzny]. – Kraków, 1900. – T. XXXIX. – S. 61–[1]30; с. 15–20; *Г[оловка] Г[ригорій].* Рец. на публ.: Ясинскій М. Н. Луцкій Трибуналъ, какъ висшая судебная инстанція для Волинскаго, Брацлавскаго и Кіевскаго воеводства въ послѣдней четверти XVI в. // Чтения в Историческом обществе Нестора Летописца. – 1900. – Т. XIV; с. 21–25; *Т[омашівський] С[тепан].* Рец. на публ.: Рудовичь Іоанъ, о. Коротка исторія галицкольвôвскои єпархіи, на основѣ грецкихъ жерелъ и иншихъ новѣйшихъ пôдручникôвъ. – Жовква, 1902. – 58 с. (Відбиток: Шематизм Архієпархії Львівської на р. 1902); с. 25; *Т[омашівський] С[тепан].* Рец. на публ.: Козаччина. – Чернівці, 1902. – 52 с.; с. 25–26; *Т[омашівський] С[тепан].* Рец. на публ.: Самостійна Україна, промова / Видання Р[еволюційної] У[країнської] П[артії]. – Львів, 1900. – Ч. 1. – 23 с.; с. 26; *Г[рушевський] М[ихайло].* Рец. на публ.: Саккети Л. Главные моменты въ развитіи русскаго православнаго духовнаго пѣнія // ЖМНП. – 1901. – [Кн.] VIII. – С. 39–73; с. 27; *Д[жиджора] В[асиль].* Рец. на публ.: М. П. П-ій. Забытые мемуары П. З. Хомякова // ЖМНП. – 1901. – Кн. VIII. – С. 225–284; с. 27–30; *Г[реголинський] Д[митро].* Рец. на публ.: Кеппенъ Ѳ. П. О прежнемъ и нынѣшнемъ распространеніи бобра въ предѣлахъ Россіи // ЖМНП. – 1902. – Кн. VI. – С. 330–368; Кн. VII. – С. 101–153; Кн. VIII. – С. 241–286; с. 30–33; *С[тадник] М[икола].* Рец. на публ.: Kaindl Raimund F. Das Ansiedlungswesen in der Bukowina seit der Besitzergreifung durch Österreich. Mit besonderer Berüchsichtigung der Ansiedlung der Deutschen. – Innsbruck, 1902. – 16 + 537 с.; с. 33–37; *Франко Ів[ан].* Рец. на публ.: Mises Ludwig von. Die Entwickelung des gutsherrlich-bäuerlichen Verhältnisses in Galizien (1772–1848) // Wiener Staatswissenschaftliche Studien herausgegeben von Edmund Bernatzik und Eugen von Philippovich in Wien. – Wien; Leipzig, 1902. – Bd. IV. – Heft II. – 144 S.; с. 37–40; *Франко Ів[ан].* Рец. на публ.: Łoziński Bronisław. Z teki Maurycego Kraińskiego // Prze-

wodnik naukowy i literacki. – 1901. – 696, 780, 875 s.; с. 40–41; *Франко Ів[ан].* Рец. на публ.: Łoziński Bronisław. Głos niemiecki z roku i o roku 1846 // Przewodnik naukowy i literacki. – 1902. – 97, 193, 289 s.; с. 42; *Г[а]н[ущак] С[тефан].* Рец. на публ.: Грінченко Б. Д. Каталогъ музея украинскихъ древностей В. В. Тарновскаго. – Чернигов, 1900. – Т. II. – 367 с.; с. 43; *Гнатюк В[олодимир].* Рец. на публ.: Коробка Н. Колядки и щедровки, записанныя въ Волынскомъ Полѣсьи // Живая старина. – 1901. – С. 261–296; с. 43–45; *Гнатюк В[олодимир].* Рец. на публ.: Jaworskij Juljan. Kumać po lembersku. Przyczynek do słownika gwary złodziejskiej lwowskiej. – Lwów, 1901. – 8 s. (Відбиток: Lud); с. 45–46.

Видання й статті обговорені в сім томі, с. 46–48.

Том LI: виходять у Львові що два місяці під редакцією *Михайла Грушевського.* – Львів, 1903. – Кн. I. – [9] + 194 с.; титул укр. та нім. мовами, с. 1 ненум.; зміст LI тому укр. та нім. мовами, с. 2–3 ненум.; зміст XLVII–L томів нім. мовою, с. 3 ненум.; зміст I–XLVI томів нім. мовою, с. 4–9 ненум.; зміст I–V томів "Матеріалів до укр. етнології" та № 1–13 "Хронік НТШ" нім. мовою, с. 3 обкл.; [перелік видань НТШ нім. мовою], с. 4 обкл.; [у змісті цього тому помилково вказано кількість сторінок з Наукової хроніки].

1. [Наукові статті]: *Житецький Павло.* Острозька траґедія. [Додаток: оригінальний текст рукопису 1636 р.], с. 1–24; *Грушевський Михайло.* Кілька грамот Володислава Опольського. [Додаток: оригінальні тексти п'яти грамот], с. 1–8; *Маковей Осип.* З історії нашої фільольогії. Три галицькі граматики. Іван Могильницький, Йосиф Левицький і Йосиф Лозинський, с. 1–58.

2. Miscellanea: *Грушевський М[ихайло].* Кілька документів до історії сільського духовенства в Галичині XVII–XVIII в. [Додаток: оригінальні тексти документів], с. 1–12.

3. Наукова хроніка: *Грушевська Марія.* Причинки до історії руської штуки в давній Польщі, етнографічній, с. 1–11.

4. Бібліографія (рецензії й справоздання): *Г[рушевський] М[ихайло].* Рец. на публ.: Штукенбергъ А. А. Матеріалы для изученія мѣднаго (бронзоваго) вѣка восточной полосы Европейской Россіи // Известія общества археологии, исторіи и этнографіи. – 1901. – Т. XVII. – Вып. 4; с. 1; *Доманицький В[асиль].* Рец. на публ.: Курганы и случайныя археологическія находки близъ мѣстечка Смѣлы. – СПб., 1901. – Т. III: Дневники раскопокъ 1889–1897 гг. гр. Алексѣя Бобринскаго и о курганахъ Звенигородскаго, Каневскаго и Роменскаго уѣздовъ. – XII + 174 с. + 2 карты + XXI фотограф[ическая] табл.; с. 1–8; *Брик Ів[ан].* Рец. на публ.: Карскій Е. Ѳ. Очеркъ славянской кирилловской палеографіи. Изъ лекцій, читанныхъ въ Императорскомъ Варшавскомъ Университетѣ. – Варшава, 1901. – XIV + 518 с.; с. 8–13; *Б[рик] І[ван].* Рец. на публ.: Соболевскій А. И. Славяно-Русская палеографія. Курсъ первый. – СПб., 1901. – 53 с.; с. 13–14; *Г[рушевський] М[ихайло].* Рец. на публ.: Палеографическіе снимки съ русскихъ

рукописей XII–XVII вѣковъ / Изданы С.-Петербургскимъ археологическимъ институтомъ подъ редакціею А. И. Соболевскаго. – СПб., 1901. – 2 + 3 с. + 70 табл.; с. 14; *Франко Ів[ан].* Рец. на публ.: Алмазовъ А. И. Врачевальныя молитвы. Къ матеріаламъ и изслѣдованіямъ по исторіи рукописнаго русскаго Требника // Летопись Историко-филологического общества при Имп[ераторском] Новороссийском университете. VIII. Византийско-славянское отделение V. – Одесса, 1900. – С. 367–514; с. 15–17; *Франко Ів[ан].* Рец. на публ.: Алмазовъ А. И. Чинъ надъ бѣсноватымъ. Памятникъ греческой письменности XVII в. // Летопись Историко-филологического общества при Имп[ераторском] Новороссийском университете. – [1900]. – Т. IX. – С. 1–96; с. 17–18; *Франко Ів[ан].* Рец. на публ.: Алмазовъ А. И. Апокрифическія молитвы, заклинанія и заговоры. Къ исторіи византійской отреченной письменности // Летопись Историко-филологического общества при Имп[ераторском] Новороссийском университете. – [1900]. – Т. IX. – С. 221–340; с. 18–19; *Франко Ів[ан].* Рец. на публ.: Истринъ В. М. Къ вопросу о гадательныхъ псалтиряхъ. По поводу книги М. Сперанскаго "Гаданія по псалтири" // Летопись Историко-филологического общества при Имп[ераторском] Новороссийском университете. – СПб., 1899[?]. – [Т.] IX. – С. 153–202; с. 19–25; *К[олтунюк] Я[рослав].* Рец. на публ.: Тихомировъ Ив. О составѣ такъ называемыхъ литовскихъ лѣтописей // ЖМНП. – 1901. – [Кн.] III, V; с. 25–28; *Г[рушевський] М[ихайло].* Рец. на публ.: Шахматовъ А. А. О Супрасльскомъ спискѣ Западно-русской лѣтописи. – СПб., 1901. – 16 с.; с. 28; *Г[рушевський] М[ихайло].* Рец. на публ.: Вахевичъ Б. А. Западно русская лѣтопись по списку Румянцевскаго музея. – Одесса, 1903. – XI + 53 с. (Відбиток: Записки Одесского исторического общества. – Т. XXIV); с. 28–29; *Томашівський С[тепан].* Рец. на публ.: Źródła dziejowe. – Warszawa, 1902. – T. XVIII. – Część 1: Polska XVI wieku pod względem geograficzno-statystycznym. – T. VII. – Część 1: Ziemie Ruskie. Ruś Czerwona opisana przez Aleksandra Jabłonowskiego. – 254 + 47 + XVIII + 72 s.; с. 29–33; *С[ицінський] Ю[хим].* Рец. на публ.: Акты издаваемые Виленскою коммиссіею для разбора древнихъ актовъ. – Вильно, 1900. – Т. XXVII: Акты Холмскаго гродского суда. – CXXX + 407 с.; с. 33–34; *Т[омашівський] С[тепан].* Рец. на публ.: Załęski Stanisław T. J., ks. Jezuici w Polsce. – Lwów, 1902. – T. III: Prace misyjne nad ludem 1648–1773. 2 części. – XIX + 1244 s.; с. 34–35; *Г[оловка] Г[ригорій].* Рец. на публ.: Эйнгорнъ Виталій. Очерки изъ исторіи Малороссіи въ XVII в. – Москва, 1899. – [Том]: I: Сношенія малороссійскаго духовенства съ московскимъ правительствомъ въ царствованіе Алексѣя Михайловича. – XIV + 1104 с.; с. 35–43; *С. Г. [Іваницький С.].* Рец. на публ.: Бѣлгородский А. Кіевскій митрополитъ Іероѳей Малицкій (1796–1799). – К., 1901; с. 43–46; *Маркевич Ол[ексій].* Рец. на публ.: Милорадовичъ Григорій Александровичъ, графъ. Родословная книга Черниговскаго дворянства. – СПб., 1901. – Т. I–II; с. 46–50; *Грушевський М[ихайло].* Рец. на публ.: Стешенко И. Иванъ Петровичъ Котляревскій, историко-литературный очеркъ // Научное обозрение. – 1901. – [№] IX. – С. 81–105; [№] X. – С. 93–114; [№] XII. – С. 32–65; Стешенко И. Иванъ Петровичъ Котляревскій, авторъ украинской "Энеиды". Критическая біографія. – К., 1902. – 48 с.; с. 50–55; *К[оренець] Д[енис].* Рец. на публ.: Нейманъ Ц. Г. Малорусская баллада о Бондаривнѣ и панѣ Каневскомъ //

Киевская Старина. – 1902. – [Кн.] III. – С. 347–390; с. 55–57; *Гнатюк В[олодимир]*. Рец. на публ.: Коробка Н. И. Къ изученію малорусскихъ колядокъ // Известия ОРЯС АН. – 1902. – Т. VII. – Кн. 3. – С. 235–276; с. 57–60; *М[арисюк] Ф[ранц]*. Рец. на публ.: Чтенія въ Историческомъ Обществѣ Нестора-лѣтописця. – К., 1901. – Кн. XV. – Вып. I–IV. – 94 + 150 + 214 + 54 + 78 + 64 с.; с. 60–62; *М[арисюк] Ф[ранц]*. Рец. на публ.: Rozprawy Akademii Umiejętności. Wydział historyczno-filozoficzny. – Kraków, 1901. – T. XL (Seria II. – T. XV) – 411 s.; T. XLI (Seria II. – T. XVI) – 399 s.; с. 62–65.

Видання й статі обговорені в сім томі, с. 66–67.

5. [Додаток]: Показчик до тт. XLV–L Записок Наукового Товариства ім. Шевченка, с. 1–14.

Том LII: виходять у Львові що два місяці під редакцією *Михайла Грушевського*. – Львів, 1903. – Кн. II. – [9] + 194 с.; титул укр. та нім. мовами, с. 1 ненум.; зміст LII тому укр. та нім. мовами, с. 2–3 ненум.; зміст XLVII–LI томів нім. мовою, с. 3 ненум.; поправка, с. 43, Бібліографія; зміст I–XLVI томів нім. мовою, с. 4–9 ненум.; зміст I–V томів "Матеріалів до укр. етнології" та № 1–13 "Хронік НТШ" нім. мовою, с. 3 обкл.; [перелік видань НТШ нім. мовою], с. 4 обкл.

1. [Наукові статті]: *Барвінський Богдан.* Прешбурський з'їзд в справі спадщини по Бабенберґах. Причинок до історії великого австрийського безкоролівя, с. 1–27; *Грушевський М[ихайло]*. До справи хронольоґічної звязи в Галицько-волинській літописи. Кілька заміток до статі Б[огдана] Барвінського, с. 1–5; *Левицький Іван Ем[елянович]*. Галицько-руська бібліоґрафія за роки 1772–1800. [Додаток]: Показчик імен авторів і публікаций, с. 1–44 + табл.; *Гнатюк Володимир*. Пісенні новотвори в українсько-руській народній словесности [Конець]: [II. Тексти: 1. Пісні про еміґрацию]; 2. Гуцульські пісні, с. 38–67.

2. Miscellanea: *Франко Ів[ан]*. Новий варіянт леґенди про пяницьке чудо в Корсуні, с. 1–2; *Крушельницький Антін.* З дневника гр[еко]-к[атолицького] пароха 1848–1850 рр. [Додаток: текст щоденника], с. 2–19; *Маркевич Ол[ексій]*. Як складають ся леґенди, II, с. 19–20.

3. Наукова хроніка: *Кузєля Зенон.* Нові праці над істориєю початків славянства. I–III. Рец. на публ.: Slovanské starožitnosti / Sepsal D[okto]r Lubor Niederle // Historická bibliotéka / Řidi J. Goll a J. Pekař. – Praha, 1902. – Č. IV. – Díl I: Původ a počatky národa slovanského. – Svazek I. – VIII + 205 s. + 2 mapy; Starověké zprávy o zeměpisu východní Evropy se zřetelem na země slovanské / Podává D[okto]r L. Niederle. – Praha, 1899. – [?]25 s. ([Відбиток]: Rozpravy české Akademie. – Roč. VIII. – Třída I. – Č. 1); Niederle L. O kolébce národa slovanského. – Praha, 1899. – 15 s. (Відбиток: Slovansky Přehled); Niederle L. Ueber die Sporoi des Prokopios // Archiv für slavische Philologie. – 1901. – Bd. XXIII. – S. 130–133; Potkański Karol. O pochodzeniu Słowian. Kilka uwag z powodu książki P. Niederlego p[od] t[ytułem] "O pochodzeniu Słowian" i pierwszego tomu "Starož[ytności] słowiańskich" tegoż autora // Kwart[alnik] hist[orycz-

ny]. – 1902. – S. 243–261; Погодинъ А. П. Изъ исторіи славянскихъ передвиженій / Изданіе С[анкт-]П[етер]б[ургского] Археологическаго Института. – СПб., 1901. – IV + 167 с.; Bogusławski Edward. Historya Słowian. – Kraków, 1888. – T. I. – VII + 532 s.; Kraków; Warszawa, 1899. – T. II: wydany z zapomogi kasy pomocy dla osób pracujących na polu naukowem im. D[okto]ra J. Mianowskiego. – VI + 516 s.; Bogusławski Ed. Methode u[nd] Hilfsmittel der Erforschung der vorh. Zeit in der Vergangenheit der Slaven / Aus dem Polnischen übersetzt von W. Osterloff. – Berlin, 1902. – 144 S.; с. 1–25.

4. Бібліографія (рецензії й справоздання): *Доманицький В[асиль].* Рец. на публ.: Труды Общества изслѣдователей Волыни. – Житомир, 1902. – Т. I. – 83 + 173 с.; с. 1–5; *Томашівський С[тепан].* Рец. на публ.: Westberg Friedrich. Ibrâhîms-ibn-Ja'kûbs Reisebericht über die Slavenlande aus dem Jahre 965 // Записки Императорской Академіи Наукъ за р. 1898. – Т. III. – № 4. – 183 с.; с. 5–10; *Грушевський М[ихайло].* Рец. на публ.: Дашкевичъ Н. П. Рыцарство на Руси – въ жизни и поэзіи // Чтения в Историческом обществе [Нестора-летописца]. – Т. XV. – С. 129–150; Т. XVI. – С. 1–23; с. 10–11; *Грушевський М[ихайло].* Рец. на публ.: Abraham Władysław. Biskupstwa łacińskie w Mołdawii w wieku XIV i XV // Kwartalnik historyczny. – 1902. – [Zesz.] II. – S. 172–207; с. 11–12; *Грушевський М[ихайло].* Рец. на публ.: Максимейко Н. А. Сеймы Литовско-русскаго государства до Люблинской уніи 1569 г. – Харьков, 1902. – IV + 164 + 205 с.; с. 12–13; *Сушко О[лександр].* Рец. на публ.: Sobieski Wacław. Nienawiść wyznaniowa tłumów za rządów Zygmunta III. – Warszawa, 1902. – 199 s.; Brückner A. Nienawiść wyznaniowa za Zygmunta III. Szkic obyczajowy i literacki // Przewodnik naukowy i literacki. – 1902. – [Zesz.] V. – S. 403–418; [Zesz.] VI. – S. 499–509; [Zesz.] VII. – S. 595–610; с. 13–18; *Т[омашівський] С[тепан].* Рец. на публ.: Кузьминъ А. Запорожская сѣчь, историческій и бытовой очеркъ. – Москва, 1902. – 96 с.; с. 18–19; *Т[омашівський] С[тепан].* Рец. на публ.: Эварницкій Д. И. Какъ побѣждали Запорожцы мусульманъ. Разказъ по лѣтописнымъ матеріаламъ // Приложение к "Вѣстнику Казачьихъ Войскъ". – СПб., 1902. – 32 с.; с. 19; *Томашівський С[тепан].* Рец. на публ.: Архивъ Юго-западной Россіи, издаваемый коммисіею для розбора древнихъ актовъ. – Киев, 1902. – Часть 3. – Т. V: Акты о мнимомъ крестьянскомъ возстаніи въ Юго-западномъ краѣ въ 1789 году. – 99 + 828 + XLVI с.; с. 19–21; *С. Г. [Іваницький С.].* Рец. на публ.: Теодоровичъ Н. Ив. Волынская духовная семинарія. Исторія первоначальнаго устройства ея и подвѣдомственныхъ ей духовныхъ училищъ. Списки воспитанниковъ, окончившихъ въ ней курсъ ученія, а также начальниковъ и наставниковъ ея въ періодъ времени съ 1797 по 1900 г. Съ приложеніемъ портрета митрополита Антонія Рафальскаго и его писемъ. – Почаев, 1901. – II + 1020 с.; с. 21–24; *Франко Ів[ан].* Рец. на публ.: Łoziński Bronisław. Epilog Stanów galicyjskich // Biblioteka Warszawska. – 1901. – T. III. – S. 105–136, 414–445; с. 25–26; *Франко Ів[ан].* Рец. на публ.: Łoziński Bronisław. Dwa upiory historyczne, generał Benedek i starosta Breinl (Galicya w roku 1846) // Biblioteka Warszawska. – 1902. – T. II. – S. 213, 429; с. 26–30; *Франко Ів[ан].* Рец. на публ.: Łoziński Bronisław. W przededniu katastrofy. Galicya w roku 1846, II // Biblioteka Warszawska. – 1902. – T. IV. – S. 417–437; с. 30–32; *Франко Іван.* Рец. на публ.: Łoziński Bronisław. Winowajcy. Galicya w roku 1846, III // Biblioteka Warszawska. – 1903. – Styczeń. – S. 38–76; с. 32–35; *Франко Іван.* Рец. на публ.: Bogusz Adam. Wieś Siedliska-Bogusz, monografia zebrana z

dokumentów i wspomnień rodzinnych ze szczególnym umzględnieniem wypadków roku 1846 i życiorysu Jakóba Szeli. – Kraków, 1903. – 64 s. + 2 rys.; с. 35–37; *Доманицький В[асиль]*. Рец. на публ.: Извѣстія имп[ераторского] общества любителей естествознанія, антропологіи и этнографіи, состоящаго при московскомъ университетѣ. – Москва, 1899. – Т. XCV: Труды антропологическаго отдѣла / Подъ редакціей Д. Н. Анучина и А. А. Ивановскаго. – Т. XIX. – 256 с.; с. 37–41.

Видання й статі обговорені в сім томі, с. 42–43.

Том LIII: виходять у Львові що два місяці під редакциєю *Михайла Грушевського*. – Львів, 1903. – Кн. III. – [9] + 190 с., іл.; титул укр. та нім. мовами, с. 1 ненум.; зміст LIII тому укр. та нім. мовами, с. 2–3 ненум.; зміст XLVII–LII томів нім. мовою, с. 3 ненум.; [повідомлення про смерть Олексія Марковича], с. 9, Miscellanea; зміст I–XLVI томів нім. мовою, с. 4–9 ненум.; зміст I–V томів "Матеріалів до укр. етнології" та № 1–13 "Хроніки НТШ" нім. мовою, с. 3 обкл.; [перелік видань НТШ нім. мовою], с. 4 обкл.

1. [Наукові статті]: *Маркевич Олексій*. XII Археольоґічний з'їзд у Харкові, 1902 р., с. 1–18; *Колесса Ол[ександр]*. Лаврівські перґамінові листки з XII–XIII в., с. 1–26 + 3 іл.; *Сушко Олександр*. Предтеча унії. Критично-історична студия, с. 1–71.

2. Miscellanea: *Грушевський Михайло*. Незаплачене київське подимне. [Додаток: текст документа], с. 1–2; *Франко Іван*. До руської бібліоґрафії XVIII в., с. 2–5; *Гнатюк В[олодимир]*. Керестурська хроніка. [Додаток: текст хроніки], с. 5–9.

3. Наукова хроніка: Огляд часописей за 1902 р. – Часописи українсько-руські: *Т[омашівський] С[тепан]*. Літературно-Науковий вістник, с. 1–11; *С[ушко] О[лександр]*. Діло, с. 11–14; Руслан, с. 14–15; Молода Україна, с. 15–16; Учитель, с. 16; Богословскій вѣстникъ, с. 16–17; *[б. п.]*. Буковина, с. 17.

4. Бібліоґрафія (рецензії й справоздання): *Грушевський М[ихайло]*. Рец. на публ.: Вѣстьникъ ꙗзыковѣдѣнига, словесности, людознаньства и древностьи словѣньскыхъ – Věstník slovanské filologie a starožitnosti / Vydavají L. Niederle, F. Pastrnek, I. Polívka, I. Zubaty. – Praha, 1901. – [Ročník] I. – 262 s.; 1902. – [Ročník] II. – IV + 327 s.; с. 1–3; *Грушевський М[ихайло]*. Рец. на публ.: Археологическая Лѣтопись Южной Россіи / Составлена подъ редакціей Н. Ф. Бѣляшевскаго. – К., 1901. – Т. III. – 228 с. + 1 рис.; Археологическая Лѣтопись Южной Россіи // Журналъ, посвященный южно-русской старинѣ / Редакторъ-издатель Н. Ф. Бѣляшевскій. – 1903. – № 1. – 86 с. + 5 рис.; с. 3–4; *Грушевський М[ихайло]*. Рец. на публ.: Хвойко В. В. Каменный вѣкъ средняго Приднѣпровья. – Москва, 1901. – 77 с.; с. 4–5; *Франко Ів[ан]*. Рец. на публ.: Клингеръ В. П. Сказочные мотивы въ исторіи Геродота // Университетские Известия [киевские]. – 1902. – [Кн.] XI. – С. 1–109; с. 5–11; *Б[рик] І[ван]*. Рец. на публ.: Соболевскій А. И. Славяно-русская палеографія. Курсъ второй. – СПб., 1902. – 63 с.; с. 11–12; *Т[ороньский] І[ван]*. Рец. на публ.: Чаговецъ В. А. Препо-

добный Ѳеодосій Печерскій, его жизнь и сочиненія (съ приложеніемъ текстовъ поученій по новымъ даннымъ). Историко-литературный очеркъ. – К., 1901. – 218 + XXXIII с.; с. 12–16; *Франко Ів[ан].* Рец. на публ.: Евсѣевъ И. Е. Толкованія на книгу пророка Даніила въ древне-славянской и старинной русской письменности // Древности. Труды славянской Коммиссіи Московскаго Археологическаго общества. – 1902. – Т. III. – С. 1–44; с. 16; *Франко Ів[ан].* Рец. на публ.: Дурново Н. И. Къ исторіи сказаній о животныхъ въ старинной русской литературѣ // Древности. Труды славянской Коммиссіи Имп[ераторскаго] Московскаго Археологическаго общества. – 1902. – Т. III. – С. 45–118; с. 17; *Д[оманицький] В[асиль].* Рец. на публ.: Грушевскій А. С. Очеркъ исторіи Турово-Пинскаго княжества въ составѣ Литовско-Русскаго государства XIV–XVI в. // Университетские известия [киевские]. – [1902]. – Кн. 7, 10–11. – С. 1–192; с. 17–18; *Грушевський М[ихайло].* Рец. на публ.: Czermak Wiktor. Sprawa rownouprawnienia schizmatyków i katolików na Litwie (1432–1563 r.) // Rozprawy [Akademii Umiejętności]. Wydział hist[oryczno]-filoz[oficzny]. – 1903. – T. XLIV. – S. 348–405; с. 18–20; *С[ицінський] Ю[хим].* Рец. на публ.: Акты, издаваемые Виленскою коммиссіею для разбора древнихъ актовъ. – Вильно, 1901. – Т. XXVIII: Акты о евреяхъ. – LVI + 439 с.; с. 20–21; *Г[рушевський] М[ихайло].* Рец. на публ.: Capitaine breveté Niessel. Les cosaques, étude historique, géographique, économique et militaire. – Paris: H. Charles-Lavauzenne, éd[itions] militaire. – 470 p. + 6 carte; с. 21; *Доманицький В[асиль].* Рец. на публ.: Николайчикъ Ѳ. Д. Матеріалы по исторіи землевладѣнія князей Вишневецкихъ въ Лѣвобережной Украинѣ (№ I–XXXVII) // Чтения в Ист[орическом] обществе Нестора-Летописца. – Кн. XIV. – С. 84–192; с. 21–25; *Томашівський С[тепан].* Рец. на публ.: Описаніе Чернаго моря и Татаріи, составилъ доминиканецъ Эмиддіо Дортелли д'Асколи, префектъ Каффы, Татаріи и проч[ее] 1634 // Записки [императорского] Одесского общества истории и древностей. – Т. XXIV. – С. 89–180; с. 25–29; *Франко Іван.* Рец. на публ.: Поповъ В. В. Азбука о хмѣлѣ // Известия общества археологии, истории и этнографии при Казанском университете. – Казань, 1901. – Т. XVII. – Вып. 5–6. – С. 349–361; с. 29–30; *Г[у]м[енюк] С[емен].* Рец. на публ.: Петровскій Н. М. О старинномъ латинско-русскомъ словарѣ // Известия общества археологии, истории и этнографии при Казанском университете. – 1901. – Т. XVII. – С. 42–50; с. 31–32; *С. Г. [Іваницький С.].* Рец. на публ.: Грановскій А. Полтавская епархія въ ея прошломъ (до открытія епархіи въ 1803 г.) и настоящемъ. Историко-статистическій опытъ. – Полтава, 1901. – Вып. I. – X + 418 с.; с. 32–34; *Коренець Д[енис].* Рец. на публ.: Павловскій И. Ф. Полтава въ началѣ XIX в. // Киевская Старина. – 1902. – [Кн.] VII. – С. 111–164; [Кн.] IX. – С. 293–318; с. 34–36; *С. Г. [Іваницький С.].* Рец. на публ.: Лотоцкій Игнатій, свящ. Виннице-Браиловскій женскій монастыръ и его святыни. – Немиров, 1900. – 62 с.; с. 36–37; *Т[омашівський] С[тепан].* Рец. на публ.: Харкевич Едвард. Хроніка львівської академічної гімназії // Звіт дирекції ц[ісарсько]-к[оролівської] академічної гімназії у Львові за р[ік] шк[ільний] 1900/1901. – Львів, 1901. – 48 с.; с. 37; *Грушевська М[арія].* Рец. на публ.: Новицкий А. П. Исторія русскаго искуства. – Москва, 1901–1902. – Вып. IX–X. – С. 241–400; с. 37–40; *Гнатюк В[олодимир].* Рец. на публ.: Милорадовичъ В. Народная медицина въ лубенскомъ уѣздѣ, полтавской губ[ернии] // Киевская Старина. – 1900. – Кн. 1–3, 5–8; с. 40–41; *Гна-*

тюк В[олодимир]. Рец. на публ.: Lud białoruski na Rusi litewskiej. Materyały do etnografii słowiańskiej zgromadzone w latach 1877–1894 przez Michała Federowskiego. – Kraków, 1903. – T. III. – Część II: Tradycye historyczno miejscowe, oraz powieści obyczajowo-moralne. – 314 s.; c. 41–45; *Гнатюк В[олодимир]*. Рец. на публ.: Materyały antropologiczno-archeologiczne i etnograficzne, wydawane staraniem komisyi antropologicznej Akademii Umiejętności w Krakowie. – Kraków, 1903. – T. VI. – 91 + 421 s.; c. 45–47.

Видання й статі обговорені в сім томі, с. 48–49.

Том LIV: виходять у Львові що два місяці під редакциєю *Михайла Грушевського*. – Львів, 1903. – Кн. IV. – [11] + 194 с.; титул укр. та нім. мовами, с. 1 ненум.; зміст LIV тому укр. та нім. мовами, с. 2–3 ненум.; зміст I–LIII томів нім. мовою, с. 4–10 ненум.; [перелік книжок, які зберігаються на складі Книгарні НТШ], с. 11 ненум. + с. 3–4 обкл.; адреса товариства укр. та нім. мовами, с. 4 ненум.

1. [Наукові статті]: *Сушко Олександр.* Причинки до студий над текстом Палінодиї. [Додаток у статті: оригінальний текст документа], с. 1–40; *Кміт Юрий.* З сільських відносин у Галичині в середині XIX в., с. 1–8; *Маковей Осип.* Три галицькі граматики. [Продовження]: Додатки, с. 59–96.

2. Miscellanea: *Франко Іван.* Увага про назву "Палінодія", сё. 1–3; *Барвінський Богдан.* Бунт в селі Мшанци 1717 р. [Додаток: оригінальний текст документа], с. 4–5; *Грушевський М[ихайло]*. Варіанти до "Богданової могили" Шевченка, с. 5–6.

3. Наукова хроніка: *Кузеля З[енон]*. Нові праці над істориєю початків славянства. [Продовження]: IV–VIII. Рец. на публ.: Браунъ Ѳ. Разысканія въ области гото-славянскихъ отношеній. I. Готы и ихъ сосѣди до V вѣка. Первый періодъ: Готы на Вислѣ. Съ двумя картами. – СПб., 1889. – XX + 392 с. + 2 карты; Веселовскій А. Н. Изъ исторіи древнихъ германскихъ и славянскихъ передвиженій // Извѣстия ОРЯС АН. – 1900. – Т. V. – С. 35; Kętrzyński W. O Sławianach, mieszkających niegdyś między Renem a Łabą, Salą i czeską granicą // Rozprawy Ak[ademii] Umiej[ętności]. Wydz[iał] hist[oryczno]-filoz[oficzny]. – 1901. – T. 40. – S. 1–142 + 7 map; Kętrzyński W. Kl. Ptolomeusza Germania wielka i Sarmacya nadwiślańska. Uwagi krytyczne // [Rozprawy Akademii Umiejętności. Wydział historyczno-filozoficzny]. – 1902. – T. 41. – S. 185–227 + 2 mapy; Kętrzyński W. Swewowie a Szwabowie // [Rozprawy Akademii Umiejętności. Wydział historyczno-filozoficzny]. – 1902. – T. 43. – S. 300–375; Kętrzyński W. Co wiedzą o Słowianach pierwsi ich dziejopisarze Prokopius i Jordanes? // [Rozprawy Akademii Umiejętności. Wydział historyczno-filozoficzny]. – [1902]. – [T. 43]. – S. 181–199; Кулаковскій Юліанъ. Карта европейской Сарматіи по Птолемею. Привѣтствіе XI арх[еологическому] съѣзду. – К., 1899. – 31 с. + карта; Potkański Karol. Lachowie i Lechici // Rozp[rawy] Ak[ademii] Um[iejętności]. Wydz[iał] filologiczny. – 1898. – T. 27. – S. 183–256; c. 1–36.

4. Бібліографія (рецензії й справоздання): *Доманицький В[асиль].* Рец. на публ.: Chamiec Ksawery. Wśród stepów i jarów. Kultura przeddziejowa // Biblioteka Warszawska. – 1900. – Ks. XI. – S. 305–333; Ks. XII. – S. 465–500; с. 1–3; *Франко Іван.* Рец. на публ.: Никольскій И. Ближайшія задачи изученія древне-русской книжности // Памятники древне-русской письменности и искуства. – СПб., 1902. – Т. CXLVII. – 32 с.; с. 3–10; *Франко Іван.* Рец. на публ.: Кадлубовскій Арс. Очерки по исторіи древне-русской литературы житій святыхъ, 1–5. – Варшава, 1902. – IX + 389 с. (Відбиток: Русский филологический вестник); с. 10–11; *Грушевський М[ихайло].* Рец. на публ.: Петрушевичъ А. С. Архіератиконъ кіевской митрополіи съ половины XIV столѣтія, по списку съ конца XVI столѣтія. – Львов, 1901. – 17 + 11 с. (Відбиток: Богословский вестник. – 1900–1901); с. 11–13; *Грушевський М[ихайло].* Рец. на публ.: Якубовскій И. В. Земскіе привилеи великаго княжества Литовскаго. Ч. I // ЖМНП. – 1903. – [Кн.] IV. – С. 239–279; с. 13; *Сушко Ол[ександр].* Рец. на публ.: Стельмашенко М. А., свящ. Политическая дѣятельность Петра Скарги. Сочиненіе удостоенное Историко-Филологическимъ факультетомъ золотой медали // Университетские известия [киевские]. – 1902. – [Кн.] IX; 1903. – [Кн.] II–III. – 209 с.; с. 13–53; *Франко Ів[ан].* Рец. на публ.: Голубинскій Е. Исторія канонизаціи святыхъ въ русской церкви. – Москва, 1903. – 597 с. (Відбиток: ЧОИДР); с. 53–55; *Грушевський М[ихайло].* Рец. на публ.: Gloger Zygmunt. Geografia historyczna dawnej Polski / Wydanie II poprawione. – Kraków, 1903. – 387 s.; с. 55–56; *Грушевський М[ихайло].* Рец. на публ.: Babirecki Jan. Mapa rzeczypospolitej Polskiej z przydaniem kart oryentacyjnych trzech podziałów, ks. Warszawskiego i okręgu Wolnego miasta Krakowa / Wydanie trzecie poprawione. – Kraków [без року]; с. 56–57; *П-кий.* Рец. на публ.: К[ирион], епископ. Колонизація Армянъ в Юго-Западной Россіи. – Каменец, 1903. – 1–27 с. [Відбиток: Подольские епархиальные ведомости. – 1903]; с. 57–58; *Грушевська М[арія].* Рец. на публ.: Новицкій А. П. Исторія русскаго искуства. – Москва, 1903. – Вып. XI–XII. – С. 401–532; с. 58–59; *Грушевський М[ихайло].* Рец. на публ.: Русская словесность съ XI по XIX столѣтія включительно. Библіографическій указатель произведеній русской словесности въ связи съ исторіей литературы и критикой. Книги и журнальныя статьи / Составила А. В. Мезіеръ. Часть II: Русская словесность XVIII и XIX ст., с предисловіемъ Н. А. Рубакина. – СПб., 1902. – 652 с.; с. 59–60; *Коренець Д[енис].* Рец. на публ.: Письма П. А. Кулиша къ А. Ф. Кистяковскому // Киевская Старина. – 1902. – [Кн.] II. – С. 298–312; [Кн.] III. – С. 618–631; [Кн.] IV. – С. 6–24; с. 60–61; *Грушевський М[ихайло].* Рец. на публ.: En Nouvelle Russie, souvenirs d'une mission par le baron de Baye. – Paris, 1900. – 32 p.; Une visite à Gavrontzy près Poltava (1902) par le baron de Baye. – Paris, 1903. – 16 p. (Відбиток: Revue de géographie); с. 61–62; *Т[омашівський] С[тепан].* Рец. на публ.: Отчетъ о сорокъ первомъ присужденіи наградъ графа Уварова // Записки императорской Академии Наук. Ист[орико]-фил[ологический] отд[ел]. – 1901. – Т. V. – № 1; с. 62–63; *Г[у]м[енюк] С[емен].* Рец. на публ.: Отчетъ императорской публичной бібліотеки за 1897 г. – СПб., 1900. – 192 + 236 + 7 с.; с. 64–65.

Видання й статі обговорені в сім томі, с. 65–66.

Том LV: виходять у Львові що два місяці під редакциєю *Михайла Грушевського.* – Львів, 1903. – Кн. V. – [3] + 192 с., іл.; титул укр. та нім. мовами, с. 1 ненум.; зміст LV тому укр. та нім. мовами, с. 2–3 ненум.; [перелік книжок, які зберігаються на складі Книгарні НТШ], с. 2–4 обкл.; адреса товариства укр. та нім. мовами, с. 4 обкл.

1. [Наукові статті]: *Грушевський М[ихайло].* Памяти Олексія Маркевича, с. 1–14 + 1 іл.; *Сушко Олександр.* Предтеча унії. Критично-історична студия. [Продовженя], с. 72–125; *Кр[уп]ський Микола.* Замітки до поправнійшого видання поезий Тараса Шевченка. Памяти незабутнього учителя Олександра Кониського, с. 1–28; *Романчук Юл[іян].* Уваги до "Заміток" д[октора] Кр[уп]ського, с. 29–34.

2. Miscellanea: *Франко Іван.* З історії української молодіжи в Галичині, 1871–1884. [Додаток]: *[б. п.].* Історичний очерк розвою Товариства академічного "Дружний Лихвяр" опісля "Академічне Брацтво" від часу єго заснованя себ то 21 цьвітня 1871 р. по Загальні Збори Товариства з дня 1 падол[иста] 1885, с. 1–26.

3. Наукова хроніка: Огляд часописей за 1902 р. – Часописи видавані на російській Україні: *Г[натюк] В[олодимир], К[оренець] Д[енис].* Кіевская Старина, с. 1–12.

4. Бібліографія (рецензії й справоздання): *Вовк Хв[едір].* Рец. на публ.: Musée préhistorique per Gabriel et Adrien de Mortillet, album de 105 planches, 2 edition, revue et complétée. – Paris, 1903; с. 1–3; *Грушевський М[ихайло].* Рец. на публ.: Вейнбергъ Р. Славяне и ихъ физическая эволюція // Мир Божий. – 1903. – [Кн.] IX. – С. 65–78; с. 3–4; *Грушевський М[ихайло].* Рец. на публ.: Смирновъ И. Н. Значеніе урало алтайскихъ племенъ въ образованіи исторіи русской народности // Вестник и библиотека самообразования. – 1903. – Ч. 34–35; с. 4; *Грушевський М[ихайло].* Рец. на публ.: Некрасовъ Н. Замѣтка о двухъ статьяхъ въ договорѣ Игоря съ Греками 945 года // Известия ОРЯС АН. – 1902. – [Кн.] III. – С. 77–88; с. 4–5; *Грушевський М[ихайло].* Рец. на публ.: Воротниковъ А. П. Анна Ярославна королева Франціи (1051–1060). – Москва, 1901; с. 5; *Франко Ів[ан].* Рец. на публ.: Абрамовичъ Д. И. Изслѣдованіе о Кіево-Печерскомъ Патерикѣ какъ историко-литературномъ памятникѣ // Известия ОРЯС АН. – 1901. – Т. VI. – Кн. 3. – С. 207–235; Т. VI. – Кн. 4. – С. 37–102; Т. VII. – Кн. 1. – С. 233–279; Т. VII. – Кн. 2. – С. 204–231; Т. VII. – Кн. 3. – С. 34–76; Т. VII. – Кн. 4. – С. 43–65 (і окреме видання); с. 5–9; *Грушевський М[ихайло].* Рец. на публ.: Покровскій К. Кометы въ русскихъ лѣтописяхъ // Мир Божий. – 1903. – [Кн.] IV. – С. 235–258; с. 9; *Грушевський М[ихайло].* Рец. на публ.: Браунъ Ѳ. Фріандъ и Шимонъ, сыновья варяжскаго князя Африкана // Известия ОРЯС АН. – 1902. – [Кн.] I. – С. 350–365; с. 10; *Франко Іван.* Рец. на публ.: Шамбинаго С. Старины о Святогорѣ и поема о Калеви-поэгѣ // ЖМНП. – 1902. – [Кн.] I. – С. 49–73; с. 10–12; *Франко Ів[ан].* Рец. на публ.: Пташицкій С. Л. Обзоръ матеріала по исторіи средневѣковой свѣтской повѣсти в Польшѣ // Известия ОРЯС АН. – 1902. – [Кн.] I. – С. 319–358; с. 12; *Томашівський С[тепан].* Рец. на публ.: Бѣлокуровъ С. А. Юрій Крижаничъ въ Россіи // ЧОИДР. – 1903. – Кн. 2. – С. 1–210; Кн. 3. – С. 1–306; с. 12–16; *Д[оманиць-*

кий] В[асиль]. Рец. на публ.: Ѳоменко Кл., протоіерей. Мѣстечко Фастовъ по описанію Московскаго священника Іоанна Лукьянова. Историческая замѣтка // Киевские епархиальные ведомости. – 1903. – № 18. – С. 479–485; с. 17–18; *Франко Ів[ан]*. Рец. на публ.: Перетцъ В. Очерки старинной малорусской поэзіи // Известия ОРЯС АН. – 1903. – [Кн.] І. – С. 51–119; с. 18–19; *Сушко Ол[ександр]*. Рец. на публ.: Katalog rękopisów archiwum XX Sanguszków w Sławucie / Ułożył i historyą tegoż archiwum skreślił Bronisław Gorczak, konserwator zbiorów sławuckich w Sławucie, nakładem właściciela. – 1902. – XLV + 488 s.; с. 19–23; *Доманицький В[асиль]*. Рец. на публ.: Миллеръ Д. П. Архивы Харьковской губерніи // Труды Харьковск[ого] предварит[ельного] комитета по устройству XII археол[огического] съѣзда. – [1902]. – Т. II. – Ч. І. – С. 197–435 (Сборникъ Харьк[овского] Ист[орико-]Филол[огического] Общества. – Т. XIII); с. 23–27; *Доманицький В[асиль]*. Рец. на публ.: Катаевъ И. Обзоръ рукописныхъ памятниковъ по исторіи Слободской Украйны, хранящихся въ Военно-Ученомъ Архивѣ въ С. Петербургѣ // Труды Харьков[ского] предварит[ельного] комитета [по устройству XII археологического съѣзда]. – [1902]. – Т. II. – Ч. І. – С. 33–90; с. 27–29; *Доманицький В[асиль]*. Рец. на публ.: Татищевъ Ю. В. Черниговскіе архивы // Труды Харьковск[ого] предварит[ельного] комитета по устройству XII археол[огического] съезда. – [1902]. – Т. II. – Ч. І. – С. 1–31; с. 29–33; *Грушевський М[ихайло]*. Рец. на публ.: Bibliografia historyi polskiej, wspólnie z D[okto]r[em] Henrykiem Sawczyńskim i członkami kółka historycznego uczniów Uniwersytetu lwow[skiego] zebrał i ułożył Ludwik Finkel. – Kraków, 1895–1901. – Część II. – S. 529–1144; с. 33–37; *Гнатюк В[олодимир]*. Рец. на публ.: Сластіоновъ А. Г. Кобзарь Михайло Кравченко и его думы // Киевская Старина. – 1902. – [Кн.] V. – С. 301–331; с. 37–38; *Гнатюк В[олодимир]*. Рец. на публ.: Кузьминскій К. О современной народной пѣснѣ // Этнографическое обозрение. – 1902. – Кн. 4. – С. 92–104; с. 38–40; *Гнатюк В[олодимир]*. Рец. на публ.: Siewiński Antoni. Legenda o zameczku w Bełzie // Lud. – 1902. – S. 171–180; с. 40–42; *Гнатюк В[олодимир]*. Рец. на публ.: Косичь М. Н. Литвины-Бѣлорусы Черниговской губерніи, ихъ бытъ и пѣсни. – СПб., 1902. – 128 + 23 с. (Відбиток: Живая старина. – 1902. – Кн. II. – С. 221–260; Кн. III–IV. – С. 1–88); с. 42–44; *Т[омашівський] С[тепан]*. Отчетъ о сорокъ второмъ присужденіи наградъ графа Уварова // Записки Императорской Академии Наук. Ист[орико]-фил[ософический] отд[ел]. – 1902. – Т. VI. – № 2; с. 44–47; *Т[омашівський] С[тепан]*. Рец. на публ.: Записки Императорскаго Одесскаго Общества Исторіи и древностей. – Одесса, 1902. – Т. XXIV. – 224 + 196 + 28 + 20 + 106 с.; с. 47–49; *М[арисюк] Ф[ранц]*. Rozprawy Akademii Umiejętności. Wydział historyczno-filozoficzny. – Kraków, 1902. – T. XLII. – 386 s.; с. 49–50.

Видання й статі обговорені в сім томі, с. 51–52.

Том LVI: виходять у Львові що два місяці під редакциєю *Михайла Грушевського*. – Львів, 1903. – Кн. VI. – [3] + 203 с., іл.; титул укр. та нім. мовами, с. 1 ненум.; зміст LVI тому укр. та нім. мовами, с. 2–3 ненум.; поправка, с. 37, Бібліографія; [перелік книжок, які зберігаються на складі Книгарні НТШ], с. 2–4 обкл.; адреса товариства укр. та нім. мовами, с. 4 обкл.

1. [Наукові статті]: *Грушевський Михайло.* Козаки в 1470-х рр., с. 1–6; *Франко І[ван].* Сьвятий Климент у Корсуні. Причинки до історії староруської лєгенди. [Продовженя]: VIII. Лєгенди про корсунських мучеників; IX. Чудо сьв[ятого] Климента з хлопцем, с. 145–180; *Томашівський Стефан.* Угорські Русини в сьвітлі мадярської урядової статистики. Рец. на публ.: Balogh P. A népfajok Magyarországon, 1902; A magyar korona országainak 1900-évi népszámlálása, 1902, с. 1–46 + табл.

2. Miscellanea: *Сушко Олександр.* Епізод з житя Петра Скарги. [Додаток: оригінальні тексти двох листів П. Скарги до М. Кромера, 1568–1569 рр.], с. 1–23 + 2 іл.; *Барвінський Богдан.* Метрики в сільській практиці XVIII в. [Додаток: оригінальний текст одної метрики], с. 23–25; *Гнатюк Вол[одимир].* Кілька духовних віршів. Співанник із Грушова. [Додаток: тексти віршів], с. 25–33.

3. Наукова хроніка: Огляд часописей за 1902 р. [Кінець]: *Г[рушевський] М[ихайло].* Университетскія Извѣстія [киевские]. – Год XLII, 12 книг, с. 1; Записки имп[ераторского] Харьковскаго университета, 4 книги, с. 1–2; *С. Г. [Іваницький С.], Бр.* Труды Кіевской Духовной Академіи, с. 2–4; *С[ицінський] Ю[хим].* Кіевскія Епархіальныя Вѣдомости, с. 4–5; Волынскія Епархіальныя Вѣдомости, с. 5; Подольскія Епархіальныя Вѣдомости, с. 5–6; Херсонскія Епархіальныя Вѣдомости, с. 6; Екатеринославскія Епархіальныя Вѣдомости, с. 6; Таврическія Епархіальныя Вѣдомости, с. 6; Кишиневскія Епархіальныя Вѣдомости, с. 6; Черниговскія Епархіальныя Извѣстія, с. 7; Полтавскія Епархіальныя Вѣдомости, с. 7–8; Курскія Епархіальныя Вѣдомости, с. 8; Воронежскія Епархіальныя Вѣдомости, с. 8–9; Холмско-Варшавскій Епархіальный Вѣстникъ, с. 9–10; Минскія Епархіальныя Вѣдомости, с. 10; Литовскіе Епархіальные Вѣдомости, с. 10; Полоцкіе Епархіальные Вѣдомости, с. 10–11; *Ш[раг] І[лля].* Земскій Сборникъ Черниговской губерніи, с. 11–13; *Г[рушевський] М[ихайло].* Вѣстникъ Европы, с. 13; *М. О.* Русская Мысль, с. 13–14; *Є[фремов] С[ергій].* Русское Богатство, с. 14–15; *В. М.* Міръ Божій, с. 15–17; *В. С.* Русскій Вѣстникъ, с. 17–18; *П. Г.* Научное Обозрѣніе, с. 18–19; *Кр[евецький] І[ван].* Журналъ Министерства Народнаго Просвѣщенія, с. 19–21; *С. В.* Варшавскія Университетскія Извѣстія, с. 21–22; *Г[рушевский] М[ихайло].* Ученыя Записки Казанскаго университета. – Год XLIX, 8 книг, с. 22; Чтенія въ Имп[ераторском] обществѣ исторіи и древностей россійскихъ. – Т. 201–204, с. 23; *Кр[евецький] І[ван].* Русскій Архивъ, с. 23; *Г[рушевский] М[ихайло].* Русская Старина, с. 24; Историческій Вѣстникъ, с. 24; *Бр[ик] І[ван].* Вѣстникъ всемірной исторіи, 3 книги, с. 24–25; *Кр[евецький] І[ван].* Извѣстія отд[еления] русскаго языка и словесности имп[ераторской] Академіи Наукъ, с. 25–28; *С. В.* Русскій Филологическій Вѣстникъ. – Т. XLVII–XLVIII, с. 28–29; Филологическія Записки, с. 29–30; *Г[натюк] В[олодимир].* Этнографическое Обозрѣніе, с. 30–31; Живая Старина, с. 31–32; *Бр[ик] І[ван].* Христіанское Чтеніе, с. 32; Православный собесѣдникъ, с. 32–33; Православное Обозрѣніе, с. 33; *Кр[евецький] І[ван].* Ateneum, с. 33; Biblioteka Warszawska, с. 33; Krytyka, с. 33; Przewodnik naukowo-literacki, с. 33–34; Przegląd polski, с. 34; Przegląd powszechny, с. 34–35; *Л[евицький] Ю[ліан].* Kwartalnik historyczny, с. 35–37; *Ф[ранко] І[ван].* Pamiętnik literacki. – 1902. – Rocz. I. – Zesz. 1–4. – S. 1–730; с. 37–38; *Г[натюк] В[олодимир].* Wisła. – T. XVI, с. 38–40; Lud, с. 40–41; *Т[о-*

машівський] С[тепан]. Századok, с. 41–42; Történelmi Tár, с. 42; Ethographia, с. 42–43; *Б[рик] І[ван].* Archiv für slavische Philologie. – T. XXIV, с. 43–45.

4. Бібліографія (рецензії й справоздання): *Грушевський М[ихайло].* Рец. на публ.: Much Matthäus. Die Heimat der Indogermanen im Lichte der urgeschichtlichen Forschung. – Berlin, 1902. – IV + 311 S.; с. 1; *Грушевський М[ихайло].* Рец. на публ.: Kossina Gustaf. Die indogermanische Frage archäologisch beantwortet // Zeitschrift für Ethnologie. – 1902. – S. 161–222; с. 2; *Вовк Хв[едір].* Рец. на публ.: Morgan J. de, Jèquier G. et Lampre G. Délégation en Perse / Mémoires. T. I. Recherches archéologiques. 1-ien serie Fouilles à Suse en 1897–1898 et 1898–1899. – Paris, 1900; Morgan J. de. La Délégation en Perse 1897 à 1902. – Paris, 1902; с. 2–4; *Кузеля З[енон].* Рец. на публ.: Ключевскій В. Боярская дума древней Руси / Изданіе третье. – Москва, 1902. – VI + 547; с. 4–6; *Франко Ів[ан].* Рец. на публ.: Соболевскій А. И. Житія святыхъ по древне-русскимъ спискамъ. 1. Мученіе св. Климента Римскаго. 2. Житіе св. Василія Великаго. 3. Мученіе 40 мучениковъ въ Севастіи // Памятники древней письменности и искуства. – С.-Петербург, 1903. – CXLIX. – 68 с.; с. 7–8; *Франко Іван.* Рец. на публ.: Перетцъ В. Н. Повѣсть о трехъ короляхъ-волхвахъ въ западно-русскомъ спискѣ XV вѣка // Памятники древней письменности [и искуства]. – СПб., 1903. – 111 с.; с. 9–10; *Застирець Йос[ип].* Рец. на публ.: Gorczak Bronisław. Rodowód książąt Olgierdowiczów Sanguszków. – Sławuta, 1899. – 1 kartka; Radzimiński Z. L., Gorczak B., Kozicki X. Z. D. Sprawa początkowego rodu X. X. Sanguszków. – Lwów, 1901. – 126 + 1 s.; Radzimiński. Odpowiedź ks. Z. D. Kozickiemu w sprawie rodowodu X. X. Sanguszków. – Lwów, 1901. – 8 s.; с. 10–17; *Доманицький В[асиль].* Рец. на публ.: Бочкаревъ К. П. Очерки Лубенской Старины. Съ стариннымъ планомъ и видами г. Лубенъ. – Москва, 1901. – Вып. I. – 39 с. + 2 табл.; с. 17–19; *Доманицький В[асиль].* Рец. на публ.: Górski Konstanty. Historya artyleryi polskiej. Z portretem i 13 rysunkami w tekście. – Warszawa, 1902. – 324 s.; с. 19–22; *Ґол[ійчук] Ф[едір].* Рец. на публ.: Ѳирсовъ Н. Правительство и общество въ ихъ отношеніяхъ къ внѣшней торговлѣ Россіи въ царствованє Екатерини II // Ученые записки Казан[ского] ун[иверситета]. – 1901. – [Кн.] XI–XII; 1902. – [Кн.] I, IV, VI–VIII; с. 22–24; *Франко Іван.* Рец. на публ.: Brückner A. Cywilizacja i język. Wydanie poprawione i powiększone. – Warszawa, 1901. – 154 s.; Brückner Aleksander. Z dziejów języka polskiego. Studja i szkice. – Lwów, 1903. – 136 s.; с. 24–30; *Томашівський С[тепан].* [Розвідки в справозданнях руських ґімназий. Зміст]: Рец. на публ.: Мандибур Тадей. Олімпія / Справозданє дирекциї ц[ісарсько]-к[оролівської] академічної ґімназиї у Львові за р[ік] шк[ільний] 1896/7. – 20 с.; Кокорудз Ілля. Взаємини між старорускими законодатними памятниками. Ч. II. / [Справозданє дирекциї цісарсько-королівської академічної ґімназиї у Львові за] р[ік шкільний] 1898/9. – 47 с.; Чичкевич А. Римский Сенат / Справозданє дирециї ц[ісарсько]-к[оролівської] II ґімназиї в Перемишли за р[ік] шк[ільний] 1896/7. – 39 с.; Франчук І. Жіночі типи в повістях Квітки-Основяненка / [Справозданє дирекциї цісарсько-королівської II ґімназиї в Перемишли за] р[ік шкільний] 1897/8. – 32 с.; Глібовіцкий К. Інтеґрали рівнань ріжничкових першого ряду в точках особливих, n-кратних / [Справозданє дирекциї цісарсько-королівської II ґімназиї в Перемишли за] р[ік шкільний] 1898/9. – 30 с.; Чеховский Дмитро. Домашні боги в Помпеях / [Справозданє дирекциї цісар-

сько-королівської II ґімназиї в Перемишли за] р[ік шкільний] 1899/900. – 24 с.; Щурат В. Вибрані оди Горация / [Справозданє дирекциї цісарсько-королівської II ґімназиї в Перемишли за] р[ік шкільний] 1900/901. – 33 с.; Макарушка О. Олександер Потебня і єго наукова діяльність / Звіт дирекциї ц[ісарсько]-к[оролівської] ґімназиї в Коломиї за р[ік] шк[ільний] 1900/1. – 37 с.; с. 30–34.

Видання й статі обговорені в сім томі, с. 35–37.

Том LVII: виходять у Львові що два місяці під редакциєю *Михайла Грушевського.* – Львів, 1904. – Кн. I. – [3] + 192 с.; титул укр. та нім. мовами, с. 1 ненум.; зміст LVII тому укр. та нім. мовами, с. 2–3 ненум.; [Повідомлення] про 13 томів Етнографічного Збірника та зміст I–V томів "Матеріалів до укр. етнології" і № 1–15 "Хронік НТШ" нім. мовою, с. 3 обкл.; [перелік видань НТШ нім. мовою], с. 4 обкл.

1. [Наукові статті]: *Сушко Олександр.* Впровадженє єзуітів до Польщі. Історично-критична студия, с. 1–28; *Крижановський Аристарх.* До друку приладив *Михайло Грушевський.* Матеріали до істориї Коліївщини. I. Василиянські записки й листи про Коліївщину. [Додаток: оригінальні тексти документів], с. 1–24; *Франко Іван.* "Король Балаґулів". Антін Шашкевич і його українські вірші, с. 1–34.

2. Miscellanea: *Франко Іван.* Руська сатира на польську елєкцію 1696 р., с. 1–6; *Зубрицький М[ихайло].* Парохіяни відмовляють підписів на петицию против відобраня церковних і парохіяльних дібр в 1848 р. [Додаток: оригінальні тексти документів 1848 р.], с. 6–8.

3. Наукова хроніка: *Стешенко Ів[ан].* З юбілейної літератури про Мик[олу] Гоголя. Рец. на публ.: Котляревскій Н. Николай Васильевичъ Гоголь, 1829–1842 гг. – 1902; Памяти Гоголя. Научно-литературный сборникъ изданный Истор[ическим] Общ[еством] Нестора лѣтописца // Чтенія [в] И[сторическом] О[бществе] Н[естора]-л[етописца]. – 1902. – Кн. XVI. – Вып. I–III, с. 1–20.

4. Бібліографія (рецензиї й справоздання): *Грушевський М[ихайло].* Рец. на публ.: Бранденбургъ Н. Е. Объ аборигенахъ Кіевскаго края // Труды XI съѣзда. – Т. I. – С. 155–189; Спицынъ А. А. Курганы съ окрашенными костяками // Труды отд[еления] славянской и русской археологии. – [Кн.] IV. – С. 53–133; с. 1–2; *Грушевський М[ихайло].* Рец. на публ.: Спицынъ А. А. Обозрѣніе нѣкоторыхъ губерній и областей Россіи въ археологическомъ отношеніи / Труды отделения русской и славянской археологии. – Кн. I, II, IV. (Записки рус[ского] археол[огического] общества). – Т. VIII–XI; Спицынъ А. А. Разселеніе древне-русскихъ племенъ по археологическимъ даннимъ // ЖМНП. – 1899. – [Кн.] VIII; Шахматовъ А. А. Къ вопросу объ образованіи русскихъ нарѣчій и русскихъ народностей // [ЖМНП]. – 1899. – [Кн.] IV; с. 2–4; *Кузеля З[енон].* Рец. на публ.: Голубинскій Е. Исторія русской церкви. – Москва, 1901. – Т. I: Періодъ первый, кіевскій или домонгольскій. Первая половина тома / Изданіе второе, исправленное и дополненное. – XXIV + 968 с.; с. 4–18; *Доманицький В[асиль].* Рец. на публ.: Халанскій М. Московскій лѣтописецъ XVII в., содержащій варіанты ска-

заній о первыхъ русскихъ князьяхъ // Труды Харьковского Предварительного Комитета по устройству XII археологического съезда. – Т. I. – С. 410–422; Халанскій М. "Сборникъ", рукопись Императорской публичной библіотеки № 1578 (П. М. Строева) // [Труды Харьковского предварительного комитета по устройству XII археологического съезда]. – [Т. I.]. – С. 422–431; с. 18–21; *Грушевський М[ихайло]*. Рец. на публ.: Gazdawa Marek. Obszar dawnego powiatu Kamienieckiego // Wisła. – 1902. – S. 196–209; с. 21; *Грушевський М[ихайло]*. Рец. на публ.: Ясинскій М. Счисленіе суточнаго времени въ Западной Россіи и въ Польшѣ въ XVI–XVII вв. // Чтения в Истор[ическом] обществе Нестора[-летописца]. – Т. XVI. – [Кн.] IV. – С. 24–39; с. 21–22; *Сушко Ол[ександр]*. Рец. на публ.: Археографическій Сборникъ документовъ относящихся къ исторіи сѣверо-западной Руси, издаваемый при управленіи виленскаго учебнаго округа. – Вильно, 1900. – Т. XII. – XLVII + 230 с.; с. 22–24; *С. І. [Іваницький С.]*. Рец. на публ.: Савицкій Д. Русскій гомилетъ начала XVIII в. Іоакимъ Богомолевскій. – Киев, 1902. (Відбиток: Труды Киев[ской] Дух[овной] академии), с. 24–26; *С. І. [Іваницький С.]*. Рец. на публ.: Петровъ Н. И. Первый (малороссійскій) періодъ жизни и научно-философскаго развитія Григорія Савича Сковороды // Труды Киев[ской] Дух[овной] ак[адемии]. – 1902. – Кн. XII. – С. 588–618; с. 26; *Франко Ів[ан]*. Рец. на публ.: Mann Maurycy. Wincenty Pol, studjum biograficzno-krytyczne. Z portretem poety. – Kraków, 1904. – T. I. – 402 s.; с. 26–27; *Брик І[ван]*. Рец. на публ.: Мандельштамъ І. О характерѣ Гоголевскаго стиля. Глава изъ исторіи русскаго литературнаго языка. – Гельсингфорс, 1902. – IX + 405 с.; с. 27–30; *Брик І[ван]*. Рец. на публ.: Пыпинъ А. Н. Значеніе Гоголя въ созданіи современнаго международнаго положенія русской литературы. – СПб., 1902. – 19 с.; с. 30–31; *Франко Іван.* Рец. на публ.: Комаровъ М. Т. Шевченко въ литературѣ и искуствѣ. Библіографическій указатель матеріаловъ для изученія жизни и произведеній Т. Шевченка. – Одесса, 1903. – 140 + 4 с.; с. 31–42; *Франко Ів[ан]*. Рец. на публ.: Światłomir. Ciemnota Galicyi w świetle cyfr i faktów 1772–1902. Czarna księga szkolnictwa galicyjskiego. – Lwów, 1904. – 212 s.; с. 42–44; *Гнатюк В[олодимир]*. Рец. на публ.: Ясевичъ-Бородаевская В. "Сектантство въ Кіевской губерніи" // Живая старина. – 1902. – Кн. І. – С. 33–74; с. 44–45; *Кордуба М[ирон]*. Рец. на публ.: Кулжинскій С. К. Лубенскій Музей Е. Н. Старжинской. Этнографическій отдѣлъ. Описаніе коллекціи народныхъ писанокъ. – Москва, 1899. – Вып. І. – 176 с. + 45 табл.; с. 46–50; *Гнатюк В[олодимир]*. Рец. на публ.: Gustawicz Bronisław. Kilka szczegółów ludoznawczych z powiatu bobreckiego // Lud. – 1902. – S. 265–274, 368–392; с. 50–51; *Г[у]м[енюк] С[емен]*. Рец. на публ.: Срезневскій В. И. Свѣдѣнія о рукописяхъ, печатныхъ изданіяхъ и другихъ предметахъ, поступившихъ въ рукописное отдѣленіе въ 1900 и 1901 гг. // Известия ОРЯС АН. – 1902. – Т. XVI. – Ч. 2. – С. 1–88; с. 51–52; *Г[у]м[енюк] С[емен]*. Рец. на публ.: Отчетъ императорской публичной библіотеки за 1897 г. – СПб., 1902; с. 53.

Видання й статі обговорені в сім томі, с. 53–54.

5. [Додаток]: Показчик до тт. LI–LVI Записок Наукового Товариства ім. Шевченка, с. 1–14; Зміст I–LVI томів нім. мовою, с. 15–24.

Том LVIII: виходять у Львові що два місяці під редакцією *Михайла Грушевського.* – Львів, 1904. – Кн. II. – [5] + 190 с.; титул укр. та нім. мовами, с. 1 ненум.; зміст LVIII тому укр. та нім. мовами, с. 2–3 ненум.; [перелік книжок, які зберігаються на складі Книгарні НТШ], с. 4–5 ненум. + с. 3 обкл.; адреса Товариства укр. та нім. мовами, с. 4 обкл.

1. [Наукові статті]: *Сушко Олександр.* Впровадженє єзуітів до Польщі. Історично-критична студия. [Продовженя], с. 29–60; *Тершаковець Михайло.* Причинки до житєпису Маркіяна Шашкевича та дещо із його письменської спадщини. [Додаток]: I. Твори: A. Поезия; Б. Байки; B. Проза; Г. Переклади. II. Граматичний материял. III. Листи. IV. Документи до біографії Маркіяна. [V]. Додаток, с. 1–48.

2. Miscellanea: *Зубрицький Михайло.* Помічні дні. Причинки до історії панщини в Галичині в XIX в. [Додаток: оригінальні тексти документів], с. 1–4.

3. Наукова хроніка: [1]. Огляд часописей за р. 1903. – Часописи українсько-руські: *Т[омашівський] С[тепан].* Літературно-Науковий Вістник, с. 1–8; *Кр[евецький] І[ван].* Діло, с. 8–10; Руслан, с. 11–13; Буковина, с. 13; Молода Україна, с. 13; Учитель, с. 13–14; Богословскій Вѣстникъ, с. 14. [2]. *Стешенко Іван.* З юбілейної літератури про Мик[олу] Гоголя. [Кінець]. Рец. на публ.: Памяти Гоголя. Научно-литературный сборникъ изд[анный] Истор[ическим] обществомъ Нестора Лѣтописца. – 1902; 1852–1902. Гоголевскій Сборникъ, изданный состоящей при Истор[ико]-филол[огическом] Институтѣ кн[язя] Безбородко Гоголевской коммиссіей подъ редакціею проф[есора] Сперанскаго. – 1902; Гоголевскій сборникъ. Изданіе русскаго библіологическаго Общества. – 1902; Овсянико-Куликовскій Д. Н. В. Гоголь. – 1903; Н. В. Гоголь – рѣчи, посвященные его памяти въ публичномъ соединенномъ собраніи отдѣленія русскаго языка и словесности Императорской Академіи наукъ и историко-филологическаго факультета Импер[аторского] С[анкт]-Петерб[ургского] университета, 21 февраля 1902. – [1902]; Мочульскій В. Н. Малороссійскія и петербургскія повѣсти Н. В. Гоголя. – 1902; Ефименко Александра. Національная двойственность въ творчествѣ Гоголя. Очеркъ // Вѣстникъ Европы. – 1902. – [Кн.] VII; Мандельштаммъ. О характерѣ Гоголевскаго стиля. – Гельсингфорс, 1902; с. 15–60.

4. Бібліографія (рецензії й справоздання): *Доманицький В[асиль].* Рец. на публ.: Гошкевичъ В. И. Клады и древности Херсонской губерніи. Книга первая, съ художественными иллюстраціями. – Херсон, 1903. – 176 + II с. + XX табл. мал.; с. 1–3; *Грушевський М[ихайло].* Рец. на публ.: Hirth Friederich. Ueber Wolga-Hunnen und Hiung-nu // Sitzungsberichte der philog[iesche]-phil[ozofiesche] und historischen Classe der Akademie der Wissenschaften zu München. – 1899. – II. – 2. – S. 245–278; 1900; Иностранцевъ К. А. Хунъ-ну и Гунны. Библіографическій обзоръ теорій о происхожденіи народа Хунъ-ну китайскихъ лѣтописей, о происхожденіи европейскихъ Гуновъ и о взаимныхъ отношеніяхъ этихъ двухъ народовъ // Живая старина. – 1900. – С. 353–383, 525–564; с. 3–4; *Грушевський М[ихайло].* Рец. на публ.: Шишмановъ Ив. Д. Критиченъ прѣгледъ на въпроса за произхода на Проболгаритѣ отъ езиково гледище и етимологиитѣ на името "Българинъ" // Сборникъ за народни умотворения, наука и книжнина. –

Кн. XVI–XVII. – С. 505–753; с. 4; *Грушевський М[ихайло].* Рец. на публ.: Смирновъ И. Очеркъ культурной исторіи южныхъ Славянъ. – Казань, 1900. – Вып. I: Введеніе. Развитіе матеріальной культуры (Відбиток: Ученые записки Каз[анского] унив[ерситета]. – 1899–1900; продолжение в Ученых записках Казанского университета. – 1900. – Кн. IV–IX; 1902. – Кн. II, IV; 1903. – Кн. IV, VII), с. 4–5; *Грушевський М[ихайло].* Рец. на публ.: Ламанскій В. И. Словянское житіе св. Кирилла какъ религіозно-епическое произведеніе и какъ историческій источникъ. Критическія замѣтки, I–XXV // ЖМНП. – 1903. – [Кн.] IV. – С. 345–385; 1903. – [Кн.] V. – С. 136–161; 1903. – [Кн.] VI. – С. 250–288; 1903. – [Кн.] XII. – С. 370–405; 1904. – [Кн.] I. – С. 137–173; с. 6–7; *Грушевський М[ихайло].* Рец. на публ.: Никольскій Н. К. Матеріалы для исторіи древнеруской духовной письменности, I–IV // [ЖМНП]. – С. 212–232; Соболевскій А. И. Мученіе св. Вита въ древнемъ церковно-славянскомъ переводѣ // Известия ОРЯС АН. – 1902. – [Кн.] I. – С. 278–296; с. 7; *Г[рушевський] М[ихайло].* Рец. на публ.: Срезневскій И. И. Матеріялы для словаря древно-русскаго языка по письменнымъ памятникамъ. – СПб., 1902. – Т. II. – Вып. IV. – 1345–1802 + 15 с.; с. 8; *Доманицький В[асиль].* Рец. на публ.: Оглоблинъ Н. Обозрѣніе столбцовъ и книгъ Сибирскаго приказа (1592–1768 г.). Часть четвертая: Документы центральнаго управленія // ЧОИДР. – 1902. – Кн. II. – С. 1–288; с. 8–10; *Грушевська Марія.* Рец. на публ.: Нарбековъ В. Южно-русское религіозное искусство XVII–XVIII вв. – Казань, 1903. – 115 с. (Відбиток: Православный собеседник); с. 10–12; *Джиджора Ів[ан].* Рец. на публ.: Лазаревскій Ал. Описаніе Старой Малороссіи. Матеріалы для исторіи заселенія, землевладѣнія и управленія. – К., 1902. – Т. III: Полкъ Прилуцкій. – XIV + 426 + XXIII с.; с. 12–23; *Кревецький Ів[ан].* Рец. на публ.: Leszczyński Jan. Rządy rosyjskie w kraju Tarnopolskim 1809–1814. Monografie w zakresie dziejów nowożytnych. – Kraków, 1903. – T. III. – XXX + 271 s.; с. 23–32; *Франко Ів[ан].* Рец. на публ.: Krajewski Józef. Tajne związki polityczne w Galicyi od roku 1833 do roku 1841. Według niewydanych źródeł rękopiśmiennych oraz aktów rządowych i gubernialnych. – Lwów, 1903; с. 32–38; *Франко Ів[ан].* Рец. на публ.: Pazdro Zbigniew. Strejki rolne w Galicyi wschodniej w r. 1902 i 1903. No podstawie materyałów urzędowych / Wiadomości statystyczne o stosunkach krajowych, wydane przez krajowe biuro statystyczne pod redakcyą Prof[esora] D[okto]ra Tadeusza Pilata. – Lwów, 1903. – T. XX. – Zesz. I. – S. 1–68; Rozwadowski Jan. Ruskie bezrobocie w r. 1902. Uwagi o jego terenie. – Lwów, 1904. – 110 s.; с. 38–43; *М[арисюк] Ф[ранц].* Рец. на публ.: Rozprawy Akademii Umiejętności. Wydział historyczno-filozoficzny. – Kraków, 1902. – T. XLIII. – Ser[ia] II. – T. XVIII. – 375 s.; 1903. – T. XLIV. – Ser[ia] II. – T. XIX. – 405 s.; с. 43–45.

Видання й статі обговорені в сім томі, с. 45–46.

Том LIX: виходять у Львові що два місяці під редакцією *Михайла Грушевського.* – Львів, 1904. – Кн. III. – [4] + 199 с.; [перелік книжок, які зберігаються на складі Книгарні НТШ], с. 2–4 обкл.; титул укр. та нім. мовами, с. 1 ненум.; зміст LIX тому укр. та нім. мовами, с. 2–3 ненум.; адреса Товариства укр. та нім. мовами, с. 4 ненум.

1. [Наукові статті]: *Франко І[ван].* Сьвятий Климент у Корсуні. Причинки до історії староруської лєгенди. [Продовження]: X. Віднайденє мощий сьв[ятого] Климента, с. 181–208; *Герасимчук Василь.* Виговський і Юрий Хмельницький. Історичні студиї: I. Упадок Виговського; II. Початки гетьманованя Юр[ія] Хмельницького; III. Тріумф Москви, с. 1–40; *Грущенко Сергій [Іваницький С.].* Матеріали до історії Коліївщини. II. Кілька документів про участь ченців київських манастирів в гайдамацьких рухах XVIII ст. [Додаток: тексти документів], с. 1–16.

2. Miscellanea: *Сушко Олександр.* Варшавський синод з року 1561. [Додаток]: Synodus prouincialis acta Varsszauie IV marcii, anno 1561; Articuli partim contributionem et jnstructionem ad Regiam Maiestatem, partim alia secretiora synodi consilia concernentes in synodo warssauiensi conscripti anno 1561, с. 1–17.

3. Наукова хроніка: *Кузєля Зенон.* Антропольоґія, археольоґія і етноґрафія в західноєвропейській науковій літературі останніх років: [Вступ]; I. Антропольоґія і археольоґія (преісторія); II. Антропольоґічні часописи за р. 1900–2, с. 1–65.

4. Бібліоґрафія (рецензії й справоздання): *Грушевський М[ихайло].* Рец. на публ.: Schrader O. Reallexicon der indogermanischen Altertumskundes. Grundzüge einer Kultur- und Völkergeschichte Alteuropas. – Strassburg, 1901. – XL + 1048 S.; с. 1–2; *Грушевський М[ихайло].* Рец. на публ.: Winternitz M. Was wissen wir von den Indogermanen. – München, 1903. – 75 S.; с. 2–3; *Франко Ів[ан].* Рец. на публ.: Ciszewski Stanisław. Ognisko, studyum etnologiczne. – Kraków, 1903. – VII + 298 s.; с. 3–4; *Вовк Хв[едір].* Рец. на публ.: Бѣляшевскій Н. Ѳ. Дюнныя стоянки неолитической эпохи на берегахъ р[еки] Западнаго Буга въ среднемъ его теченіи // Труды XI Археологическаго Съѣзда. – Т. I; с. 4–6; *Грушевський М[ихайло].* Рец. на публ.: Potkański Karol. Kraków przed Piastami // Rocznik krakowski. – T. I. – S. 287–325; Potkański K. Granice biskupstwa krakowskiego // [Rocznik krakowski]. – T. IV. – S. 201–232; Potkański K. Przywilej z 1086 roku // Kwartalnik historyczny. – 1903. – S. 1–28; Abraham Władysław. Początek biskupstwa i kapituły katedralnej w Krakowie // Rocznik krakowski. – [T.] IV. – S. 177–200; с. 6–8; *Доманицький В[асиль].* Рец. на публ.: Ляскоронскій Василій. Исторія Переяславской земли съ древнѣйшихъ временъ до половины XIII столѣтія / Изданіе второе. – 1903. – VII + 422 + II с. + карта; с. 8–13; *Франко Ів[ан].* Рец. на публ.: Никольскій Н. К. Матеріалы для исторіи древне-русской духовной письменности [№] V–VIII // Известия ОРЯС АН. – 1903. – Кн. 2. – С. 52–75; с. 13–15; *Грушевський М[ихайло].* Рец. на публ.: Халанскій М. Г. Къ исторіи поэтическихъ сказаній объ Олегѣ Вѣщемъ, [раздел] I–III // ЖМНП. – 1902. – [Кн.] VIII. – С. 287–356; 1903. – [Кн.] XI. – С. 1–40; Халанскій М. Г. Матеріалы и замѣтки къ исторіи древнерусскаго героическаго эпоса // Известия ОРЯС АН. – 1903. – [Кн.] II. – С. 169–176; Халанскій М. Г. Ilias von Reussen und Il'ja Muromec // Archiv für Slavische Philologie. – [Bd.] XXV. – S. 440–452; с. 15–16; *Грушевський М[ихайло].* Рец. на публ.: Шахматовъ А. Общерусскіе лѣтописные своды XIII (?) и XV вѣковъ // ЖМНП. – 1900. – [Кн.] IX. – С. 90–176; 1900. – [Кн.] X. – С. 135–200; 1901. – [Кн.] XI. – С. 52–80; с. 16–19; *Грушевський М[ихайло].* Рец. на публ.: Шахматовъ А. Симеоновская лѣтопись XVI вѣка и Троицкая начала XV вѣка // Известия ОРЯС АН. – 1900. – [Кн.] II. – С. 451–553; Шахматовъ А. Ермолинская лѣтопись и Ростов-

ский владычный сводъ // [Известия ОРЯС АН]. – 1903. – [Кн.] IV. – С. 72–96; 1904. – [Кн.] I. – С. 366–423; Шахматовъ А. Іоасафовская лѣтопись // ЖМНП. – 1904. – [Кн.] V. – С. 69–79; Шахматовъ А. А. [Рец. на публ.]: Лихачевъ Н. П. Палеографическое значеніе бумажныхъ водяныхъ знаковъ. – СПб., 1900. – 22 с. (Відбиток: Известия ОРЯС АН); с. 19; *Франко Ів[ан].* Рец. на публ.: Кулаковскій Платонъ. Начало русской школы у Сербовъ в XVIII в. Очеркъ по исторіи русскаго вліянія на югославянскія литературы // Известия ОРЯС АН. – 1903. – Кн. II. – С. 246–311; Кн. III. – С. 190–291; с. 20–21; *Томашівський С[тепан].* Рец. на публ.: Pazdro Zbigniew. Organizacya i praktyka żydowskich sądów podwojewodzińskich w okresie 1740–1772 r. na podstawie lwowskich materyałów archiwalnych. – Lwów, 1903. – 294 s.; с. 21–24; *Кр[евецький] І[ван].* Рец. на публ.: Заболотскій П. А. Старѣйшій запорожскій уѣздъ. – Нижин, 1903. – V + 52 с. (Відбиток: Сборник Историко-филологическаго Общества при Институте кн[язя] Безбородка в Нижене. – Т. IV); с. 24–25; *Кр[евецький] І[ван].* Рец. на публ.: Бережковъ М. Н. М. Е. Марковъ и его рукописный сборникъ о черниговской старинѣ // Сборник Историко-филологическаго Общества при институте кн[язя] Безбородка в Нижене. – Т. IV. – С. 1–5; с. 25–26; *Фр[анко] Ів[ан].* Рец. на публ.: Сперанскій М. Южно-русская пѣсня и современные ея носители (по поводу бандуриста Т. М. Пархоменка). – Киев, 1904. – 52 + 26 + 54 с. (Відбиток: Сборник Историко-филологическаго Общества при институте кн[язя] Безбородка в Нижене. – Т. V); с. 26–28; *Г[натюк] В[олодимир].* Рец. на публ.: Кирпичниковъ А. [Рец. на публ.]: Сумцовъ Н. О. Разысканія въ области анекдотической литературы. Анекдоты о глупцахъ. – Харьков, 1898 (Отчетъ о 42-омъ присужденіи наградъ графа Уварова. – С. 151–174); с. 28–31; *К[узеля] З[енон].* Рец. на публ.: Rhamm K. Der Verkehr der Geschlechter unter den Slaven in seinen gegensätzlichen Erscheinungen // Globus. – 1902. – [Bd.] LXXXII; с. 31–32.

Видання й статі обговорені в сім томі, с. 32–33.

Том LX: виходять у Львові що два місяці під редакцією *Михайла Грушевського.* – Львів, 1904. – Кн. IV. – [4] + 191 с.; [перелік книжок, які зберігаються на складі Книгарні НТШ], с. 2–4 обкл.; титул укр. та нім. мовами, с. 1 ненум.; зміст LX тому укр. та нім. мовами, с. 2–3 ненум.; адреса Товариства укр. та нім. мовами, с. 4 ненум.

1. [Наукові статті]: *Франко І[ван].* Сьвятий Климент у Корсуні. Причинки до історії староруської лєґенди. [Продовження]: [X. Віднайденє мощий сьв[ятого] Климента]; Додаток до розділу X: Слово на пренесеніе мощей св. Климента, с. 209–256; *Доманицький Василь.* Козаччина на переломі XVI–XVII в. (1591–1603), с. 1–32; *Герасимчук Василь.* Виговський і Юрий Хмельницький. Історичні студиї. [Продовження]: IV. Заходи Виговського; V. Місия Бєньовского; VI. Зимова кампанія 1660 р., с. 41–70.

2. Miscellanea: *Романчук Юліян.* Недруковані твори Артемовського-Гулака. [Додаток у тексті: твори Артемовського-Гулака], с. 1–14.

3. Наукова хроніка: *[Кузеля Зенон].* Етнографія в західноевропейській літературі останніх років, с. 1–25.

4. Бібліографія (рецензії й справоздання): *Вовк Ф[едір].* Рец. на публ.: Городцевъ В. А. Русская доисторическая керамика // Труды XI археологическаго съѣзда. – Т. I; с. 1–3; *В[овк] Ф[едір].* Рец. на публ.: Хвойко В. Раскопки 1901 года въ области трипольской культуры. – СПб., 1904; с. 3; *Грушевський М[ихайло].* Рец. на публ.: Leger Luis. La Mytologie Slave. – Paris, Leroux, 1901. – XIX + 248 p.; Rożniecki Stan. Perun und Thor. Ein Beitrag zur Quellenkritik der russischen Mythologie // Archiv für Slav[ische] Philologie. – Bd. XXIII. – S. 462–520; Тіандеръ К. Ѳ. St. Rożniecki. Perun und Thor // Известия ОРЯС АН. – 1902. – [Кн.] III. – С. 384–396; Ивановъ Іорданъ. Культъ Перуна у Южныхъ Славянъ // [Известия ОРЯС АН]. – 1903. – [Кн.] IV. – С. 140–174; Nehring W. Der Name bêlbog in der slavischen Mythologie // Archiv [für Slavische Philologie]. – Bd. XXV. – S. 66–73; с. 4–7; *Грушевський М[ихайло].* Рец. на публ.: Извѣстія ал-Бекри и другихъ авторовъ о Руси и Славянахъ. Часть 2 (Разысканія А. Куника). – СПб., 1903. – XII + 066 + 211 с.; Westberg Friedrich. Beiträge zur Klärung orientalischer Quellen über Osteuropa, I–II 1900 // Известия – Bulletin петербург[ской] академіи, серія V, Т. XI, за р. 1899. – 76 с.; Вестбергъ Фридрихъ. Комментарій на записку Ибрагима ибн-Якуба о Славянах. – СПб., 1903. – 152 с.; с. 7–9; *Грушевський М[ихайло].* Рец. на публ.: Westberg Friedrich. Die Fragmente des Toparcha Goticus (Anonymus Tauricus) aus dem 10 Jahrhundert // Memoires de l'Academie des sciences de St.-Petersbourg. – SPb., 1901. – Serie VIII, classe historico-philologique. – [Vol.] V. – N 2. – 126 p. + 10 Tabl.; с. 9–10; *Франко Ів[ан].* Соболевскій А. И. Изъ области древней церковно-славянской проповѣди // Известия ОРЯС АН. – 1903. – Кн. 4. – С. 59–71; с. 10–11; *Франко Ів[ан].* Рец. на публ.: Соболевскій А. И. Нѣсколько мыслей объ древней русской литературѣ // Известия ОРЯС АН. – 1903. – Кн. 2. – С. 138–158; с. 11–15; *Доманицький В[асиль].* Рец. на публ.: Древнѣйшая Разрядная книга оффиціальной редакціи (по 1565 г.), изданная подъ наблюденіемъ П. Н. Милюкова // ЧОИДР. – Кн. 200; с. 15–17; *С. Г. [Іваницький С.].* Рец. на публ.: Жуковичъ П. Московская смута начала XVII в. и ея отраженіе въ Литовско-Польскомъ государствѣ // Христианское чтение. – 1902. – Кн. XI. – С. 629–664; Кн. XII. – С. 820–845; с. 17–18; *Г[рушевськ]а М[арія].* Рец. на публ.: Łoziński Władysław. Proces o pannę // Rocznik krakowski. – 1902. – T. V. – S. 47–59; с. 18–19; *Франко Ів[ан].* Рец. на публ.: Перетцъ В. Къ характеристикѣ общественныхъ отношеній въ Малороссіи XVII в. // Известия ОРЯС АН. – 1903. – Кн. 2. – С. 159–168; с. 19–20; *Томашівський С[тепан].* Рец. на публ.: Dembiński Bronisław. Źródła do dziejów drugiego i trzeciego rozbioru Polski. – Lwów, 1902. – T. I: Polityka Rosyi i Prus wobec Polski od początków Sejmu czteroletniego do ogłoszenia Konstytucyi Trzeciego Maja (1788–1791). – 565 + LXXI s.; с. 20–23; *Кр[евецький] І[ван].* Рец. на публ.: Grzegorzewski Johann v[on]. Ein türk-tatarischer Dialekt in Galizien // Sitzungsberichte der kaiserlichen Akademie der Wissenschaften, philosophisch-historische Classe. – Bd. CXLVI. – S. 1–80; с. 23–25; *Гнатюк В[олодимир].* Рец. на публ.: Пчилка Олена. Украинскія колядки (Текстъ Волынскій) // Киевская Старина. – 1903. – Кн. I. – С. 152–175; Кн. IV. – С. 124–160; Кн. V. – С. 192–230; Кн. VI. – С. 347–394; с. 25–30; *Кузеля З[енон].* Рец. на публ.: Kaindl R. F. Höhencultus in den Karpathen //

Die Sonntagszeit. – N 56; Kaindl R. F. Karl Emil Franzos und die ethnographische Forschung // Die Zeit. – 1904. – [Bd.] XXXVIII. – N 487; с. 30–31; *Франко Ів[ан].* Рец. на публ.: Schurtz Heinrich. Völkerkunde // Die Erdkunde. Eine Darstellung ihrer Wissensgebiete, ihrer Hilfswissenschaften und der Methode ihres Unterrichtes, herausgegeben von Maximilian Klar. – Leipzig; Wien, 1903. – Teil XVI. – XIII + 178 S.; с. 31–32; *Франко Ів[ан].* Рец. на публ.: Kaindl Raimund Friedrich. Die Vollkskunde, ihre Bedeutung, ihre Ziele und ihre Methode, mit besonderer Berücksichtigung ihres Verhältnisses zu den historischen Wissenschaften. Ein Leitfaden und Einführung in die Volksforschung // Die Erdkunde u. s. w. – Leipzig; Wien, 1903. – Teil XVII. – XI + 149 S.; с. 33–34; *Доманицький В[асиль].* Рец. на публ.: Труды харьковскаго предварительнаго комитета по устройству XII археологическаго съѣзда, изданы подъ редакціей проф[есора] Е. К. Рѣдина. – Харків, 1902. – Т. I. – 549 с. + 81 мал.; Т. II. – Ч. I–II – 450 + 251 с. + мапи; с. 34–41.

Видання й статі обговорені в сім томі, с. 41–42.

Том LXI: виходять у Львові що два місяці під редакцією *Михайла Грушевського.* – Львів, 1904. – Кн. V. – [3] + 192 с.; [перелік книжок, які зберігаються на складі Книгарні НТШ], с. 2–4 обкл.; титул укр. та нім. мовами, с. 1 ненум.; зміст LXI тому укр. та нім. мовами, с. 2–3 ненум.

1. [Наукові статті]: *Доманицький Василь.* Козаччина на переломі XVI–XVII в. (1591–1603). [Продовження]. Частина третя, с. 33–64; *Сушко Олександр.* Предтеча унії. Критично-історична студия. [Продовження], с. 126–177; *Джиджора Іван.* Нові причинки до історії відносин росийського правительства до України в 1720-х і 1730-х рр. Рец. на публ.: Протоколы, журналы и указы Верховнаго Тайнаго Совѣта, 1726–1730 гг. // Сборникъ императорскаго русскаго историческаго общества. – 1886–1898. – Т. 55, 56, 63, 69, 79, 84, 94, 101; Бумаги кабинета министровъ императрицы Анны Іоанновны 1731–1740 гг. // Сборникъ имп[ераторского] русскаго историческаго общества. – 1898–1904. – Т. 104, 106, 108, 111, 114, 117; с. 1–40.

2. Miscellanea: *Грушевський М[ихайло].* "Козаки" в Галичині 1605 р. [Додаток]: Оригінальний текст документа, с. 1–2; *Тершаковець Мих[айло].* Маркіян Шашкевич про свою "Читанку". [Додаток у статті: оригінальний текст записки М. Шашкевича], с. 2–3; *Франко Ів[ан].* Чи Шашкевичеві вірші?, с. 4–5.

3. Наукова хроніка: *Кузеля Зенон.* Етнографія в західноевропейській літературі останніх років. [Кінець]: Часописи етнольогічні й фолькльорні, с. 1–25.

4. Бібліографія (рецензії й справоздання): *Грушевський М[ихайло].* Рец. на публ.: Szaraniewicz Isidor. Das grosse prähistorische Gräberfeld zu Czechy, Brodyer Bezirk, in Galizien // Mittheilungen der k[önigliche]-k[aiserliche] Central-Commission für Erforschung der Denkmale. – 1901. – S. 93–98, 130–133, 199–207; с. 1; *Грушевський М[ихайло].* Рец. на публ.: Сизовъ В. И. Курганы Смоленской губерніи. Вып. I: Гнѣздовскій могильникъ близъ Смоленска // Материалы по археологии России изд[анные] имп[ераторской] археологическою коммиссиею. – СПб., 1902. – № 28. – 136 с. + 14 табл.; с. 1–2; *Г[рушевськ]а М[арія].* Рец. на публ.: Рѣдинъ Е. К.

Исторія искуства и русскія художественныя древности. – Харьків, 1902. – 14 с.; с. 2–3; *Франко Іван.* Рец. на публ.: Владиміровъ П. В. Древняя русская литература Кіевскаго періода XI–XIII вѣковъ. – К., [1902]. – IV + 375 + VIII + 46 + 2 + 17 + 4 + 4 + 10 + II + II с.; с. 3–8; *Франко Ів[ан].* Рец. на публ.: Истринъ В. М. Изъ области древне-русской литературы // ЖМНП. – 1903. – [Кн.] VIII–XI; с. 8–13; *Франко Ів[ан].* Рец. на публ.: Соболевскій А. И. Мученіе св. Аполлинарія Равенскаго по русскому списку XVI вѣка // Известия ОРЯС АН. – 1903. – Кн. II. – С. 103–120; Соболевскій А. И. Мученіе св. Анастасіи Римлянки и Хрисогона по русскому списку XVI в. // [Известия ОРЯС АН]. – 1903. – Кн. IV. – С. 320–327; с. 13–15; *Фр[анко] Ів[ан].* Рец. на публ.: Покровскій Ѳ. Новый списокъ Слова Даніила Заточника // Известия ОРЯС АН. – 1903. – Кн. IV. – С. 328–339; с. 15; *Грушевський М[ихайло].* Рец. на публ.: Kutrzeba Stanisław. Handel Krakowa w wiekach średnich na tle stosunków handlowych Polski // Rozprawy [Akademii Umiejętności]. Wydz[iał] histor[yczno]-filoz[oficzny]. – [1903]. – T. XLIV. – S. 1–196; Kutrzeba Stanisław. Handel Polski ze Wschodem w wiekach średnich. – Kraków, 1903. – 136 s. (Відбиток: Przegląd polski); Akta odnoszące się do stosunków handlowych Polski z Węgrami, głównie z archiwum Koszyckiego z lat 1354–1505 / Wydał D[okto]r Stanisław Kutrzeba // Archiwum komisyi historycznej. – [1902]. – T. IX. – S. 407–485; с. 16–17; *Грушевський М[ихайло].* Рец. на публ.: Jorga N. Relatiile comerciale ale terilor noastra cu Lembergul, regeste si documenta din Archivele Orasului Lemberg. – Bucureşti, 1900. – Parte I. – 113 p.; Jorga Nicolae. Studii istorice asupra Chilieĭ si Cetatiĭ-Albe. – Bucureşti, 1900. – 419 p.; с. 17–18; *Грушевський М[ихайло].* Рец. на публ.: Довнаръ-Запольскій М. Государственное хозяйство В[еликого] кн[яжества] Литовскаго при Ягеллонахъ. – К., 1901. – Т. I. – IV + 807 + CXII + 2 с.; с. 18–19; *Т[омашівський] С[тепан].* Рец. на публ.: Boratyński Ludwik. Stefan Batory i plan ligi przeciw Turkom (1576–1584) // Rozprawy Akademii Umiejętności. Wydz[iał] hist[oryczno]-filoz[oficzny]. – Kraków, 1903. – Seria II. – T. XIX. – S. 197–347; с. 19–21; *С. Г. [Іваницький С.].* Рец. на публ.: Войтковъ А. Іовъ Базилевичъ, епископъ переяславскій и участіе его въ церковно-политической жизни Польской Украины (1771–1776). – К., 1903. – 194 с. (Відбиток: Труды Киевской Духовной академии. – 1903); с. 21–25; *Гнатюк В[олодимир].* Рец. на публ.: Будиловичъ А. С. Къ вопросу о племенныхъ отношеніяхъ въ Угорской Руси. – СПб., 1904. – 15 с. (Відбиток: Живая старина. – 1903. – Вып. 3); с. 25–29; *Томашівський С[тепан].* Рец. на публ.: Пачовский Михайло. Похоронний обряд на Руси / Звіт дирекції ц[ісарсько-]к[оролівської] академічної ґімназиї за р[ік шкільний] 1901/2. – 32 с.; с. 30–33; *Кузеля З[енон].* Рец. на публ.: Młynek Ludwig. "Konik", "Turoń", "Miś", "Koza", "Bokkus" (Thiercultus in Galizien) // Zeitschrift für österreichische Volkskunde. – 1903. – S. 108–111; с. 33–34; *Грушевський М[ихайло].* Рец. на публ.: Гельцля стінна карта Австро-Угорщини для шкіл народних / Уложив А. Е. Зайберт, переложив Омелян Попович; с. 35; *Доманицький В[асиль].* Рец. на публ.: Чтенія въ Историческомъ Обществѣ Нестора Лѣтописца. – Киев, 1902. – Кн. XVI. – Вып. I–IV; с. 35–37; *Г[рушевський] М[ихайло].* Рец. на публ.: Rozprawy akademii umiejętności, wydział filologiczny. Seria II. T. XVIII–XXIV. – Kraków, 1901–1904. – T. XXXIII–XXXIX; Rozprawy akademii umiejętności, wydział historyczno-filozoficzny. – Kraków, 1903–1904. – T. XLV–XLVI; с. 37–38.

Видання й статі обговорені в сім томі, с. 38.

Том LXII: виходять у Львові що два місяці під редакцією *Михайла Грушевського.* – Львів, 1904. – Кн. VI. – [3] + 192 с.; [перелік книжок, які зберігаються на складі Книгарні НТШ], с. 2–4 обкл.; титул укр. та нім. мовами, с. 1 ненум.; зміст LXII тому укр. та нім. мовами, с. 2–3 ненум.

1. [Наукові статті]: *Франко Іван.* Матеріали до історії Коліївщини. III. Польська поема про уманську різню. [Додаток у тексті: оригінальний текст поеми], с. 1–40; *Доманицький Василь.* Козаччина на переломі XVI–XVII в. (1591–1603). [Продовження], с. 65–113.

2. Miscellanea: *Крижановский Аристархъ ЧСВВ.* Руська "кройника" з XVII в. [Додаток: оригінальний текст "кройники"], с. 1–3; *Грушевський М[ихайло].* П[елягія] Литвинова-Бартош. Некрольог, с. 3; *Грушевський М[ихайло].* Олександр Пипін. Некрольог, с. 4–5.

3. Наукова хроніка: Огляд часописий за р. 1903: *Г[натюк] В[олодимир], К[оренець] Д[енис].* Кіевская Старина, с. 1–13; *Кр[евецький] І[ван].* Университетскія Извѣстія [киевские], с. 13; Записки императорскаго харьковскаго университета, с. 13–14; *В. М.* Труды Кіевской духовной академіи, с. 14–15; *С[иціньский] Ю[хим].* Кіевскія Епархіяльныя Вѣдомости, с. 15; Волынскія Епархіяльныя Вѣдомости, с. 15–16; Подольскія Епархіяльныя Вѣдомости, с. 16–17; Херсонскія Епархіальныя Вѣдомости, с. 17–18; Таврическія Епархіальныя Вѣдомости, с. 18; Кишиневскія Епархіальныя Вѣдомости, с. 18–19; Черниговскія Епархіальныя Извѣстія, с. 19; Полтавскія Епархіальныя Вѣдомости, с. 19–20; Курскія Епархіальныя Вѣдомости, с. 20–21; Воронежскія Епархіальныя Вѣдомости, с. 21–22; Холмско-Варшавскій Епархіальный Вѣстникъ, с. 22–23; Минскія Епархіальныя Вѣдомости, с. 23; Литовскія Епархіальныя Вѣдомости, с. 23–24; *Ш[раг] І[лля].* Земскій Сборникъ Черниговской губ[ернии]. – Год XXXV, с. 25–27; *В. П.* Вѣстникъ Европы, с. 27–28; *Є[фремов] С[ергій].* Русская Мысль, с. 28–29; Русское Богатство, с. 29–30; *В. М.* Міръ Божій, с. 30; *Ю. К.* Научное Обозрѣніе, с. 30; Ежемѣсячный Журналъ для всѣхъ, с. 30–31; Вѣстникъ и Библіотека Самообразованія, с. 31–32; *В. М.* Образованіе, с. 32–33; *Є[фремов] С[ергій].* Русскій Вѣстникъ, с. 33–34; *Кр[евецький] І[ван].* Журналъ Министерства Народнаго Просвѣщенія, с. 34–36; Ученыя Записки и[мператорскаго] казанскаго университета, с. 36; Варшавскія Университетскія Извѣстія, с. 36–37; *Є[фремов] С[ергій].* Ученыя Записки Императорскаго Юрьевскаго Университета, с. 37; *В. П.* Христіанское Чтеніе, с. 37–38; *В. М.* Богословскій Вѣстникъ, с. 38–39; Православный Собесѣдникъ, с. 39; Вѣра и Разумъ, с. 39; Странникъ, с. 39; *Кр[евецький] І[ван].* Чтенія въ Имп[ераторском] Обществѣ исторіи и древностей россійскихъ, с. 39–40; *Є[фремов] С[ергій].* Русскій Архивъ, с. 40–41; Русская Старина, с. 41–43; Историческій Вѣстникъ, с. 43–44; *Т[ершаковець] М[ихайло].* Всемірный вѣстникъ, с. 44; Извѣстія отдѣленія русскаго языка и словесности [императорской] Академіи Наукъ, с. 44–47; *С. В.* Русскій Филологическій Вѣстникъ. – Т. XLIX–L; с. 47–48; Филологи-

ческія Записки, с. 48–49; *Г[натюк] В[олодимир].* Этнографическое Обозрѣніе, с. 49–50; *В. П.* Живая Старина, с. 50; Вѣстникъ Воспитанія, с. 50; *Кр[евецький] І[ван].* Biblioteka Warszawska, с. 50–51; Krytyka, с. 51; *Т[ершаковець] М[ихайло].* Przewodnik naukowy i literacki, с. 51–52; *Кр[евецький] І[ван].* Przegląd polski, с. 52; Przegląd powszechny, с. 52; *Т[омашівський] С[тепан].* Kwartalnik historyczny, с. 52–54; *Ф[ранко] І[ван].* Pamiętnik literacki, с. 54; *Г[натюк] В[олодимир].* Wisła, с. 54–55; Lud, с. 55–58; *Т[омашівський] С[тепан].* Történelmi Tár, с. 58; Századok, с. 58–59; Ethnographia, с. 59; *Т[ершаковець] М[ихайло].* Archiv für slavische Philologie, с. 59–63.

Обговорені в сім томі часописи за р. 1903, с. 63–64.

4. Бібліографія (рецензії й справоздання): *Грушевський М[ихайло].* Рец. на публ.: Археологическая Лѣтопись Южной Россіи. Журналъ посвященный южно-русской старинѣ. Редакторъ-издатель Н. Ф. Бѣляшевскій. – К., 1903. – 419 с. + 20 карток рис.; с. 1; *Грушевський М[ихайло].* Рец. на публ.: Hadaczek Karol. Złote skarby michałkowskie // Muzeum imienia Dzieduszyckich. – Kraków, 1904. – 30 s. + 13 tabl.; с. 2; *Доманицький В[асиль].* Рец. на публ.: Гамченко С. Раскопки въ бассейнѣ р. Случи (между м. Мирополь и с. Ульха) // Труды XI археологическаго съезда в Киеве. – [1901]. – Т. І. – С. 355–403; с. 2–4; *Доманицький В[асиль].* Рец. на публ.: Мельникъ Е. Н. Раскопки въ землѣ Лучанъ, произведенныя въ 1897 и 1898 гг. // Труды XI археологическаго съезда в Киеве. – [1901]. – Т. І. – С. 419–576 + 3 табл.; с. 4–5; *Грушевський М[ихайло].* Рец. на публ.: Срезневскій И. И. Чтенія о древнихъ русскихъ лѣтописяхъ, IV–VIII // Известия ОРЯС АН. – 1903. – [Кн.] І. – С. 120–173; с. 5–6; *Грушевська М[арія].* Рец. на публ.: Айналовъ Д. Лѣтопись о начальной порѣ русскаго искуства / Отчетъ петербургскаго университета за 1903 годъ. – 1904. – С. 1–33; с. 6–8; *Грушевський М[ихайло].* Рец. на публ.: Святловскій В. В. Очерки по экономической исторіи древней Руси // Всемирный вестник. – 1903. – [Кн.] ІІІ. – С. 1–38; [Кн.] IV. – С. 102–132; [Кн.] V. – С. 36–57; [Кн.] XI. – С. 57–76; с. 8; *Грушевський М[ихайло].* Рец. на публ.: Ефименко А. Литовско-русскіе данники и ихъ дани // ЖМНП. – 1903. – [Кн.] І. – С. 106–119; с. 8–9; *Грушевський М[ихайло].* Рец. на публ.: Максимейко Н. А. Русская Правда и литовско-русское право / Сборникъ посвященный М. Ф. Владимірскому-Буданову. – [1904]. – С. 382–395; Ясинскій М. Н. Закупы Русской Правды и памятниковъ западно-русскаго права / [Сборникъ посвященный М. Ф. Владимірскому-Буданову]. – [1904]. – С. 430–465; с. 9–11; *Доманицький В[асиль].* Рец. на публ.: Archiwum Jana Zamojskiego, kanclerza i hetmana wielkiego koronnego. – Warszawa, 1904. – Т. І: 1553–1579. – LIII + 530 s.; с. 11–16; *Грушевський М[ихайло].* Рец. на публ.: Atlas historyczny Rzeczypospolitej Polskiej. Sub auspiciis Academiae Sienciarum Cracoviensis. Epoka przełomu z wieku XVI-go na XVII-sty. – Warszawa; Wiedeń, 1889–1904. – Dział II: "Ziemie ruskie" Rzeczypospolitej / Opracował Aleksander Jabłonowski; с. 16–17; *Кр[евецький] І[ван].* Рец. на публ.: Миллеръ В. Ѳ. Къ былинѣ о князѣ Глѣбѣ Володьевичѣ // ЖМНП. – 1903. – Кн. VI. – С. 304–322; с. 17–18; *В. П.* Рец. на публ.: Крыловъ Викторъ. Екатерининская коммиссія въ ея отношеніи къ духовенству, какъ сословію // Вѣра и Разумъ. – 1903. – Кн. IX. – С. 467–483; Кн. X. – С. 632–639; Кн. XI. – С. 695–723; Кн. XII. – С. 758–771; с. 18–19; *Кр[евецький] [Іван].* Рец. на публ.: Buzek Józef. Wpływ polityki żydow-

skiej rządu austryackiego w latach 1772 do 1788 na wzrost zaludnienia żydowskiego w Galicyi // Czasopismo prawnicze i ekonomiczne. – 1903. – S. 91–130; с. 19–25; *Д[оманицький] В[асиль].* Рец. на публ.: Довнаръ-Запольскій М. Историческій процессъ русскаго народа въ русской исторіографіи // Русская мысль. – 1902. – [Кн.] III. – С. 170–186; с. 25–26; *Доманицький В[асиль].* Рец. на публ.: Даниловъ В. Пѣсни села Андреевки, Нѣжинскаго уѣзда. – К., 1904. – I–XII? – 96 с. (Відбиток: Сборник Историко-филологическаго Общества при Институтѣ кн[язя] Безбородко в г. Нѣжинѣ. – Т. V); с. 26–29; *Г[натюк] В[олодимир].* Рец. на публ.: Siewiński A. Bajki, legendy i opowiadania ludowe, zebrane w powiecie Sokalskim // Lud. – 1903. – [Ks.] I. – S. 68–85; Grochowska H. Podania, zwyczaje i wierzenia we wsi Trościańcu w powiecie Sniatyńskim / [Lud]. – [Ks.] IV. – S. 381–390; Goldstein H. Przyczynki do księgi przysłów, przypowieści i wyrażeń przysłowiowych polskich S. Adalberga // [Lud]; с. 30–31; *Томашівський С[тепан].* Розвідки у справозданнях руських ґімназий в Галичині за 1901/2 і 1902/3 р. [Зміст]: Рец. на публ.: Рудницкий Стефан. Про звязь періодичної діяльности сонця з температурою земскої атмосфери / Звіт дирекциї ц[ісарсько-]к[оролівської] академічної ґімназиї у Львові за р[ік] шк[ільний] 1901/2. – 38 с.; Пачовский Михайло. Народний похоронний обряд на Руси / [Звіт дирекциї цісарсько-королівської академічної ґімназиї у Львові за] р[ік шкільний] 1902/3. – 38 с.; Яричевский Сильвестер. Франц Прешерен, найбільший словіньский поет (його житє і твори) / Звіт дирекциї ц[ісарсько-]к[оролівської] II ґімназиї в Перемишли за р[ік] шк[ільний] 1901/2. – 32 с.; Кмицикевич В. Плятонова оборона Сократа / [Звіт дирекциї цісарсько-королівської II ґімназиї у Перемишли за] р[ік шкільний] 1902/3. – 32 с.; Рибачек М. Льоґічна будова математичних доказів / Звіт дирекциї ц[ісарсько-]к[оролівської] II ґімназиї в Коломиї за р[ік] шк[ільний] 1901/2. – 32 с.; Раковский Іван. Astacus Dybowskii / [Звіт дирекциї цісарсько-королівської II ґімназиї в Коломиї за] р[ік шкільний] 1902/3. – 40 с.; с. 32–33.

Видання й статі обговорені в бібліоґрафії сього тому, с. 33–34.

Том LXIII: виходять у Львові що два місяці під редакцією *Михайла Грушевського.* – Львів, 1905. – Кн. I. – [3] + 198 с.; титул укр. та нім. мовами, с. 1 ненум.; зміст LXIII тому укр. та нім. мовами, с. 2–3 ненум.; [Повідомлення] про 16 томів Етноґрафічного Збірника та зміст I–V, VII томів "Матеріалів до укр. етнології" і № 1–20 "Хронік НТШ" нім. мовою, с. 3 обкл.; [перелік видань НТШ нім. мовою], с. 4 обкл.

1. [Наукові статті]: *Кревецький Іван.* Оборонна орґанізація руських селян на галицько-угорськім пограничу в 1848–49 рр., с. 1–26; *Доманицький Василь.* Козаччина на переломі XVI–XVII в. (1591–1603) [Продовження], с. 114–136; *Грушевський Михайло.* Матеріали до історії суспільно-політичних і економічних відносин Західньої України. Серія перша (ч. 1–80), 1361–1530. [Документи]: I–XLIII, с. I–V + 1–46.

2. Miscellanea: *Франко Іван.* Дві вихідні карти, с. 1–6; *Романчук Юл[іян].* Незнані вірші на смерть Шевченка. [Додаток: текст вірша Івана Богомолова]

"На смерть Т. Г. Шевченка", с. 7–8; *Гнатюк В[олодимир].* Чи бачванський говір словацький? [Додаток]: І. Заблудівські пісні; ІІ. Бачванська пісня, с. 8–12.

3. Наукова хроніка: *Кузеля Зенон.* Антропольоґічні й археольоґічні часописи за р. 1903, с. 1–20.

4. Бібліоґрафія (рецензії й справоздання): *Кр[евецький] І[ван].* Рец. на публ.: Światowit. Rocznik poświęcony archeologii przeddziejowej i badaniom pierwotnej kultury polskiej i słowiańskiej, wydawany staraniem Erazma Majewskiego. – Warszawa, 1899–1904. – Т. I–V; с. 1–6; *Грушевський М[ихайло].* Рец. на публ.: Иловайскій Д. Вторая дополнительная полемика по вопросамъ варяго-русскому и болгаро-гуннскому. – Москва, 1902. – 106 с.; с. 6; *Кузеля З[енон].* Рец. на публ.: Bogusławski Eduard von. Einführung in die Geschichte der Slaven / Aus dem Polnischen übersetzt von Waldemar Osterloff. – Jena, 1904. – VIII + 135 S.; с. 6–8; *Кр[евецький] І[ван].* Рец. на публ.: Каринскій Н. М. Остромирово Евангеліе какъ памятникъ древне-русскаго языка // ЖМНП. – 1903. – Кн. V. – С. 94–111; с. 8–10; *Доманицький В[асиль].* Рец. на публ.: Черепнинъ А. И. О кіевскихъ денежныхъ гривнахъ // Труды XI археологического съезда в Киеве. – [1902]. – Т. II. – С. 38–61; с. 10–12; *Томашівський С[тепан].* Рец. на публ.: Kállay Ubul. Mikor koronázták meg Kálmánt, Halics felkent királyát, a pápától küldött koronával? // Századok. – 1903. – [Т.] XXXVII. – VII + 672–673 o.; с. 12; *Грушевський М[ихайло].* Рец. на публ.: Сергѣевичъ В. Древности русскаго права. – СПб., 1903. – Т. III. – С. 12 + 496; с. 12–13; *Грушевський М[ихайло].* Рец. на публ.: Kutrzeba Stanisław. Starostowie, ich początki i rozwój do końca XIV w. // Rozprawy [Akademii Umiejętności]. Wydz[iał] hist[oryczno]-filoz[oficzny]. – 1903. – Т. XLVI. – S. 231–348; с. 13–14; *Грушевський М[ихайло].* Рец. на публ.: Якубовскій И. В. Земскіе привилеи великаго княжества Литовскаго // ЖМНП. – 1903. – Часть II: Критическій разборъ текстовъ областныхъ привелеевъ. – [Кн.] VI. – С. 245–303; с. 14–15; *Грушевський М[ихайло].* Рец. на публ.: Rundstein Szymon. Ludność wieśniacza ziemi halickiej w wieku XV. – Lwów, 1903. – 47 s. ([Відбиток]: Studya nad historyą prawa polskiego / Wydawane pod redakcyą Oswalda Balzera. – Т. II. – Zesz. 2); с. 15; *Грушевський М[ихайло].* Рец. на публ.: Русско-еврейскій архивъ. Документы и матеріалы для исторіи Евреевъ въ Россіи. – СПб., 1903. – Т. III: Документы по исторіи польскихъ и литовскихъ Евреевъ (1364–1569). – VIII + 260 + XVII с.; с. 15–16; *Грушевська М[арія].* Рец. на публ.: Miasto Jarosław i jego zabytki / Zbadał, opisał i własnoręcznym rysunkiem opatrzył Jan Sas Zubrzycki, architekt // Sprawozdania komisyi do badania historyi sztuki w Polsce. – 1903. – Т. VII. – [Zesz.] III. – S. 358–395; с. 16–17; *Крипякевич Ів[ан].* Рец. на публ.: Kubala Ludwik. Przysięga w Perejasławiu i "stati" Bogdana Chmielnickiego // Kwartalnik historyczny. – 1904. – S. 220–242; с. 17–19; *Доманицький В[асиль].* Рец. на публ.: Левицкій И. О. Объ актовыхъ книгахъ, относящихся къ исторіи Юго-Западнаго края и Малороссіи // Труды XI археологического съезда в Киеве. – [1902]. – Т. II. – С. 55–82; с. 20–21; *Д[оманицький] В[асиль].* Рец. на публ.: Радакова Е. П. О ревизіяхъ въ Малороссіи въ XVIII столѣтіи // Труды XI археологического съезда в Киеве. – [1902]. – Т. II. – С. 105–125; с. 21–22; *Петлюра С[имон].* Рец. на публ.: Ивановъ П. А. Къ исторіи Запорожскихъ казаковъ послѣ уничтоженія Сѣчи // Записки [императ-

ского] Одесского общества истории и древностей. – [1904]. – Т. XXV. – С. 20–40; с. 22–23; *Д[оманицький] В[асиль].* Рец. на публ.: Орда Л. Страничка изъ исторіи просвѣщенія на Волыни. – Луцк, 1903. – 42 с.; с. 23–24; *Франко Ів[ан].* Рец. на публ.: Łoziński Br. Z historyi stanów galicyjskich // Biblioteka Warszawska. – 1904. – [Zesz.] II. – S. 201–225; с. 24–25; *Франко Ів[ан].* Рец. на публ.: Łoziński Bronisław. Galicyjski Sejm Stanowy 1817–1845. – Lwów, 1905. – 139 s.; с. 25–26; *Томашівський С[тепан].* Рец. на публ.: Lehoczky Tivadar. A beregmegyei görögszertartásu katholikus lelkészségek története a XIX század végeig. – Munkacs, 1904. – 169 o.; с. 26–27; *Франко Ів[ан].* Рец. на публ.: Brückner Aleksander. Dzieje literatury polskiej w zarysie. – Warszawa, 1902. – [Т.] I–II.; с. 27–29; *Грушевський М[ихайло].* Рец. на публ.: Лесевичъ В. Евгеній Павловичъ Гребенка. Опытъ характеристики // Русская мысль. – 1904. – [Кн.] I. – С. 131–156; [Кн.] II. – С. 29–43; с. 29; *Франко Ів[ан].* Рец. на публ.: Василенко Н. Іосифъ Максимовичъ Бодянскій и его заслуги для изученія Малороссіи. – К., 1904. – II + 231 с. (Відбиток: Киевская Старина. – 1903); с. 29–30; *Т[ершаковець] М[ихайло].* Рец. на публ.: Schachmatov Al. Wie im Kleinrussischen die Palatalisation der Consonanten *e* u[nd] *i* verloren ging // Archiv für slav[ische] Philologie. – 1903. – [Bd.] XXV. – S. 222–239; с. 30–31; *Грушевська М[арія].* Рец. на публ.: Sokołowski Maryan. Drzeworytnictwo u nas. (I. Drzeworyty ludowe; II. Drzeworytnictwo i kołtryniarstwo w Polsce; III. Kultura ludu). 1. Drzeworyty ludowe // Sprawozdania komisyi do badania historyi sztuki w Polsce. – 1903. – T. VII. – Zesz. III. – S. 453–480; с. 31–32.

Видання й статі обговорені в бібліографії сього тому, с. 32–33.

5. [Додаток]: Показчик до тт. LVII–LXII Записок Наукового Товариства ім. Шевченка, с. 1–24; Зміст I–LXII томів нім. мовою, с. 25–33.

Том LXIV: виходять у Львові що два місяці під редакцією *Михайла Грушевського.* – Львів, 1905. – Кн. II. – [5] + 190 с. титул укр. та нім. мовами, с. 1 ненум.; зміст LXIV тому укр. та нім. мовами, с. 2–3 ненум.; [перелік книжок, які зберігаються на складі Книгарні НТШ], с. 4–5 ненум. + с. 3 обкл.; адреса товариства укр. та нім. мовами, с. 4 обкл.

1. [Наукові статті]: *Кревецький Іван.* Оборонна організація руських селян на галицько-угорськім пограничу в 1848–1849 рр. Додатки: [оригінальні тексти документів]. [Продовження], с. 27–58; *Грушевський Михайло.* Матеріали до історії суспільно-політичних і економічних відносин Західньої України. [Документи]: XLIV–LXXX [Продовження], с. 47–94; *Доманицький Василь.* Козаччина на переломі XVI–XVII в. (1591–1603). [Продовження], с. 137–171.

2. Miscellanea: *Гнатюк В[олодимир].* Останки аориста в нашій мові, с. 1–8; *Франко Ів[ан].* Вірша про турецько-росийську війну 1787–1791. [Додаток: оригінальний текст вірші], с. 8–9; *Єфремов Сергій.* Новий Шевченків автограф. [Додаток: тексти віршів Шевченка], с. 9–11.



Михайло Грушевський

3. Наукова хроніка: *Кузеля З[енон].* Етнографія в часописях за рік 1903: [Вступ]; 1. Етнольоґічні часописи загального змісту; 2. Ґеоґрафічні часописи; 3. Часописи фолькльорні загального характеру, с. 1–15.

4. Бібліографія (рецензії й справоздання): *Доманицький В[асиль].* Рец. на публ.: Труды одиннадцатого археологическаго съѣзда въ Кіевѣ 1899 / Подъ редакціей графини Уваровой и С. С. Слуцкаго. – Москва, 1901. – Т. I. – 816 с.; Москва, 1902. – Т. II. – 99 + 265 + 106 с.; с. 1–9; *Кузеля З[енон].* Рец. на публ.: Kaindl R. F. Prähistorisches aus der Bukowina. Forschungen auf dem Gräberfelde von Unterhorodnik-Prädit und in der prähistorischen Ansiedlung von Szipenitz // Jahrbuch der k[aiserliche]-k[öniglichen] Zentral-Kommission f[ür] Erforschung u[nd] Erhaltung d[ie] Kunst- u[nd] htst. Denkmale... Neue Folge. – 1903. – Bd. I. – S. 98–114; Chizzola A. V. Prähistorische Funde aus Westgalizien (sic) I. Funde bei Siedliska nächst Przemyśl. II. Die neolithische Gräberstätte bei Balice (nächst Medyka) // [Jahrbuch der kaiserliche-königlichen Zentral-Kommission für Erforschung und Erhaltung die Kunst- u[nd] htst. Denkmale... Neue Folge]. – [1903]. – [Bd. I]. – S. 139–152; с. 9–12; *Тершаковець М[ихайло].* Рец. на публ.: Ивановъ Іорданъ. Культъ Перуна у южных Славянъ // Известия ОРЯС АН. – 1903. – Кн. 4. – С. 140–174; с. 12–21; *Грушевський М[ихайло].* Рец. на публ.: Голубовскій П. В. Гдѣ находились существовавшіе въ домонгольскій періодъ города: Ворголъ, Зарытый, Оргущь, Сновскъ, Уненѣжъ, Хороборъ? // ЖМНП. – 1903. – [Кн.] V. – С. 111–135; Бунинъ А. И. Гдѣ находились города Липецкъ и Ворголъ, а также и другія мѣста, упоминаемыя въ лѣтописяхъ подъ 1283–1284 гг. // Труды XI археол[огическаго] съезда [в Киеве]. – [1902]. – [Т.] II. – С. 66–71; Троицкій Н. И. Село Городище, Кашир[ский] у[езд] Тульской губ[ернии] – древній городъ Лопастня и монастырь св. Николая Чудотворца, Четырехъ Церквей // [Труды XI археологическаго съезда в Киеве]. – [1902]. – [Т. II]. – С. 126–136; Данилевичъ В. Е. Донецкое городище и город Донец, историко-археологическій очерк // Археологическая летопись Юж[ной] России. – 1904. – [Т.] IV. – С. 183–197; Ляскоронскій В. Г. О мѣстоположеніи лѣтописнаго города Родни // ЖМНП. – 1904. – [Кн.] IV. – С. 323–334; с. 21–23; *Грушевський М[ихайло].* Рец. на публ.: Abraham Władysław. Powstanie organizacyi kościoła łacińskiego na Rusi. – Lwów, 1904. – T. I. – 418 s.; с. 23; *Грушевський М[ихайло].* Рец. на публ.: Wojciechowski Tadeusz. Szkice historyczne jedynastego wieku. – Kraków, 1904. – 346 s. + tabl.; с. 24; *Грушевський М[ихайло].* Рец. на публ.: Kaindl R. F. Studien zu den ungarischen Geschichtsquellen, I–XVI // Archiv für österreichische Geschichte. – 1895–1902. – Bd. LXXXI–LXXXII, LXXXIV–LXXXV, LXXXVIII, XCI; с. 24–25; *Томашівський С[тепан].* Рец. на публ.: Mihályi János. Máramarosi diplomák a XIV és XV századból, edybegyüjté és jegyzetekkel kisérve kiadta apsai... – Marmarossziget, 1900. – X + 674 o.; с. 26–27; *Грушевський М[ихайло].* Рец. на публ.: Лаппо И. П. Великое княжество Литовское за время отъ заключенія Люблинской уніи до смерти Стефана Баторія (1569–1586). Опытъ изслѣдованія политическаго и общественнаго строя. – СПб., 1901. – Т. I. – XVI + 781 с. ([Відбиток]: Записки ист[орико]-фил[ософическаго] фак[ультета] С.-П[етер]б[ургскаго] ун[иверситета]. – Т. LXI); с. 27; *Кузеля З[енон].* Рец. на публ.: Die Inschriften aus der Bukowina. Epigraphische Beiträge für Quellenkunde der Landes- und Kirchengeschichte herausgegeben von Eugen A. Kozak. – Wien, 1903. –

Teil I: Steininschriften. – XIV + 214 S.; с. 27–30; *Д[оманицький] В[асиль].* Рец. на публ.: Иконниковъ В. С. Кіевъ въ 1654–1855 гг. Историческій очеркъ. – К., 1904. – IV + 355 с. (Відбиток: Киевская Старина. – 1904); с. 30–31; *Д[оманицький] В[асиль].* Рец. на публ.: Модзалевскій В. Генеральный судья Иванъ Чарнышъ и его родъ // Киевская Старина. – 1904. – [Кн.] III. – С. 315–341; [Кн.] IV. – С. 1–35; [Кн.] V. – С. 193–230; с. 31–32; *Франко Ів[ан].* Рец. на публ.: Браиловскій С. Къ литературной дѣятельности Гавріила Домецкаго // Известия ОРЯС АН. – 1904. – Кн. 4. – С. 17–96; с. 32–33; *Франко Ів[ан].* Рец. на публ.: Петровъ Н. Воспитанники Кіевской Академіи изъ Сербовъ съ начала синодальнаго періода и до царствованія Екатерины II (1721–1762 гг.) // Известия ОРЯС АН. – 1904. – Кн. 4. – С. 1–16; с. 33–34; *Франко Ів[ан].* Рец. на публ.: Gadon Lubomir. Emigracya polska. Pierwsze lata po upadku powstania listopadowego. – Kraków, 1902. – T. [I]. – 228 s.; T. [II]. – 343 s.; T. [III]. – 373 s.; с. 34–37; *Франко Ів[ан].* Рец. на публ.: Pamiętniki Floryana Ziemiałkowskiego. – Kraków, 1904. – Część I. – 74 s.; Część II: Rok 1848. – 175 s.; Część III: Rok 1863. – 196 s.; Część IV: Rok 1863. – 352 s.; с. 37–39; *Гнатюк В[олодимир].* Рец. на публ.: Pokucie. Uzupełnienie dawniej ogłoszonego dzieła ś[więtej] p[amięnci] Oskara Kolberga. Z rękopisów pozgonnych wydał d[okto]r Stanisław Zdziarski. – Kraków, 1904. – 21 s. (Відбиток: Materyał[y] Komisyi antrop[ologicznej] i etnogr[aficznej Akademii Umiejętności w Krakowie]. – T. III); с. 39–42; *Доманицький В[асиль].* Рец. на публ.: Ивановскій А. А. Объ антропологическомъ составѣ населенія Россіи // Известия имп[ераторского] общ[ества] любителей естествозн[ания], антропол[огии] и этнографии. – Москва, 1904. – Т. CV. – 288 с.; с. 43–46; *Кузеля З[енон].* Рец. на публ.: Weisbach A. Die Slovenen // Mitteilungen der antropologischen Gesellschaft in Wien. – 1903. – S. 234–251; с. 46–48; *Томашівський С[тепан].* Рец. на публ.: Várady Gábon. Máramarosi Emlèkkönyv. – Marmarossziget, 1901. – 354 o.; с. 48.

Видання й статі обговорені в бібліографії сього тому, с. 48–49.

Том LXV: виходять у Львові що два місяці під редакцією *Михайла Грушевського.* – Львів, 1905. – Кн. III. – [3] + 192 с.; [перелік книжок, які зберігаються на складі Книгарні НТШ], с. 2–4 обкл.; титул укр. та нім. мовами, с. 1 ненум.; зміст LXV тому укр. та нім. мовами, с. 2–3 ненум.

1. [Наукові статті]: *Доманицький Василь.* Піонер української етнографії (Зоріан Доленга-Ходаковский). [Додаток]: Література до біографії Ходаковского, с. 1–43; *Петлюра Симон.* Причинок до історії переселення "турецьких Запорожців" на Кубань, с. 1–11; *Крипякевич Іван.* Матеріали до історії торговлі Львова: I. Рахункова книжка Шольца і Боїма (1600–1604); II. Склепова книжка М. Гайдера, 1617–1634 рр. і 1646 р., с. 1–46 + табл.

2. Miscellanea: *Грушевський М[ихайло].* "Люди в пенезех", с. 1–4; *Франко Іван.* Вірша про отця Негребецького. [Додаток: текст вірші], с. 4–15; *Созанський Іван.* Недруковані вірші Маркіяна Шашкевича. [Додаток: тексти віршів], с. 15–20.

3. Наукова хроніка: *Кузеля Зенон.* Етнографія в часописях за рік 1903. [Закінчення]: [3. Часописи фолькльорні загального характеру]; 4. Фолькльорні часо-

писи поодиноких провінций; 5. Часописи територіяльні (Landeskunde), історичні і и[ншого] подібного змісту; 6. Часописи історично-літературні і фільольоґічні (та педаґоґічні); 7. Часописи мішаного змісту, с. 1–17.

4. Бібліоґрафія (рецензії й справоздання): *Грушевський М[ихайло].* Рец. на публ.: Demetrykiewicz Wł. Groby wykute w skałach Galicyi wschodniej, pod względem archeologicznym // Materyały antropologiczno-archeologiczne i etnologiczne. – T. VI. – S. 51–91 + VI tabl.; с. 1; *Кузеля З[енон].* Рец. на публ.: Majewski Erazm. Polska w wyobraźni geografów średniowiecznych i wartość podań średniowiecznych dla nauki dzisiejszej // Wisła. – 1904. – Ks. V. – S. 255–276; с. 2–5; *Франко І[ван].* Рец. на публ.: Brückner Aleksander. Apokryfy średniowieczne. Część II // Rozprawy Akademii Umiejętności. Wydział filologiczny. – Serya II. – T. XXV. – S. 239–323; с. 5–7; *Франко Ів[ан].* Рец. на публ.: Radliński Ignacy. Apokryfy judaistyczno-chrześcijańskie. Księga wstępna do Literatury apokryficznej w Polsce. – Lwów, 1905. – 219 + 4 s.; с. 7–8; *Кузеля З[енон].* Рец. на публ.: Соболевскій А. Изъ исторіи заимствованныхъ словъ и переводныхъ повѣстей // Универс[итетские] известия [киевские]. – 1904. – [Кн.] XI. – С. 1–6; с. 8–9; *Франко Ів[ан].* Рец. на публ.: Памятники славяно-русской письменности изданные Археографическою Коммиссіею. I. Великія Минеи Четіи. Декабрь, дни 1–5. – Москва, 1901. – 290 с.; с. 9–10; *Франко Ів[ан].* Рец. на публ.: Житїе и҆ чꙋдеса свѧтителѧ и҆ чꙋдотворца Нїколаѧ, по рукописи Маріевскихъ Четьихъ Миней / Изданіе Археографической Коммиссіи. – Москва, 1901. – 168 + 23 с.; с. 10–11; *Томашівський С[тепан].* Рец. на публ.: Pór Antal. Magyar-ruthén érintkezések a XIV-ik században // Századok. – 1904. – [Zesz.] X. – L. 935–949; с. 11–12; *Грушевський М[ихайло].* Рец. на публ.: Bogdan J. Despre cnejiî românî // Annele Academie Romane, seria II, t. XXVI, memoriile sect. istorice. – 1902–1904. – P. 12–44; Bogdan J. Ueber die rumänische Knesen // Archiv für Sl[avische] Philologie. – [1904]. – [Bd.] XXV. – S. 522–543; [1904]. – [Bd.] XXVI. – S. 100–114; с. 12–13; *Грушевський М[ихайло].* Рец. на публ.: Палеографическіе снимки съ русскихъ грамотъ преимущественно XIV вѣка // Въ память двадцатипятилѣтія С.-Петербургскаго археологическаго института (1878–1903) / Изданіе С.-Петербургскаго археологическаго института подъ редакціею А. И. Соболевскаго и С. Л. Пташицкаго. – СПб., 1903; с. 13–14; *Шп[итковський] І[ван].* Рец. на публ.: Acta Tomiciana – tomus undecimus epistolarum, legationum, responsorum, actionum et rerum gestarum, serenissimi Sigismundi I per Stanislaum Gorski, canonicum cracoviensem et plocensem a[nno] D[omini] MDCXXIX [1629], sumptibus bibliotecae Korniciensis. – 1901. – T. 11. – II + 356 p.; с. 14–24; *Кр[ип'якеви]ч Ів[ан].* Рец. на публ.: Prochaska Antoni. Rokosz lwowski w r[oku] 1537 // Kwartalnik historyczny. – 1902. – S. 1–22; 208–242; 381–400; с. 24–26; *Крипякевич Ів[ан].* Рец. на публ.: Prochaska Antoni. Sejmiki wiszyńskie w czasach trzech elekcyi pojagielońskich // Kwartalnik historyczny. – 1903. – S. 363–404, 544–595; с. 26–28; *Грушевський М[ихайло].* Рец. на публ.: Литовская Метрика, изд[ание] Археографической коммиссіи. Т. I / Русская историческая библіотека. – СПб., 1903. – Т. XX. – VII + 50 с. + 1566 колюмн + 258 с. + 5 табл. + IV с.; с. 28–29; *Грушевський М[ихайло].* Рец. на публ.: Гильтебрандтъ П. А. Старинныя описи Литовской Метрики. Выпускъ I // Летопись занятий археографической коммиссии. – 1903. – Т. XI. – 194 + II с.; с. 29; *Грушевський М[ихайло].* Рец. на публ.: Довнаръ-Запольскій М. В. Крестьянская

реформа въ Литовско-русскомъ государствѣ въ половинѣ XVI вѣка // ЖМНП. – 1905. – [Кн.] III. – С. 135–187; [Кн.] IV. – С. 221–277; с. 30; *М[ороз] П.* Рец. на публ.: Ясинскій Н. М. Очерки по исторіи судоустройства въ Литовско-Русскомъ Государствѣ. Главный Литовскій Трибуналъ. Происхожденіе. – К., 1901. – V + 253 с.; с. 30–37; *Фл[юнт] І[ван].* Рец. на публ.: Шараневичъ Исидор. Черты изъ исторіи церковныхъ бенефіций и мірского духовенства в галицкой Руси. – Львов, 1902. – 392 с.; с. 37–47; *Д[оманицький] В[асиль].* Рец. на публ.: Павловскій И. Приходскія школы въ старой Малороссіи и причины ихъ уничтоженія // Киевская Старина. – 1904. – [Кн.] I. – С. 1–40; Павловскій И. Ремесленное училище въ Черниховѣ, учрежденное сто лѣтъ назадъ (1804–1811 гг.) // [Киевская Старина]. – 1904. – [Кн.] II. – С. 157–168; с. 47–49; *Доманицький В[асиль].* Рец. на публ.: Науменко В. Переписка М. А. Максимовича съ Н. Г. Лебединцевымъ // Киевская Старина. – 1904. – [Кн.] IX. – С. 378–413; [Кн.] X. – С. 125–147; [Кн.] XI. – С. 260–295; [Кн.] XII. – С. 454–505; с. 49–51; *Доманицький В[асиль].* Рец. на публ.: Автобіографія М. А. Максимовича // Киевская Старина. – 1904. – [Кн.] IX. – С. 322–346; Стешенко И. М. А. Максимовичъ. Къ столѣтію годовщины его рожденія // [Киевская Старина]. – [1904]. – [Кн. IX]. – С. 347–377; с. 51–52; *Грушевська М[арія].* Рец. на публ.: Sprawozdania komisyi do badania historyi sztuki w Polsce. – Kraków, 1903. – T. VII. – Zeszyt III. – S. 357–480 + CI–CCLII; с. 53–54.

Видання й статі обговорені в бібліографії сього тому, с. 54–55.

Том LXVI: виходять у Львові що два місяці під редакцією *Михайла Грушевського.* – Львів, 1905. – Кн. IV. – [3] + 194 с.; [перелік книжок, які зберігаються на складі Книгарні НТШ], с. 2–4 обкл.; титул укр. та нім. мовами, с. 1 ненум.; зміст LXVI тому укр. та нім. мовами, с. 2–3 ненум.

1. [Наукові статті]: *Франко Іван.* Сьвятий Климент у Корсуні. Причинки до історії староруської леґенди. [Продовженя]: XI. Культ сьв[ятого] Климента в Моравї й на Руси, с. 257–281; *Грушевський М[ихайло].* Іще до "Чуда св[ятого] Климента папи римського", с. 1–3; *Грінченко Борис.* Огляд української лексикоґрафії, с. 1–30; *Созанський Іван.* З літературної спадщини Василя Ільницького. [Додаток]: I. Записки; II. Словянська фільософія по Лібельту; III. Програма орґану Матиці; IV. Мысли и уваги надъ образованьемъ малорускаго языка, зъ причины артыкулу Николая Устыановича, замѣщеного въ VI. Слова; V. Листи. Додаток: 1. Лист Антона Могильницького до Як. Головацького; 2. Лист Мик[оли] Устияновича до Козановича , с. 1–59.

2. Miscellanea: *Кузеля З[енон].* Лист Ол. Гатцука до Мікльошіча. [Додаток в тексті]: Оригінальний текст листа, с. 1–4; *Крипякевич Ів[ан].* "Литературный споръ" в Холмщині 1872 р. [Додаток: оригінальні тексти трьох документів], с. 5–6; *Грушевський М[ихайло].* Данило Мордовець. Некрольоґічна замітка, с. 6–8.

3. Наукова хроніка: Огляд часописей за 1904 рік – часописи українсько-руські: *Т[омашівський] С[тепан].* Літературно-Науковий Вістник, с. 1–9; *Кр[илятякеви]ч І[ван].* Діло, с. 9–11; *Кр[евецький] Ів[ан].* Руслан, с. 11–12; Буковина, с. 12–13; Учитель, с. 13–14; Промінь, с. 14; Економіст, с. 14–15; Католицкий Всхід, с. 15; Нива, с. 15.

4. Бібліографія (рецензії й справоздання): *Франко І[ван].* Рец. на публ.: Brückner Alexander. Mystifikationen I. Die Wahrheit über die "Slavenapostel" und ihr Wirken // Beilage zu Allgemeinen Zeitung. – 1903. – 22–23 Juli. – S. 145–149, 164–169; Brückner Alexander. Cyryl i Metody // Przegląd Polski. – 1903. – [Ks.] IX. – S. 427–474; Brückner Alexander. Legendy o Cyrylu i Metodym wobec prawdy dziejowej. Szkic z dziejów chrześcijaństwa u Słowian // Roczniki Towarzystwa nauk Poznańskiego. – 1904. – S. 1–49; с. 1–9; *Франко Ів[ан].* Рец. на публ.: Potkański Karol. Konstantyn i Metodyusz. – Kraków, 1905. – 146 s.; с. 9–14; *Франко Ів[ан].* Рец. на публ.: Zakrzewski Stanisław. Malowidła w podziemnej bazylice św. Klemensa w Rzymie // Rozprawy Akademii Umiejętności. Wydział historyczno-filozoficzny. – 1903. – Serya II. – T. XX. – S. 1–37; с. 15–19; *Грушевський М[ихайло].* Рец. на публ.: Леонтовичъ Ѳ. И. Исторія русскаго права. – Варшава, 1902. – Вып. I: Литература предмета. – LXVII + 597 с.; с. 19; *Грушевський М[ихайло].* Рец. на публ.: Сергѣевичъ В. Лекціи и изслѣдованія по древней исторіи русскаго права. – СПб., 1903. – VIII + 664 с.; с. 19–20; *Грушевський М[ихайло].* Рец. на публ.: Сергѣевичъ В. Русская Правда въ четырехъ редакціяхъ. – СПб., 1904. – 51 с.; с. 20–21; *Грушевський М[ихайло].* Рец. на публ.: Павловъ А. С. Курсъ церковнаго права. – Сергеева Лавра, 1902. – 2 + 539 + VI с.; с. 21; *Грушевська М[арія].* Рец. на публ.: Лашкаревъ П. Церкви Чернигова и Новгорода Сѣверска // Труды XI археологического съезда [в Киеве]. – [1902.]. – Т. II. – С. 146–164; с. 21–23; *Грушевська М[арія].* Рец. на публ.: Бережковъ Д. Н. О храмахъ Владиміро-Суздальскаго княжества (XII–XIII) // Труды Владимирской ученой архивной коммиссии. – Кн. V. – 145 с. + 18 табл. рис. + 2 плана; с. 23–25; *Г[рушевський] М[ихайло].* Рец. на публ.: Срезневскій Н. И. Матеріалы для словаря древне-русскаго языка по письменнымъ источникамъ. – СПб., 1903. – Т. III. – Вып. I. – 1–512 столб.; с. 25; *Грушевський М[ихайло].* Рец. на публ.: Samolewicz Janusz. Sąd wyższy prawa niemieckiego na zamku sanockim 1425–1553. – Lwów, 1903. – 53 s. ([Відбиток]: Studya nad historyą prawa polskiego wyd[awane] pod red[akcią] O. Balzera. – [T.] II. – Zesz. 1); с. 26; *Франко Ів[ан].* Рец. на публ.: Brückner Aleksander. Różnowiercy polscy, szkice obyczajowe i literackie. Serja I. – Warszawa, 1905. – III + 280 s.; с. 26–27; *Студинський К[ирило].* Рец. на публ.: Русская Историческая Библіотека. – СПб., 1903. – Т. XIX: Памятники полемической литературы въ Западной Руси. – Кн. III. – I–VIII + IX–XIII + 1–1308 + 1–104 + 1–96 с.; с. 27–29; *Шп[итковський] І[ван].* Рец. на публ.: Сѣцинскій Е. Матеріалы для исторіи цеховъ въ Подоліи, протоіерея. – Каменец, 1904. – 78 с.; с. 30–32; *Грушевський М[ихайло].* Рец. на публ.: Петровъ Н. Одинъ изъ предшественниковъ Ив. Петр. Котляревскаго въ украинской литературѣ XVIII вѣка Аѳанасій Кирилловичъ Лобысевичъ // Статьи по словяноведению. – [1904]. – [Кн.] I. – С. 57–63; с. 32–33; *Джиджора І[ван].* Рец. на публ.: Павловскій И. Фр. Участіе И. П. Котляревскаго въ формированіи козачьихъ полковъ въ 1812 // К[иевская] Старина. – 1905. – Кн. VI. – С. 309–320; с. 33–34; *Є[фремов] С[ергій].* Рец. на публ.: Будиловичъ А. Генезисъ россійскаго украйномана // Русский вестник. – 1903. – [№] VIII. – С. 628–640; с. 35; *Г[натюк] В[олодимир].* Нестеровскій П. А. Бессарабскіе Русины. Историко-этнографическій очеркъ. – Варшава, 1905. – 174 + II с.; с. 35–39; *Кузеля З[енон].* Рец. на публ.: Bodnarescul Leonidas. Einige Weihnachts- und Neujahrsbräuche der Rumänen // Jahr-

buch des Bukowiner Landes-Museums. – Czernowitz, 1904. – Jahrg. XI. – S. 33–57; с. 39–48; *Д[оманицький] В[асиль].* Рец. на публ.: Сборникъ статей по исторіи права, посвященный М. Ф. Владимірскому-Буданову его учениками и почитателями, изданъ подъ редакціей М. Н. Ясинского. – К., 1904. – IX + 465 с.; с. 48–51; *Г[рушевський] М[ихайло].* Рец. на публ.: Горленко В. Отблески. Замѣтка по словесности и искуству. – СПб., [1905]. – 236 + IV с.; с. 51; *Є[фремов] С[ергій].* Рец. на публ.: Въ защиту слова. Сборникъ. 2-е изданіе безъ перемѣнъ. – СПб., 1905. – II + 255 с.; с. 51–52; *Шп[итковський] І[ван].* Рец. на публ.: Труды Подольскаго Церковнаго Историко-Археологическаго Общества / Подъ редакціею прот[оирея] Е. Сѣцинскаго и Н. Яворовскаго. – Каменец, 1904. – Вып. X. – 4 + 580 + 110 с.; с. 52–53.

Видання й статі обговорені в бібліографії сього тому, с. 54.

Том LXVII: виходять у Львові що два місяці під редакцією *Михайла Грушевського.* – Львів, 1905. – Кн. V. – [3] + 194 с.; [перелік книжок, які зберігаються на складі Книгарні НТШ], с. 2–4 обкл.; титул укр. та нім. мовами, с. 1 ненум.; зміст LXVII тому укр. та нім. мовами, с. 2–3 ненум.

1. [Наукові статті]: *Перетц Володимир.* Матеріали до історії української літературної мови. Зі збірника П. Ѳ. Сімсона № 2, XVI ст. Додаток: I–II, с. 1–32 + 3 іл.; *Томашівський С[тепан].* Причинки до пізнання етнографічної території Угорської Руси, тепер і давнійше, с. 1–18 + табл.; *Кузеля Зенон.* Угорський король Матвій Корвін в славянській устній словесности. Розбір мотивів, звязаних з його іменем: I. Вступ. Історичний підклад; II. Причини популярности Матвія Корвіна; III. Матвій Корвін у Угрів (Мадярів); IV. Матвій Корвін у Сербів і Хорватів; V. Пісні й оповіданя про вибір і коронацію Матвія, с. 1–55.

2. Miscellanea: *Крипякевич І[ван].* Де був Демян тисяцьким? Причинок до історії урядів в Галичині першої половини XIII віку, с. 1–3; *Гординський Яр[ослав].* Апокріф про Сивилю. [Додаток: оригінальний текст апокрифу], с. 3–6; *Ревакович Титко.* До галицько-угорських відносин 1848/9 р., с. 6–8.

3. Наукова хроніка: *Срібний Федір.* Дневник Вєлєвіцкого як джерело до української історії. Рец. на публ.: Wielewicki Jan T. J., ks. Dziennik spraw domu zakonnego OO. Jezuitów nśw. Barbary, t. I–IV // [Rozprawy Akademii Umiejętności. Skriptores rerum polonicarum]. – [T. VII, X, XIV, XVII], с. 1–7; *Томашівський С[тепан].* Шкільництво на Угорщині й Русини. Рец. на публ.: Magyarország közoktatásügye az 1903 évben. Külön lenyomat "A mr. kir. kormány 1903 évi müködéséröl és az ország közállapotairól szóló jelentés és statisztikai évkönyv". – Pest, 1904. – 153 o.; с. 7–13 + tabl.

4. Бібліографія (рецензії й справозданя): *Ф[оростина] Е[вген].* Рец. на публ.: Brückner Alexander. Starożytna Litwa. Ludy i Bogi. Szkice mitologiczne. – Warszawa, 1904. – 167 s.; с. 1–4; *Грушевський М[ихайло].* Рец. на публ.: Ключевскій В. Курсъ русской исторіи. – Москва, 1904. – Часть I. – 456 + 4 с.; Рожковъ Н. Обзоръ русской исторіи съ соціологической точки зрѣнія. – СПб., 1903. – Часть I: Кіевская

Русь (съ VI до конца XII вѣка). – 173 с.; Рожковъ Н. Городъ и деревня въ русской исторіи (краткій очеркъ экономической исторіи Россіи). – СПб., 1902. – 84 с.; Книга для чтенія по русской исторіи, составленная при участіи профессоровъ и преподавателей подъ редакціей профессора М. В. Довнаръ-Запольскаго. – Москва, 1904. – Т. I. – VII + 639 с. + 3 карты; с. 4–8; *Грушевський М[ихайло]*. Рец. на публ.: Радзивиловская или Кенигсбергская лѣтопись / Издание общества любителей древней письменности. – СПб., 1902. – Ч. CXVIII. – Т. I: Фотомеханическое воспроизведеніе рукописи. – [ненумерованный]; Т. II: Статьи о текстѣ и миніатюрахъ рукописи. – 127 с.; Сизовъ В. И. Миніатюры Кенигсбергской лѣтописи. Археологическій этюдъ // Известия ОРЯС АН. – 1905. – [Кн.] I. – С. 1–50 + 2 табл.; с. 8–10; *Грушевський М[ихайло]*. Рец. на публ.: Шахматовъ А. А. О такъ называемой Ростовской лѣтописи. – Москва, 1904. – 172 с. (Відбиток: ЧОИДР); с. 10–11; *Г[рушевський] М[ихайло]*. Полное собраніе русскихъ лѣтописей, изданное имп[ераторской] археографическою коммиссіею. – СПб., 1904. – Т. XIII [первая половина]. – V + 302 с.; с. 11–12; *Франко Ів[ан]*. Рец. на публ.: Brückner Aleksander. Mikołaj Rej, studjum krytyczne. – Kraków, 1905. – 418 s.; с. 12–14; *Франко Ів[ан]*. Рец. на публ.: Дашкевичъ Н. П. Общеніе Южной Руси съ Юго-славянами въ литовско-польскій періодъ ея исторіи между проч[им] – въ думахъ // Изборник Киевский. – К., 1904. – С. 119–137; с. 14–16; *Франко Ів[ан]*. Рец. на публ.: Яворскій Ю. Духовный стихъ о грѣшной дѣвѣ и легенда о нерожденныхъ дѣтяхъ // Изборникъ Кіевскій. – [1904]. – С. 287–352; с. 16–21; *Грушевська М[арія]*. Рец. на публ.: Павлуцкій Г. О деревянныхъ рѣзныхъ изображеніяхъ "путтовъ" въ южнорусскихъ церквахъ XVII–XVIII в. // Изборник Киевский. – 1904. – С. 231–240; с. 21–22; *Джиджора Ів[ан]*. Рец. на публ.: Эварницкій Д. И. Источники для исторіи Запорожскихъ козаковъ. – Владимир-на-Клязьме. – Т. I–II. – II + 2107 + 122 с.; с. 22–33; *Джиджора І[ван]*. Рец. на публ.: Модзалевскій В. Слухи о назначеніи Кантакузина гетманомъ Малороссіи (1718 г.) // Киевская Старина. – 1904. – [Кн.] VI. – С. 451–464; с. 33–36; *Кревецький І[ван]*. Рец. на публ.: Свѣнцицкій И. С. Церковно- и русско-славянскія рукописи публичной библіотеки Народнаго Дома во Львовѣ // Известия ОРЯС АН. – 1904. – Кн. III. – С. 350–414; Свѣнцицкій И. С. Рукописи библіотеки "Народнаго Дома" во Львовѣ // Научно-Литературный Сборник "Галицко-русской Матицы". – 1904. – Т. III. – Кн. IV. – С. 81–104; 1905. – Т. IV. – Кн. I. – С. 108–149; с. 36–37; *Лозинський М[ихайло]*. Рец. на публ.: Bobrzyński Michał, Jaworski Władysław Leopold, Milewski Józef. Z dziejów odrodzenia politycznego Galicyi 1859–1873. – Warszawa; Kraków, 1905. – 515 s.; с. 37–47; *Фр[анко] Ів[ан]*. Рец. на публ.: Léger Louis. Souvenirs d'un slavophile (1863–1897). – Paris, 1905; с. 47; *Кревецький І[ван]*. Рец. на публ.: Мончаловскій О. Письма П. А. Кулиша относящіяся къ времени и цѣли его пребыванія во Львовѣ // Научно-Литературный Сборник "Галицко-русской Матицы". – 1904. – Т. III. – Кн. I. – С. 59–72; Т. III. – Кн. II. – С. 1–41; с. 47–49; *Франко Ів[ан]*. Рец. на публ.: Mokłowski Kazimierz. Sztuka ludowa w Polsce. – Lwów, 1903. – Część I: Dzieje mieszkań ludowych; Część II: Zabytki sztuki ludowej. – 505 s.; с. 49–51; *Гнатюк В[олодимир]*. Рец. на публ.: Карскій Е. Ѳ. Бѣлоруссы. – Варшава, 1903. – Т. I: Введеніе въ изученіе языка и народной словесности. – X + 466 с.; с. 51–65; *Кузеля З[енон]*. Рец. на публ.: Materyały antropolo-

giczno-archeologiczne i etnograficzne, wydawane staraniem komisyi antropologicznej A[kademii] U[miejętności] w Krakowie. – Kraków, 1904. – T. VII; с. 65–67.

Видання й статі обговорені в науковій хроніці й бібліографії сього тому, с. 67–68.

Том LXVIII: виходять у Львові що два місяці під редакцією *Михайла Грушевського.* – Львів, 1905. – Кн. VI. – [3] + 192 с.; [перелік книжок, які зберігаються на складі Книгарні НТШ], с. 2–4 обкл.; титул укр. та нім. мовами, с. 1 ненум.; зміст LXVIII тому укр. та нім. мовами, с. 2–3 ненум.

1. [Наукові статті]: *Франко Іван.* Сьвятий Климент у Корсуні. Причинки до історії староруської леґенди. [Продовженнѧ]: XII. Память про сьв[ятого] Климента в західній Европі; Додатки, с. 281–310; *Кузеля Зенон.* Угорський король Матвій Корвін в славянській устній словесности. Розбір мотивів, звязаних з його іменем. [Продовженнѧ]: VI. Матвій Корвін у Словінців. Загальний характер і історичний підклад пісень; VII. Баляди про Матвія, а спеціяльно баляда: "Матвій освободжує свою жінку з турецької неволі", с. 55–82; *Тершаковець Михайло.* Короледворська рукопись в перекладі Маркіяна Шашкевича. Текст з поясненями і замітками автора. [Додаток: текст перекладу], с. 1–43.

2. Miscellanea: *Крипякевич Ів[ан].* Варіянт байки Хмельницького. [Додаток у тексті: оригінальний текст байки], с. 1–2; *Грушевський М[ихайло].* Володимир Лесевич – Іван Рудченко. Некрольоґічні замітки, с. 2–8; *Грушевський М[ихайло].* Аристарх Крижановський. Некрольоґ, с. 8–9.

3. Наукова хроніка: Огляд часописей за р. 1904: *К[оренець] Д[енис].* Кіевская Старина, с. 1–7; *І. К.* Университетскія Извѣстія [киевские], с. 7–8; Записки императорскаго харьковскаго университета, с. 8; *Є[фремов] С[ергій].* Труды Кіевской Духовной Академіи, с. 8–9; *С[іцінський] Ю[хим].* Кіевскія Епархіальныя Вѣдомости, с. 9–10; Волынскія Епархіальныя Вѣдомости, с. 10; Подольскія Епархіальныя Вѣдомости, с. 10–11; Черниговскія Епархіальныя Извѣстія, с. 11–12; Херсонскія Епархіальныя Вѣдомости, с. 12; Екатеринославскія Епархіяльныя Вѣдомости, с. 12; Кишиневскія Епархіальныя Вѣдомости, с. 12; Полтавскія Епархіальныя Вѣдомости, с. 12–13; Курскія Епархіальныя Вѣдомости, с. 13; Воронежскія Епархіальныя Вѣдомости, с. 13–14; Холмско-Варшавскій Епархіальный Вѣстникъ, с. 14; Гродненскія Епархіальныя Вѣдомости, с. 14–15; Литовскія Епархіальныя Вѣдомости, с. 15; Полоцкія Епархіальныя Вѣдомости, с. 15; *В. П.* Христіанское Чтеніе, с. 15; *Є[фремов] С[ергій].* Странникъ, с. 16; *В. П.* Вѣстникъ Европы, с. 16–17; *Є[фремов] С[ергій].* Русская Мысль, с. 17–18; Русское Богатство, с. 18–19; Образованіе, с. 19–20; Ежемѣсячный журналъ для всѣхъ, с. 20; Русскій Вѣстникъ, с. 20; *В. П.* Вѣстникъ Самообразованя, с. 20; Вѣстникъ Воспитанія, с. 20–21; *Кр[евецький] [Іван].* Журналъ Министерства Народнаго Просвѣщенія, с. 21–22; Варшавскія Университетскія Извѣстія, с. 22; Ученыя Записки Казанскаго Университета, с. 22; Чтенія въ Обществѣ Исторіи и Древностей россійскихъ при московскомъ университетѣ, с. 22–23; *Є[фремов] С[ергій].* Русскій Архивъ, с. 23; Русская Старина, с. 23–24; Историческій Вѣстникъ,

с. 24–25; *Т[ершаковець] М[ихайло].* Всемірный Вѣстникъ, с. 25; Византійскій Временникъ, с. 25; Извѣстія отдѣленія русскаго языка и словесности имп[ераторской] академіи наукъ, с. 25–28; Русскій филологическій Вѣстникъ, с. 28–29; *Г[натюк] В[олодимир].* Этнографическое Обозрѣніе, с. 29–30; *Кр[евецький] [Іван].* Biblioteka Warszawska, с. 30–31; Krytyka, с. 31; Przewodnik naukowy i literacki, с. 31; Przegląd polski, с. 31; Przegląd powszechny, с. 31; *Кр[ип'якеви]ч [Іван].* Kwartalnik historyczny, с. 31–33; Przegląd prawa i administracyi, с. 33; *Ф[ранко] І[ван].* Pamiętnik literacki, с. 33–34; *Г[натюк] В[олодимир].* Wisła, с. 34–35; Lud, с. 35–36; *Т[омашівський] С[тепан].* Századok, с. 36; Történelmi Tàr, с. 36; Ethnographia, с. 36; *Т[ершаковець] М[ихайло].* Archiv für slavische Philologie, с. 36–39; Byzantinische Zeitschrift. – Bd. XIII, с. 39–40.

4. Бібліографія (рецензії й справоздання): *Кузеля З[енон].* Рец. на публ.: Talko-Hryncewicz J. O domniemanych czaszkach Krzywiczan // Materyały antropologiczno-archeologiczne i etnograficzne Komisyi antropologicznej Akademii Umiejętności w Krakowie. – [1904]. – T. VII. – S. 3–43; Talko-Hryncewicz J. Karaimi v. Karaici litewscy // [Materyały antropologiczno-archeologiczne i etnograficzne Komisyi antropologicznej Akademii Umiejętności w Krakowie]. – [1904]. – [T. VII]. – S. 44–100; с. 1–5; *Т[ершаковець] М[ихайло].* Рец. на публ.: Sobolewskij A. Zur Chronologie der Lautveränderungen // Archiv f[ür] sl[avische] Phil[ologie]. – [1904]. – [Bd.] XXVI. – S. 561–563; с. 5–6; *Т[ершаковець] М[ихайло].* Рец. на публ.: Štrekelj K. Der Ursprung des š-Lautes in einigen Casusformen des aksl[avische] Comparativs und ъs-Particips // [Archiv für slavische Philologie]. – [1904]. – [Bd. XXVI]. – S. 569–571; с. 6; *Т[ершаковець] М[ихайло].* Рец. на публ.: Belić A. Zur Entwickelungsgeschichte der slavischen Deminutiv- und Amplificativsuffixe. Die Adjectiva // [Archiv für slavische Philologie]. – [1904]. – [Bd. XXVI]. – S. 321–357; с. 6–8; *Грушевський М[ихайло].* Рец. на публ.: Павловъ-Сильванскій Н. И. Символизмъ въ древнерусскомъ правѣ // ЖМНП. – 1905. – [Кн.] VI. – С. 339–365; с. 8–9; *Грушевський М[ихайло].* Рец. на публ.: Тельбергъ Г. Нѣсколько замѣчаній о междукняжескихъ снемахъ въ древней Руси // ЖМНП. – 1905. – [Кн.] VI. – С. 232–238; с. 9; *Франко І[ван].* Рец. на публ.: Радченко К. Этюды по богомильству. Къ вопросу объ отношеніи апокрифовъ къ богомильству // Изборник Киевский. – [1904]. – С. 29–38; с. 9–10; *Франко І[ван].* Рец. на публ.: Радченко К. "Епистолія о недѣлѣ" по Филипопольскому и Бѣлградскому спискамъ // Чтения в Историческом обществе Нестора-летописца. – Кн. XVIII. – Вып. II. – С. 1–21; с. 10–11; *Грушевський М[ихайло].* Рец. на публ.: Шахматовъ А. А. Толковая Палея и русская лѣтопись. – СПб., 1904. – 74 с. (Відбиток: Статьи по славяноведенью. – I); Заболотскій П. Къ вопросу объ иноземныхъ источникахъ "Начальной лѣтописи" // Рус[ский] филол[огический] вестн[ик]. – 1901. – С. 1–32; Никольскій Н. Къ вопросу объ источникахъ лѣтописнаго сказанія о св. Владимірѣ // Христианское чтение. – 1902. – [Кн.] VII; с. 11–12; *Т[ершаковець] М[ихайло].* Рец. на публ.: Goetz L. K. Die Zusammensetzung der sogenannten "Похвала преп[одобному] Ѳеодосію печерскому" // Archiv für sl[avische] Ph[ilologie]. – [1904]. – [Bd.] XXVI. – S. 215–238; с. 12–13; *Грушевська М[арія].* Рец. на публ.: Mokłowski Kazimierz, Sokołowski Maryan. Do dziejów architektury cerkiewnej na Rusi Czerwonej. – Kraków, 1905; с. 13–14; *Грушевський М[ихайло].* Рец. на публ.: Яцимирскій А. И. Григорій Цамблакъ.

Очеркъ его жизни, административной и книжной дѣятельности. – СПб., 1904. – 501 с. + 14 табл.; с. 14–15; *Г[рушевський] М[ихайло].* Рец. на публ.: Abraham Wł. Udział Polski w soborze Pizańskim 1409 // Rozprawy [Akademii Umiejętności]. Wydz[iał] hist[oryczno]-fil[ozoficzny]. – [1905]. – T. XLVII. – S. 125–157; с. 15–16; *Крипякевич Ів[ан].* Рец. на публ.: Стороженко А. Стефанъ Баторій и Днѣпровскіе козаки. Изслѣдованія, памятники, документы и замѣтки. – К., 1904. – 6 + 328 с.; с. 16–23; *Крипякевич Ів[ан].* Рец. на публ.: Jarosz Włodzimierz. "Legenda Batoryańska". Krytyczny szkic z dziejów Zaporoża // Kwartalnik historyczny. – 1903. – S. 596–616; Jabłonowski Aleksander. Trechtymirów. Z powodu artykułu Włodzimierza Jarosza p[od] t[ytulem]: "Legenda Batoryańska" // [Kwartalnik historyczny]. – 1904. – S. 487–490; с. 23–25; *Франко Ів[ан].* Рец. на публ.: Фотинскій Ор. Волынскій религіозный вольнодумецъ XVII в. // Чтения в историческом обществе Нестора-летописца. – Кн. XVIII. – С. 71–102; с. 25–27; *С[ицінський] Ю[хим].* Рец. на публ.: Изъ прошлаго кіевской епархіи // Киевские епархиальные ведомости. – 1904; с. 27–28; *Джиджора Ів[ан].* Рец. на публ.: Платоновъ С. Ѳ. Лекціи по русской исторіи. – СПб., 1904. – Вып. IV. – 607 с.; с. 28–31; *Г[оловка] Гр[игорій].* Рец. на публ.: Россія – полное географическое описаніе нашого отечества (настольная и дорожная книга для русскихъ людей) / Подъ редакціей В. П. Семенова. – СПб., 1903. – Т. VII. – X + 518 с.; 1905. – Т. IX. – IV + 620 с.; с. 31–34; *К[узеля] З[енон].* Рец. на публ.: La Serbie à l'exposition universelle de 1905 a Liége, publié par le ministère de l'agriculture, du commerce et de l'industrie. – Belgrade, 1905. – VII + 246 p.; с. 34; *Кузеля З[енон].* Рец. на публ.: Византійскій Временникъ, издаваемый при Императорской Академіи Наукъ подъ редакціею В. Э. Регеля. – 1902. – Т. IX. – XXIII + 696 с. + V табл.; 1903. – Т. X. – XXIV + 708 + 113 + 77 с.; 1904. – Т. XI. – Вып. I–II. – 464 + XXXII + 63 с.; с. 34–39.

Видання й статі обговорені в сім томі, с. 39–42.

Том LXIX: Наукова часопись присьвячена передовсім українській історії, фільольогії й етноґрафії, виходить у Львові що два місяці під редакцією *Михайла Грушевського.* – Львів, 1906. – Кн. I. – 240 + [4] с.; [перелік книжок, які зберігаються на складі Книгарні НТШ], с. 2–4 обкл.; титул укр. та нім. мовами, с. 1; зміст LXIX тому укр. та нім. мовами, с. 3–4; [Оголошення про умови передплати та придбання українських видань]: Журнал "Записки Наукового товариства ім. Шевченка", с. 1 ненум.; місячник "Літературно-науковий вістник", с. 1 ненум.; місячник "Нова громада", с. 1 ненум.; місячник "Вільна Україна", с. 1 ненум.; тижневик "Рідний край", с. 2 ненум.; тижневик "Шершень", с. 2 ненум.; ґазета "Громадська думка", с. 3 ненум.; газета "Вісти", с. 3 ненум.; "Акорди. Антольоґія української поезії від смерти Шевченка до найновійших часів" / Під редакцією І. Франка, з ілюстраціями Ю. Панькевича, с. 3 ненум.; [оголошення про умови отримання книжок у Книгарні НТШ], с. 4 ненум.

[Вступ]: *Грушевський М[ихайло].* Вступне слово, с. 5–6.

1. [Наукові статті]: *Колесса Філярет.* Ритміка українських народних пісень: [Вступ]; І. Огляд наукових праць про ритмічну будову українських, великоруських і сербських народних пісень, с. 7–30; *Кузеля Зенон.* Угорський король Матвій Корвін в славянській устній словесности. Розбір мотивів, звязаних з його іменем. [Продовження]: VII. [Баляди про Матвія, а спеціяльно баляда: "Матвій освободжує свою жінку з турецької неволі"]; VIII. Словінські баляди і пісні про Матвія, а спеціяльно баляда: "Матвій освободжений з неволі при помочи доньки турецького царя", с. 31–69; *Джиджора Іван.* Україна в першій половині 1738 р. Рец. на публ.: Сборникъ имп[ераторского] русскаго ист[орическаго] Общества. – Юрев-Дорпат, 1905. – Т. 120: Бумаги кабинета министровъ. Т. VII: 1738 г. Январь–іюнь. – 536 с.; с. 70–83; *Грушевський Михайло.* Матеріали до історії суспільно-політичних і економічних відносин Західньої України. Серія друга (Ч. 81–132), 1531–1574. [Документи]: LXXXI–CXXXII, с. 84–166.

2. Miscellanea: *Кревецький Ів[ан].* Універсал Ганни Хмельницької. [Вступ] *Г[рушевського] М[ихайла].* [Додаток у тексті: текст універсалу], с. 167–168; *Франко Іван.* Причинок до українського віршописаня XVIII в. [Додаток: оригінальний текст вірша], с. 168–169; *Созанський Ів[ан].* Причинок до біографії Івана Вагилевича. [Додаток: тексти документів], с. 169–171.

3. Наукова хроніка: *Кузеля З[енон].* Антропольоґічні й археольоґічні часописи за 1904 р.: І. Антропольоґічні часописи, с. 172–183.

4. Бібліографія (рецензії й справоздання): *Франко Ів[ан].* Рец. на публ.: Бобринской А., графъ. Херсонесъ Таврическій. Историческій очеркъ. – СПб., 1905. – VIII + 196 с.; с. 184–187; *Грушевська М[арія].* Рец. на публ.: Кондаковъ Н. Лицевой иконописный подлинникъ. Историческій и иконографическій очеркъ. – СПб., 1905. – Т. І: Иконографія Господа Бога и Спаса нашего Іисуса Христа. – 97 с. + 116 рис. + атлас + 143 табл.; с. 187–188; *К[узеля] З[енон].* Рец. на публ.: Лопаревъ Хр. Бракъ Мстиславны (1122 г.) // Византийский временник. – 1902. – С. 418–445; Пападимитріу С. Бракъ русской княжны Мстиславны Добродѣи съ греческимъ царевичемъ Алексѣемъ Комниномъ // [Византийский временник]. – 1904. – С. 74–98; с. 188–189; *Г[рушевський] М[ихайло].* Рец. на публ.: Ивакинъ И. М. Князь Владиміръ Мономахъ и его поученіе. – Москва, 1901. – Часть первая: Поученіе дѣтямъ, Письмо къ Олегу и отрывки. – 326 с.; с. 189; *Г[рушевський] М[ихайло].* Рец. на публ.: Соболевскій А. И. Древняя передѣлка Начальной лѣтописи // ЖМНП. – 1905. – [Кн.] III. – С. 100–105; с. 189–190; *Фр[анко] Ів[ан].* Рец. на публ.: Ждановъ И. Н. Сочиненія. – СПб., 1904. – Т. І. – V + 869 с.; с. 190–192; *Грушевський М[ихайло].* Рец. на публ.: Щербина А. Д. Литературная исторія русскихъ сказаній о Флорентійской уніи // Летопись Ист[орико]-фил[ологическаго] общества при Новорос[сийском] унив[ерситете]. – 1902. – Т. X. – С. 138–186; Малининъ В. Старецъ Елеазарова монастыря Филоѳей и его посланія. Историко-литературное изслѣдованіе. – К., 1901. – VIII + 768 + 105 + 144 с.; с. 192–193; *Грушевський М[ихайло].* Рец. на публ.: Малиновскій І. Рада великаго княжества Литовскаго въ связи съ боярской думой древней Россіи. – Томск, 1903. – Часть І: Боярская дума древней Россіи. – IV + 200 с.; 1904. – Часть II: Рада великаго княжества Литовскаго. – IV + 132 с.; с. 193–194; *Т[омашівський] С[тепан].* Рец. на публ.: Левицкій Ор. Сговоръ малолѣтнихъ,

страница изъ исторіи брачнаго права на Украинѣ XVI в. // Киевская Старина. – 1906. – [Кн.] I. – С. 64–72; с. 194; *Кр[евецький] І[ван].* Рец. на публ.: Мочульскій В. Отношеніе южно-русской схоластики XVII в. къ ложноклассицизму XVIII в. // ЖМНП. – 1904. – Кн. VIII. – С. 361–379; с. 195; *Франко Ів[ан].* Рец. на публ.: Перетцъ В. Н. Къ исторіи польскаго и русскаго народнаго театра. Нѣсколько интермедій XVII–XVIII столѣтія // Известия ОРЯС АН. – 1905. – [Кн.] II. – С. 371–419; с. 196; *Джиджора Ів[ан].* Рец. на публ.: Модзалевскій В. Полтавская интрига 1714 года // К[иевская] Старина. – 1905. – Кн. 11–12. – С. 173–185; с. 197–202; *Д[жиджора] І[ван].* Рец. на публ.: П-ко Вл. Къ вопросу о народныхъ реакціяхъ въ Украинѣ въ XVIII вѣкѣ // Киевская Старина. – 1905. – [Кн.] VII–VIII. – С. 108–116; П-ко Вл. Конецъ старой Малороссіи (1733–1786 годы въ исторіи лѣвобережной Украины) // [Киевская Старина]. – [1905]. – [Кн.] XI–XII. – С. 343–349; с. 202–204; *Д[жиджора] І[ван].* Рец. на публ.: П-ко Вл. Изъ исторіи образованія на Украинѣ // Киевская Старина. – 1905. – [Кн.] IX. – С. 235–247; с. 204–205; *К[узеля] З[енон].* Рец. на публ.: Sammlungen und Cataloge griechischer Handschriften im Verein mit Fachgenossen bearbeitet von P. Gardthausen // Byzantinesches Archiv als Ergänzung der Byz[antinische] Zeit[schrieft] h[e]r[aus]g[egeben] von R. Krumbacher. – Leipzig, 1903. – Heft 3; с. 205–206; *К[узеля] З[енон].* Рец. на публ.: Сопиковъ В. И. Опытъ россійской библіографіи. Редакція, примѣчанія, дополненія и указатель В. Н. Рогожина. Ч. I–IV. – СПб., 1904–1905. – VI + LXXVI + 102 + 132 + VI + 259 + 336 с.; с. 206; *Гнатюк В[олодимир].* Рец. на публ.: Siewiński Antoni. Opis wesela w Liskach // Lud. – 1904. – S. 59–74; с. 206–207; *Ф[ранко] І[ван].* Рец. на публ.: Чаговецъ В. А. Изъ области народной поэзіи. (Изъ лѣтнихъ замѣтокъ) // Чтения в Историч[еском] общ[естве] Нестора-летописца. – 1904. – Кн. XVIII. – Вып. I. – С. 3–10; с. 207–208; *Тершаковець М[ихайло].* Рец. на публ.: Каминскій В. Краткое описаніе говора села Косарева, Дубенскаго уѣзда, Волынской губерніи // Русский филологический вестник. – 1904. – Кн. I. – С. 255–279; с. 208–209; *Кр[евецький] І[ван].* Рец. на публ.: Научно-литературный Сборникъ, повременное изданіе "Галицко-русской Матицы" / Подъ редакціей Б. А. Дѣдицкаго. – Львов, 1904. – Т. III. – Кн. I–IV; с. 209–211; *Кузеля З[енон].* Рец. на публ.: Извѣстия на семинара по славянска филология при университета въ София за 1904 и 1905 год. Печатано подъ редакцията на проф[есора] Л. Милетичъ уредникъ на семинара. – София, 1905. – XVI + 463 с.; с. 211–212.

Видання й статі обговорені в сім томі, с. 213.

5. [Додаток]: Показчик до тт. LXIII–LXVIII Записок Наукового Товариства ім. Шевченка, рік XIV, с. 214–230; Зміст I–LXVIII томів нім. мовою, с. 231–240.

Том LXX: Наукова часопись присьвячена передовсім українській історії, фільольогії й етнографії, виходить у Львові що два місяці під редакцією *Михайла Грушевського.* – Львів, 1906. – Кн. II. – 244 с., картосхема; титул укр. та нім. мовами, с. 1; зміст LXX тому укр. та нім. мовами, с. 3–4; [оголошення про умови отримання книжок у Книгарні НТШ], с. 241; [оголошення про умови передплати періодичних видань]:

Записки Наукового Товариства ім. Шевченка, с. 242; місячник "Літературно-науковий вістник", с. 242; місячник "Нова громада", с. 242; місячник "Вільна Україна", с. 242; [перелік книжок, які зберігаються на складі Книгарні НТШ], с. 243–244 + с. 3–4 обкл.

1. [Наукові статті]: *Франко Іван.* Пісня про Правду і Неправду. Історично-літературна розвідка, с. 5–70 + табл.; *Грушевський Михайло.* Коли сфабрикована грамота Любарта луцькій катедрі? Критична замітка. З поводу статі Д. Щербаковського: Фундушевая запись князя Любарта луцкой церкви Іоанна Богослова 1322 г. // Университетские чтения [киевские]. – 1905. – Т. XVIII. – Вып. 3–4. – С. 61–70; с. 71–72; *Кревецький Іван.* З виборчого руху у східній Галичині в 1848 р. Вибір Івана Капущака, с. 73–85 + табл.; *Кузеля Зенон.* Угорський король Матвій Корвін в славянській устній словесности. Розбір мотивів, звязаних з його іменем. [Продовження]: IX. Перекази про сон і поворот Матвія і подібні славянські оповіданя про заточених і сплячих лицарів; X. Матвій Корвін у Словаків і баляда "Матвій перебраний за жінку, зводить неприступну дівчину"; XI. Матвій в штучній літературі, с. 86–113; *Зубрицький Михайло.* Село Мшанець Старосамбірського повіта. Матеріяли до історії галицького села. Вступна розвідка. [Додаток]: Акти, I–LIII, с. 114–167 + 1 картосхема.

2. Miscellanea: *Джиджора І[ван].* До питання про свобідний перехід посполитих на Україні в 20-х рр. XVIII в. [Додаток у тексті: тексти документів], с. 168–170; *Крипякевич Ів[ан].* Чи Шашкевичеві вірші?, с. 171; *Созанський Ів[ан].* З літературної спадщини Вагилевича. [Додаток: уривки перекладів Вагилевича], с. 171–176.

3. Наукова хроніка: *Кузеля Зенон.* Антропольоґічні й археольоґічні часописи за 1904 р. [Продовження]: 2. Преісторичні часописи; 3. Археольоґічні часописи; 4. Часописи присьвячені старинностям; 5. Часописи мішаного змісту. Антропольоґія, преісторія, етнольоґія, с. 177–190.

4. Бібліоґрафія (рецензії й справоздання): *Кузеля З[енон].* Рец. на публ.: Извѣстія русскаго археологическаго института въ Константинополѣ. – София, 1901. – Т. VII. – Вып. I; 1902. – Вып. 2–3. – 250 с.; 1902. – Т. VIII. – Вып. 1–2; 1903. – Вып. 3. – 341 с. + 36 табл.; [1903]. – Т. IX. – Вып. 1–2. – 430 с. + 4 табл.; с. 191–194; *К[узеля] З[енон].* Рец. на публ.: Пападопуло-Керамевсъ А. Акаѳистъ Божіей Матери // Византийский временник. – 1903. – С. 357–415; с. 194–196; *К[узеля] З[енон].* Рец. на публ.: Мочульскій В. И. Слово Іоанна Златоустаго о святой недѣлѣ и о божественной литургіи. – Одесса, 1903. – 22 с.; с. 196–197; *Тершаковець М[ихайло].* Рец. на публ.: Голубинскій Е. Вопросъ о заимствованіи домонгольскими Русскими отъ Грековъ такъ называемой сходографіи, представлявшей собою у послѣдныхъ высшій курсъ грамотности // Известия ОРЯС АН. – 1904. – Кн. 2. – С. 49–59; с. 197–198; *Франко Ів[ан].* Рец. на публ.: Goetz Leopold Karl. Das Höhlenkloster als Kulturzentrum des vormongolischen Russlands (Kiево-Печерскій Монастырь какъ Культурный (sic!) центръ Домонгольской Россіи). – Passau, 1904. – XXXIV + 238 с.; с. 198–199; *Грушевський М[ихайло].* Рец. на публ.: Маркевичъ Г. И. Выборное начало въ духовенствѣ въ древне-русской, преимущественно юго-западной церкви до рефор-

мы Петра. – Полтава, 1905. – 131 с.; с. 199–200; *Грушевський М[ихайло].* Рец. на публ.: Довнаръ-Запольскій М. Очерки по организаціи западно-русскаго крестьянства въ XVI вѣкѣ. – К., 1905. – VI + 307 + 168 с.; с. 200–201; *Грушевський М[ихайло].* Рец. на публ.: Polska XVI wieku pod względem geograficzno-statystycznym. – T. VII. – Część II: Ziemie Ruskie – Ruś Czerwona / Opisał Aleksander Jabłonowski // Źródła dziejowe. – Warszawa, 1903. – T. XVIII. – Część II. – III + V + 491 + 33 s.; с. 202–204; *Томашівський С[тепан].* Рец. на публ.: Łoziński Władysław. Prawem i lewem, obyczaje na Czerwonej Rusi za panowania Zygmunta III. – Lwów, 1903. – XI + 678 s.; Łoziński Władysław. Prawem i lewem, obyczaje na Czerwonej Rusi w pierwszej połowie XVII wieku. Wydanie drugie, przejrzane i znacznie pomnożone. – Lwów, 1904. – T. I: Czasy i ludzie. – XII + 411 s.; T. II: Wojny prywatne. – XVIII + 560 s. + il.; с. 205–209; *Грушевський М[ихайло].* Рец. на публ.: Szelągowski Adam. Pieniądz i przewrót cen w XVI i XVII wieku w Polsce. – Lwów, 1902. – XII + 317 s.; с. 209–211; *Грушевський М[ихайло].* Рец. на публ.: Szelągowski Adam. Walka o Bałtyk. – Lwów, 1904. – XI + 400 s.; Szelągowski Adam. Śląsk i Polska wobec powstania czeskiego. – Lwów, 1904. – VIII + 423 s.; с. 211–212; *Перетц В[олодимир].* Рец. на публ.: Карскій Е. Ѳ. Малорусскій люцидарій по рукописи XVII вѣка. Текстъ, составъ памятника и языкъ. – Варшава, 1906. – 57 с.; с. 212–214; *Франко Ів[ан].* Рец. на публ.: Житецкій П. И. О переводахъ евангелія на малорусскій языкъ. – СПб., 1906. – Кн. 65 (Відбиток: Известия ОРЯС АН); с. 214–216; *Джиджора Ів[ан].* Рец. на публ.: Милорадовичъ В. Лѣсная Лубенщина // Киевская Старина. – 1900. – [Кн.] IX. – С. 247–296; [Кн.] X. – С. 39–82; Милорадовичъ В. Средняя Лубенщина // [Киевская Старина]. – 1903. – [Кн.] IX. – С. 245–296; [Кн.] X. – С. 1–36; [Кн.] XI. – С. 209–240; [Кн.] XII. – С. 518–539; Милорадовичъ В. Степная Лубенщина // [Киевская Старина]. – 1904. – [Кн.] II. – С. 179–200; [Кн.] III. – С. 348–382; [Кн.] IV. – С. 36–73; с. 216–221; *Джиджора Ів[ан].* Рец. на публ.: Павловскій И. Фр. Полтава въ XIX столѣтіи. Очерки по архивнымъ даннымъ, съ рисунками // К[иевская] Старина. – 1905. – [Кн.] XI–XII. – С. 228–342; с. 221–227; *Кревецький І[ван].* Рец. на публ.: Свистунъ Ф. И. Проектъ первой австро-русской литературной временописи въ 1842 г. // Вестник "Народного Дома". – Львов, 1905. – С. 60–62, 65–70, 82–87, 111–119; Свистунъ Ф. И. Вторый проектъ австро-русской литературной временописи въ 1848 г. // [Вестник "Народного Дома"]. – [Львов, 1905]. – С. 180–183; с. 227–229; *Фр[анко] Ів[ан].* Рец. на публ.: Стороженко Н. И. Кирилло-Меѳодіевскіе заговорщики // [Киевская Старина]. – 1906. – Февраль. – С. 135–143; с. 229–231; *Франко Ів[ан].* Рец. на публ.: Украинськи записи Порфирія Мартиновича // Киевская Старина. – 1904. – Февраль. – С. 257–313; Март. – С. 452–477; Апрель. – С. 149–191; Май. – С. 339–399; Июнь. – С. 531–566; Июль-августъ. – С. 11–50; Сентябрь. – С. 304–321; Октябрь. – С. 65–80; Ноябрь. – С. 227–259; с. 231–235; *Перетц В[олодимир].* Рец. на публ.: Соколовъ Е. М. Библіотека Императорскаго Общества Исторіи и Древностей Россійскихъ. – Москва, 1905. – Вып. второй: Описаніе рукописей и бумагъ, поступившихъ съ 1846 по 1902 г. вкл[ючительно]. – VII + 931 с.; с. 235–239.

Видання й статі обговорені в сім томі, с. 239–240.

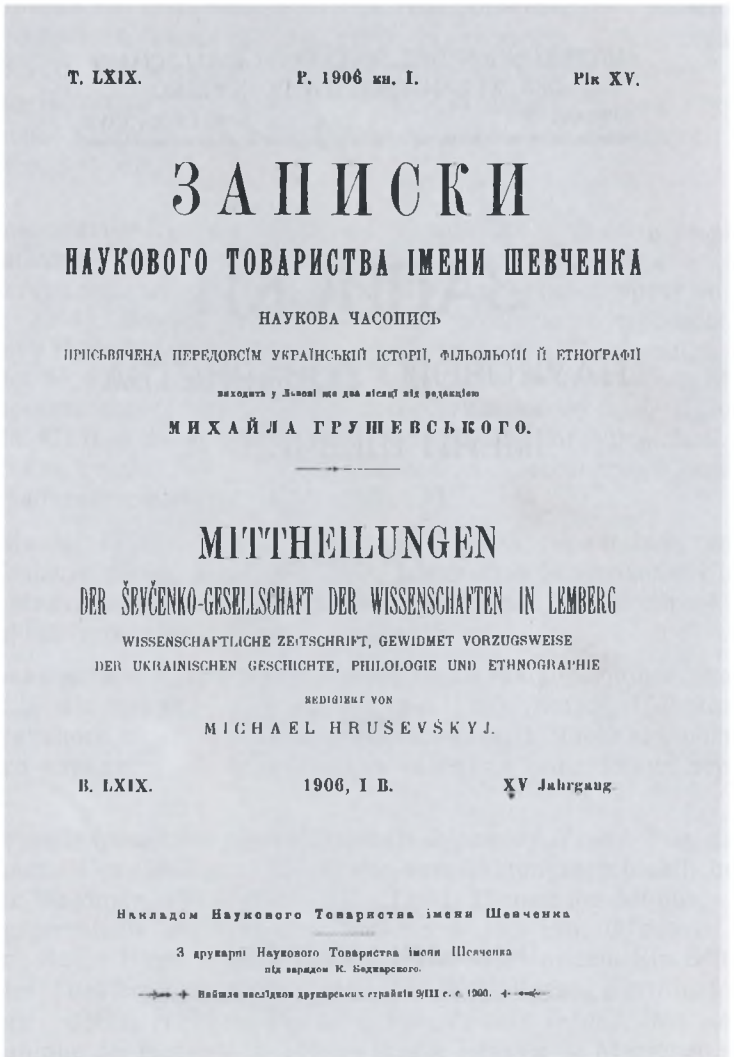

Титульна сторінка „Записок НТШ“. *1906 р.*

MITTEILUNGEN DER ŠEVČENKO-GESELLSCHAFT
DER WISSENSCHAFTEN IN LEMBERG

JAHRGANG 1913 BAND CXVII u. CXVIII

ЗАПИСКИ

НАУКОВОГО ТОВАРИСТВА

ІМЕНИ ШЕВЧЕНКА

РІК 1913

ТОМ CXVII і CXVIII

ЛЬВІВ 1914

НАКЛАДОМ ТОВАРИСТВА

З ДРУКАРНІ НАУКОВОГО ТОВАРИСТВА ІМЕНИ ШЕВЧЕНКА.

Титульна сторінка „Записок НТШ“. *1914 р.*

Том LXXI: Наукова часопись присьвячена передовсім українській історії, фільольогії й етноґрафії, виходить у Львові що два місяці під редакцією *Михайла Грушевського.* – Львів, 1906. – Кн. III. – 244 с.; титул укр. та нім. мовами, с. 1; зміст LXXI тому укр. та нім. мовами, с. 3–4; [оголошення про умови отримання книжок у Книгарні Наукового Товариства ім. Шевченка], с. 241; [оголошення про умови передплати періодичних видань]: Записки Наукового Товариства імени Шевченка, с. 242; місячник "Літературно-науковий вістник", с. 242; Літературно-Наукова Бібліотека, с. 242; місячник "Нова громада", с. 242; [перелік книжок, які зберігаються на складі Книгарні НТШ], с. 243–244 + с. 3–4 обкл.

1. [Наукові статті]: *Перетц Володимир.* Українське питаннє в осьвітленню польського поета XVII віка. Рукуписи переклав Іван Кревецький, с. 5–21; *Франко Іван.* До історії українського вертепа XVIII в. Історично-літературні студії й матеріали, с. 22–43; *Колесса Філярет.* Ритміка українських народних пісень. [Продовженнє]: II. Розвій ритмічности в українській народній поезиї, с. 44–95 + ноти: С. 61, 62, 66, 67, 69, 70, 74, 77–79, 93; *Зубрицький Михайло.* Село Мшанець Старосамбірського повіта. Матеріяли до історії галицького села. [Продовженнє]. Акти, LIV–CVII, с. 96–133; *Джиджора Іван.* З новійшої української історіоґрафії. Критична студія. Рец. на публ.: Ефименко Александра. Южная Русь, очерки, изслѣдованія и замѣтки, I–II. – СПб., 1905; с. 134–157.

2. Miscellanea: *Грушевський М[ихайло].* Одна з українських колєкцій, с. 158–160; *Ґолійчук Федор.* Хмельницький і сокальські бернардини. [Додаток: оригінальні тексти документів], с. 161–163; *Кревецький Іван.* В справі відозви полк[овника] Пйотровского з 1849 р., с. 163–165.

3. Наукова хроніка: *Кузеля Зенон.* Етноґрафія в західноевропейських часописях за рік 1904 з деякими доповненями за р. 1903: [Вступ]; 1. Етнольоґічні часописи загального змісту; 2. Ґеоґрафічні часописи; 3. Часописи фолькльорні загального характеру; 4. Фолькльорні часописи поодиноких територій, с. 166–194.

4. Бібліоґрафія (рецензії й справоздання): *Ф[ранко] І[ван].* Рец. на публ.: Reich Hermann. Der Mimus. Ein litterar-entwickelungsgeschichtlicher Versuch. – Berlin: Waldman, 1903. – Bd. I–II. – Teil I: Theorie des Mimus. – Teil II: Entwickelungsgeschichte des Mimus. – 900 S.; с. 195–196; *Ф[ранко] І[ван].* Рец. на публ.: Rehm Herm. Siegfr. Das Buch der Marionetten. Ein Beitrag zur Geschichte des Theaters aller Völker. Mit 130 Vollbildern, Textillustrationen und Vignetten. – Berlin, [1905]. – 307 S.; с. 196; *Франко Ів[ан].* Рец. на публ.: Warsage Rodolphe de. Histoire du célèbre théatre liégeois de Marionettes, étude de folklore. – Bruxelles, 1905. – 148 p.; с. 197; *Грушевський М[ихайло].* Рец. на публ.: Святловскій В. В. Замѣчательная эпоха древне-русской жизни. Очеркъ // Всемирный вестник. – 1904. – [Кн.] IV. – С. 14–41; с. 197–198; *Грушевський М[ихайло].* Рец. на публ.: Гетц Л. К. Памятники Древне-Русскаго Каноническаго Права. Kirchenrechtliche und kulturgeschichtliche Denkmäler

Altrusslands nebst Geschichte des russischen Kirchenrechtes, eingeleitet, übersetzt und erklärt von D[okto]r Leopold Karl Goetz. – Stuttgart: Enke, 1905. – X + 403 S. ([Відбиток]: Kirchenrechtliche Abhandlungen herausgegeben von D[okto]r Ulrich Stutz. – Heft 18, 19); с. 198–199; *Кузеля З[енон].* Рец. на публ.: Jagić V. Kirchenslavisch-böhmische Glossen saec. XI–XII, mit Glossen-Abbildungen im Texte. – Wien, 1903 ([Відбиток]: Denkschriften der kais[erliche] Akad[emie] d[er] Wissensch[aften] in Wien. Phil[ozofische]-hist[orische] Klasse. – Bd. I. – S. 1–44); с. 199–200; *Франко Ів[ан].* Рец. на публ.: Заклинський Роман. Пояснене одного темного місця в Слові о полку Ігоревім. – Львів, 1906. – 45 с. (Передрук: Діло); с. 200–202; *Грушевський М[ихайло].* Рец. на публ.: Автономныя монеты Галицкой Руси XIV и XV ст. – К., 1905. – 19 с. + 1 табл.; с. 202–203; *К[узеля] З[енон].* Рец. на публ.: Яцимирскій А. И. Изъ лингвистическихъ и палеографическихъ наблюденій надъ славянскими надписями румынскаго происхожденія // Известия ОРЯС АН. – 1905. – Кн. III. – С. 24–68; с. 203; *Грушевський М[ихайло].* Рец. на публ.: Уманецъ Ѳ. М. Князь Константинъ-Василій Острожскій // Русский архив. – 1904. – [Т.] IV. – С. 625–634; с. 203–204; *Т[омашівський] С[тепан].* Рец. на публ.: Дві облоги Львова. Переяславська угода / За Миколою Костомаровом. – Львів: Видавн[ицтво] тов[ариства] "Просьвіта", 1905. – Ч. 304–305. – 62 с.; с. 204; *Т[омашівський] С[тепан].* Рец. на публ.: Jaworski Franciszek. Obrona Lwowa 1655. – Lwów, 1905. – 45 s.; с. 204–205; *Перетц В[олодимир].* Рец. на публ.: Рункевичъ С. Г. Архіереи петровской эпохи въ ихъ перепискѣ съ Петромъ Великимъ. – СПб., 1906. – Вып. I. – IV + 194 с.; с. 205–207; *Фр[анко] Ів[ан].* Рец. на публ.: Лозинський Михайло. Гайдамаччина. Із історії народніх рухів на Україні в XVIII-тім столітю. – Львів, 1906. – 46 с.; с. 208–210; *Мочульський М[ихайло].* Рец. на публ.: Сумцовъ Н. Ѳ. Изъ украинской старины. – Харьков, 1905. – 162 с.; с. 210–213; *Франко Ів[ан].* Рец. на публ.: Gloger Zygmunt. Encyklopedya staropolska ilustrowana. – Warszawa, 1900–1903. – [Т.] I–IV; с. 213–217; *Грушевський Ол[ександр].* Рец. на публ.: Томашівський С. Володимир Антонович. Його діяльність на полі історичної науки (з нагоди ювилею). – Львів, 1906. – 67 с. (Відбиток: Літературно-Науковий Вістник. – 1906. – [Кн.] I–III); с. 217–219; *Лозинський М[ихайло].* Рец. на публ.: Buzek Józef. Stosunki zawodowe i socyalne ludności w Galicyi według wyznania i narodowości. Na podstawie spisu ludności z dnia 31 grudnia 1900 r. – Lwów, 1905. – 51 + 31 s.; с. 219–228; *Г[натюк] В[олодимир].* Рец. на публ.: Franko Ivan. Eine ethnologische Expedition in das Bojkenland. – Wien, 1905. – S. 17–50 + III tabl. (Відбиток: Zeitschrift für österreichische Volkskunde); с. 228–229; *Гнатюк В[олодимир].* Рец. на публ.: Polívka Jiří. Pohádkoslovné Studie. – Praha, 1904. – XXVI + 212 s. (Відбиток: Národopisný Sborn[ik] Čèskoslov[ensky]. – [Č.] X); с. 230–234; *Кузеля З[енон].* Рец. на публ.: Извѣстія историко-филологическаго Института князя Безбородко въ Нѣжинѣ. – Нежин, 1902. – Т. XX. – XVII + 145 + 19 + 8 + 9 + 76 + 91 + 186 + 5 с.; 1904. – Т. XXI. – 14 + 4 + 28 + 49 + 101 + 15 + 111 + 50 + 187–244 + 6 с.; с. 234–236; *Кузеля З[енон].* Рец. на публ.: Записки Общества исторіи, филологіи и права при Имп[ераторском] Варшавскомъ Университетѣ. – Варшава, 1902. – Кн. I. – 56 + 120 + 34 с.; 1903. – Кн. II. – 75 + 179 с.; 1904. – Кн. III. – 78+150 с.; с. 236–238; *К[узеля] З[енон].* Рец. на публ.: Česko-slovanské letopisy musejní. Sbornik věnovaný zajmům museí a archivů o Čechách, na Moravě, ve Slezku a na Slovensku / Redaktor a majitel

V. Vl. Jeníček. – Časlav, 1903. – Sv. I–II; 1904. – Sv. I–III; 1905. – Sv. I; с. 238; *К[узеля] З[енон].* Рец. на публ.: Národopisný Věstník cèskoslovanský. Výdava společnost' národopisného musea č[esko-]sl[ovansk]ého / Redakční komise Jan Jakubec, A. Kraus, J. Polívka. – Praha; Leden, 1906. – Roč. I. – 32 s.; с. 238–239.

Книги й статі обговорені в сім томі, с. 239–240.

Том LXXII: Наукова часопись, присьвячена передовсім українській історії, фільольогії й етнографії, виходить у Львові що два місяці під редакцією *Михайла Грушевського.* – Львів, 1906. – Кн. IV. – 240 с., іл.; титул укр. та нім. мовами, с. 1; зміст LXXII тому укр. та нім. мовами, с. 3–4; [перелік видань НТШ нім. мовою], с. 3–4 обкл.

1. [Наукові статті]: *Грушевський Мих[айло].* Лист Володимирської громади з 1324 р. Факсіміле листу й печатки, с. 5–8 + 1 іл.; *Франко Іван.* До історії українського вертепа XVIII в. Історично-літературні студії й матеріяли. [Продовження], с. 9–79; *Колесса Філярет.* Ритміка українських народних пісень. [Продовження]: III. Музикально-сінтактична стопа, с. 80–111 + ноти: С. 82–97, 99–102, 106, 108; *Созанський Іван.* До історії участи галицьких Русинів у словянськім конґресі в Празі 1848 р. Додатки: [п'ять листів], с. 112–121; *Маслов Сергій.* Рукописи Софійської катедри в Київі. Рец. на публ.: Петровъ Н. И. Описаніе рукописныхъ собраній, находящихся въ городѣ Кіевѣ. – Москва, 1904. – Выпускъ III: Библіотека Кіево-Софійскаго собора. – IV + 307 + LVIII с. Додатки: [оригінальні тексти двох рукописів]; с. 122–140; *Рудницький Степан.* Полученнє Сяна з Дністром в ледовій добі. Тимчасова звістка, с. 141.

2. Miscellanea: *Джиджора І[ван].* Справа поминання гетьманського імени на "переносі". [Додаток: оригінальні тексти документів], с. 142–145; *Кревецький Іван.* Українська вірша про уманську різню. [Додаток: оригінальний текст вірші], с. 145–146; *Крипякевич Ів[ан].* Пастирський лист Ангеловича з 1799 р., с. 146–147.

3. Наукова хроніка: *Кузеля Зенон.* Етноґрафія в західноевропейських часописях за рік 1904 з деякими доповненями за р. 1903. [Продовження]: 5. Часописи територіяльні (Landeskunde) й історичні; 6. Часописи історично-літературні, фільольоґічні і педаґоґічні; 7. Часописи мішаного змісту: етноґрафія, геоґрафія, історія, фільольоґія, історія культури; 8. Часописи, присьвячені студіям релігії і теольоґії; 9. Збірники (виданя наукових товариств) і бібліоґрафія; 10. Музеї, с. 148–184.

4. Бібліоґрафія (рецензії й справоздання): *Кузеля З[енон].* Рец. на публ.: Olechnowicz Władysław. Cmentarzysko w Nowosiłkach (pow[iat] Włodzimirski, gub[ernia] Wołyńska) // Materyały antropol[ogiczno]-archeologiczne i etnograficzne. – [1903]. – [Т.] VI. – S. 3–12; Hadaczek Karol. Z badań archeologicznych w dorzeczu Dniestru // [Materyały antropologiczno-archeologiczne i etnograficzne]. – [1903]. – [Т. VI]. – S. 27–35; Hadaczek K. Światowit. Szkic archeologiczny // [Materyały antropologiczno-archeologiczne i etnograficzne]. – [1904]. – T. VII. – S. 114–121; с. 185–189; *Франко Ів[ан].* Рец. на публ.: Барацъ Г. Повѣсти и сказанія древне-русской письмен-

ности, имѣющія отношеніе къ евреямъ и еврейству. I: Два разсказа Кіево-Печерскаго Патерика // Киевская Старина. – 1906. – Март-апрель. – С. 298–311; с. 190–193; *Кузеля З[енон].* Рец. на публ.: Dieterich K. Eine Gruppe neugriechischer Lieder aus dem Akritencyklus // Byzantinische Zeitschrift. – 1904. – S. 53–72; с. 194–197; *Крипякевич Ів[ан].* Рец. на публ.: Pomniki dziejowe Lwowa z archiwum miasta. – Lwów, 1892. – T. I: Najstarsza księga miejska 1382–1389. – VIII + 154 s. + 1 факсиміле; Lwów, 1896.– T. II: Księga przychodów i rozchodów miasta 1404–1414. – VI + 184 s.; Lwów, 1905. – T. III: Księga przychodów i rozchodów miasta 1414–1426. – IV + 188 s.; с. 197–201; *Крипякевич Ів[ан].* Рец. на публ.: Balaban Majer. Żydzi lwowscy na przełomie XVI i XVII wieku. – Lwów, 1906. – XXIV + 578 + 188 s.; с. 202–207; *Грушевський М[ихайло].* Рец. на публ.: Pułaski Kazimierz. Stare osady w ziemi Kamienieckiej i dziedziczące na nich rody podolskiej szlachty historycznej // Szkice i poszukiwania histor[yczne]. – 1906. – [Serya] III. – S. 1–168; Pułaski K. Ród Kierdejów podolskich. Monografia historyczno-genealogiczna // [Szkice i poszukiwania historyczne]. – [1906]. – [Serya III]. – S. 169–194; с. 207–208; *Грушевський М[ихайло].* Рец. на публ.: Górski Władysław Pobóg. Powiat Mohylowski w gubernii Podolskiej. Opis geograficzno-historyczny wszystkich miast, miasteczek, wsi, przysiołków, futorów, słowem zaludnionych miejscowości w tym powiecie, z dodaniem odpowiednich dokumentów / Wydanie nakładem księżny Amelii Czetwertyńskiej. – Kraków, 1903. – 346 s. + mapa; с. 208–210; *Грушевський М[ихайло].* Рец. на публ.: Balzer O. Historya ustroju Polski, przegląd wykładów uniwersyteckich. – Kraków, 1905. – 33 s. (Відбиток: Sprawozdania z czynności Akad[emii] Umiejętności); нім. мовою: Verfassungsgeschichte Polens // Bulletin internat[ionale] de l' Academie. – 1905. – [N] XII. – S. 97–137; с. 210–211; *Франко Ів[ан].* Рец. на публ.: Перетцъ В. Н. Къ исторіи польскаго и русскаго народного театра, I–VII. – СПб., 1905. – 54 с.; с. 211–212; *Перетц В[олодимир].* Рец. на публ.: Срезневскій В. П. Климовскій-Климовъ, "козакъ-стихотворецъ" и два его сочиненія. – Харьков, 1905. – 38 с.; с. 212–220; *Джиджора Ів[ан].* Рец. на публ.: Левицкій О. Переписка съ Запорожьемъ (1763–1765 гг.) // Чтения в Ист[орическом] общ[естве] Нестора-летописца. – 1905. – Кн. 18. – Вып. III–IV. – С. 23–49; с. 220–221; *Франко Ів[ан].* Рец. на публ.: Pułaski Kazimierz. Z czasów konfederacyi Barskiej // Szkice i poszukiwania historyczne. – Kraków, 1906. – Serya III. – S. 229–388; с. 222–223; *Франко Ів[ан].* Рец. на публ.: Dzieje porozbiorowe narodu polskiego w żywem słowie // Bezpłatny dodatek dla prenumeratorów "Tygodnika Ilustrowanego". – Warszawa, 1905. – Zesz. V–VI: Z dziejów Hajdamaczyzny / Z przedmową Henryka Mościckiego. – Część I–II. – XII + 151 + 168 s.; с. 223–224; *Джиджора І[ван].* Рец. на публ.: Dubiecki Maryan. Przymierze dziedzica z poddanymi rolnikami. Rzecz z dziejów ludu wiejskiego w Polsce. – Kraków, 1905. – 32 s. (Відбиток: Archiwum do dziejów oświaty); с. 224–227; *Джиджора Ів[ан].* Рец. на публ.: Иконниковъ В. С. Крестьянское движеніе въ Кіевской губ[ернии] въ 1826–1827 гг. въ звязи съ событіями того времени. По архивнымъ матеріаламъ. – СПб., 1905. – 86 + V с.; с. 227–230; *Кр[евецький] І[ван].* Рец. на публ.: Свѣнцицкій И. С. Матеріалы по исторіи возрожденія карпатской Руси. – Сношенія Карпатской Руси съ Россіей въ I-ую половину XIX-аго вѣка. – Львов, 1906. – 212 с.; с. 230–232; *Грушевський Олександр.* Рец. на публ.: Пантелѣевъ Л. Ф. Изъ вспоминаній прошлаго. – СПб., 1905. – 339 с.; с. 232–234; *Кре-*

вецький І[ван]. Рец. на публ.: Отчетъ Императорской Публичной Библіотеки за 1899 г. – СПб., 1903. – II + 211 + 4 с.; с. 234–235; *Перетц В[олодимир].* Рец. на публ.: Отчетъ Императорской Публичной Библіотеки за 1900 и 1901 гг. – СПб., 1905. – 324 с.; с. 235–238; *Кузеля З[енон].* Рец. на публ.: Czubek Jan. Katalog rękopisów Akademii umiejętności w Krakowie. – Kraków, 1905. – III + 1 ненум. + 313 s.; с. 238–239.

Книги й статі обговорені в сім томі, с. 239–240.

Том LXXIII: Наукова часопись, присьвячена передовсім українській історії, фільольогії й етноґрафії, виходить у Львові що два місяці під редакцією *Михайла Грушевського.* – Львів, 1906. – Кн. V. – 244 с.; титул укр. та нім. мовами, с. 1; зміст LXXIII тому укр. та нім. мовами, с. 3–4; [оголошення про умови придбання книжок у Книгарні Наукового товариства ім. Шевченка], с. 239; [перелік книжок, які зберігаються на складі Книгарні НТШ], с. 240–243; [оголошення про умови передплати періодичних видань]: ґазета "Рада", с. 244; тижневик "Рідний Край", с. 244; ґазета "Страна", с. 244; [оголошення] Книгарні НТШ, с. 244; [перелік видань НТШ нім. мовою], с. 3–4 обкл.

1. [Наукові статті]: *Франко Іван.* До історії українського вертепа XVIII в. Історично-літературні студії й матеріяли. [Продовження], с. 5–64; *Колесса Філярет.* Ритміка українських народних пісень. [Продовження]: IV. Огляд пісенних форм української народної поезиї, с. 65–118 + ноти: С. 66–73, 77–82, 84, 86–100, 106, 108–110, 112–114, 116–118; *Зубрицький Михайло.* Велика родина в Мшанци Старосамбірського пов[іта], с. 119–124; *Кревецький Іван.* До історії орґанізованя національних ґвардій в 1848 р. Польська "нелеґальна" ґвардія в Станіславові, с. 125–142; *Крипякевич Іван.* Автобіоґрафія холмського сьвященика з першої половини XIX віка. [Додаток: оригінальний текст автобіоґрафії], с. 143–157.

2. Miscellanea: *Грушевський М[ихайло].* З облоги Белза в 1352 р., с. 158–159; *Заклинський Богдан.* Польська "Реєнція" в Станиславові 1809 р. З передмовою *Ів[ана] Фр[анка].* [Додаток: оригінальний текст документа], с. 159–164; *Созанський Ів[ан].* До ґенези творчости М. Шашкевича, с. 164–165.

3. Наукова хроніка: Огляд часописий за р. 1905. Часописи українські: *Джиджора І[ван].* Літературно-Науковий Вістник, с. 166–175; *Кревецький Ів[ан].* Артистичний Вістник, с. 176–177; Діло, с. 177–181; Руслан, с. 181–183; Буковина, с. 183; Учитель, с. 183–184; Промінь, с. 184–185; Економіст, с. 185; Нива, с. 185–186; Католицкий Всхід, с. 186.

4. Бібліоґрафія (рецензії й справоздання): *Франко Ів[ан].* Рец. на публ.: Pischel R. Das altindische Schattenspiel. – Berlin, 1906. – 21 S. (Відбиток: Sitzungsberichte der königl[ichen] preussischen Akademie der Wissenschaften. – [Bd.] XXIII); с. 187–188; *Франко Іван.* Рец. на публ.: Prüfer Curt. Ein ägyptisches Schattenspiel. – Erlangen, 1906. – XXIV + 151 S.; с. 188–189; *Франко Іван.* Рец. на публ.: Jacob Georg. Erwähnungen des Schattenstheaters in der Welt-Litteratur. Drei vermehrte

Ausgabe der Bibliographie über das Theater. – Berlin, 1906. – 49 S.; с. 189–190; *Грушевський Олександр.* Рец. на публ.: Лонгиновъ А. В. Мирные договоры русскихъ съ греками, заключенные въ X вѣкѣ // Записки Одесского общества истории и древностей. – 1904. – Т. XXV. – С. 395–555; с. 190–191; *Грушевський М[ихайло].* Рец. на публ.: Северьяновъ Сергѣй. Супрасльская рукопись. Т. I // Памятники старославянского языка. – СПб., 1904. – Т. II. – Вып. 1. – VII + 570 с. + 3 табл.; с. 191; *Грушевський М[ихайло].* Рец. на публ.: Симеона Метафраста и Логоѳета списаніе міра отъ бытія и лѣтовникъ собранъ отъ различныхъ лѣтописецъ. Славянскій переводъ хроники Симеона Логоѳета съ дополненіями. – СПб., 1905. – XVI + 241 с.; с. 191–192; *Грушевський М[ихайло].* Рец. на публ.: Власьевъ Г. А. Потомство Рюрика. Матеріалы для составленія родословій. – СПб., 1906. – Т. I: Князья Черниговскіе, часть I-я. – VII + 667 + 8 с.; Власьевъ Г. А. Родословныя таблицы. Приложеніе къ 1-й части I-ого тома книги "Потомство Рюрика". – СПб., 1906. – 12 табл.; с. 192–193; *Франко Ів[ан].* Рец. на публ.: Лобода А. М. Русскія былины о сватовствѣ. – К., 1904. – 293 + 5 ненум. с.; с. 193–194; *Шпитковський Ів[ан].* Рец. на публ.: Kodeks dyplomatyczny Małopolski. Wydał i przypisami objaśnił D[okto]r Franc. Piekosiński. – Kraków, 1905. – T. IV: od r. 1386–1450. – XLIX + 634 s.; с. 195–204; *Грушевський М[ихайло].* Рец. на публ.: Grużewski Bolesław. Sądownictwo królewskie w pierwszej połowie rządów Zygmunta Starego. – Lwów, 1906. – 124 s.; с. 205; *Грушевський М[ихайло].* Рец. на публ.: Czubek Jan. Pisma polityczne z czasów pierwszego bezkrólewia. – Kr[aków], 1906. – XXXVII + 765 s.; с. 205; *Франко Ів[ан].* Рец. на публ.: Будзиновский В. Козацкі часи в народній пісни. – Львів, 1906. – 237 с.; с. 205–211; *Гнатюк В[олодимир].* Рец. на публ.: Доманицкій В. Пѣсни о Нечаѣ. Новые варіанты и литература пѣсни // Киевская Старина. – 1905. – [Кн.] I. – С. 66–88; с. 211–212; *Гнатюк В[олодимир].* Рец. на публ.: Доманицкій В. Баллада о Бондаривнѣ и панѣ Каневскомъ. Новые варіанты и литература пѣсни // Киевская Старина. – 1905. – [Кн.] III. – С. 480–494; с. 212–214; *Гнатюк В[олодимир].* Рец. на публ.: Левицкій Ор. Обычай помилованія преступника, избраннаго дѣвушкой въ мужья. Страничка изъ исторіи обычнаго права въ Малороссіи // Киевская Старина. – 1905. – [Кн.] I. – С. 89–97; с. 214–217; *Грушевська М[арія].* Рец. на публ.: Древности Украины / Изданіе имп[ераторского] московскаго археологическаго общества. – К., 1905. – Вып. I: Деревянные и каменные храмы... Г. Г. Павлуцкаго. – 124 + I–III с. + XII табл.; Сѣцинскій Е., протоіерей. Исчезающій типъ деревянныхъ церквей. – Каменец, 1904. – 24 с. + 12 табл. ([Відбиток]: Труды Подольского церковного историко-археологического общества. – Т. X. и отдельно); с. 217–220; *Студинський К[ирило].* Рец. на публ.: Титовъ Ѳ. И. Русская православная церковь въ польско-литовскомъ государствѣ въ XVII–XVIII вв. (1654–1795). Опытъ церковно-историческаго изслѣдованія. – К., 1905. – Т. I: Западная Русь въ борьбѣ за вѣру и народность въ XVII–XVIII вв. Первая половина тома (1654–1725 г.). – III–X + 394 с.; с. 220–222; *Гнатюк В[олодимир].* Рец. на публ.: Стрижевскій Гавріилъ. Сборникъ малорусскихъ сказокъ // Киевская Старина. – 1905. – [Кн.] VII–VIII. – С. 117–165; с. 222–224; *Гнатюк В[олодимир].* Рец. на публ.: Несторовскій Петръ. Матеріали по этнографіи бессарабскихъ Русиновъ // Киевская Старина. – 1905. – [Кн.] X. – С. 73–125; с. 224–225; *Кузеля З[енон].* Рец. на публ.: Přisłowa a přisłowne hrónčka a wusłowa Hornjo-łužiskich Serbow. Zběrał a zhromadźił Jan Radyserb Wjela. Dorja-

dował a wudał D[okto]r E. Muka. – Budisyn, 1902. – XIV + 314 s.; c. 226–228; *Кузеля З[енон].* Рец. на публ.: Schwela J. Lehrbuch der Niederwendischen Sprache. – Heidelberg, 1906. – Teil I: Grammatik / Bearbeitet von Otto Ticker. – IX + 103 S.; c. 228–230; *Кревецький Ів[ан].* Рец. на публ.: Научно-литературный Сборникъ / Повременное изданіе "Галицко-русской Матицы" подъ редакціей Б. А. Дѣдицкаго. – Львов, 1905. – Т. IV. – Кн. I–IV; с. 230–231; *Кузеля З[енон].* Рец. на публ.: Сборникъ на бъгарското книжовно дружество въ София. – София, 1901. – [Т.] I. – CIII + 227 + 41 + 54 + 28 + 4 с.; с. 231–235; *Кузеля З[енон].* Рец. на публ.: Materyały i prace komisyi językowej Akademii Umiejętności w Krakowie. – 1901. – T. I. – Zesz. 1; 1903. – T. I. – Zesz. 2; 1904. – T. I. – Zesz. 3. – 569 s.; 1903. – T. II. – Zesz. 1. – 160 s.; 1905. – T. III. – Zesz. 1–2. – 303 s.; с. 235–237.

Виданя й статі обговорені в сім томі, с. 237–238.

Том LXXIV: Наукова часопись, присьвячена передовсім українській історії, фільольоґії й етноґрафії, виходить у Львові під редакцією *Михайла Грушевського.* – Львів, 1906. – Кн. VI. – IV + 244 с., іл.; [Том присвячено] "Несторови української історіоґрафії проф[есорови] Володимирови Антоновичу з нагоди його ювилею, в признанню його високих наукових заслуг на полі української історії, археоґрафії й археольоґії, присьвячують сей том редактор і співробітники", с. 1; титул укр. та нім. мовами, с. I; зміст LXXIV тому укр. та нім. мовами, с. III–IV; [портрет] Володимир Антонович. Портрет пензля Івана Труша з 1900 р. з ґалєрії українських діячів Наукового товариства імени Шевченка, с. 3; [оголошення про умови придбання книжок у Книгарні Наукового Товариства ім. Шевченка], с. 243; [оголошення про умови передплати періодичних видань]: Записки Наукового товариства ім. Шевченка, с. 244; ґазета "Рада", с. 244; тижневик "Рідний Край", с. 244; [перелік видань НТШ нім. мовою], с. 3–4 обкл.

1. [Наукові статті]: *Грушевський Михайло.* До біоґрафії митрополита Онисифора Дівочки, с. 5–9; *Щербаковський Вадим.* Деревляні церкви на Україні і їх типи, с. 10–32 + 27 іл.; *Колесса Філярет.* Ритміка українських народних пісень. [Продовження]: IV. Огляд пісенних форм в українській народній поезії. Додаток: Паралєльні розміри стиха в народній поезиї Словян, с. 33–68 + ноти: С. 34, 36–39, 42–44, 46–49, 51, 55–57, 61, 63–66; *Грушевський Олександр.* З українського культурного і наукового житя в середині XIX в.: [Вступ]; 1. Максимович і Погодін: 2. Бодянський; 3. Костомаров і полєміка в росийських часописях з українофілами, с. 69–92; *Зубрицький Михайло.* Село Мшанець Старосамбірського повіта. Матеріяли до історії галицького села. [Продовження]: Акти, CVIII–CXLII, с. 93–128.

2. Miscellanea: *Щурат В[асиль].* З незнаної польської рукописи XVII в., с. 129–141; *Перетц В[олодимир].* Польські пісні записані Українцем при кінці XVII століття, с. 141–145 + ноти: С. 142–144; *Франко Іван.* Кінцеві записки в староруських рукописах, с. 145–149.

3. Наукова хроніка: Часописи за р. 1905. [Продовження]: *Д[жиджора] І[ван], Г[натюк] В[олодимир].* Кіевская Старина, с. 150–164; *Кр[евецький] [Іван].* Университетскія Извѣстія [киевские], с. 164–165; Записки императорскаго харьковскаго университета, с. 165–166; *Гр[ушевський] Ол[ександр].* Труды Кіевской Духовной Академіи, с. 166–167; *С[іцінський] Ю[хим].* Кіевскія Епархіальныя Вѣдомости, с. 167; Волынскія Епархіальныя Вѣдомости, с. 167–168; Подольскія Епархіальныя Вѣдомости, с. 168–169; Полтавскія Епархіальныя Вѣдомости, с. 169; Черниговскія Епархіальныя Извѣстія, с. 169–170; Екатеринославскія Епархіальныя Вѣдомости, с. 170–171; Херсонскія Епархіальныя Вѣдомости, с. 171; Воронежскія Епархіальныя Вѣдомости, с. 171; Курскія Епархіальныя Вѣдомости, с. 171–172; Кишиневскія Епархіальныя Вѣдомости, с. 172; Таврическія Епархіальныя Вѣдомости, с. 172; Холмско-Варшавскій Епархіальный Вѣстникъ, с. 172–173; Минскія Епархіальныя Вѣдомости, с. 173; Литовскія Епархіальныя Вѣдомости, с. 173; Могилевскія Епархіальныя Вѣдомости, с. 173; *Гр[ушевський] Ол[ександр].* Вѣстникъ Европы, с. 174; Русская Мысль, с. 174; Русское Богатство, с. 174; Міръ Божій, с. 174; Русскій Вѣстникъ, с. 174; Журналъ Министерства Народнаго Просвѣщенія, с. 174–175; Варшавскія Университетскія Извѣстія, с. 175–176; Ученыя Записки Юрьевскаго Университета, с. 176; Ученыя Записки Казанскаго Университета, с. 176; Чтенія въ Обществѣ Исторіи и Древностей Россійскихъ, с. 176; Историческій Вѣстникъ, с. 176–177; Русская Старина, с. 177; Русскій Архивъ, с. 177; *С[іцінський] Ю[хим].* Христіанское Чтеніе, с. 177–178; Богословскій Вѣстникъ, с. 178; Православний Собесѣдникъ, с. 178; Странникъ, с. 178–179; *С[вєнціцький] І[ляріон].* Извѣстія отдѣленія русскаго языка и словесности императорской Академіи Наукъ. – Том X; с. 179–182; Русскій филологическій Вѣстникъ, с. 182–184; *Г[натюк] В[олодимир].* Живая Старина, с. 184–185; Этнографическое Обозрѣніе, с. 185–186; *Кр[евецький] І[ван].* Biblioteka Warszawska, с. 186–188; Krytyka, с. 188; Przewodnik naukowy i literacki, с. 188; Przegląd polski, с. 188; Przegląd powszechny, с. 188–189; Kwartalnik historyczny, с. 189–190; Przegląd prawa i administracyi, с. 190; Wiadomości numizmatyczno-archeologiczne, с. 190; *Кр[ип'якеви]ч І[ван].* Przegląd historyczny, с. 190–191; *Г[натюк] В[олодимир].* Lud, с. 191–194; *Т[омашівський] С[тепан].* Szazadok, с. 194; Történelmi Tar, с. 194–195; *С[вєнціцький] І[ляріон].* Archiv für slavische Philologie. – T. XXVII; с. 195–197.

Часописи обговорені в сім томі, с. 197–198.

4. Бібліографія (рецензії й справоздання): *Януш Богдан.* Рец. на публ.: Przybysławski Władysław. Repertoryum zabytków przedhistorycznych Galicyi wschodniej. – Lwów, 1906. – 77 + V s. + 7 tabl.; с. 199–200; *Франко І[ван].* Рец. на публ.: Delěhaye Hippolyt S. J. Les légendes hagiographiques. Ed. 2. – Bruxelles, 1906. – 260 p.; с. 200–203; *Ф[ранко] І[ван].* Рец. на публ.: Arnim L. A. v[on] und Brentano Clemens. Des Knaben Wunderhorn. Alte deutsche Lieder / Hundertjahrs-Jubelausgabe herausgegeben von Eduard Grisebach. – Leipzig, 1906. – Bd. I. – Teile III.; с. 204–205; *Ф[ранко] Ів[ан].* Рец. на публ.: Сперанскій М. И. Переводные сборники изреченій въ славяно-русской письменности. Изслѣдованія и тексты // ЧОИДР. – 1901. – Кн. IV. – VI + 154 + 48 с.; 1905. – Кн. I. – С. 157–450; Кн. II. – С. 451–577 + 49–245; с. 205–208; *Ф[ранко] Ів[ан].* Рец. на публ.: Розановъ С. П. Матеріалы по исторіи русскихъ Пчелъ // Памятники древней письменности. – 1904. –

[Т.] CLIV. – 128 с.; с. 208–209; *Крипякевич Ів[ан].* Рец. на публ.: Boratyński Ludwik. Kozacy i Watykan. Kartka z dziejów dyplomacyi kozackiej za Stefana Batorego // Przegląd polski. – 1906. – Ks. IV. – Październik. – S. 1–40; с. 209–210; *С[ицінський] Ю[хим].* Рец. на публ.: Жуковичъ П. Историческія обстоятельства, предшествовавшія возобновленію патр[иархом] Θеофаномъ западно-русской церковной іерархіи // Христианское чтение. – 1905. – [Кн.] V–VI; Жуковичъ П. Первый польскій сеймъ послѣ возстановленія патр[иархом] Θеофаномъ православной церковной іерархіи // [Христианское чтение]. – [1905]. – [Кн.] XI–XII; с. 210–212; *Шпитковський І[ван].* Рец. на публ.: Иваницкій С. Переяславскій епископъ Гервасій Линцевскій и начало возсоединенія уніатовъ въ западной или польской Украинѣ (1757–1769 гг.). – Каменец, 1904. – XII + 392 с. (Відбиток: Труды Подольск[ого] церк[овного] истор[ико]-археолог[ического] общества. – Т. X); с. 213–222; *Т[омашівський] С[тепан].* Рец. на публ.: Кревецький Іван. Цуцилівська трівога в 1848 р. Причинки до історії останніх днів панщини в Галичині. – Львів, 1906. – 38 с. (Відбиток: "Науковий Збірник", присьвячений проф[есорови] Михайлови Грушевському учениками і прихильниками з нагоди його десятилітньої наукової праці в Галичині 1894–1904); Кревецький І. Аґрарні страйки і бойкоти у східній Галичині в 1848–1849 рр. До історії боротьби за суспільно-економічне визволенє українських мас у східній Галичині. – Львів, 1906. – 23 с. (Відбиток: Діло. – 1906. – Ч. 135–137); с. 222–225; *Т[омашівський] С[тепан].* Рец. на публ.: Флоринскій Т. Д. Славянофильство Т. Г. Шевченка. – К., 1906. – 28 с. (Відбиток: Университетские известия [киевские]. – 1906); с. 225–226; *Г[натюк] В[олодимир].* Рец. на публ.: Polívka Georg. Eine alte Schulanekdote und ähnliche Volksgeschichten. Eia Beitrag zur vergleichenden Märchenkunde. – 1906. – 8 S. (Відбиток: Zeitschrift für österr[eichische] Volkskunde. – Jahrgang XI); с. 226–227; *Г[натюк] В[олодимир].* Рец. на публ.: Поливка Юрій. На всѣхъ не угодишь. Притча А. Сумарокова и ея параллели. – Варшава, 1906. – 14 с. (Відбиток: Русс[кий] фил[ологический] вестник); с. 227; *Гнатюк В[олодимир].* Рец. на публ.: Даниловъ Владиміръ. Одна глава объ украинскихъ похоронныхъ причитаніяхъ // К[иевская] Старина. – 1905. – [Кн.] XI–XII. – С. 193–209; Даниловъ В. Взаимовліяніе украинскихъ погребальныхъ причитаній и бытовыхъ пѣсень // [Киевская Старина]. – [1905]. – [Кн.] III. – С. 230–236; Даниловъ В. Носители похоронныхъ причитаній въ Малороссіи // [Киевская Старина]. – [1905]. – [Кн.] IV. – С. 303; с. 227–230; *Гнатюк В[олодимир].* Рец. на публ.: Абрамовъ Иванъ. Черниговскіе Малороссы. Бытъ и пѣсни населенія Глуховскаго уѣзда. Этнографическій очеркъ. – СПб., 1905. – 42 с.; с. 230–232; *Г[рушевський] М[ихайло].* Рец. на публ.: Каретниковъ С. Волынская Губернія. Географическо-историческій очеркъ / Изданіе первое. – Ковель, 1905. – 90 с. + карта; с. 232; *Геринович Вол[одимир].* Рец. на публ.: Łoziński Walery. Doliny rzek wschodnio-karpackich i podolskich. – Lwów, 1905; с. 232–236; *Перетц В[олодимир].* Рец. на публ.: Сперанскій М. Рукописное Собраніе библіотеки Историко-филологическаго Института кн[язя] Безбородко въ г. Нѣжинѣ. Пріобрѣтенія 1904–1905 гг. – Нежин, 1905. – 40 с. ([Відбиток]: Известия Истор[ико]-фил[ологического] института кн[язя] Безбородко. – Т. XXII); с. 237; *Перетц В[олодимир].* Рец. на публ.: Титовъ А. А. Рукописи славянскія и русскія пренадлежащія дѣйств[и-

тельному] чл[ену] Импер[аторского] р[оссийского] археол[огического] общ[ества] И. А. Вахрамѣеву. – Москва, 1906. – Вып. пятый. – IX + 417 + 240 с.; с. 237–238; *Перетц В[олодимир].* Рец. на публ.: [Недешев С.]. Краткое описаніе рукописей церковно-историческаго древнехранилища при братствѣ св. бл. вел[икого] кн[язя] Александра Невскаго. – Владимир-на-Клязьме, 1906. – Вып. I. – V + 154 с.; с. 238–239; *Грушевський М[ихайло].* Рец. на публ.: Bibliografia historyi polskiej / Wspólnie z D[okto]r[em] Henrykiem Sawczyńskim i członkami kółka historycznego uczniów Uniwersytetu Lwow[skiego] zebrał i ułożył D[okto]r Ludwik Finkel. – Kr[aków], 1904–1906. – Część III. – Zesz. I–III. – XLVIII + 1143–2150 s.; с. 240–241.

Книги й статі обговорені в сім томі, с. 241–242.

Том LXXV: Наукова часопись, присьвячена передовсім українській історії, фільольогії й етнографії, виходить у Львові що два місяці під редакцією *Михайла Грушевського.* – Львів, 1907. – Кн. I. – 248 с.; титул укр. та нім. мовами, с. 1; зміст LXXV тому укр. та нім. мовами, с. 3–4; [оголошення про умови передплати періодичних видань]: ґазета "Рада", с. 247; тижневик "Рідний Край", с. 247; журнал "Літературно-науковий вістник", с. 248; журнал "Україна", с. 248; [перелік видань НТШ нім. мовою], с. 3–4 обкл.

1. [Наукові статті]: *Грушевський Михайло.* Памяти Никандра Молчановського, с. 5–13; *Франко Іван.* Студії над українськими народніми піснями: Переднє слово; I. Штефан воєвода; II. Іван і Маряна; III. Батько продає дочку Турчинови; IV. Брат продає сестру Турчинови; V. Турчин купує сестру-полонянку; VI. Теща в полоні у зятя, с. 14–84 + ноти: С. 47; *Грушевський Олександр.* По катастрофі 1708 р. Конфіскація земель у мазепинців, с. 85–95; *Щурат Василь.* Увільненнє злочинця дівчиною в Бродах 1727 р., с. 96–103; *Перетц Володимир.* Кияне в сьвітлі єзуітських донесень. Рец. на публ.: Письма и донесенія іезуитовъ о Россіи конца XVII и начала XVIII вв. – СПб., 1904. – 382 + 11 с. Рукопис переклав Іван Джиджора, с. 104–116.

2. Miscellanea: *Голійчук Федір.* Лист Мазепи до гетьмана коронного Гіє-р[оніма] Любомірского з 1703 р. [Додаток: оригінальний текст листа], с. 117–119; *Кревецький Ів[ан].* Причинок до історії останніх днів панщини в Галичині. [Додаток: оригінальні тексти документів], с. 119–123; *Мочульський Мих[айло].* З кореспонденції Миколи Устіяновича. [Додаток]: Листи Миколи Устіяновича до Івана і Анни Міцькевичів, с. 123–130.

3. Наукова хроніка: *Бучинський Богдан.* Новійші праці по історії вел[икого] кн[язівства] Литовського в XV віці: Рец. на публ.: Барвіньский Богдан. Жиґимонт Кейстутович, великий князь литовско-руский (1432–1440). Історична моноґрафія. – Жовква, 1905. – 114 + 165 с.; Kopystiański Adryan. Książę Michał Zygmuntowicz // Kwartalnik historyczny. – 1906. – S. 74–165; і Відбиток:; Prochaska A. O rzekomej unii 1446 r. // Kwartalnik historyczny. – 1904. – S. 24–31; Papée Fryde-

ryk. Polska i Litwa na przełomie wieków średnich. I. Ostatnie dwunastolecie Kazimierza Jagiellończyka. – Kraków, 1903. – 422 s. + mapa; c. 131–166.

4. Бібліографія (рецензії й справоздання): *Г[рушевський] Ол[ександр].* Рец. на публ.: Извѣстія Императорской Археологической Коммиссіи. – СПб., 1906. – Вып. XIII: Раскопки въ Ольвіи въ 1902–1903 гг. Б. В. Фармаковскаго. – 306 с. + XII табл.; 1906. – Вып. XVIII. – 164 с. + IX табл.; 1906. – Вып. XIX. – 174 с. + XV табл.; Прибавление къ выпуску XIX (Хроника и библиография. – Вып. 10). – 44 с.; с. 167–168; *Г[рушевський] Ол[ександр].* Рец. на публ.: Покрышкинъ П. П. Отчетъ о капитальномъ ремонти Спасо-Нередицкой церкви въ 1903 и 1904 годахъ // Материалы по археологии России. – СПб., 1906. – № 30. – 36 с. + XXVII табл.; с. 168; *Грушевський М[ихайло].* Рец. на публ.: Rauers F. Zur Geschichte der alten Handelsstrassen in Deutschland. Versuch einer quellenmässigen Übersichtskarte // Petermanns Mittheilungen. – 1906. – S. 49–59 + Karte; с. 168–169; *Ф[ранко] І[ван].* Рец. на публ.: Dobrzycki Stanisław. Z dziejów literatury polskiej. – Kraków, 1907. – 303 s.; с. 169–170; *Ф[ранко] І[ван].* Рец. на публ.: Hahn Wiktor. Literatura dramatyczna w Polsce XVI wieku // Archiwum naukowe, wydawnictwo Towarzystwa dla popierania nauki polskiej. – Lwów, 1906. – T. III. – Dział I. – Zesz. 3; с. 170; *Грушевський Ол[ександр].* Рец. на публ.: Акты, издаваемые виленскою комиссіею для разбора древнихъ актовъ. – Вильно, 1906. – Т. XXX: 1. Акты о литовскихъ татарахъ. – XI + 586 с.; с. 170–171; *Срібний Федір.* Рец. на публ.: Крыловскій А. Львовское Ставропигіальное Братство. Опытъ церковно-историческаго изслѣдованія. – К., 1904. – XXII + 314+ 230 с.; Архивъ Юго-Западной Россіи. – К., 1904. – Часть первая. – Т. X. – 28 + 967 с.; Т. XI. – 158 + 772 с.; Т. XII. – 123 + 748 с.; с. 171–195; *Т[омашівський] С[тепан].* Рец. на публ.: Каманинъ И. Эпизоды и дѣятели эпохи Богдана Хмельницкаго. – К., 1905. – 20 с.; с. 195–196; *Т[омашівський] С[тепан].* Рец. на публ.: Каманинъ И. Къ подробностямъ о началѣ войнъ Богдана Хмельницкаго // Унив[ерситетские] известия, [киевские]. – 1905. – № 5. – С. 1–13; с. 196; *Томашівський С[тепан].* Рец. на публ.: Gawroński Rawita Fr. Bohdan Chmielnicki do elekcyi Jana Kazimierza. – Lwów, 1906. – 360 s.; с. 196–199; *Перетц В[олодимир].* Рец. на публ.: Рейтенфельсъ Яковъ. Сказанія свѣтлѣйшему герцогу Тосканскому Козьмѣ третьему о Московіи, Падуя 1680 г. / Съ латинскаго перевелъ Алексѣй Станкевичъ. – Москва, 1906. – X + 228 с.; с. 199–200; *Ф[ранко] І[ван].* Рец. на публ.: Starzyński Stanisław. Kilka słów o Stanach galicyjskich, z okazyi książki D[okto]ra Bronisława Łozińskiego: Galicyjski sejm stanowy (1817–1845) // Kwartalnik historyczny. – 1906. – Zesz. – S. 166–224; с. 200–201; *Ф[ранко] І[ван].* Рец. на публ.: Łoziński Bronisław. Z czasów i aktów dominikalnych. Przyczynek do historyi administracyi w Galicyi // Kwartalnik Histor[yczny]. – 1906. – S. 252–285; с. 201–202; *Ф[ранко] І[ван].* Рец. на публ.: Mann Maurycy. Wincenty Pol, studjum biograficzno-krytyczne. – Kraków, 1906. – T. II. – 404 s.; с. 202–203; *Гнатюк В[олодимир].* Рец. на публ.: Сонни А. И. Горе и доля въ народной сказкѣ // Университетские известия, [киевские]. – 1906. – № 10; и отдельно. – 64 с.; с. 203–205; *Гнатюк В[олодимир].* Рец. на публ.: Эварницкій Д. И. Малороссійскія народныя пѣсни собранныя въ 1878–1905 гг. – Екатеринослав, 1906. – XL + 772 + IV с.; с. 205–211; *Гнатюк В[олодимир].* Рец. на публ.: Lorentz Friedrich. Slovinzische Texte // Издание

Второго отделения императорской Академии Наук. – СПб., 1905 (вийшло 1906 р.). – 150 с.; с. 211–212.

Книги й статі обговорені в сім томі, с. 213.

5. [Додаток]: Показчик до тт. LXIX–LXXIV Записок Наукового Товариства ім. Шевченка. – Рік XV, с. 214–235; Зміст I–LXXIV томів нім. мовою, с. 236–246.

Том LXXVI: Наукова часопись, присьвячена передовсім українській історії, фільольоґії й етноґрафії, виходить у Львові що два місяці під редакцією *Михайла Грушевського*. – Львів, 1907. – Кн. II. – 228 с.; титул укр. та нім. мовами, с. 1; зміст LXXVI тому укр. та нім. мовами, с. 3–4; [оголошення про умови передплати періодичних видань]: ґазета "Рада", с. 227; тижневик "Рідний Край", с. 227; журнал "Літературно-науковий вістник", с. 228; журнал "Україна", с. 228; [перелік видань НТШ нім. мовою], с. 3–4 обкл.

1. [Наукові статті]: *Свєнціцкий Іляріон.* "Архаггелови Вѣщаниꙗ Марїи" і благовіщенська містерія. Проба історії літературної теми: [Вступ]; I. Благовіщенє в канонічних і апокріфічних текстах. Гимнольоґія; II. Благовіщенські слова; [III.] Огляд і характеристика "Вѣщаній", с. 5–38; *Франко Іван.* Студії над українськими народніми піснями. [Продовження]: VII. Плач невільниць; VIII. Степова сторожа; IX. Смерть козака в степу; X. Смерть королевича в битві з Турками; XI. Викуп із неволі; XII. Пісня про Байду; XIII. Уривки пісень про Татар і Турків, с. 39–63; *Колесса Філярет.* Ритміка українських народних пісень. [Продовження]: V. Відношенє української людової ритміки до книжної версифікациї; Доповненя, с. 64–116 + ноти: с. 69; *Бучинський Богдан.* Кілька причинків до часів вел[икого] князя Свитригайла (1430–1433). [Додаток]: Грамоти, I–IV, с. 117–142; *Кревецький Іван.* Помічні дні. Причинки до історії панщини в Галичині в XIX в., с. 143–155 + табл.

2. Miscellanea: *Голійчук Ф[едір].* Петро Дорошенко і крехівські василияни. [Додаток: лист Дорошенка до монахів], с. 156–157; *Стрипський Г[іядор].* Нові звістки про запорозьку оселю на Угорщині, с. 157–159; *Грушевський М[ихайло].* Петро Голубовский. Некрольоґ, с. 159–162.

3. Наукова хроніка: Огляд часописей за 1906 рік. – Часописи українські: *Кревецький Ів[ан].* [Вступ], с. 163–164; Літературно-Науковий Вістник, с. 164–172; Нова Громада, с. 172–177; Вільна Україна, с. 177; *Ів[анчук] О[лекса].* Зоря, с. 177–178; Сьвіт, с. 178–179; Економіст, с. 179; Промінь, с. 179–180; Учитель, с. 180; Нива, с. 180–181; *Кр[евецький] І[ван].* Католицкий Всхід, с. 181–182; *Шп[итковський] І[ван].* Громадська Думка, с. 182–184; Рада, с. 184; *Кр[ип'якеви]ч І[ван].* Діло, с. 184–186; Руслан, с. 186–187; Буковина, с. 187.

4. Бібліоґрафія (рецензії й справоздання): *К[узеля] З[енон].* Рец. на публ.: Steyrer Johann. Der Ursprung und das Wachstum der Sprache indogermanischer Europäer. – Wien: A. Hölder, 1905. – [II] + 175 S.; с. 188; *Кордуба М[ирон].* Рец. на

публ.: Westberg Fr. Zur Topographie des Herodot // Klio Beiträge z[um] alten Geschichte. – Bd. IV. – S. 182–192; Bd. VI. – S. 259–268; с. 188–189; *Франко Ів[ан].* Рец. на публ.: Günter H. Legenden-Studien. – Köln, 1906. – 192 S.; с. 189–191; *Грушевський М[ихайло].* Рец. на публ.: Ясинскій М. Н. "Село" и "вервь" Русской Правды. – К., 1906. – 23 с. (Відбиток: Университетские известия [киевские]); с. 191–192; *Грушевський М[ихайло].* Рец. на публ.: Borys Kolomanowicz, królewicz węgierski (1105–1158), z teki pozgonnej Maximiliana Gumplowicza // Przegląd historyczny. – 1906. – [Ks.] I. – S. 5–19; с. 192–193; *Грушевський М[ихайло].* Рец. на публ.: Prochaska Antoni. Urywki z dziejów XIV wieku // Kwartalnik historyczny. – 1904. – S. 210–219; с. 193; *Грушевський М[ихайло].* Рец. на публ.: Prochaska Antoni. Unie Kalmarska i Jagiellońska // Przegląd polski. – 1904. – [Zesz.] XI. – S. 193–212; с. 193–194; *Грушевський М[ихайло].* Рец. на публ.: Akta grodzkie i ziemskie z czasów Rzeczypospolitej polskiej z Archiwum tak zwanego bernardyńskiego we Lwowie. – Lwów, 1903. – T. XVIII. – XLIII + 701 s.; с. 194–195; *Шпитковський Ів[ан].* Рец. на публ.: Acta Tomiciana, tomus duodecimus epistolarum, legationum, responsorum, actionum et rerum gestarum serenissimi principis Sigismundi primi, regis Poloniae, magni ducis Lithuaniae per Stanislaum Gorski, canonicum Cracoviensem et Plocensem, A[nno] D[omini] MDXXX, Sumptibus bibliothecae Kornicensis. – 1906; с. 195–202; *Кордуба М[ирон].* Рец. на публ.: Jorga N. Geschichte des rumänischen Volkes im Rahmen seiner Staatsbildungen. – Gotha, 1905. – Bd. I–II. – 402 + XV S.; Bd. XIV. – 541 S. ([Відбиток]: Geschichte der europäischen Staaten / H[e]r[aus]g[egeben] von A. H. L. Heeren, F. A. Uckert, W. v[on] Giesebrecht u[nd] K. Lamprecht. – Werk XXXIV); с. 202–213; *Т[омашівський] С[тепан].* Рец. на публ.: Кордуба Мирон. Ілюстрована історія Буковини. – Чернівці, 1906. – V + 87 с.; с. 213; *Грушевський М[ихайло].* Рец. на публ.: Giedroyć Fr. "Casus notabilis" // Przegląd Historyczny. – 1905. – [Ks.] I. – S. 142–143; с. 213; *Т[омашівський] С[тепан].* Рец. на публ.: Сумцовъ Н. Ѳ. О литературныхъ нравахъ южнорусскихъ писателей XVIII ст. // Известия ОРЯС АН. – 1906. – Т. XI. – Кн. II. – С. 269–280; с. 214; *Кревецький Ів[ан].* Рец. на публ.: Карбулицкий Ілярій. Розвій народного шкільництва на Буковині // Бібліотека "Проміня". – Вашківці, 1907. – Ч. 4. – 148 с.; с. 214–216; *Т[омашівський] С[тепан].* Рец. на публ.: Грушевскій А. С. М. А. Максимовичъ (1804–1873). Изъ украинской исторіографіи XIX в. // Известия ОРЯС АН. – 1906. – Т. XI. – Кн. I. – С. 375–416; с. 216; *Франко Ів[ан].* Рец. на публ.: Helfert Joseph Alexander, von Freiherr. Geschichte der oesterreichischen Revolution im Zusammenhange mit der mittelleuropäischen Bewegung der Jahre 1848–1849. – Freiburg in Breisgau; Wien, 1907. – Bd. I: Bis zur oesterreichischen Verfassung vom 25 April 1848. – 536 S.; с. 216–217; *Кревецький Ів[ан].* Рец. на публ.: Дѣдицкій Богданъ А. Своежитьевыи записки. – Львов, 1907. – Ч[асть] I: Где-що до исторіи саморозвитія языка и азбуки Галицкой Руси. – 93 с. (Відбиток: Вестник Народного Дома. – 1906); с. 217–219; *Кузеля З[енон].* Рец. на публ.: Deutsches Anonymen Lexikon 1501–1850 / Aus den Quellen bearbeitet von D[okto]r Michael Holzmann und D[okto]r Hanns Bohatta, Amanuens an der k[aiserliche-]k[öniglichen] Universitäts Bibliothek in Wien. – Weimar: Gesellschaft der Bibliophilen, 1902. – Bd. I. – XVI + 422 S.; 1903. – Bd. II. – 381 S.; 1905. – Bd. III. – 400 S.; с. 219–220; *К[узеля] З[енон].* Deutsches Pseudonymen-Lexikon. Aus den Quellen bearbeitet von D[okto]r Michael Holzmann Amanuensis und D[okto]r Hans Bohat-

ta Skriptor der k[aiserliche-]k[öniglichen] Universitätsbibliothek in Wien. – Wien; Leipzig, 1906. – XXIV + 323 S.; с. 220; *К[узеля] З[енон].* Рец. на публ.: Weltlitteratur-Katalog, mit litterarischen und bibliographischen Anmerkungen von Eduard Grisebach. Zweite, durchweg verbesserte und stark vermehrte Auflage. – Berlin: B. Behr's Verlag, 1905. – IX + [III] + 606 + [I] S.; с. 221; *К[узеля] З[енон].* Рец. на публ.: Б[ерезинъ] Н. Русскія книжныя рѣдкости. Опытъ библіографическаго описанія рѣдкихъ книгъ съ указаніемъ ихъ цѣнности. – Москва, [б. р.]. – 180 с.; с. 221–222; *Перетц В[олодимир].* Рец. на публ.: Евсѣевъ И. Е. Описаніе рукописей, хранящихся въ Орловскихъ древнехранилищахъ. – Орел, 1905. – Вып. I. – VII + 172 с.; с. 222–223; *Грушевський Ол[ександр].* Рец. на публ.: Описаніе рукописнаго отдѣленія Виленской Публичной Библіотеки. – Вильно, 1906. – Вып. V. – XXII + 35 + 137 с.; с. 224; *Грушевський Ол[ександр].* Рец. на публ.: Отчетъ Московскаго Публичнаго и Румянцевскаго Музеевъ за 1904 годъ. – Москва, 1905. – 184 с.; [Отчет Московского публичного и Румянцевского музеев] за 1905 год. – Москва, 1906. – 115 с.; Отчетъ Историческаго Музея имени имп[ератора] Александра III въ Москвѣ за 1905 годъ. – Москва, [1906]. – 41 с.; с. 224–225.

Книги, статі й часописи обговорені в сім томі, с. 225–226.

Том LXXVII: Наукова часопись, присьвячена передовсім українській історії, фільольоґії й етноґрафії, виходить у Львові що два місяці під редакцією *Михайла Грушевського.* – Львів, 1907. – Кн. III. – 248 с.; титул укр. та нім. мовами, с. 1; зміст LXXVII тому укр. та нім. мовами, с. 3–4; [перелік книжок, які зберігаються на складі Книгарні НТШ], с. 243–246; [оголошення про умови передплати періодичних видань]: ґазета "Рада", с. 247; тижневик "Рідний Край", с. 247; журнал "Літературно-науковий вістник", с. 248; журнал "Україна", с. 248; [перелік видань НТШ нім. мовою], с. 3–4 обкл.

1. [Наукові статті]: *Розов Володимир.* До старо-руської діялєктольоґії. Іще до питання про галицько-волинське наріче. Переклад рукопису Ів[ана] Кревецького, с. 5–34; *Свєнціцкий Іляріон.* "Архаггелови Вѣщаниꙗ Марїи" і благовіщенська містерія. Проба історії літературної теми. [Продовження]: III. Благовіщенська містерія; IV. Східнославянські памятки; V. Загальний огляд благовіщенської теми в духовнім письменстві; VI. Благовіщенє в штуці; VII. Благовіщенє в народній словесности; VIII. Благовіщенє в краснім письменстві, с. 35–76; *Крипякевич Іван.* Львівська Русь в першій половині XVI віку, с. 77–106 + табл.; *Кревецький Іван.* Фальшованнє метрик для польських повстанців з 1830–1831 рр. Причинок до характеристики галицько-руського духовенства першої половини XIX ст. [Додаток: текст одного документа], с. 107–113; *Зубрицький Михайло.* Село Мшанець Старосамбірського повіта. Матеріяли до історії галицького села. [Продовження]: Акти, CXLIII–CCXXI, с. 114–170.

2. Miscellanea: *Грушевський М[ихайло].* Рожне поле, с. 171–173; *Франко Ів[ан].* Записки против книгокрадів у старих книгах та рукописах, с. 173–176; *Щурат Василь.* Львівський тижденник з 1749 р., с. 177–182.

3. Наукова хроніка: *Кузеля З[енон].* Антропольоґічні і археольоґічні часописи за 1905 р.: 1. Антропольоґічні часописи; 2. Преісторичні часописи; 3. Археольоґічні часописи; 4. Часописи присьвячені старинностям; 5. Часописи мішаного змісту: антропольоґія, преісторія, етнольоґія, с. 183–202.

4. Бібліоґрафія (рецензії й справоздання): *Панейко В[асиль].* Рец. на публ.: Simmel Georg. Die Probleme der Geschichtsphilosophie. Eine Erkenntnistheoretische Studie. Zweite, völlig veränderte Auflage. – Leipzig, 1905; с. 203–204; *Грушевський Ол[ександр].* Рец. на публ.: Музей Импер[аторского] Одесскаго Общества Исторіи и Древностей / По порученію Общества издано А. А. Деревицкимъ, А. А. Павловскимъ и Э. Р. ф[он] Штерномъ. – Одесса, 1897–1898. – Вып. I–II: Терракоты. – 46 с. + XVII табл. + 48 с. + XVIII табл.; [Музей императорского Одесского общества истории и древностей] / По порученію общества издано Э. Р. фон Штерномъ, хранителемъ Музея. – 1906. – Вып. III: Ѳеодосія и ея керамика. – 91 с. + X табл.; с. 204–205; *Грушевський М[ихайло].* Рец. на публ.: Brückner Aleksander. Próbki najnowszej krytyki historycznej // Przegląd historyczny. – 1905. – [Ks.] I. – S. 24–35; с. 206–207; *Франко Ів[ан].* Рец. на публ.: Никольскій Николай. Матеріалы для повременнаго списка русскихъ писателей и ихъ сочиненій (X–XI в.). Корректурное изданіе. – СПб., 1906. – 596 с.; с. 207–209; *Крипякевич І[ван].* Рец. на публ.: Kucharski Władysław. Sanok i sanocka ziemia w dobie Piastów i Jagiellonów. – Lwów, 1905. – 120 s.; с. 209–210; *Щурат В[асиль].* Рец. на публ.: Jaworski Franciszek. Królowie polscy we Lwowie. – Lwów, 1906. – 144 s.; с. 210–212; *Грушевський М[ихайло].* Рец. на публ.: ***Liv-, est-*** und kurländisches Urkundenbuch / Herausgegeben von Philipp Schwartz. – Riga; Moskau, 1905. – Abt. I. – Bd. XI. – XXIV + 783 S.; с. 213–214; *Шпитковський Ів[ан].* Рец. на публ.: Kolankowski Ludwik. Elekcya Zygmunta Augusta // Kwartalnik histor[yczny]. – 1905. – S. 531–557; с. 214–218; *Крипякевич І[ван].* Рец. на публ.: Scriptores rerum polonicarum. – Kraków, 1907. – T. XX: Dyaryusze sejmowe r[oku] 1597 / Wydał Eugeniusz Barwiński. – XXVIII + 546 s.; с. 218–221; *Франко І[ван].* Рец. на публ.: Щурат В. Перегринація или путъ до Іерусалиму Данила архимандрыты Коръсуньского данная архимандрыты корсуньского в Бѣлой Россіи. Середньовічна памятка староруської літератури в редакції XVI в. по улюцкій рукописи. – Жовква, 1906. – 42 с.; с. 221–222; *Франко Ів[ан].* Рец. на публ.: Рѣзановъ В. И. Памятники русской драматической литературы. Школьныя дѣйства XVII–XVIII в. Приложеніе къ ислѣдованію "Изъ исторіи русской драмы". – Нижин, 1907. – 327 с.; с. 222; *Перетц В[олодимир].* Рец. на публ.: Евсѣевъ И. Е. Описаніе рукописей, хранящихся въ Орловскихъ древнехранилищахъ. – Орел, 1906. – Вып. II. – С. 125–262; с. 222–224; *Кревецький Ів[ан].* Рец. на публ.: Свѣнцицкій И. С. Обзоръ сношеній Карпатской Руси съ Россіей въ 1-ую пол[овину] XIX в. // Известия ОРЯС АН. – 1906. – Т. XI. – Кн. III. – С. 259–367; с. 224–230; *Щербаковський В[адим].* Рец. на публ.: Сѣцинскій Е., протоіерей. Южно-Русское церковное зодчество. – Каменец, 1907. – 24 с.; с. 230–232; *Франко І[ван].* Рец. на публ.: Крымскій А. Украинская грамматика для учениковъ высшихъ классовъ

гимназій и семинарій Приднѣпровья. Научно-практическій курсъ сознательнаго изученія центрально-украинской рѣчи, освѣщенный указаніями на важнѣйшіе моменты изъ исторіи развитія малорусскаго языка начиная съ XI вѣка, особенно изъ исторіи нарѣчія восточно-малорусскаго (лѣтописнаго кіево-чернигово-переяславскаго). – Москва, 1907. – Т. I. – Вып. 1. – С. 15–272; Москва, 1907. – Т. II. – Вып. 1. – 144 с.; с. 232–234; *Кузеля З[енон].* Рец. на публ.: Berneker Erich. Der genetiv-accusativ bei belebten Wesen im Slavischen // Zeitschrift f[ür] vrgl. Sprachforschung, h[e]r[aus]g[egeben] v[on] Kuhn u[nd] Schmidt. – Gütersloh, 1904. – XXXVII. – N. F. XVII. – S. 364–386; Šurmin G. Ein zusatz zu Z[ei]tschr[ift] XXXVII, 364 ff. // [Zeitschrift für vrgl. Sprachforschung, herausgegeben v[on] Kuhn und Schmidt]. – [Gütersloh, 1904]. – [XXXVII. – N. F. XVII]. – S. 601–604; Solmsen Felix. Slavische Etymologicen // [Zeitschrift für vrgl. Sprachforschung, herausgegeben von Kuhn und Schmidt]. – [Gütersloh, 1904]. – [XXXVII. – N. F. XVII]. – S. 575–601; Zupitza E. Miscellen // [Zeitschrift für vrgl. Sprachforschung, herausgegeben von Kuhn und Schmidt]. – [Gütersloh, 1904]. – [XXXVII. – N. F. XVII]. – S. 387–406; Lorentz F. Slavische Miscellen // [Zeitschrift für vrgl. Sprachforschung, herausgegeben von Kuhn und Schmidt]. – [Gütersloh, 1904]. – [XXXVII. – N. F. XVII]. – S. 264–273, 324–351; Lorentz F. Bemerkungen über die akzentqualitäten des Kaschubischen und Slovinzischen // [Zeitschrift für vrgl. Sprachforschung, herausgegeben von Kuhn und Schmidt]. – [Gütersloh, 1904]. – [XXXVII. – N. F. XVII]. – S. 351–364; Nilsson Elof. Wackernagel's Gesetz im Slavischen // [Zeitschrift für vrgl. Sprachforschung, herausgegeben von Kuhn und Schmidt]. – [Gütersloh, 1904]. – [XXXVII. – N. F. XVII]. – S. 261–264; с. 234–237; *Кузеля З[енон].* Рец. на публ.: Weissbach A. Die Serbokroaten Kroatiens und Slawonien // Mitteilungen der antropologischen Gesellschaft in Wien. – 1905. – [Bd.] XXXV. – S. 99–117; с. 237–239; *Кузеля З[енон].* Рец. на публ.: Teutsch J., Fuchs K. Ethnographische Mitteilungen aus den Komitaten Kronstadt und Fogaras in Siebenbürgen // [Mitteilunden der antropologischen Gesellschaft in Wien]. – [1905]. – [Bd. XXXV]; с. 239–240; *Грушевський Ол[ександр].* Рец. на публ.: Записки Имп[ераторского] Одесскаго Общества Исторіи и Древностей. – Одесса, 1904. – Т. XXV. – 161–557 + 16 + 19 + 129 с.; с. 240.

Часописи (за р. 1905), книги й статі обговорені в сім томі, с. 240–242.

Том LXXVIII: Наукова часопись, присьвячена передовсім українській історії, фільольогії й етноґрафії, виходить у Львові що два місяці під редакцією *Михайла Грушевського.* – Львів, 1907. – Кн. IV. – 244 с.; титул укр. та нім. мовами, с. 1; зміст LXXVIII тому укр. та нім. мовами, с. 3–4; [оголошення про умови передплати періодичних видань]: журнал "Літературно-науковий вістник", с. 240; ґазета "Рада", с. 240; [перелік книжок, які зберігаються на складі Книгарні НТШ], с. 241–244; [перелік видань НТШ нім. мовою], с. 3–4 обкл.

1. [Наукові статті]: *Грушевський Олександр.* По катастрофі 1708 р. Розквартированнє росийських полків на Україні, с. 5–25; *Крипякевич Іван.* Львівська Русь в першій половині XVI віку. [Продовженнє], с. 26–50; *Кордуба Мирон.* Ве-

нецьке посольство до Хмельницького (1650 р.). Додаток: [оригінальні тексти листів 1649–1650 рр.], с. 51–89; *Франко Іван.* Студії над українськими народніми піснями. [Продовження]: XIV. Здобутє козаками Варни; XV. Дівчина воячка; XVI. Козак і Кулина; XVII. Колядка про св. Софію в Київі; XVIII. Пісня про Кочубая; XIX. Пісня про Ляшка; XX. Лямент України; XXI. Ведмедівка, с. 90–145; *Розов Володимир.* Трильоґія проф[есора] А[гатангела] Кримського. Переклад Вс. Козловського, с. 146–171.

2. Miscellanea: *Свєнціцкий І[ляріон].* З житя старої школи, с. 172–174; *Кревецький Ів[ан].* Причинок до характеристики літературної творчости Івана Головацького, с. 174–176; *Грушевський М[ихайло].* Богдан Бучинський. Посмертна згадка, с. 176–178.

3. Наукова хроніка: *Кузеля З[енон].* Етноґрафія в західно-европейських часописях за 1905 р.: 1. Етнольоґічні часописи загального змісту; 2. Ґеоґрафічні часописи; 3. Часописи фолькльорні загального характеру; 4. Фолькльорні часописи поодиноких територій, с. 179–202.

4. Бібліоґрафія (рецензії й справоздання): *Януш Б[огдан].* Рец. на публ.: Materyały antropologiczno-archeologiczne i etnograficzne. – Kraków, 1907. – T. IX. – 142 + 239 s. + 78 tabl.; с. 203–204; *Кузеля З[енон].* Рец. на публ.: Obermaier Hughues. Les restes humains quaternaires dans l'Europe centrale par. // L'antropologie. – 1905. – XVI. – P. 385–410; с. 204; *Кузеля З[енон].* Рец. на публ.: Hoernes M. Die Hallstattperiode // Archiv für Anthropologie. – 1905. – N. F. III; с. 204–206; *Грушевський М[ихайло].* Рец. на публ.: Розовъ В. А. Значеніе грамотъ XIV и XV вѣковъ для исторіи малорусскаго языка. – К., 1907. – 20 с. (Відбиток: Университетские известия, [киевские]); с. 206–207; *Грушевський М[ихайло].* Рец. на публ.: Hansisches Urkundenbuch, herausgegeben vom Verein für hansische Geschichte. Bearbeitet von W. Stein. – Leipzig, 1903. – Bd. IX. – 43 + 751 S.; с. 207–208; *Грушевський М[ихайло].* Рец. на публ.: ***Liv-, est-*** und kurländisches Urkundenbuch / Herausgegeben von Leonid Arbusow. – Riga; Moskau, 1905. – Abt. II. – Bd. II. – 20 + 759 S.; с. 208; *Грушевський М[ихайло].* Рец. на публ.: Corpus iuris polonici, sectionis primae privilegia, statuta, constitutiones, edicta, decreta, mandata regnum Poloniae spectantia comprehendentis volumen tertium, annos 1505–1522 continens, typis mandavit, adnotationibus instruxit Osvaldus Balzer. – Kraków, 1906. – XLII + 796 s.; с. 208–209; *Фр[анко] Ів[ан].* Рец. на публ.: Troskolański Tadeusz. Dzieje reformacyi polskiej w latach 1556–1560, skreślone w związku z działalnością Andrzeja Zebrzydowskiego, biskupa krakowskiego. – Lwów, 1907. – 184 s.; с. 209–210; *Фр[анко] І[ван].* Рец. на публ.: Morawski Szczęsny. Arjanie polscy. – Lwów, 1906. – 564 s.; с. 210–211; *Фр[анко] І[ван].* Рец. на публ.: Warmiński I., ks. Andrzej Samuel Jan Seklucyan. – Poznań, 1906. – 550 s.; с. 211–212; *Грушевський М[ихайло].* Рец. на публ.: Архивъ Югозападной Россіи. – К., 1905. – Часть VII. – Т. III: Акты о заселеніи Южной Россіи XVI–XVIII вв. – LXXXI + 317 + 140 + 596 + 66 + III с.; с. 212–215; *Крипякевич Ів[ан].* Рец. на публ.: Жуковичъ П. Сеймовая борба православнаго западнорусскаго дворянства съ церковной уніей (съ 1609 г.). – СПб., 1903. – Вып. I: 1609–1614 гг. – V + 148 с.; СПб., 1904. – Вып. II: 1615–1619 гг. – IV + 122 с.; с. 215–216; *Крипякевич Іван.* Рец. на публ.: Орлов-

ській Петръ. Участіе запорожскихъ козаковъ въ возстановленіи (іерусалимскимъ патріархомъ Ѳеофаномъ) православной южно-русской церковной іерархіи въ 1620 году // Киевская Старина. – 1905. – Т. XCI. – С. 133–141; с. 216–218; *Крипякевич Ів[ан].* Рец. на публ.: Орловскій Петръ. Кіевский соборъ въ 1629 году // Киевская Старина. – 1905. – Т. XC. – С. 166–173; с. 218–219; *Франко Ів[ан].* Рец. на публ.: Łoziński Br. Z czasów nowicyatu administracyjnego Galicyi // Kwartalnik Historyczny. – 1907. – S. 105–116 + 411–440; с. 219; *Кузеля З[енон].* Рец. на публ.: Стоиловъ Хр. П. Дѣйность на Венелина по българския фолклоръ. – 1905. – 46 с. (Відбиток: Периодическо Списание. – Кн. LXVI); с. 219–220; *Гнатюк Вол[одимир].* Рец. на публ.: Czambel Sam. Slovenská reč a jej miesto v rodine slovanských jazykov. I. oddelenie: Osnovy a iný materiál rečový. 1 čiastka: Východno-slovenské nárečie. – Turčianský Sw. Martin, 1906. – VI + 624 s.; с. 220–233; *Кузеля З[енон].* Рец. на публ.: Weinberg Richard. Die Gehirnformen der Polen. Eine rassenanatomische Untersuchung. Eingeführt durch eine kurze Darstellung des Körperbaues dieses Volksstammes. Von D[okto]r Richard Weinberg. Aus dem Anatomischen Institut der Universität Dorpat // Zeitschr[ieft] für Morphologie und Antropologie. – 1905. – [Bd.] VIII. – S. 123–214, 279–424 + 19 tabl.; с. 234; *Кузеля З[енон].* Рец. на публ.: Arauzadi T. de. Weihnachtliche Tonwerkzeuge in Madrid // Globus. – 1905. – [Bd.] 88. – 30 S.; с. 234–235; *Грушевський Ол[ександр].* Рец. на публ.: Записки Имп[ераторского] Одесскаго Общества Исторіи и Древностей. – Од[есса], 1906. – Т. XXVI. – 275 + 60 + 90 + 51 + 110 + 66 с.; с. 235–236; *Кузеля З[енон].* Рец. на публ.: Bibliographisches Repertorium. Veröffentlichungen der deutschen bibliographischen Gesellschaft / In Verbindung mit Prof[esor] D[okto]r O. Fr. Walzel, herausgegeben von D[okto]r Heinr. Hub. Houben. – Berlin: B. Behr's Verlag, 1904. – Bd. I: Zeitschriften der Romantik. – 18 + XX + 523 S.; Bibliographisches Repertorium. Veröffentlichungen der deutschen bibliographischen Gesellschaft / Herausgegeben von D[okto]r Heinr. Hub. Houben. – [Berlin], 1905. – Bd. II: Die Sonntags-Beilage zur Vossischen Zeitung 1858–1903. – XXIV + 1072 S.; Bibliographisches Repertorium. Veröffentlichungen der deutschen bibliographischen Gesellschaft / Herausg[egeben] v[on] D[okto]r H. H. Houben. – [Berlin], 1906. – [Bd.] III: Zeitschriften des jungen Deutschlands. – Teil I. – VIII + 480 S.; с. 236–237.

Часописи, книги й статі обговорені в сім томі, с. 237–239.

Том LXXIX: Наукова часопись присьвячена передовсім українській історії, фільольогії й етноґрафії, виходить у Львові що два місяці під редакцією *Михайла Грушевського.* – Львів, 1907. – Кн. V. – 244 с.; титул укр. та нім. мовами, с. 1; зміст LXXIX тому укр. та нім. мовами, с. 3–4; [оголошення про умови передплати періодичних видань]: журнал "Літературно-науковий вістник", с. 240; ґазета "Рада", с. 240; [перелік книжок, які зберігаються на складі Книгарні НТШ], с. 241–244; [перелік видань НТШ нім. мовою], с. 3–4 обкл.

1. [Наукові статті]: *Крипякевич Іван.* Львівська Русь в першій половині XVI віку. [Продовження]. Додаток: І. Катальоґ членів міського братства;

II. Катальог львівських церков і парохів до середини XVI в., с. 5–51; *Огієнко Іван.* Огляд українського язикознавства: [Вступ]; [1.] Рукописна граматична література XIII–XVI віків. Знайомість з чужоземними мовами; [2.] Давні "глоссарії-азбуковники". Перші українські словники; [3.] Перші українські граматики XVI–XVII віків. Перші букварі. Українські вчені в Москві; [4.] Наслідки приєднання України до Москви. Характеристика тогочасної української мови; [5.] Викладаннє мов по українських школах; [6.] Розвідки про український язик, друга половина XVIII і початок XIX ст., с. 52–93; *Грушевський Мих[айло].* Матеріали до історії Коліївщини. IV. Оповіданнє очевидця про смерть Гонти, с. 94–96; *Франко Іван.* До біографії Івана Вагилевича, с. 97–141; *Зубрицький Михайло.* Імена, назви і прозвища у селян с[ела] Мшанця, Старосамбірського повіта, с. 142–154.

2. Miscellanea: *Гнатюк Вол[одимир].* До колядки про св. Софію в Київі, с. 155–159; *Свєнціцкий І[ляріон].* Бібліографічний куріоз, с. 159–161; *Грушевський Олександр.* Маловідома статя Костомарова з 1846 р., с. 161–164.

3. Наукова хроніка: *Кузеля Зенон.* Етнографія в західно-европейських часописях за 1905 р. [Продовженнє]: 5. Часописи територіяльні (Landeskunde) й історичні; 6. Часописи історично-літературні, фільольогічні і педагогічні; 7. Часописи мішаного змісту (етнографія, географія, історія, фільольогія, історія культури); 8. Часописи присьвячені студіям релігії і теольогії; 9. Збірники (виданя наукових товариств) і бібліографія; 10. Музеї. [Додаток]: Часописи (за р. 1905) обговорені в сім огляді, 165–210.

4. Бібліографія (рецензії й справоздання): *Фр[анко] Ів[ан].* Рец. на публ.: Голубинскій Е. Херсонскіе священномученики, память которыхъ 7-го марта // Известия ОРЯС АН. – 1907. – [Кн.] I. – С. 263–272; с. 211–212; *Грушевський М[ихайло].* Рец. на публ.: Мельгуновъ П. П. Очерки по исторіи русской торговли IX–XVIII вв. – Москва, 1905. – 279 с.; с. 212; *Франко Ів[ан].* Рец. на публ.: Келтуяла В. А. Курсъ исторіи русской литературы. Пособіе для самообразованія. Часть I: Исторія древней русской литературы. – СПб., 1906. – Кн. I. – XVI + 764 с.; с. 212–214; *Франко Ів[ан].* Рец. на публ.: Соболевскій А. И. Два русскихъ поученія съ именемъ Григорія // Известия ОРЯС АН. – 1907. – [Кн.] I. – С. 250–262; с. 215; *Франко І[ван].* Рец. на публ.: Abicht Rudolf. Das südrussische Igorjlied und sein Zusammenhang mit der nordgermanischen Dichtung. – Wrocław, 1906. – S. 1–23 (Відбиток: Jahresbericht der Schlesischen Gesellschaft für vaterländische Cultur. Sektion für neuere Philologie. Sitzung vom 16 Februar 1906); с. 215–216; *Грушевський М[ихайло].* Рец. на публ.: Monografia x[ięciów] Sanguszków oraz innych potomków Lubarta-Fedora Olgerdowicza x[ięcia] ratnenskiego, opracował Z. L. Radzimiński. – Lwów, 1906. – T. I. – XI + 535 s.; с. 216–218; *Грушевський М[ихайло].* Рец. на публ.: Papée Fryderyk. Polska i Litwa na przełomie wieków średnich. – Kraków, 1903. – T. I: Ostatnie dwunastolecie Kazimierza Jagiellończyka. – 423 s. + мара; с. 218–220; *Крипякевич Ів[ан].* Рец. на публ.: Яковлев Андрій. Бунтъ черкасцевъ и каневцевъ въ 1536 году // Україна. – 1907. – Т. I. – С. 81–96; Яковлев А. З історії регистарації українських козаків в 1-й пол[овині] XVI в. // [Україна]. – 1907. – Т. I. – С. 265–279; с. 220–221; *Грушевський Ол[ександр].* Рец. на публ.: Историко-юридическіе матеріалы, извлеченные изъ актовыхъ книгъ

губерній Витебской и Могилевской. – Витебск, 1906. – Вып. 32. – XXXIV + 167–283 + 292 с.; с. 221–222; *Грушевський М[ихайло]*. Рец. на публ.: M[erczyng] H. Zbory i Senatorowie protestantscy w Dawnej Rzeczypospolitej. – Warszawa, 1905. – 139 s.; с. 222–223; *Франко Ів[ан]*. Рец. на публ.: Перетцъ В. Н. Новыя данныя для исторіи старинной украинской лирики // Известия ОРЯС АН. – 1907. – [Кн.] I. – С. 144–184; с. 223–224; *Грушевський М[ихайло]*. Рец. на публ.: Лотоцкій А. И. На поворотѣ. – СПб., 1907. – 67 с.; с. 224–225; *Мочульський М[ихайло]*. Рец. на публ.: Кропоткинъ П. Идеалы и дѣйствительность въ русской литературѣ. – СПб., 1907. – 367 с.; с. 225–228; *Франко Ів[ан]*. Рец. на публ.: Доманицький В. Критичний розслід над текстом "Кобзаря". – К., 1907. – IV + 365 с.; с. 228–230; *Гнатюк В[олодимир]*. Рец. на публ.: Sznajder Józef. Lud peczeniżyński. Szkic etnograficzny // Lud. – 1906. – S. 277–308; Sulisz Józef. Zwyczaje wielkanocne w Sanockiem // [Lud]. – [1906]. – S. 309–318; Siewiński Ant. Opowiadania ludu w powiecie sokalskim i buczackim // [Lud]. – [1906]. – S. 250–263; с. 230–231; *К[узеля] З[енон]*. Рец. на публ.: Kaindl R. F. Die Hochzeitsfeier bei den Ruthenen in Berhometh am Pruth (Bukowina) // Globus. – 1907. – [Bd.] LXXXV. – S. 281–288; с. 231; *Гнатюк В[олодимир]*. Рец. на публ.: Абрамовъ И. С. По волынскимъ захолустямъ // Живая старина. – 1906. – С. 155–164; с. 232; *Гнатюк В[олодимир]*. Рец. на публ.: Polívka D. Ali-Baba i četrdeset razbojnika. Prilog komparativnome izučavańu narodnih pripovijedaka. – Zagreb, 1907. – 48 s. (Відбиток: Zbornik za narodni život i običaje južnih Slavena. – Kń. XII. – Sv. I); с. 232–234; *Гнатюк В[олодимир]*. Рец. на публ.: Murko M. Zur Geschichte des volkstümlichen Hauses bei den Südslaven. – 1906. – 98 S. (Відбиток: Mitteilungen der Anthropologischen Gesellschaft in Wien. – Bd. XXXV–XXXVI); с. 234–236; *Грушевський Ол[ександр]*. Рец. на публ.: Чтенія въ церковно-историческомъ и археологическомъ обществѣ при Кіевской Духовной Академіи. – 1907. – Вып. VIII. – 192 с.; с. 236–237; *Грушевський Ол[ександр]*. Рец. на публ.: Труды Полтавской Ученой Архивной Коммиссіи. – Полтава, 1907. – Вып. III. – 278 с.; с. 237–238.

Видання й статі обговорені в сім томі, с. 238–239.

Том LXXX: Наукова часопись, присьвячена передовсім українській історії, фільольогії й етноґрафії, виходить у Львові що два місяці під редакцією *Михайла Грушевського*. – Львів, 1907. – Кн. VI. – 240 с., іл.; титул укр. та нім. мовами, с. 1; зміст LXXX тому укр. та нім. мовами, с. 3–4; [перелік книжок, які зберігаються на складі Книгарні НТШ], с. 237–240; [оголошення про умови передплати періодичних видань]: ґазета "Рада", с. 3 обкл.; "Записки Українського Наукового Товариства в Києві", с. 3 обкл.; Книгарня Наук[ового] Тов[ариства] ім[ени] Шевченка, Львів, ул[иця] Театральна ч[исло] 1 продає Портрет Тараса Шевченка, с. 3 обкл.; "Записки Наукового Товариства ім[ени] Шевченка", с. 4 обкл.; журнал "Літературно-науковий вістник", с. 4 обкл.

1. [Наукові статті]: *Франко Іван.* Причинок до студій над Острожською Біблією, с. 5–18; *Грушевський Олександр.* По катастрофі 1708 р. Воєнні роботи, с. 19–35; *Огієнко Іван.* Огляд українського язикознавства. [Закінчення]: [7.] Українські словники, с. 36–52; *Студинський Кирило.* Польські конспірації серед руських питомців і духовенства в Галичині в роках 1831–1846, с. 53–108; *Кузеля Зенон.* Причинки до народніх вірувань з початком XIX ст. Упирі і розношенє зарази, с. 109–124.

2. Miscellanea: *Януш Б[огдан].* Камінь з загадковими знаками в с. Заздрости, Теребовельського пов[іту], с. 125–128 + 4 іл.; *Томашівський С[тепан].* Замітка до пісні про Штефана воєводу, с. 128–135; *Гнатюк Володимир.* Як писати заіменник ся при дієсловах?, с. 135–152.

3. Наукова хроніка: Огляд часописей за р. 1906.: *Г[натюк] В[олодимир], Д[жиджора] І[ван].* Кіевская Старина, с. 153–165; *Д[жиджора] І[ван].* Университетскія извѣстія (киевские), с. 165–166; Записки императорскаго харьковскаго университета, с. 166–167; *С[ціпський] Ю[хим].* Труды Кіевской Духовной Академіи, с. 167–169; Кіевскія Епархіальныя Вѣдомости, с. 169; Волынскія Епархіальныя Вѣдомости, с. 169; Православная Подолія, с. 169–170; Полтавскія Епархіальныя Вѣдомости, с. 170–171; Черниговскія Епархіальныя Извѣстія, с. 171; Херсонскія Епархіальныя Вѣдомости, с. 171; Таврическій Церковно-Общественний Вѣстникъ, с. 171; Курскія Епархіальныя Вѣдомости, с. 171–172; Холмская Церковная Жизнь, с. 172; Гродненскія Епархіальныя Вѣдомости, с. 172; Могилевскія Епархіальныя Вѣдомости, с. 172–173; Полоцкія Епархіальныя Вѣдомости, с. 173; *Г[рушевський] Ол[ександр].* Вѣстникъ Европы, с. 173; Русская Мысль, с. 173; Міръ Божій, с. 173; Русское Богатство, с. 173; Журналъ Министерства Народнаго Просвѣщенія, с. 173–174; Варшавскія Университетскія Извѣстія, с. 174; Ученыя Записки Юрьевскаго Университета, с. 174; Ученыя Записки Казанскаго Университета, с. 174; Богословскій Вѣстникъ, с. 175; Христіанское Чтеніе, с. 175; Православное Обозрѣніе, с. 175; Былое, с. 175–176; Русская Старина, с. 176; Русскій Архивъ, с. 176; Историческій Вѣстникъ, с. 176–177; Чтенія въ Обществѣ Исторіи и Древностей Россійскихъ, с. 177; *Т[омашівський] С[тепан].* Извѣстія отдѣленія русскаго языка и словесности имп[ераторской] Академіи Наукъ, с. 177; *С[вєнціцкий] І[ляріон].* Русскій Филологическій Вѣстникъ. – Т. LV, LVI; с. 177–179; *Г[натюк] В[олодимир].* Живая Старина, с. 179–180; Этнографическое Обозрѣніе, с. 180; *Кр[ипякеви]ч І[ван].* Biblioteka warszawska, с. 180–181; Przegląd polski, с. 181; Przewodnik naukowy i literacki, с. 181; *Т[омашівський] С[тепан].* Kwartalnik historyczny, с. 181–187; *Кр[ипякеви]ч І[ван].* Przegląd historyczny [warszawski], с. 188; *Януш Б[огдан].* Wiadomości numizmatyczno-archeologiczne. – N 65–68, с. 188–189; *Ф[ранко] І[ван].* Pamiętnik literacki, с. 189; *Г[натюк] В[олодимир].* Lud, с. 189–192; *С[вєнціцкий] І[ляріон].* Archiv für Slavische Philologie, с. 192–193; *Т[омашівський] С[тепан].* Történelmi Tár, с. 193; Századok, с. 193; Ethnographia, с. 193.

Часописи обговорені в сім томі, с. 193–194.

4. Бібліографія (рецензії й справоздання): *Томашівський С[тепан].* Рец. на публ.: Milkowicz Wladimir. Osteuropa // Weltgeschichte herausgegeben von Hans F. Hel-

molt. – Leipzig; Wien, 1905. – Bd. V. – S. 415–596; с. 195–201; *Януш Богдан.* Рец. на публ.: Leciejewski Jan. Runy i runiczne pomniki słowiańskie. – Lwów, 1906. – 207 s.; с. 202–204; *Франко Ів[ан].* Рец. на публ.: Голубинскій Е. Е. По поводу перестроя В. И. Ламанскимъ исторіи дѣятельности Константина философа, первоучителя Славянскаго // Известия ОРЯС АН. – 1907. – Т. XII. – Кн. II. – С. 368–380; с. 204–207; *Франко Іван.* Рец. на публ.: Барацъ Г. О библейско-агадическомъ элементѣ въ повѣстяхъ и сказаніяхъ начальной русской лѣтописи // Україна. – 1907. – Кн. III. – С. 362–382; Кн. IV. – С. 41–60; Кн. VI. – С. 314–346; с. 207–210; *Франко Ів[ан].* Рец. на публ.: Cohen Gustave. Geschichte der Inscenierung im Geistlichen Schauspiele des Mittelalters in Frankreich. Ins Deutsche übertragen von D[okto]r Constantin Bauer. – Leipzig, 1907. – 256 S.; с. 210; *Грушевський М[ихайло].* Рец. на публ.: Ляскоронскій В. Г. Русскіе походы въ степи въ удѣльновѣчевое время и походъ кн[язя] Витовта на татаръ въ 1399 р. // ЖМНП. – 1907. – [Кн.] III. – С. 1–37; [Кн.] IV. – С. 273–312; [Кн.] V. – С. 1–45 (і окремо); с. 210–212; *Томашівський С[тепан].* Рец. на публ.: Kutrzeba Stanisław. Historya ustroju Polski w zarysie. – Lwów, 1905. – 261 s.; Balzer Oswald. Z powodu nowego zarysu historyi ustroju Polski // Kwartalnik historyczny. – 1906. – S. 1–57, 398–441; Kutrzeba S. Kilka kwestyi z historyi ustroju Polski // Kw[artalnik] hist[oryczny]. – 1906. – S. 589–626; Balzer O. O kilku kwestyach spornych z historyi ustroju Polski // Kw[artalnik] hist[oryczny]. – 1907. – S. 1–58; Balzer O. Państwo polskie w pierwszem siedmdziesięcioleciu XIV i XVI w. // Kw[artalnik] hist[oryczny]. – 1907. – S. 193–291; с. 212–217; *Т[омашівський] С[тепан].* Рец. на публ.: Szelągowski Adam. Wzrost państwa polskiego w XV i XVI w. Polska na przełomie wieków średnich i nowych. – Lwów, 1904. – X + 404 s.; с. 217–218; *С[іцінський] Ю[хим].* Рец. на публ.: Покровскій А. О соборахъ Юго-Западной Руси XV–XVIII вѣковъ // Богословский вестник. – 1906. – Сентябрь; с. 218–219; *Грушевський М[ихайло].* Рец. на публ.: Жуковичъ П. Н. Брестскій соборъ 1591 года (по новооткрытой грамотѣ, содержащей дѣянія его) // Известия ОРЯС АН. – 1907. – [Кн.] II. – С. 45–71; с. 219–220; *Грушевський М[ихайло].* Рец. на публ.: Пташицкій С. Л. Иванъ Ѳедоровъ. Изданія острожской библіи въ связи съ новыми данными о послѣднихъ годахъ его жизни. – СПб., 1903. – 20 с. [Відбиток: Печатное искусство]; с. 220; *С[іцінський] Ю[хим].* Рец. на публ.: Жуковичъ П. Архіепископъ Мелетій Смотрицкій въ Вильнѣ въ первые мѣсяцы послѣ своей хиротоніи // Христианское чтение. – 1906. – Апрель-іюнь; с. 221; *С[іцінський] Ю[хим].* Рец. на публ.: Жуковичъ П. Запорожскіе гетманы Бородавка и Сагайдачный въ своихъ послѣднихъ церковныхъ и политическихъ дѣлахъ // [Христианское чтение]. – [1906]. – Август-сентябрь; с. 221–222; *Ф[ранко] І[ван].* Рец. на публ.: Wacław z Potoka Potocki. Ogród Fraszek. Wydanie zupełne Aleksandra Brücknera. – T. I. – XXXII + 586 s.; T. II. – XXV + 549 s.; с. 222–224; *Томашівський С[тепан].* Рец. на публ.: Митрофановъ И. Политическая дѣятельность Іосифа II, ея сторонники и ея враги (1780–1790). – СПб., 1907. – VI + 784 с.; с. 224–226; *Гнатюк В[олодимир].* Рец. на публ.: Українсько-руський Архив / Видає істор[ично-]фільософічна секція Наук[ового] Тов[арисства] ім. Шевченка. – Львів, 1907. – Т. III: Матеріяли й замітки до історії національного відродженя Галицької Руси в 1830–1840 рр. Додаток: До історії москвофільства в Угорській Руси / Зібрав і пояснив Михайло Тершаковець. – XVIII + 308 с.; с. 226–228; *Г[натюк] В[олодимир].* Рец. на публ.: Яковлевъ Г.

Пословицы, поговорки, крылатыя слова, примѣты и повѣрья, собранныя въ слободѣ Сагунахъ, Острог[ского] у[езда] // Живая старина. – 1906. – С. 89–104, 131–142, 165–184; с. 228–229; *Януш Б[огдан]*. Рец. на публ.: Mokłowski Kazimierz i Tadeusz. Sprawozdanie z wycieczki odbytej kosztem komisyi w r[oku] 1904 w celu badania sztuki ludowej // Sprawozdanie komisyi do badania historyi sztuki w Polsce. – Kraków, 1907. – T. VIII. – Zesz. I–II. – S. 199–228; с. 229–231; *Януш Б[огдан]*. Рец. на публ.: Sprawozdania grona c[esarsko-]k[rólewskich] konserwatorów Galicyi wschodniej. – Lwów, 1906. – Część 41–51; с. 231–232; *Гнатюк В[олодимир]*. Рец. на публ.: Dähnhardt Oskar. Beiträge zur vergleichenden Sagenforschung. I. Sintflutsagen // Aus der Zeitschrift des Vereins für Volkskunde in Berlin. – 1906. – Heft IV. – S. 369–396; с. 232; *Геринович В[олодимир]*. Рец. на публ.: Nałkowski Wacław. Zarys geografii rozumowej. Wydanie III. – Warszawa, 1907. – 703 s.; с. 232–235.

Видання й статі обговорені в сім томі, с. 235–236.

Том LXXXI: Наукова часопись, присьвячена передовсім українській історії, фільольогії й етнографії, виходить у Львові що два місяці під редакцією *Михайла Грушевського.* – Львів, 1908. – Кн. І. – 240 с.; титул укр. та нім. мовами, с. 1; зміст LXXXI тому укр. та нім. мовами, с. 3–4; [перелік книжок, які зберігаються на складі Книгарні НТШ], с. 235–238; [оголошення про умови передплати періодичних видань]: "Записки Українського Наукового Товариства в Київі", с. 239; журнал "Літературно-науковий вістник", с. 239; "Записки Наукового Товариства ім. Шевченка", с. 240; газета "Рада", с. 240; Книгарня Наук[ового] Тов[ариства] ім. Шевченка, Львів, ул[иця] Театральна ч[исло] 1 продає портрет Тараса Шевченка, с. 240; [перелік] видань НТШ нім. мовою, с. 3–4 обкл.

1. [Наукові статті]: *Франко Іван.* Слово про збуренє пекла. Українська пасійна драма, с. 5–50; *Доманицький Василь.* Невідомі вірші єромонаха Климентія з початку XVIII віку. [Додаток]: Оригінальні тексти віршів, с. 51–126; *Зубрицький Михайло.* Урядові заходи против холєри в 1831 р., с. 127–133; *Щурат В[асиль]*. Азбучна статя Миколи Кмицикевича з 1834 р. [Додаток у тексті: оригінальний текст статті], с. 134–144; *Грушевський Михайло.* Микола Дашкевич. 1852 – 20. І. 1908, с. 145–150.

2. Miscellanea: *Томашівський С[тепан]*. Причинки до історії Мазепинщини, с. 151–154; *Барвинський Виктор.* До історії закріпощеня селянства в Лівобічній Україні. [Додаток: текст документа з 2 половини XVIII ст.], с. 154–157; *Возняк Михайло.* Із кореспонденції Р[удольфа] Моха. [Додаток]: 1. Незвісний вірш Р. Моха "Розлука"; 2. Лист М. Козловського; 3. Лист Я. Головацького; 4. Лист І. Кобринського; 5. Лист Кульчицького; 6. Лист А. Могильницького; 7. Лист Е. Желехівського; 8. Лист Моха до К. Ганкевича, с. 157–171.

3. Наукова хроніка: *Томашівський С[тепан]*. Студії А. Петрова по історії Угорської Руси: Рец. на публ.: [Петров А.]. "Старая вѣра" и унія въ XVII–

XVIII вв. // Материалы для истории Угорской Руси. – СПб., 1905. – [Вып.] I. – 73 с.; [Петров А.]. "Старая вѣра" и унія въ XVII–XVIII вв., пояснительная записка // М[атериалы] д[ля] и[стории] У[горской] Р[уси]. – СПб., 1906. – [Вып.] II. – 88 с.; [Петров А.]. О подложности грамоты кн[язя] Ѳеодора Коріатовича 1360 г. // М[атериалы] д[ля] и[стории] У[горской] Р[уси]. – 1906. – [Вып.] III. – 31 с. + 4 табл.; [Петров А.]. Замѣтки по этнографіи о статистикѣ // М[атериалы] д[ля] и[стории] У[горской] Р[уси]. – 1906. – [Вып.] IV. – С. 1–18; [Петров А.]. Архивы и библіотеки Угорщины // [Материалы для истории Угорской Руси]. – [1906]. – [Вып. IV]. – С. 19–20; [Петров А.]. Памятки угорусской письменности // [Материалы для истории Угорской Руси]. – [1906]. – [Вып. IV]. – С. 21–50; [Петров А.]. Угорусскіе заговоры и заклинанія нач[ала] XVIII в. // [Материалы для истории Угорской Руси]. – [1906]. – [Вып. IV]. – С. 51–64; [Петров А.]. Старопечатныя церковныя книги въ Мукачевѣ и Унгварѣ // [Материалы для истории Угорской Руси]. – [1906]. – [Вып. IV]. – С. 65–71; с. 172–179.

4. Бібліографія (рецензії й справоздання): *Т[омашівський] С[тепан].* Рец. на публ.: Hampel Joseph. Alterthümer des frühen Mittelalters in Ungarn, in drei Bänden. – Braunschweig, 1905. – Bd. I. – XXXIV + 853 S. + 2359 Abb. + 2 Tabl.; Bd. II. – XVI + 1006 S. + Abb.; Bd. III. – XIV S. + 539 Tabl.; с. 180–181; *Щурат В[асиль].* Рец. на публ.: Haidacher Sebastian. Des hl. Johannes Chrysostomus Büchlein Ueber Hoffart und Kindererziehung samt einer Blumenlese über Jugenderziehung aus seinen Schriften übersetzt und herausgegeben. – Freiburg i[n] Br[eisgau], 1907. – VIII + 134 S.; с. 181–182; *Щурат В[асиль].* Рец. на публ.: Шляковъ Н. В. Троянъ въ Словѣ о полку Игоревѣ / Новый Сборник статей по славяноведению. Составл[енный] и изд[анный] учениками В. И. Ламанского. – СПб., 1905. – С. 289–296; с. 183–184; *Кузеля З[енон].* Рец. на публ.: Bohatta H. Versuch einer Bibliographie der livres d'heures (Horae B. M. V., Horas, Getijden) des XV und XVI Jahrhunderts mit Ausnahme der für Salisbury und York gedruckten. – 1907. – [II] + 48 S. (Відбиток: Mitteilungen des österr[eichische] Vereins für Bibliothekswesen); с. 184–185; *Грушевський М[ихайло].* Рец. на публ.: Яковлевъ Андрій. Намістники, державці і старости господарського замку Черкаського XV і XVI вв. // Україна. – 1907. – Кн. IX. – С. 340–354; с. 185; *Шпитковський Ів[ан].* Рец. на публ.: Kolankowski Ludw. Elekcya Zygmunta I, kilka uwag o elekcyi w Polsce za Jagiellonów // Przewodnik naukowo-literacki. – 1906. – S. 865–875; с. 186–187; *Януш Б[огдан].* Рец. на публ.: Jaworski Franciszek. Ratusz lwowski. – Lwów, 1907. – 94 s. + 21 rys.; с. 187–188; *Щурат В[асиль].* Рец. на публ.: Niedźwiecki Mikołaj. Z przeszłości Żółkwi. – Lwów, 1908. – 73 s. + 30 il.; с. 188–190; *Т[омашівський] С[тепан].* Рец. на публ.: Lewinson Artur. Die Nuntiaturberichte des Petrus Vidoni über den ersten nordischen Krieg aus den Jahren 1655–1658 // Archiv für österreichische Geschichte. – Wien, 1906. – Bd. XCV. – Heft I. – S. 1–144; с. 190; *Грушевський М[ихайло].* Рец. на публ.: Ткаченко-Петренко Е. Думы въ изданіяхъ и изслѣдованіяхъ // Україна. – 1907. – Кн. VII; с. 190–191; *Свєнціцкий І[ларіон].* Рец. на публ.: Brückner Alexander. Russlands geistige Entwicklung im Spiegel seiner schönen Literatur. – Tübingen: Verlag von I. C. B. Mohr, 1908. – IV + 148 S.; с. 191–195; *Щурат В[асиль].* Рец. на публ.: Истринъ В. М. Опытъ методологическаго введенія въ исторію русской литературы XIX в. – СПб., 1907. – Вып. I. – 84 с. (Відбиток: ЖМНП. – 1907); с. 195–196; *Доманицький В[асиль].* Рец. на публ.: Леп-

кий Богдан. Про "Наймичку", поему Тараса Шевченка. – Львів, 1907. – 64 с.; с. 197–199; *Джиджора І[ван].* Рец. на публ.: Соболевскій А. И. Русскій народъ какъ этнографическое цѣлое. – Харьков, 1907. – 19 с.; с. 199–201; *Джиджора І[ван].* Рец. на публ.: Лѣтопись занятій императорской Археографической коммисіи [за 1902–1904 гг.]. – СПб., 1905. – Вып. XV. – 77 + 166 с.; 1905. – Вып. XVI. – 51 + 682 + X с.; 1907. – Вып. XVII. – 62 + 62 + 32 + XXIII + 594 с.; с. 201–203; *Януш Б[огдан].* Рец. на публ.: Sprawozdania komisyi do badania historyi sztuki w Polsce. – Kraków, 1907. – T. VIII. – Zesz. I–II; с. 203–204; *Кузеля З[енон].* Рец. на публ.: Lipperheide Franz, von Freiherr. Spruchwörterbuch. Sammlung deutscher und fremder Sinnsprüche, Wahlsprüche, Inschriften an Haus und Gerät, Grabsprüche, Spruchwörter, Aphorismen, Epigramme, von Bibelstellen, Liederanfängen... von Schnaderhüpfern, Wetter- und Bauernregeln, Redensarten u[m] s[o] w[eiter], nach den Leitworten, sowie geschichtlich geordnet und unter Mitwirkung deutscher Gelehrter und Schriftsteller herausgegeben von... – Berlin, 1907. – VII + [I] + 1069 S.; с. 204–206.

Видання й статі обговорені в сім томі, с. 206–207.

5. [Додаток]: Показчик до тт. LXXV–LXXX Записок Наукового Товариства ім. Шевченка. – Рік XVI, с. 208–222; [Зміст I–LXXX томів нім. мовою], с. 223–234.

Том LXXXII: Наукова часопись, присьвячена передовсім українській історії, фільольогії й етнографії, виходить у Львові що два місяці під редакцією *Михайла Грушевського.* – Львів, 1908. – Кн. II. – 244 с., іл.; [том присвячено] "Памяти Володимира Антоновича [який помер] 8 (21). III. 1908", с. 5; титул укр. та нім. мовами, с. 1; Зміст LXXXII тому укр. та нім. мовами, с. 3–4; [портрет] Володимира Антоновича (з фотографії, з початків семого десятку його житя), с. 6; похибка, с. 242; [перелік книжок, які зберігаються на складі Книгарні НТШ], с. 243–244 + с. 3–4 обкл.

[Вступ]: *[Грушевський Михайло].* [Памяти Володимира Антоновича], с. 7–9.

1. [Наукові статті]: *Широцький Кость.* Надгробні хрести на Україні, с. 10–29 + 88 іл.; *Франко Іван.* Нові матеріяли до історії українського вертепа: I. Райок; II. Лазарь; III. Доброгостівський вертеп; IV. Різдвяний "Бетлегем" в с. Верхня Апша, Мараморош, с. 30–52 + 1 іл.; *Возняк Михайло.* Проєкт правописи Івана Жуківського на з'їзді "руських ученых". [Додаток]: [1.] Розправа о писовни рускôй І. Жукôвского; [2.] Реферат Лотоцького для комісії укладання руських шкільних підручників; [3.] Відпис рескрипту ґубернії до митрополичої консисторії, с. 53–86; *Студинський Кирило.* Польські конспірації серед руських питомців і духовеньства в Галичині в роках 1831–1846. [Продовження]. [Додаток]: Матеріяли, с. 87–177.

2. Miscellanea: *Барвинський В[іктор].* Причинок до історії "свобідних маєтностей" [Додаток]: Текст документа з 1744 р., с. 178–179; *Шпитковський Ів[ан].* Рукопись Бродовича: "Widok przemocy", с. 180–181 + 1 іл.; *Щурат В[асиль].* Із старої галицької літератури: I. Дві пісні А. Якубинського про самбірську Богородицю з 1770 р. II. Загадкова польська пісня в українськім перекладі, с. 181–188.

3. Наукова хроніка: *[Кузеля Зенон].* Антропольогічні й археольогічні часописи за 1906 р.: 1. Антропольогічні часописи, с.189–205.

4. Бібліографія (рецензії й справоздання): *Кузеля З[енон].* Рец. на публ.: Andree R. Der Ursprung der amerikanischen Kulturen. Ein Überblick // Sitzungsberichte der antropologischen Gesellschaft in Wien. – 1906. – S. 87–98; с. 206–207; *З[енон] Кузеля.* Рец. на публ.: Much M. Die Trugspiegelung orientalischer Kultur in den vorgeschichtlichen Zeitaltern Nordeuropas // Mitteilungen der anthropologischen Gesellschaft in Wien. – 1906. – S. 57–91; с. 207–208; *Кузеля З[енон].* Рец. на публ.: Verworn M. Archäolithische und paläolithische Reisestudien in Frankreich und Portugal // Zeitschrift für Ethnologie. – 1906. – S. 611–655; с. 208; *Кузеля З[енон].* Рец. на публ.: Kaindl R. F. Prähistorisches aus der Bukowina. Neue Forschungen in Szipenitz // Jarhbuch d[er] k[aiserliche-]k[öniglichen] Zentral-Kommision f[ür] Erforschung u[nd] Erhaltung d[er] Kunst- u[nd] historischen Denkmale. N. F. – 1904. – Bd. II. – S. 17–44; с. 208–210; *Кузеля З[енон].* Рец. на публ.: Hoernes M. Die neolithische Keramik in Österreich // Jahrbuch d[er] [kaiserliche-königlichen] Zentralkommission f[ür] Erforschung u[nd] Erhaltung der Kunst- und histor[ischen] Denkmale. – 1905. – Bd. III. – S. 1–128; Hoernes M. Goldfunde aus der Hallstattperiode in Österreich-Ungarn // [Jahrbuch der kaiserliche-königlichen Zentralkommission für Erforschung und Erhaltung der Kunst- und historischen Denkmale]. – 1906. – Bd. IV. – S. 71–92; с. 210–215; *Януш Б[огдан].* Рец. на публ.: Спицынъ А. Майданы // Записки отделения русской и славянской археологии имп[ераторского] русск[ого] археол[огического] общества. – Т. VIII. – С. 1–28; с. 215; *Грушевський М[ихайло].* Рец. на публ.: Стороженко А. О существовавшихъ въ г[ороде] Кіевѣ римско-католическихъ храмахъ // Eranos, сборник в честь Н. П. Дашкевича. – [1906]. – С. 242–253; с. 215–216; *Грушевський М[ихайло].* Рец. на публ.: Болеславъ-Юрій II, князь всей Малой Руси / Сборникъ матеріаловъ и изслѣдованій, сообщенныхъ О. Гонсіоровскимъ, А. А. Куникомъ, А. С. Лаппо-Данилевскимъ, И. А. Линниченкомъ, С. Л. Пташицкимъ и И. Режабкомъ. – СПб., 1907. – V + IV + 335 с. + 10 табл.; с. 216–219; *Свєнціцкий І[ляріон].* Рец. на публ.: Щурат В. Ґрунвальдська пісня (Bogvrodzicza dzewicza). Памятка западно-руської літератури XIV в. – Жовква, 1906. – 52 с. + 1 табл.; Щурат В. Дві статі про Ґрунвальдську пісню. Відповідь проф[есорові] Брікнерови. – Жовква, 1906. – 32 с.; с. 219–221; *Т[омашівський] С[тепан].* Рец. на публ.: Uebersberger Hans. Österreich und Russland seit dem Ende des 15 Jahrhunderts. – Wien; Leipzig, 1906. – Bd. I: 1488–1605. – IX + 584 с.; с. 221; *Липинський В[ячеслав].* Рец. на публ.: Boratyński Ludwik. Studya nad nuncyaturą polską Bolognettego (1581–1585) // Rozprawy Akademii Umiejętności. Wydz[iał] Historyczno-Filozoficzny. – Kraków, 1907. – Serya II. – T. XXIV. – S. 53–106; с. 222–223; *Доманицький В[асиль].* Рец. на публ.: Rawita-Gawroński Fr. Droga do niewoli. Ustęp z dziejów kozacko-polskich zatargów // Świat Słowiański. – 1908. – Лютий. – 121–142; Березень. – S. 248–258; с. 223–224; *Доманицький В[асиль].* Рец. на публ.: Козловскій И. О. Ѳ. М. Ртищевъ. Историко-біографическое изслѣдованіе // Университетские известия [киевские]. – 1906. – [Кн.] I. – С. 1–52; [Кн.] II. – С. 53–100; [Кн.] VI. – С. 101–132; [Кн.] XI. – С. 133–152; [Кн.] XII. – С. 153–200; с. 224–226; *Доманицький В[асиль].* Рец. на публ.: Музыченко А. Ѳ. Исторія поселенія и фонетическія особенности говора крымскихъ Болгаръ //

Известия ОРЯС АН. – 1907. – Кн. 2. – С. 72–134; с. 226–228; *Т[омашівський] С[тепан].* Рец. на публ.: Sztripszky Hiador. Kossuth Lajos a rutén népköltészetben (Л. Кошут в руській народній поезії). – Budapest, 1907. – 31 о. (Відбиток: Ethnographia); с. 228; *Гнатюк В[олодимир].* Рец. на публ.: Kolberg Oskar. Wołyń. Obrzędy, melodye, pieśni. Z brulionów pośmiertnych przy współudziale St. Fischera i F. Szopskiego wydał Józef Tretiak / Nakładem Akademii Umiejętności. – Kraków, 1907. – XII + 450 s.; с. 228–233; *Гнатюк В[олодимир].* Рец. на публ.: Бабенко В. А. Этнографическій очеркъ народнаго быта Екатеринославскаго Края / Изданіе Екатеринославскаго Губернскаго Земства къ XIII Археологическому Съѣзду. Съ 75-ю фототипіями, рисунками и чертежами въ текстѣ. – Екатеринослав, 1905. – IV + 144 с.; с. 233–234; *Гнатюк В[олодимир].* Рец. на публ.: Сборникъ матеріаловъ для описанія мѣстностей и племенъ Кавказа / Изданіе Управленія Кавказскаго Учебнаго Округа. – Тифлис, 1906. – Вып. XXXVI; с. 234–236; *Кузеля З[енон].* Рец. на публ.: Blumml E. K. Germanische Totenlieber, mit besonderer Berücksichtigung Tirols // Archiv für Anthropologie. – 1906. – S. 149–181; с. 236; *Кузеля З[енон].* Рец. на публ.: Bab H. Geschlechtsleben, Geburt und Missgeburt in der asiatischen Mythologie // Zeitschrift für Ethnologie. – 1906. – S. 269–311; с. 236–237; *Кузеля З[енон].* Рец. на публ.: Török A. Versuch einer systematischen Charakteristik des Kephalindex // Archiv für Anthropologie. – 1906; с. 237–238; *Перетц В[олодимир].* Рец. на публ.: Свѣдѣнія о рукописяхъ, печатныхъ изданіяхъ и другихъ предметахъ, поступившихъ въ рукописное отдѣленіе библіотеки Императорской Академіи Наукъ въ 1904 г. – СПб., 1907. – 403 с.; с. 238–240; *Д[оманицький] В[асиль].* Рец. на публ.: Sprawozdanie z zarządu Muzeum Narodowego Polskiego w Rapperswilu za rok 1906 (Rok XXXVII). – Paris, 1907. – 98 p.; с. 240.

Видання й статі обговорені в сім томі, с. 240–242.

Том LXXXIII: Наукова часопись, присьвячена передовсім українській історії, фільольогії й етнографії, виходить у Львові що два місяці під редакцією *Михайла Грушевського.* – Львів, 1908. – Кн. III. – 240 с.; титул укр. та нім. мовами, с. 1; зміст LXXXIII тому укр. та нім. мовами, с. 3–4; [оголошення про умови придбання та передплати українських видань]: "Записки Українського Наукового Товариства в Київі", с. 239; Михайло Грушевський. Історія України-Руси. – Т. VI, с. 239; газета "Рада", с. 239; журнал "Літературно-науковий вістник", с. 240; Акорди. Антольогія української поезії від смерти Шевченка до найновійших часів / Під редакцією І. Франка, з ілюстраціями Ю. Панькевича, с. 240; портрет Тараса Шевченка, с. 240; [перелік видань НТШ нім. мовою], с. 3–4 обкл.

1. [Наукові статті]: *Франко Іван.* Студії над українськими народніми піснями. [Продовження]: XXII. Проба систематики укр. пісень XVII в.; XXIII. Брат брата вбив за дівчину; XXIV. Два козаки бють ся за дівчину; XXV. Тройзілє; XXVI. Подолянка, с. 5–30; *Возняк Михайло.* Причинки до студій над писаннями Лаврентія Зизанія. [Додаток: оригінальний текст Проповіді Зизанія], с. 31–88;

Томашівський Стефан. Угорщина і Польща на початку XVIII в., с. 89–133; *Шпитковський Іван.* Матеріали до Коліївщини. V. Мемуар ржищівського тринітарія про Коліївщину. [Додаток]: Notat res perpetuae memoriae dignas et in Ukraina practicatas 1768 A[nno], с. 134–157; *Грушевський Олександр.* З сорокових років: 1. "Повѣсть объ украинскомъ народѣ" Куліша, с. 158–168.

2. Miscellanea: *Франко Ів[ан].* Дві замітки до тексту найдавнійшої літописи, с. 169–173; *Франко Ів[ан].* З сільського архива. [Додаток: оригінальні тексти документів], с. 173–176; *Доманицький В[асиль].* Ukrainica в альбомі Н. Гербеля, с. 176–184.

3. Наукова хроніка: *Кузеля З[енон].* Антропольоґічні й археольоґічні часописи за 1906 р. [Продовження]: 2. Преісторичні часописи; 3. Археольоґічні часописи; 4. Часописи присьвячені старинностям; 5. Часописи мішаного змісту: антропольоґія, преісторія, етнольоґія, с. 185–198.

4. Бібліоґрафія (рецензії та справоздання): *Д[оманицький] В[асиль].* Рец. на публ.: Бабенко В. А. Дневникъ раскопокъ, произведенныхъ въ 1906 году въ Верхнемъ Салтовѣ Волчанскаго уѣзда Харьковской губ[ернии] // Записки императ[орского] Харьковского университета. – 1907. – Кн. 2. – С. 113–116; с. 199; *Грушевський М[ихайло].* Рец. на публ.: Ивановъ Евг. Херсонесъ Таврическій и его историческая судьба // Вестник Европы. – 1907. – Кн. IX. – С. 59–109; [Кн.] X. – С. 556–611; [Кн.] XI. – С. 217–252; с. 200–201; *Кузеля З[енон].* Рец. на публ.: Schrader O. Über Bezeichnungen der Heiratsverwandtschaft bei den indogermanischen Völkern // Indogermanischen Forschungen. – 1904/5. – [Bd.] XVII. – S. 11–36; с. 201–203; *Кузеля З[енон].* Рец. на публ.: Leyen Friedrich von. Zur Entstehung des Märchens // Archiv f[ür] d[er] Studium der neueren Sprachen und Literaturen. – 1904–1906. – Bd. 113. – S. 249–269; Bd. 114. – S. 1–24; Bd. 115. – S. 1–21, 273–289; Bd. 116. – S. 1–24, 282–300; с. 203–208; *Грушевський М[ихайло].* Рец. на публ.: Щурат В. Українські джерела до історії філософії. Історично-філософічний начерк. – Львів, 1908. – 32 с. ([Відбиток]: Діло. – 1908. – Ч. 59–64); Копач Іван. Знанє фільозофії на Руси. Критичні замітки // Діло. – 1908. – Ч. 84; Щурат В. Аби баламутство не ширило ся. Відповідь д[окто]рови Іванови Копачеви // Діло. – 1908. – Ч. 89–90; с. 208–211; *С[тавничий] Т[имотей].* Рец. на публ.: Akta grodzkie i ziemskie z czasów Rzeczypospolitej Polskiej z archiwum tak zwanego bernardyńskiego we Lwowie, wydane staraniem galicyjskiego wydziału krajowego. – Lwów, 1906. – T. XIX. – XXXIV + 855 s.; с. 211–213; *Доманицький В[асиль].* Рец. на публ.: Baranowski Ignacy Tadeusz. Z dziejów feudalizmu na Podlasiu. Rajgrodzko-Goniądzkie "państwo" Radziwiłłów w pierwszej połowie XVI wieku // Przegląd Historyczny. – 1907. – [Ks.] I. – S. 62–74; [Ks.] II. – S. 158–169; с. 213–215; *Кордуба М[ирон].* Рец. на публ.: Czermak Wiktor. Stanisława Oświęcima dyaryusz (1643–1651) // Scriptores rerum Polonicarum. – Kraków, 1907. – T. XIX. – LXXV + 437 s.; с. 215–217; *Кордуба М[ирон].* Рец. на публ.: Акты шведскаго государственаго архива, относящіеся къ исторіи Малороссіи, 1649–1660 // Архив Юго-Западной России. – К., 1908. – Часть III. – Т. VI. – 58 + 419 с.; с. 217–219; *Липинський В[ячеслав].* Рец. на публ.: Prochaska Antoni. Samorząd województwa Ruskiego w walce z opryszkami // Rozprawy Akademii Umiejętności. Wydz[iał] historyczno-

filozoficzny. – Kraków, 1907. – T. XLIX. – S. 269–336; с. 219–221; *Томашівський С[тепан].* Рец. на публ.: Archivalien zur neuesten Geschichte Österreichs. – Wien, 1907. – B[d]. I. – H[eft] 1. – 113 S. (Veröffentlichungen der Kommission für neuere Geschichte Österreichs 4/1); с. 221–222; *Томашівський С[тепан].* Рец. на публ.: Haake Paul. Polen am Ausgang des XVII J[a]hrh[undert] // Neue Jahrbücher für das klassische Altertum. – 1905. – Abt. I. – Bd. XV. – H[eft] 10; Haake P. Die Wahl Augusts des Starken zum König von Polen // Historische Vierteljahresschrift. – 1906. – S. 31–84; с. 222–223; *Шпитковський Ів[ан].* Рец. на публ.: Акты и документы относящіеся къ исторіи Кіевской Академіи. Отдѣленіе II (1721–1795 гг.), томъ I (1721–1750 гг.) / Со введеніемъ и примѣчаніями Н. И. Петрова. – К., 1904. – Часть I. – XXXII + 463 с.; Часть II. – XXI + 508 с.; Петровъ Н. И. Кіевская Академія въ царствованіе имп[ератрицы] Екатерины II (1762–1796 гг.). – К., 1906. – 121 с.; с. 223–227; *З[алізняк] М[икола].* Рец. на публ.: Сперанскій М. Одинъ изъ учителей Н. В. Гоголя (И. Г. Кулжинскій) // Известия историко-филологическаго института князя Безбородко в Нежине. – 1907. – Т. XXIII; с. 227–228; *Доманицький В[асиль].* Рец. на публ.: Грушевскій А. Изъ харьковскихъ лѣтъ Н. И. Костомарова // ЖМНП. – 1908. – Апрель. – С. 233–295; с. 228–230; *Франко І[ван].* Рец. на публ.: Єфремов Сергій. Шевченко й українське письменство. – К., 1907. – 32 с.; с. 230–231; *Доманицький В[асиль].* Рец. на публ.: Карскій Е. Ѳ. "Наймычка" Шевченка, матеріалы для ея научнаго изданія // Русский филологическій вестник. – 1907. – № 1. – С. 100–107; с. 231–232; *Гнатюк В[олодимир].* Рец. на публ.: Schnaider Józef. Lud Peczeniżyński. Część II // Lud. – 1907. – [Ks.] I. – S. 21–33; [Ks.] II. – S. 98–117; [Ks.] III. – S. 202–215; с. 232–233; *К[узеля] З[енон] і Ред. [Грушевський Михайло].* Рец. на публ.: Mitteilungen der k[aiserliche-]k[öniglichen] Zentral Komission für Erforschung und Erhaltung der Kunst- u[nd] hist[orische] Denkmale. Amtliche Beilage. – 1906. – B[d.] V; с. 233–234; *Кузеля З[енон].* Рец. на публ.: Извѣстия на семинара по славянска филология при университета въ София. Книга II (за 1906 и 1907 годъ) / Печатано подъ редакцията на Проф[есор] Л. Милетичъ уредник на семинара. – София, 1907. – IV + [II] + 587 с.; с. 234–236; *Т[омашівський] С[тепан].* Рец. на публ.: Setterwall Kristian. Svensk historisk bibliografi 1875–1900 // Skrifter utgifna af Svenska Historiska Föreningen 2. – Stockholm, 1907. – 439 s.; с. 236.

Видання й статі обговорені в сім томі, с. 237–238.

Том LXXXIV: Наукова часопись, присьвячена передовсім українській історії, фільольогії й етнографії, виходить у Львові що два місяці під редакцією *Михайла Грушевського.* – Львів, 1908. – Кн. IV. – 244 с.; титул укр. та нім. мовами, с. 1; зміст LXXXIV тому укр. та нім. мовами, с. 3–4; [оголошення про умови придбання та передплати українських видань]: "Записки Українського Наукового Товариства в Київі", с. 244; Михайло Грушевський. Історія України-Руси. – Т. VI, с. 244; газета "Рада", с. 244; [перелік видань НТШ нім. мовою], с. 3–4 обкл.

1. [Наукові статті]: *Кордуба Мирон.* Проба австрийського посередництва між Хмельницьким і Польщею, с. 5–32; *Томашівський Стефан.* Угорщина і Польща на початку XVIII в. [Продовження], с. 33–87; *Гординський Ярослав.* Травестована "Енеїда" Міхеліса, с. 88–97; *Свєнціцкий Ілляріон.* Іван Вагилевич як проповідник. Причинок до зносин Галичан з Росією перед 1849 р. і до історії української проповіди. [Додаток]: 1. Слово о томъ что покаяніе не треба откладати; 2. Із "Слова на Успеніе Богородицы"; 3. Словарні й правописні приклади, с. 98–110; *Доманицький Василь.* Авторство Марка Вовчка. [Додаток]: Сестра. (Народні оповідання. – 1858. – [С.] 1–34); Козачка. (Нар[одні] опов[ідання]. – 1858. – [С.] 37–67); Чумак. (Нар[одні] опов[ідання]. – 1858. – [С.] 71–77); Одарка. (Нар[одні] опов[ідання]. – 1858. – [С.] 81–94); Сон. (Нар[одні] опов[ідання]. – 1858. – [С.] 97–110); Панська воля. (Нар[одні] опов[ідання]. – 1858. – [С.] 113–120); Викуп. (Нар[одні] опов[ідання]. – 1858. – [С.] 125–140); Свекруха. (Нар[одні] опов[ідання]. – 1858. – [С.] 143–150); Знай, Ляше! (Нар[одні] опов[ідання]. – 1858. – [С.] 153–159); Максим Грімач. (Нар[одні] опов[ідання]. – 1858. – [С.] 163–173); Данило Гурч. (Нар[одні] опов[ідання]. – 1858. – [С.] 177–189); Чари. (Хата. – 1860. – [С.] 27–37); Три долі. (Основа. – 1861. – Кн. I), с. 111–171.

2. Miscellanea: *Перетц В[олодимир].* Українські питання-відповіди. [Додаток: оригінальні тексти, поч[аток] XVIII ст.], с. 172–173; *Зубрицький Мих[айло].* Галицькі священики в Холмщині. [Додаток у тексті: оригінальні тексти листів 1879–1880 рр.], с. 173–183; *Грушевський М[ихайло].* Кн[язь] Ян-Тадеуш Любомірский. Некрольог, с. 183–184.

3. Наукова хроніка: *Панейко Василь.* Національні відносини Галичини. Рец. на публ.: Bujak Fr. Galicya. – Lwów, 1908. – T. I: Kraj, Ludność, Społeczeństwo, Rolnictwo. – 562 s.; с. 185–202 + табл.

4. Бібліографія (рецензії та справоздання): *Януш Б[огдан].* Рец. на публ.: Schlemm Julie. Wörterbuch zur Vorgeschichte. – Berlin, 1908. – 688 S.; с. 203; *Януш Б[огдан].* Рец. на публ.: Болсуновскій К. Символика эпохи неолита. – К., 1908. – 15 с. + табл.; с. 203–204; *Свєнціцкий І[ляріон].* Рец. на публ.: Pfannmüller Gustav. Jesus im Urteil der Jahrhunderte. Die bedeutendsten Auffassungen Jesu in Theologie, Philosophie, Litteratur und Kunst bis zur Gegenwart. – Leipzig; Berlin, 1908. – 3 + 578 S.; с. 204; *Гнатюк В[олодимир].* Рец. на публ.: Dähnhardt Oskar. Beiträge zur vergleichenden Sagen- und Märchen forschung // Abhandlung zu dem Berichte der Thomasschule in Leipzig über das Schuljahr 1907/8. – Leipzig, 1908. – 54 S.; с. 205–207; *Свєнціцкий І[ляріон].* Рец. на публ.: Лукьяненко А. М. О языкѣ Несторова житія преподобнаго Ѳеодосія Печерскаго по древнѣйшему изъ дошедшихъ списковъ // Русский филологический вестник. – 1907. – № 3. – С. 1–79; с. 207–209; *Терлецький М[аркіян].* Рец. на публ.: Smoleński Władysław. Szkice z dziejów szlachty mazowieckiej. – Kraków, 1908; с. 209–212; *Т[омашівський] С[тепан].* Рец. на публ.: Grabowski Tadeusz. Literatura aryańska w Polsce 1560–1660. – Kraków, 1908. – 498 s.; с. 213; *М. Ш. [Грушевський Олександр].* Рец. на публ.: Załęski Stanisław, ks. T. J. Jezuici w Polsce. – Lwów, 1902. – T. III. – Część I–II. – 1244 s.; 1905. – T. IV. – Część I–III. – 1480 s.; с. 213–219; *Д[оманицький] В[асиль].* Рец. на публ.: Довнаръ-Запольскій М. В. Боркулабовская лѣтопись // Университетские Известия [киевские]. – 1907. – [Кн.] XII. – С. 1–12; с. 220; *Т[омашівський] С[тепан].* Рец. на публ.: Urbański Tadeusz. Rok 1683 na Podolu, Ukrainie i w Mołdawii. – Lwów,

1907. – 50 s.; с. 220–221; *Доманицький В[асиль].* Рец. на публ.: Павловскій И. Фр. Битва подъ Полтавой 27 іюня 1709 года и ея памятники. – Полтава, 1908. – I–VII + 243 + XXXIII с.; с. 221–224; *Т[омашівський] С[тепан].* Рец. на публ.: Bericht über den Zug des Gross-Botschafters Ibrahim Pascha nach Wien i[n] J[ahren] 1719, im Originaltexte herausgegeben, übersetzt u[nd] erläutert von D[okto]r Friedrich von Kraelitz-Greifenhorst. – Wien, 1908. – 64 S. (Sitzungsberichte der Kais[erlichische] Akademie der Wissenschaften in Wien, philos[ofische], hist[orische] Klasse. – Bd. CLVIII. – Abh. III); с. 224–225; *Грушевський М[ихайло].* Рец. на публ.: Лазаревскій А. М. Малороссійскіе посполитые крестьяне (1648–1783 гг.). Историко-юридическій очеркъ. – К., 1908. – XII + 108 с.; с. 225; *З[алізняк] М[икола].* Рец. на публ.: Савва В. Изъ слободско-украинской старины конца XVIII вѣка. Замѣтки и матеріалы // Известия Историко-филологическаго института в Нежине. – Т. XXII; с. 226; *Т[омашівський] С[тепан].* Рец. на публ.: Біленькій. Старша руська письменность на Угорщинѣ. – Унґвар, 1907. – 16 с.; с. 226–227; *Доманицький В[асиль].* Рец. на публ.: Письма Герцена къ Марко Вовчку // Былое. – 1907. – Октябрь. – С. 63–72; с. 227–228; *Грушевський М[ихайло].* Рец. на публ.: Макаренко А. А. Канунъ по сибирскимъ селеніямъ // Живая старина. – 1907. – Кн. 64. – С. 181–199; с. 228–229; *Грушевський М[ихайло].* Рец. на публ.: Сержпутовскій А. К. Очерки Бѣлоруссіи, I–IV // Живая старина. – 1907. – Кн. 63. – С. 149–152; Кн. 64. – С. 207–214; с. 229; *Д[оманицький] В[асиль].* Рец. на публ.: Talko-Hryncewicz. Muślimowie czyli tak zwani Tatarzy litewscy. Zarys antropologo-etnologiczny // Materyały antropologiczno-archeologiczne i etnograficzne. – T. IX. – S. 11–86; с. 229–230; *Кузеля З[енон].* Рец. на публ.: Ploss H. Das Weib in der Natur- und Völkerkunde. Anthropologische Studien. Achte umgearbeitete und vermehrte Auflage. Nach dem Tode des Verfassers bearbeitet und herausgegeben von D[okto]r Max Bartels, mit 11 lith[ographische] Tafeln, dem Porträt des Herausgebers und 696 Abbildungen im Text. – Leipzig: Th. Grieben, 1905. – Bd. I. – 939 S.; Bd. II. – 880 S.; с. 230–231; *Порш М[икола].* Рец. на публ.: Стасюк Микола. Автономія і розвиток продукційних сил на Вкраїні. – СПб.: Видавництво "Рух", 1907. – № 1. – 31 с.; с. 231–235; *Гехтер М[аксим].* Рец. на публ.: Статистическое Бюро Совѣта Съѣзда горнопромышленниковъ юга Россіи. Статистика несчастныхъ случаевъ съ рабочими горной и горнозаводской промышленности южной Россіи за 1906, 1905 и 1904 гг. / Составлено подъ редакціей Предсѣдателя Совѣта Съѣзда Н. Ф. фонъ Дитмара. – Харьков, 1908. – XXX + 59 с.; с. 235–238; *Гнатюк В[олодимир].* Рец. на публ.: Кобиляньский Юліян. Руско-латиньский словарець для руских ґімназий. – Чернівці, 1907. – 408 с. (книга вийшла сього року); с. 239–241; *Свєнціцкий І[ляріон].* Рец. на публ.: Книжная Лѣтопись Главнаго Управленія по дѣламъ печати. 1907 г. Июль-Декабрь. – СПб., 1908. – Год I. – № 1–24. – 1 л. + 618 + 66 с.; с. 241–242.

Видання й статі обговорені в сім томі, с. 242–243.

Том LXXXV: Наукова часопись, присьвячена передовсім українській історії, фільольогії й етноґрафії, виходить у Львові що два місяці під редакцією *Михайла Грушевського.* – Львів, 1908. – Кн. V. – 240 с.; титул укр. та нім. мовами, с. 1; зміст LXXXV тому укр. та нім. мовами, с. 3–4;

[оголошення про умови придбання та передплати українських видань]: Від Українського Наукового Товариства в Київі, с. 239; "Записки Наукового Товариства ім. Шевченка", с. 239; Михайло Грушевський. Історія України-Руси. – Т. VI, с. 239; [оголошення Книгарні НТШ про пільгові умови створення власної бібліотеки], с. 240; [перелік видань НТШ нім. мовою], с. 3–4 обкл.

1. [Наукові статті]: *Перетц Володимир.* До історії вертепної драми. Замітки й матеріяли, с. 5–20; *Бучинський Богдан.* Студії з історії церковної унії: І. Ісидорова унія, с. 21–42; *Томашівський Стефан.* Угорщина і Польща на початку XVIII в. [Продовження], с. 43–80; *Грушевський Олександр.* З сорокових років: 2 П. Куліша "Украина. Одъ початку Вкраины до батька Хмельницького", с. 81–105; *Студинський Кирило.* Листи мін[істра] Фльоріяна Земялковского до еп. Івана Ступницького. [Додаток]: 13 листів мін[істра] Ф. Земялковского до еп. І. Ступницького, с. 106–133.

2. Miscellanea: *Томашівський С[тепан].* До історії панславізму. [Додаток]: Уривок з документа з 1711 р., с. 134–135; *Доманицький В[асиль].* Вірша на київських ченців. [Додаток: текст вірші], с. 135–140; *Гнатюк В[олодимир].* Віршована леґенда про рицаря і смерть. [Додаток у тексті]: Рыцарь и Смерть, с. 140–158.

3. Наукова хроніка: *[Кузеля Зенон].* Етноґрафія в західно-европейських часописях за 1906 р.: 1. Етнольоґічні часописи загального змісту; 2. Ґеоґрафічні часописи; 3. Часописи фолькльорні загального характеру; 4. Фолькльорні часописи поодиноких територій, с. 159–190.

4. Бібліоґрафія (рецензії та справоздання): *Кузеля З[енон].* Рец. на публ.: Grassl Anton. Herodot als Ethnologe. Ein Beitrag zur Geschichte der Völkerkunde. Dissert[ation]. Sulcbach [...] Druckerei I. E. Seidels. – 1904. – 78 S.; с. 191–193; *Януш Б[огдан].* Рец. на публ.: Sprawozdania grona c[isarsko-]k[rólewskich] konserwatorów Galicyi wschodniej. – Lwów, 1908. – N 52–63. – 27 s.; с. 193–195; *Януш Б[огдан].* Рец. на публ.: Свѣнцицкій И. С. Опись музея Ставропигійского Института во Львовѣ. – Львов, 1908. – XI + 248 с.; с. 195–196; *Грушевський М[ихайло].* Рец. на публ.: Полное собраніе русскихъ лѣтописей изданное по высочайшему повеленію императорскою археографическою коммиссіею. – СПб., 1908. – Т. II: Ипатьевская лѣтопись. Изданіе второе. – 16 с. + 938 столб. + 87 + IV с.; с. 196–198; *Грушевський М[ихайло].* Рец. на публ.: Щепкинъ В. Рѣзное деревянное тябло XIII вѣка / Сборник статей посвященных В. И. Ламанскому. – 1908. – [Т.] II. – С. 786–791 + 3 табл.; с. 198–199; *Грушевський М[ихайло].* Рец. на публ.: Ляскоронскій В. Г. Къ вопросу о битвѣ кн[язя] Витовта съ Татарами // ЖМНП. – 1908. – [Кн.] VII. – С. 70–77 + карта; с. 199–200; *Свєнціцкий І[ляріон].* Рец. на публ.: Яцимирскій А. И. Значеніе румынской филологіи для славянскихъ изученій // ЖМНП. – 1908. – [Кн.] IX. – С. 121–142; с. 200–201; *Н[азаріїв] О[лекса].* Рец. на публ.: Лаппо И. И. Гродскій судъ въ великомъ княжествѣ Литовскомъ въ XVI столѣтіи // ЖМНП. – 1908. – [Кн.] I. – С. 51–113; с. 201–203; *Доманицький В[асиль].* Рец. на публ.:

Донскія Дѣла. Книга вторая / Русская Историческая Библиотека. – СПб., 1906. – Т. XXIV. – II + 55 + 1112 + 71 с.; с. 203–210; *Кордуба М[ирон].* Рец. на публ.: Kubala Ludwik. Zaprzepaszczona kraina // Kwartalnik historyczny. – 1907. – S. 612–653; с. 210–211; *Франко Іван.* Рец. на публ.: Яворскій Ю. А. Малорусскій отрывокъ Измарагдя XVII в. – Berlin, 1908. – 12 S. (Відбиток: "Jagić Festschrift: Zbornik u slavu Vartoslava Jagića"); с. 211–214; *Франко Іван.* Рец. на публ.: Щурат В. Із студій над Почаївським "Богогласником". Квестиї авторства і часу повстаня деяких пісень. – Львів: накладом редакциї "Ниви", 1908. – 48 с.; с. 214–219; *С[ицінський] Ю[хим].* Рец. на публ.: О Руденской чудотворной иконѣ Божіей Матери и о Мохнатинскомъ мѣстно-чтимомъ спискѣ ея // Черниговские епархиальные известия. – 1907. – Ч. 2–6; с. 219–220; *С[ицінський] Ю[хим].* Рец. на публ.: Іоаннъ Козловичъ, Епископъ Переяславскій // Полтавские епархиальные ведомости. – 1907. – Ч. 6; с. 220; *С[ицінський] Ю[хим].* Рец. на публ.: Шпачинскій Н., свящ. Выборъ приходскаго духовенства въ Малороссіи въ половинѣ XVIII в. // Киевские епархиальные ведомости. – 1907. – [С.] 27–32; с. 220–221; *Гнатюк В[олодимир].* Рец. на публ.: Новицкій Я. П. Малорусскія историческія пѣсни, собранныя въ Екатеринославщинѣ. 1874–1903 гг. // Летопись Екатеринославской ученой архивной коммиссии. – Екатеринослав, 1908. – Год III. – Вып. IV. – С. 131–258; с. 221–223; *Кревецький Ів[ан].* Рец. на публ.: Jaworski Franciszek. Cmentarz gródecki we Lwowie // Biblioteka Lwowska. – Lwów, 1908. – [Zesz.] II. – 49 s. + 11 rys.; с. 223–225; *Доманицький В[асиль].* Рец. на публ.: Признанія Н. И. Костомарова въ III Отдѣленіи. По неизданнымъ даннымъ // Былое. – 1907. – [Кн.] VII. – С. 200–228; с. 225–229; *Дорошенко Д[митро].* Рец. на публ.: Грінченко Б. Петро Кузьменко. – Харків, 1908. – 15 с. ([Відбиток]: Збірник Харьківського историко-филологичного товариства, виданого на пошану проф[есора] М. Сумцова. – Т. XVIII); с. 229–230; *Гехтер М[аксим].* Рец. на публ.: М[инистерство] Т[орговли] и П[ромышленности]. Отдѣлъ промышленности. Статистическія свѣдѣнія о стачкахъ рабочихъ на фабрикахъ и заводахъ за десятилѣтіе 1895–1904 года / Составилъ по порученію Отдѣла Промышленности В. Е. Варзаръ. – СПб., [1908]. – 77 с. + 38 табл. + 5 диаграм; с. 230–233 + табл.; *Кузеля З[енон].* Рец. на публ.: Weslowski Elias. Die Mödel des rumänischen Bauernhauses in der Bukowina // Zeitschrift f[ür] österr[eichischen] Volkskunde. – 1906. – S. 55–69; с. 233–234; *Кузеля З[енон].* Рец. на публ.: Lemke Elisabeth. Das Fangsteinchenspiel / Mit Beiträgen von Johannes Bolte // Zeitschrift des Vereines für Volkskunde. – Berlin, 1906. – S. 46–66; с. 234–235; *Свєнціцкий І[ларіон].* Рец. на публ.: Meulen Rz. R. van der. Die Naturvergleiche in den Liedern und Totenklagen der Litauer. – Leiden, 1907. – 169 S. + 5 Abb.; с. 235; *Гнатюк В[олодимир].* Рец. на публ.: Polívka J. Lidové pověsti o původu tabáku // [Jagić Festschrift:] Zbornik u slavu Vatroslava Jagića. – Berlin, 1908. – S. 378–388 (і окремо); с. 235–236; *Кузеля З[енон].* Рец. на публ.: Wossidlo R. Über die Technik des Sammelns volkstümlicher Überlieferungen // Zeitschrift des Vereines für Volkskunde. – 1906. – [S.] 1–24; с. 237.

Видання й статі обговорені в сім томі, с. 237–238.

Том LXXXVI: Наукова часопись, присьвячена передовсім українській історії, фільольогії й етноґрафії, виходить у Львові що два місяці під редакцією *Михайла Грушевського.* – Львів, 1908. – Кн. VI. – 248 с.; титул укр. та нім. мовами, с. 1; зміст LXXXVI тому укр. та нім. мовами, с. 3–4; [оголошення про умови придбання та передплати українських видань]: Від Українського Наукового Товариства в Київі, с. 246; "Записки Наукового Товариства ім. Шевченка", с. 246; Михайло Грушевський. Історія України-Руси. – Т. VI, с. 246; журнал "Филологические записки", с. 247; журнал "Літературно-науковий вістник", с. 247; [оголошення Книгарні НТШ про пільгові умови створення власної бібліотеки], с. 248; [перелік видань НТШ нім. мовою], с. 3–4 обкл.

1. [Наукові статті]: *Бучинський Богдан.* Студії з історії церковної унії. [Продовження]: І. Ісидорова унія, с. 5–30; *Томашівський Стефан.* Угорщина і Польща на початку XVIII в. [Продовження], с. 31–58; *Джиджора Іван.* Матеріали московського "Архива Министерства Юстиціи" до історії гетьманщини, с. 59–81; *Франко Іван.* Еміль Коритко, забутий славянський етноґраф. Додаток: Виписки із політичного архіва мін[істерства] внутр[ішніх] справ у Відні, с. 82–122; *Созанський Іван.* Поетична творчість Олександра Духновича, с. 123–140.

2. Miscellanea: *Перетц В[олодимир].* Кілька пісень кін[ця] XVII – поч[атку] XVIII вв. [Додаток: тексти пісень], с. 141–143; *Щурат В[асиль].* До історії Коліївщини. [Додаток]: 1. Корсунський лист з дня 8 цьвітня 1766 р.; 2. Записка Підгорецької хроніки під 1768 р., с. 143–146; *Кузеля Зенон.* Віруваня Гуцулів про бурі з остатніх днів червня 1885 року. [Додаток: народні оповідання], с. 146–149.

3. Наукова хроніка: Огляд часописей за р. 1907: *Д[жиджора] І[ван].* Літературно-Науковий Вістник, с. 150–160; Україна, с. 160–168; *Кр[евецький] І[ван].* Сьвіт, с. 168–169; Ukrainische Rundschau, 1906–1907, с. 169–171; Економіст, с. 171–172; Учитель, с. 172; Промінь, с. 172–173; Нива, с. 173–174; Католицький Схід, с. 174; *Кр[ип'якеви]ч [Іван].* Діло, с. 174–175; *Н[азаріїв] Ол[екса].* Руслан, с. 175–178; Буковина, с. 178–179; *Кр[евецький] І[ван].* Наука, с. 179; *З[алізняк] М[икола].* Рада, с. 179–181; *Д[орошенко] Д[митро].* Рідний Край, с. 181–183; Слово, с. 183; *Кр[евецький] І[ван].* Галичанинъ, с. 183–184; Вѣстникъ "Народного Дома", с. 184–185; *З[алізняк] М[икола].* Университетскія Извѣстія (киевские). – Год XLVII, с. 185–186; Записки Императорскаго Харьковскаго Университета, с. 186; *С[іцінський] Ю[хим].* Труды Кіевской Духовной Академіи, с. 186–187; Кіевскія Епархіальныя Вѣдомости, с. 187; Волынскія Епархіальныя Вѣдомости, с. 187–188; Православная Подолія, с. 188; Полтавскія Епархіальныя Вѣдомости, с. 189–190; Черниговскія Епархіальныя Извѣстія, с. 190; Екатеринославскія Епархиальныя Вѣдомости, с. 190; Воронежскія Епархіальныя Вѣдомости, с. 190; Курскія Епархіальныя Вѣдомости, с. 190; Кишиневскія Епархіальныя Вѣдомости, с. 190–191; Холмская Церковная Жизнь, с. 191–192; Минскія Епархіальныя Вѣдомости, с. 192; Полоцкія Епархіальныя Вѣдомости, с. 192; *Г[рушевський] О[лександр].* Вѣстникъ Европы, с. 192–193; Русская Мысль, с. 193;

Русское Богатство, с. 193; Міръ Божій, с. 193; Журналъ Министерства Народнаго Просвѣщенія, с. 193–194; Варшавскія Университетскія Извѣстія, с. 194; Ученыя Записки Казанскаго Университета, с. 194; Ученыя Записки Юрьевскаго Университета, с. 194; *С[ицінський] Ю[хим].* Христіанское Чтеніе, с. 194–195; Богословскій Вѣстникъ, с. 195; Странникъ, с. 195; *З[алізняк] М[икола].* Былое, с. 195–196; *Г[рушевський] О[лександр].* Русская Старина, с. 196–197; Русскій Архивъ, с. 197; Историческій Вѣстникъ, с. 197; Чтенія въ Обществѣ Исторіи и Древностей Россійскихъ, с. 197; *С[вєнціцкий] І[ляріон].* Извѣстія отдѣленія русскаго языка и словесности имп[ераторской] Академіи Наукъ. – Т. XII, с. 197–199; Русскій Филологическій Вѣстникъ. – [Т.] LVII–LVIII, с. 199; *Г[натюк] В[олодимир].* Живая Старина, с. 200; Этнографическое Обозрѣніе, с. 201; *Кр[евецький] І[ван].* Biblioteka Warszawska, с. 201; Przegląd polski, с. 201–202; Przegląd powszechny, с. 202; *Кр[ип'якеви]ч [Іван].* Przewodnik naukowy i literacki. – Rok XXXV, с. 202; *Шп[итковський] І[ван].* Kwartalnik historyczny, с. 202–203; *Кр[евецький] І[ван].* Przegląd historyczny, с. 203–205; Przegląd prawa i administracyi, с. 205; Pamiętnik literacki, с. 205; *Г[натюк] В[олодимир].* Lud, с. 205–207; *С[вєнціцкий] І[ляріон].* Archiv für slavische Philologie. – Bd. XXXI, с. 207–210; *Т[омашівський] С[тепан].* Századok, с. 210; Történelmi Tár, с. 211; Ethnographia, с. 211.

Часописи обговорені в сім томі, с. 211–212.

4. Бібліографія (рецензії та справоздання): *Щурат В[асиль].* Рец. на публ.: Die osteuropäischen Literaturen und die slavischen Sprachen // Die Kultur der Gegenwart, I, 9 / Herausgegeben von Paul Hinneberg. – Berlin; Leipzig: Verlag von B. G. Teubner, 1908. – VIII + 396 S.; с. 213–219; *Франко Іван.* Рец. на публ.: Соболевскій А. Древняя церковно-славянская литература и ея значеніе. – Харьков, 1908; с. 219–223; *Г[рушевський] М[ихайло].* Рец. на публ.: Срезневскій И. И. Матеріалы для словаря древне-русскаго языка по письменнымъ памятникамъ. – СПб., 1906. – Т. III. – Вып. II. – 513–1055 с.; с. 223; *Франко Іван.* Рец. на публ.: Щурат В. Сьвято-онуфрейський монастир у Львові. – Львів, 1908. – 13 с. [Відбиток: Діло]; с. 223–224; *Грушевський М[ихайло].* Рец. на публ.: Полное собраніе русскихъ лѣтописей. – СПб., 1907. – Т. XVII. – XIV с. + 616 столб. + С. 617–652; с. 224–225; *Свєнціцкий І[ляріон].* Рец. на публ.: Teršakoveć M. Beziehungen der ukrainischen historischen Lieder resp[ondere] "Dumen" zum südslavischen Epos // Archiv für Slav[ische] Philologie. – 1907. – Bd. XXIX; с. 225–226; *Гнатюк В[олодимир], Грушевський М[ихайло].* Рец. на публ.: Халанскій М. Малорусская дума про Байду // Сборник Истор[ико]-филолог[ического] общества, состоящего при имп[ераторском] Харьковском университете. – Харьков, 1908. – Т. XV. – С. 205–219; с. 226–228; *Гнатюк В[олодимир].* Рец. на публ.: Франко Ів. Інтермедія еврея з Русином. – Харьков, 1908. – 12 с. (Відбиток: Сборник Истор[ико]-филол[огического] общества, [состоящего при императорском] Харьков[ском университете]. – Т. XVIII); с. 228–229; *Г[натюк] В[олодимир].* Рец. на публ.: Яворскій Ю. А. Къ исторіи карпато-русскаго фольклора XVIII вѣка, I–II. – Харьков, 1908. – 8 с. (Відбиток: Сборник Истор[ико]-филол[огического] общества, [состоящего при императорском] Харьк[овском университете]. – Т. XVIII); с. 230; *Залізняк М[икола].* Рец. на публ.: Бѣлявскій Н. Матеріалы къ исторіи казеннаго хозяйства на южной степной окраинѣ Московскаго Государ-

ства: Государевы арбузные огороды и виноградники въ г. Чугуевѣ. – Харьков, 1905. – С. 54–105; с. 230–231; *Залізняк М[икола].* Рец. на публ.: Rawita-Gawroński Fr. Spóźniona miłość. Epizod z życia Mazepy // Ateneum Polskie. – 1908. – N 3. – T. II. – Czerwiec; с. 232; *Щербаківський В[адим].* Рец. на публ.: Машуковъ В. Матеріалы къ изученію церковной старины Украины // Труды Харьковской коммиссии по устройству XIII археологическаго съезда. – [1905] (Сборник ист[орико]-фил[ологическаго] общ[ества], [состоящего при императорском] Харьк[овском университете]. – Т. XVI); с. 232–233; *Щербаківський В[адим].* Рец. на публ.: Рѣдинъ Е. Матеріалы къ изученію церковныхъ древностей Украйны. Церкви города Харкова // Труды Харьков[ской] коммиссии по устройству XIII арх[еологическаго] съезда. – [1905]; с. 233–234; *Шпитковський Ів[ан].* Рец. на публ.: Матеріалы и изслѣдованія по исторіи Евреевъ въ Польшѣ и Юго-Западной Россіи. – К., 1908. – Вып. I: Галантъ И. Къ исторіи Уманской рѣзни 1768 года / Съ предисловіемъ профессора И. В. Лучицкаго. – 39 с.; с. 234–240; *Томашівський С[тепан].* Рец. на публ.: Петровъ А. Первый печатный памятникъ угрорусскаго нарѣчія. Урбаръ и иные связанные съ крестьянской Маріи Терезы реформой документы // Материалы для истории Угорской Руси. – СПб., 1908. – [Вып.] V. – 139 с.; с. 240–241; *Г[натюк] В[олодимир].* Рец. на публ.: Макаренко Н. Е. "Пречиста" в Москалівці // Живая старина. – 1907. – Кн. I. – С. 21–26; с. 241; *Кревецький Ів[ан].* Наукові розвідки й статі в справозданнях українських середніх шкіл у Галичині за 1903/4–1907/8 рр. Школи львівські й перемиські: Рец. на публ.: Боберський Ів. Забави і рухові гри. Ч. I–III // Звіт дирекції ц[ісарсько-]к[оролівської] академічної ґімназії у Львові за рр. 1903/4–1905/6; Кокорудз Іл. Старинна штука у ватиканськім музею // [Звіт дирекції цісарсько-королівської академічної ґімназії у Львові] за р. 1906/7; Тершаковець Мих. Галицьке літературне відродженнє // [Звіт дирекції цісарсько-королівської академічної ґімназії у Львові] за р. 1907/8; Dykyj Vl. De sententiis et proverbiis Horatianis // Звіт дирекції ц[ісарсько-]к[оролівської] II. ґімназії в Перемишлі, за рр. 1903/4–1904/5; Роздольський Й. Плятон, Евтифрон // [Звіт дирекції цісарсько-королівської II. ґімназії в Перемишлі] за р. 1905/6; Садовський Н. Короткий начерк теорії аналітичних функцій // [Звіт дирекції цісарсько-королівської II. ґімназії в Перемишлі] за р. 1906/7; Авдикович Ор. Критичний розбір що важнійших оповідань Ол. Кониського // [Звіт дирекції цісарсько-королівської II. ґімназії в Перемишлі] за р. 1907/8; Авдикович Ор. Огляд літературної діяльности Олександра Кониського // Звіт дирекції ліцея Руського Інститута для дівчат в Перемишлі за р. 1907/8; с. 242–244.

Видання й статі обговорені в сім томі, с. 244–245.

Том LXXXVII: Наукова часопись, присьвячена передовсім українській історії, фільольогії й етноґрафії, виходить у Львові що два місяці під редакцією *Михайла Грушевського.* – Львів, 1909. – Кн. I. – 248 с.; титул укр. та нім. мовами, с. 1; зміст LXXXVII тому укр. та нім. мовами, с. 3–4; [оголошення про умови передплати та придбання періодичних видань]: "Записки Українського Наукового Товариства в Київі", с. 247; журнал "Літературно-науковий вістник", с. 247; [оголошення Книгарні

НТШ про пільгові умови створення власної бібліотеки], с. 248; [перелік видань НТШ нім. мовою], с. 3–4 обкл.

1. [Наукові статті]: *Герасимчук Василь.* Виговщина і Гадяцький трактат: І. Вступні уваги; ІІ. Вибір Івана Виговського на гетьмана і його програма, с. 5–36; *Липинський Вячеслав.* Ґенерал артилєрії в[еликого] кн[язівства] Руського. З архива Немиричів, с. 37–47; *Щурат Василь.* До біографії і писань Івана з Вишні: І. Родове прізвище Івана з Вишні; ІІ. Писання Івана з Вишні в підгорецькім рукописнім збірнику, с. 48–63; *Маковей Осип.* Кілька документів з Гуцульщини з другої половини XVIII-ого століття. [Додаток: тексти документів], с. 64–69; *Возняк Михайло.* Українські драматичні вистави в Галичині в першій половині XIX століття. Замітки й матеріяли, с. 70–91.

2. Miscellanea: *Джиджора Іван.* Пригода сумських козаків у Львові з епископом Шумлянським (1685 р.), с. 92–96; *Созанський Іван.* До статі М. Зубрицького "Урядові заходи против холєри в р. 1831", с. 96–97; *Доманицький В[асиль].* Лист Ксенофонта Климковича до Марка Вовчка. [Додаток: текст листа], с. 97–101.

3. Наукова хроніка: *Кузеля Зенон.* Етнографія в західно-европейських часописях за 1906 р. [Продовження]: 5. Часописи територіяльні (Landeskunde) й історичні; 6. Часописи історично-літературні, фільольоґічні і педаґоґічні; 7. Часописи мішаного змісту: етнографія, ґеоґрафія, історія, фільольоґія, історія культури; 8. Часописи присвячені студіям релігії і теольоґії; 9. Збірники (виданя наукових товариств) і бібліографія; 10. Музеї. [Додаток]: Часописи за рік 1906 обговорені в тт. LXXXV і LXXXVII, с. 102–165.

4. Бібліографія (рецензії та справоздання): *К[узеля] З[енон].* Рец. на публ.: König Emil. Das Leben, sein Ursprung und seine Entwickelung auf der Erde. Zwei Auflage. – Berlin: Franz Wunder, 1905. – 498 S.; с. 166; *Кузеля З[енон].* Рец. на публ.: Reinhardt Ludwig. Der Mensch zur Eiszeit in Europa und seine Kulturentwickelung bis zum Ende der Steinzeit. – München: E. Reinhardt, 1906. – 504 S.; с. 166–168; *Залізняк М[икола].* Рец. на публ.: Флоринскій Т. Славянское племя // Университетские известия [киевские]. – 1907; с. 168–171; *Франко Іван.* Рец. на публ.: Murko M. Geschichte der älteren südslavischen Litteraturen // Die Litteraturen des Ostens in Einzeldarstellungen. – Leipzig: C. F. Amelangs Verlag, 1908. – Bd. V. – Abt. 2. – X + 248 S.; с. 171–178; *Свєнціцкий І[ляріон].* Рец. на публ.: Ильинскій Г. Значеніе Аѳона въ исторіи славянской письменности // ЖМНП. – 1908. – Ноябрь. – С. 1–41; с. 178–179; *Крипякевич І[ван].* Рец. на публ.: Wadowski Jan Ambroży. Kościoły lubelskie / Nakładem Akademii Umiejętności w Krakowie. – Kraków, 1907. – 598 s.; с. 179–180; *Крипякевич Іван.* Рец. на публ.: (Rolle) Antoni J. Do dziejów Kamieńca Podolskiego // Przewodnik naukowy i literacki. – 1907. – S. 1, 116, 225, 322, 427, 534, 636, 732, 803, 905; с. 180–182; *Грушевський М[ихайло].* Рец. на публ.: Жуковичъ П. Н. Первое вмѣшательство западно-русскихъ козаковъ въ сеймовую борьбу съ церковной уніей // Христианское чтение. – 1907. – [Кн.] I–III; Жуковичъ П. Н. Убійство Іоасафата Кунцевича // [Христианское чтение]. – 1907. – [Кн.] IX; Жуковичъ П. Н. Первый польскій сеймъ послѣ убійства Іоасафата Кунцевича // [Христианское чтение]. – 1908. – [Кн.] I, III; Жуко-

вичъ П. Н. Передъ козацкимъ разгромомъ. Варшавскій сеймъ 1625 года // [Христианское чтение]. – 1908. – [Кн.] VIII–IX; Жуковичъ П. Н. Новые матеріалы для начальной исторіи сеймовой борьбы съ церковной уніей // [Христианское чтение]. – 1908. – [Кн.] VI; Жуковичъ П. Н. Сеймовая борьба православнаго западно-русскаго дворянства съ церковной уніей (съ 1609 г.). – СПб., 1903–8. – Вып. I. – V + 148 с.; Вып. II. – IV + 121 с.; Вып. III. – VIII + 203 с.; Вып. IV. – V + 173 + 31 с.; с. 182–185; *Залізняк Мик[ола].* Рец. на публ.: Альбовскій Е. Валки, украинный городъ Московскаго государства. – Харьков, 1905. – 1–45 с. (Відбиток: Сборник Ист[орико]-фил[ологического] общ[ества, состоящего при] Харьков[ском университете]. – Т. XVI); с. 185–193; *Залізняк М[икола].* Рец. на публ.: Бѣдновъ В. А. Изъ прошлаго Екатеринославской епархіи. – Екатеринослав, 1907. – 84 с.; с. 193–195; *Свєнціцкий І[ляріон].* Рец. на публ.: Богумилъ Александръ. Начальный періодъ народничества въ русской художественной литературѣ (XVI в. – 1812 г.). – К., 1907. – VIII + 497 с.; с. 195–198; *Кревецький Ів[ан].* Рец. на публ.: Свистунъ Ф. Крил. о. Никита Ижакъ яко цензоръ галицко-русскихъ изданій въ 1852–1857 гг. // Вестник "Народного Дома". – 1907. – С. 70–76, 90–94; с. 198–199; *Джиджора Ів[ан].* Рец. на публ.: Даниловъ Владиміръ. Матеріалы для біографіи Н. И. Костомарова // Україна. – 1907. – Кн. XI–XII. – С. 225–274; Даниловъ В. П. А. Кулишъ и "Кіевская Старина" / Подъ редакціей Ѳ. Г. Лебединцева // [Україна]. – 1907. – Кн. VII–VIII. – С. 202–211; с. 200–203; *Гнатюк В[олодимир].* Рец. на публ.: Schematismus venerabilis cleri graeci ritus catholicorum dioecesis eperjesiensis pro anno domini 1908. – Prešov, 1908. – 318 p.; с. 203–206; *Гнатюк В[олодимир].* Рец. на публ.: Малевичъ С. Бѣлорусскія народныя пѣсни. – СПб., 1907 ([Відбиток]: Сборник ОРЯС АН. – Т. LXXXII. – № 5. – 194 с.); с. 206–209; *Гнатюк В[олодимир].* Рец. на публ.: Krohn Kaarle. Der gefangene Unhold (Відбиток: Finnisch-Ugrischen Forschungen. – 1907. – [Bd.] VII. – S. 129–184); с. 209–211; *Гнатюк В[олодимир].* Рец. на публ.: Klapper I. Das Märchen von dem Mädchen ohne Hände als Predigtexempel // Mitteilungen der Schlesischen Gesellschaft für Volkskunde. – Breslau, 1908. – Heft XIX. – S. 29–45; с. 211–212; *Гнатюк Вол[одимир].* Рец. на публ.: Україна. Науковий та літературно-публіцистичний журнал. – [1907]. – [Кн. I–XII]. (Огляд статей і матеріалів по етнографії); с. 212–213; *Залізняк М[икола].* Рец. на публ.: Сборникъ Харьковскаго Историко-Филологическаго Общества. – Харьков, 1905. – Т. XVI: Труды харьковской коммиссіи по устройству XIII археологическаго съѣзда въ г. Екатеринославѣ / Изданы подъ редакціей проф[есора] Е. К. Рѣдина. – 762 с.; с. 213–216.

Видання й статі обговорені в сім томі, с. 216–217.

5. [Додаток]: Показчик до тт. LXXXI–LXXXVI Записок Наукового Товариства ім. Шевченка, рік XVII, с. 218–232; [Зміст I–LXXXVI томів нім. мовою], с. 233–246.

Том LXXXVIII: Наукова часопись, присьвячена передовсім українській історії, фільольогії й етнографії, виходить у Львові що два місяці під редакцією *Михайла Грушевського.* – Львів, 1909. – Кн. II. – 244 с.; титул укр. та нім. мовами, с. 1; зміст LXXXVIII тому укр. та нім. мовами, с. 3–4; [перелік видань НТШ нім. мовою], с. 244 + с. 3–4 обкл.

1. [Наукові статті]: *Бучинський Богдан.* Студії з історії церковної унії. [Продовження]: II. Митр[ополит] Григорій, с. 5–22; *Герасимчук Василь.* Виговщина і Гадяцький трактат. [Продовження]: III. Бунт Пушкара, с. 23–50; *Возняк Михайло.* Українські драматичні вистави в Галичині в першій половині XIX століття. Замітки й матеріяли. [Продовження]. Додатки: I. З паперів Стефана Петрушевича; II. Драма Коцебу в перекладі Василя Ковальського, с. 51–93; *Франко Іван.* Причинки до історії 1848 р.: I. Мартові дні 19–25; II. Події з цвітня і мая; III. Червень, Липень і Серпень. Вибори до Ради Державної, с. 94–117; *Зубрицький Михайло.* Причинки до історії руського духовенства в Галичині від 1820–1853 р. [Додатки: листи і документи], с. 118–150.

2. Miscellanea: *Гнатюк В[олодимир].* Угороруський співанник Ів. Гряделевича. [Додаток у тексті: декілька пісень], с. 151–157; *Ревакович Титко.* Панщинні повинности у Верховині, с. 157–159; *Возняк М[ихайло].* До історії видання Номисової збірки: "Українські приказки, прислівя и таке инше". – СПб., 1864, с. 159–180.

3. Наукова хроніка: *Кревецький І[ван].* Нові видання по бібліографії українсько-білоруських стародруків: Рец. на публ.: Миловидовъ А. И. Описаніе славянорусскихъ старопечатныхъ книгъ Виленской Публичной Библіотеки (1491–1800 гг.). – Вильно, 1908. – 160 с.; Миловидовъ А. И. Старопечатныя славянорусскія изданія, вышедшія изъ западно-русскихъ типографій XVI–XVIII вв. // ЧОИДР. – 1908. – Кн. I. – С. 1–27; Свѣнцицкій И. С. Опись музея Ставропигійскаго Института во Львовѣ. – Львов, 1908. – XI + 248 с.; Свенцицкій И. С. Каталогъ книгъ церковно-славянскои печати. I. – Жовква: Выдавництво Церковного Музея во Львовѣ, 1908. – 6 + 213 с.; с. 181–197.

4. Бібліографія (рецензії та справоздання): *К[узеля] З[енон].* Рец. на публ.: Maurer Friedrich. Völkerkunde, Bibel und Christentum. Teil I: Völkerkundliches aus dem Alten Testament. – Leipzig: A. Deichert Nachf[rage] (Georg Böhme), 1905. – 254 S.; с. 198; *Грушевський М[ихайло].* Рец. на публ.: Иностранцевъ К. А. О древнеиранскихъ погребальныхъ обычаяхъ и постройкахъ. – СПб., 1909. – 27 с. ([Відбиток]: ЖМНП); с. 199; *К[узеля] З[енон].* Рец. на публ.: Frobenius Leo. Geographische Kulturkunde. Eine Darstellung der Beziehungen zwischen der Erde und der Kultur zur Belebung des geographischen Unterrichts. – Leipzig: Fr. Brandschtetter, 1904. – XIV + [II] + 923 S.; с. 199–200; *Грушевський М[ихайло].* Рец. на публ.: Шахматовъ А. А. Разысканія о древнѣйшихъ русскихъ лѣтописныхъ сводахъ. – СПб., 1908. – 20 + 687 с. ([Відбиток]: Летопись археограф[ической] комиссии. – Т. XX); Иконниковъ В. С. Опытъ русской историографіи. – К., 1908. – Т. II. – Кн. 1–2. – X + 1955 + XXXII + V + IX + 113 + XXIX + XI с.; с. 200–204; *Свєнціцкий І[ляріон].* Рец. на публ.: Sauer Aug. Literaturgeschichte und Volkskunde. – Prag: Calve, 1907. – 2 K. + 42 S.; с. 204–205; *Томашівський С[тепан].* Рец. на публ.: Zachorowski Stanisław. Węgierskie i polskie osadnictwo Spiżu do połowy XIV w. // Rozprawy Akademii Umiejętności. Wydział historyczno-filozoficzny. – Kraków, 1909. – Serya II. – T. XXVII. – S. 191–283; с. 206–210; *Д[жиджора] І[ван].* Рец. на публ.: Sobieski Wacław. Henryk IV wobec Polski i Szwecyi 1602–1610. – Kraków, 1907. – 271 s.; с. 210–211; *Д[жиджора] І[ван].* Рец. на публ.: Sobieski Wacław. Zabiegi Dymitra Samozwańca o koronę polską // Rozprawy Akad[emii] Um[iejęt-

ności]. Wydz[iał] histor[yczno]-fil[ozoficzny]. – [1908]. – S[erya] II. – T. XVIII. – S. 1–60; с. 211–212; *Свѣнціцкий І[ляріон].* Рец. на публ.: Künstle Karl. Die Legende der drei Lebenden und der drei Toten und der Totentanz, nebst einem Eskurs über die Jakobslegende im Zusammenhang mit neueren Gemäldefunden aus dem Badischen Oberlanden. – Freiburg in B[awarien], 1908. – 116 S. + 7 Tabl.; с. 212–215; *Перетц В[олодимир].* Рец. на публ.: Описаніе рукописей, хранящихся въ Архивѣ Святѣйшаго Правительств[енного] Синода. – СПб., 1906. – Т. II. – Вып. 1. – XI + 546 с. + 8 табл.; с. 215–216; *Щербаківський В[олодимир].* Рец. на публ.: Макаренко Николай. Памятники украинскаго искусства XVIII ст. – СПб., 1908 (Відбиток: Зодчий); с. 216–218; *Залізняк М[икола].* Рец. на публ.: Чечулинъ Н. Д. Очерки по исторіи русскихъ финансовъ въ царствованіе Екатерины II. – СПб., 1906. – 380 с.; с. 218–222 + табл.; *Кревецький Ів[ан].* Рец. на публ.: Филевичъ И. П. Изъ исторіи Карпатской Руси. Очерки галицко-русской жизни съ 1772 (1848–1866). – Варшава, 1907. – 162 с.; с. 222–225; *Доманицький В[асиль].* Рец. на публ.: Письма Тургенева къ Марко Вовчку // Минувшіе Годы. – 1908; с. 225–229; *Гехтер М[аксим].* Рец. на публ.: Кубанскій Сборникъ. 1909 годъ. Труды кубанскаго Областного Статистическаго Комитета / Подъ редакціею Л. Т. Соколова. – Екатеринодар, 1908. – Т. XIV. – 500 + 64 с. + 10 цинкографий на отдельных листах; с. 229–231; *Гехтер М[аксим].* Рец. на публ.: Статистико-экономическій обзоръ Херсонской губерніи за 1905 годъ. Годъ девятнадцатый. Составленъ Статистическимъ Отдѣленіемъ при Херсонской Губернской Земской Управѣ. Изданіе Херсонской Губернской Земской Управы. – Херсон, 1908. – 278 + 256 с.; с. 231–232; *Гнатюк Вол[одимир].* Рец. на публ.: Ивановъ П. В. Жизнь и повѣрія крестьянъ Купянскаго уѣзда, Харьковской губерніи // Сборник Харьковского историко-филологического общества. – Харьков, 1907. – Т. XVII. – 216 + X с.; с. 232–235; *Гнатюк В[олодимир].* Рец. на публ.: Ardalić Vladimir. Narodne pripovijetke iz Bukovice u Dalmaciji. Komentare napisao d[okto]r Duro Polivka. – Zagreb, 1908. – 72 s. (Відбиток: Zbornik za narodni život i obyčaje južnih Slavena, XIII/2); с. 235–236; *Гнатюк Вол[одимир].* Рец. на публ.: Pieśni ludowe celtyckie, germańskie, romańskie, spolszczył Edward Porębowicz. – Lwów, 1909. – 38 + 192 s.; с. 236–240; *Ч[айківський] М[икола].* Рец. на публ.: Knortz Karl. Der menschliche Körper in Sage, Brauch und Sprichwort. – Würzburg: Kabitzsch, 1909. – 240 S.; с. 240–242.

Видання й статі обговорені в сім томі, с. 242–243.

Том LXXXIX: Наукова часопись, присьвячена передовсім українській історії, фільольогії й етноґрафії, виходить у Львові що два місяці під редакцією *Михайла Грушевського.* – Львів, 1909. – Кн. III. – 240 с.; титул укр. та нім. мовами, с. 1; зміст LXXXIX тому укр. та нім. мовами, с. 3–4; [перелік видань НТШ нім. мовою], с. 240 + с. 3–4 обкл.

1. [Наукові статті]: *Франко Іван.* Теорія і розвій історії літератури: [Вступ]; Екскурс I: Фотіїв "Міріобібльон"; Екскурс II: Оглавленіе книгамъ и кто ихъ писалъ, с. 5–45; *Герасимчук Василь.* Виговщина і Гадяцький трактат. [Продовження]: IV. Гадяцький трактат. [Додаток: оригінальний текст Гадяцького

трактату], с. 46–90; *Грушевський Олександр.* З сорокових років. [Продовження]: 3) Етнографічні видання й пляни, с. 91–110; *Возняк Михайло.* Студії над галицько-українськими граматиками XIX в.: I. Вступ; II. Граматики Паславського Петра й Лаврівського Івана; значіннє Івана Могильницького в відродинах Галицької України, ґенеза й замір видання його граматики; III. Граматика Могильницького, с. 111–143; *Г[рушевський] М[ихайло].* Три листи Волод[имира] Антоновича до Антонія Мйодушевского. [Додаток: тексти листів], с. 144–151.

2. Miscellanea: *Ревакович Т[ит].* Татарський дзвінок, с. 152–153; *Созанський Ів[ан].* До історії відносин австрійської бюрократії в Галичині до українського національно-політичного руху в 1849–1850 рр. [Додаток: тексти листів], с. 154–158; *Доманицький В[асиль].* Лист Т. Шевченка до Є. Ковалевського. [Додаток: текст листа], с. 158–159.

3. Наукова хроніка: Огляд часописей за р. 1908. Часописи українські: *Д[жиджора] І[ван].* Записки Українського Наукового Товариства в Київі, с. 160–164; Літературно-Науковий Вістник, с. 164–173; *Кр[евецький] І[ван].* Діло, с. 173–176; *З[алізняк] М[икола].* Рада, с. 176–177; *Н[азаріїв] Ол[екса].* Руслан, с. 177–180; Буковина, с. 180–181; *Кр[евецький] І[ван].* Учитель, с. 181; Економіст, с. 181–182; Нива, с. 182; Бжола, с. 182–183; Наука, с. 183.

4. Бібліографія (рецензії та справоздання): *Грушевський М[ихайло].* Рец. на публ.: Романовъ Б. А. Смердій конь и смердъ (по Лѣтописи и "Русской Правдѣ") // Известия ОРЯС АН. – 1908. – [Кн.] III. – С. 18–35; с. 184–185; *Грушевський М[ихайло].* Рец. на публ.: Голубовскій П. Интересный юридическій случай конца XI вѣка. – К., 1907. – 10 с. [Рецензовано рукопис]; с. 185; *Грушевський М[ихайло].* Рец. на публ.: Петровъ Н. О новооткрытой кіевской монетѣ XIV вѣка. – Харьков, 1908. – 8 с. ([Відбиток]: Сборник Харьковского ист[орико]-фил[ологического] общ[ества]. – Т. XVIII); с. 185–186; *Ш[паковський] К.* Рец. на публ.: Gątkiewicz. Z archiwum Drohobycza. Zbiór przywilejów, aktów, dekretów granicznych, lustracyi, memoryałów i t[emy] p[odobnie]. – Drohobycz, 1906. – 407 s.; с. 186–190; *Грушевський М[ихайло].* Рец. на публ.: Стороженко А. В. Новыя подробности къ біографіи запорожскаго гетмана Яна Орышовскаго // Чтения [в Историческом обществе Нестора-летописца]. – 1906. – [Кн.] XIX. – С. 73–80; Стороженко А. В. Изъ переписки Запорожья XVI в. съ польскими вельможами // [Чтения в Историческом обществе Нестора-летописца]. – 1906. – [Кн. XIX]. – С. 67–72; с. 190; *Залізняк М[икола].* Рец. на публ.: Левицкій Іаковъ., свящ. Городъ Путивль // Труды XII археологического сьезда в Харькове. – [1902]. – Т. III. – С. 111–164; Левицкій І., свящ. Историческое прошлое города Сумъ, харьковской губерніи // Труды XIII археологического сьезда в Екатеринославе. – [1905]. – Т. II. – С. 79–114; с. 190–192; *Томашівський С[тепан].* Рец. на публ.: Hallendorff Carl. Handlingar angående konung August den starkes utrikespolitik före hans afsättning år 1704, utgifna af Kungl. samfundet för utgifvande af handskrifter rörande Skandinaviens historia. – Stockholm, 1908. – X + 272 s. ([Відбиток]: Historiska Handlingar. – Del. 19. – N 2); с. 192–204; *Кревецький Ів[ан].* Рец. на публ.: Tokarz Wacław. Pierwsze dezyderaty szlachty galicyjskiej (1773) // Studya historyczne wydane ku czci prof[esora] W. Zakrzewskiego. – 1908. – S. 357–

369; с. 204–206; *Томашівський С[тепан].* Рец. на публ.: Петровъ А. Предѣлы угрорусской рѣчи въ 1773 г. по оффиціальнымъ даннымъ. – СПб., 1909. – 6 с. + 7 карт ([Відбиток]: Материалы для истории Угорской Руси. – [Вып.] VI); с. 206–209; *Свєнціцкий І[ляріон].* Рец. на публ.: Заболотскій П. А. Очерки русскаго вліянія въ славянскихъ литературахъ новаго времени. – Варшава, 1908. – Т. І. – Кн. 1: Русская струя въ литературѣ сербскаго возрожденія. – 2 + 430 с.; с. 209–214; *Щербаківський В[олодимир].* Рец. на публ.: Mokłowscy Kazimierz i Tadeusz. Sprawozdanie z wycieczki odbytej kosztem komisyi w r. 1904 w celu badania sztuki ludowej // Sprawozdania komisyi do badania historyi sztuki w Polsce. – 1907. – T. VIII. – [Zesz.] I–III. – S. 199–228; с. 214–218; *Доманицький В[асиль].* Рец. на публ.: Словарь української мови // Зібрала редакція журнала "Кіевская Старина" / Упорядкував, з додатком власного матеріялу Борис Грінченко. – Київ, 1908. – Т. І: А. – Ж. – І–XL + 1–495 с.; Дубровський В. Українсько-російський Словник / Редакція І. Стешенка. – Київ: Видавництво "Час", 1909. – С. 1–8 + 1–313; с. 218–228; *Кузеля З[енон].* Рец. на публ.: Парашкевовъ П. Погребальнитѣ обичаи у българитѣ // Известия на семинара по слав[янска] филология. – 1907. – Кн. II. – С. 371–410; с. 228–229; *Гнатюк Вол[одимир].* Рец. на публ.: Schwenke Bebels Heinrich / Zum ersten Male in vollständiger Übertragung herausgegeben Wesselski Albert von. – München; Leipzig, 1907. – Bd. I. – XXVII + 242 S.; Bd. II. – 212 S.; с. 229–233; *Кревецький Ів[ан].* Наукові розвідки й статі в справозданнях українських середніх шкіл у Галичині за рр. 1903/4–1907/8. Жіночі школи (львівські й перемиські): Рец. на публ.: Рудницький Ст. Кілька гадок про ґеоґрафічні екскурсії в середніх школах // Звіт дирекції українського прив[атного] жіночого семінара у Львові, за рр. 1903/4–1904/5; Кархут Ст. Коротка історія заснування української прив[атної] жіночої ґімназії СС. Василіянок у Львові // Звіт дирекції української прив[атної] жіночої ґімназії СС. Василіянок у Львові, за рр. 1906/7; Бережницька Ол. Ґімназія як середник висшого образования жіноцтва // [Звіт дирекції української приватної жіночої ґімназії сс. Василіянок у Львові за рр. 1906/7]; Макарушка Е. Граматика Мелетія Смотрицького (історично-критична студія) // [Звіт дирекції української приватної жіночої ґімназії СС. Василіянок у Львові] за р. 1907/8; Мануляк Ів. Причинок до рістні Карпат, ч[астина] I // Звіт дирекції ліцея українського Інститута для дівчат в Перемишлі, за р. 1904/5; Целевич Ол. До релігійних відносин перемисько-самбірської дієцезії в рр. 1616–1674 // [Звіт дирекції ліцея українського Інститута для дівчат в Перемишлі] за р. 1905/6; Чайківський К. Дещо з музикальної акустики // [Звіт дирекції ліцея українського Інститута для дівчат в Перемишлі] за р. 1906/7; с. 233–235; *Гехтер М[аксим].* Рец. на публ.: Мин[истерство] Торг[овли] и Пром[ышленности]. Статистика несчастныхъ случаевъ съ рабочими въ промышленныхъ заведеніяхъ, подчиненныхъ надзору фабричной инспекціи за 1905 годъ. – СПб., 1908. – 30 + 435 с.; с. 236–238.

Видання й статі обговорені в сім томі, с. 238–239.

Том XC: Наукова часопись, присьвячена передовсім українській історії, фільольоґії й етноґрафії, виходить у Львові що два місяці під редакцією *Михайла Грушевського.* – Львів, 1909. – Кн. IV. – 244 с.; титул

укр. та нім. мовами, с. 1; зміст ХС тому укр. та нім. мовами, с. 3–4; [перелік книжок, які зберігаються на складі Книгарні НТШ], с. 243–244 + с. 3–4 обкл.

1. [Наукові статті]: *Бучинський Богдан.* Студії з історії церковної унії. [Продовження]: III. Місаілів лист, с. 5–24; *Барвінський Виктор.* Матеріяли до історії суспільного та економічного побуту Лівобережної України в XVIII столітю. [Додаток]: Тексти документів, с. 25–32; *Возняк Михайло.* Студії над галицько-українськими граматиками XIX в. [Продовження]: III. Граматика Могильницького; IV. "Вѣдомость ѡ Рѳскомъ Ꙗзыцѣ" Могильницького [з] передмовою до граматики; ґенеза сеї розвідки й аналіза основних думок; V. Жерела, термінольоґія і мова граматики Могильницького; її становище в історії української фільольоґії; VI. Передмова Лучкая до своєї граматики. Вплив її на пізнійші граматики. – Українська мова в граматиці Лучкая; VII. Перша друкована в Галичині граматика української мови Осипа Левицького з 1834 р. Неприродна, макаронічна мова граматики й причина того – її жерела; VIII. Граматика Лозинського, с. 33–118; *Зубрицький Михайло.* Деканальні й парохіяльні бібліотеки перемиської епархії, с. 119–136; *Кревецький Іван.* До психольоґії 1848 року. Справа Ст[ефана] Гошовского. [Додаток]: Промови на похороні Ст. Гошовского, с. 137–157.

2. Miscellanea: *Созанський Іван.* Кілька документів до історії 1848–1849 рр. [Додаток: тексти документів], с. 158–165; *Доманицький В[асиль].* Матеріяли до біоґрафії Е. П. Гребінки. [Додаток: тексти листів], с. 165–168; *Возняк М[ихайло].* До історії українського театру в Галичині. Лист С. Паливоди-Карпенка до Юліяна Лаврівського з дня 3 мая 1865 р. [Додаток: текст листа], с. 168–178.

3. Наукова хроніка: *Залізняк М[икола].* Праці археольоґічних зїздів у Харкові й Катеринославі. Рец. на публ.: Труды двѣнадцатаго археологическаго съѣзда въ Харьковѣ 1902 г. / Подъ редакціей графини Уваровой. – Москва, 1905. – Т. I. – IV + 751 с. + 1 карта + 25 табл.; Москва, 1905. – Т. II. – 590 + 22 с.; Москва, 1905. – Т. III. – V + 425 + 49 с.; Труды тринадцатаго археологическаго съѣзда въ Екатеринославѣ 1905 г. – Москва, 1907. – Т. I. – 434 с. + 14 табл.; Москва, 1908. – Т. II. – VIII + 533 + 173 с. + 14 табл.; с. 179–212.

4. Бібліоґрафія (рецензії та справоздання): *Залізняк М[икола].* Рец. на публ.: Хвойко В. В. Городища средняго Приднѣпровья, ихъ значеніе, древность и народность / Труды двенадцатого археологическаго съезда в Харькове [1902 г. / Под редакцией графини Уваровой]. – [Москва, 1905]. – Т. I. – С. 93–104; с. 213–216; *Томашівський С[тепан].* Рец. на публ.: Brückner A. Eintritt der Slaven in die Weltgeschichte // Ullsteins Weltgeschichte, herausgegeben von Prof[esor] D[okto]r v[on] Pflugk-Hartung, Geschichte des Mittelalters. – Berlin, 1909. – S. 559–639; с. 216–217; *Грушевський М[ихайло].* Рец. на публ.: Дашкевичъ Н. Смѣна вѣковыхъ традицій въ отношеніяхъ народовъ Запада къ Русскимъ // Сборник статей посвящ[енных] В. И. Ламанскому. – [1908]. – [Т.] II. – С. 1375–1415; с. 217–219; *Грушевський М[ихайло].* Рец. на публ.: Айналовъ Д. В. Очерки и замѣтки по исторіи древнерусскаго искусства. I: Два примѣчанія къ Слову Даніила Заточника // Известия ОРЯС АН. – 1908. – [Кн.] I. – С. 352–365; Айналовъ Д. В. [Очерки

и замѣтки по исторіи древнерусскаго исскуства]. II: О дарахъ русскимъ князьямъ и посламъ въ Византіи. III: О нѣкоторыхъ серіяхъ миніатюръ Радзивилловской лѣтописи // [Известия ОРЯС АН]. – [1908]. – [Кн.] II. – С. 290–323; с. 219–220; *Свєнціцкий І[ляріон]*. Рец. на публ.: Wesselski Albert. Mönchslatein. Erzählungen aus geistlichen Schriften des XIII Jahrhunderts. – Leipzig; Heims, 1909. – LI + 264 S.; с. 220–224; *Крипякевич І[ван]*. Рец. на публ.: Бѣдновъ В. А. Православная церковь въ Польщѣ и Литвѣ (по Volumina legum). – Екатеринослав, 1908. – XVIII + 512 с.; с. 224–225; *Терлецький М[аркіян]*. Рец. на публ.: Źródła dziejowe. – T. XVII. – Część I: Polska XVI wieku pod względem geograficzno-statystycznym. – T. VI: Podlasie, opisane przez Aleksandra Jabłonowskiego. – Warszawa, 1908. – 222 + LII s.; с. 225–227; *Томашівський С[тепан]*. Рец. на публ.: Sax Carl Riter von. Geschichte des Machtverfalls der Türkei bis Ende des 19. Jahrhunderts und die Phasen der "orientalischen Frage" bis auf die Gegenwart. – Wien, 1908. – XX + 543 S.; с. 227; *Перетц В[олодимир]*. Рец. на публ.: Масловъ С. И. Описаніе рукописей Историческаго Общества Нестора Лѣтописца. – К., 1908. – 50 + 58 с.; с. 228–229; *Залізняк М[икола]*. Рец. на публ.: Грушевскій А. С. Къ характеристикѣ взглядовъ "Исторіи Руссовъ" // Известия ОРЯС АН. – 1908. – Т. XIII. – Кн. I. – С. 396–427; с. 229–230; *Кревецький Ів[ан]*. Рец. на публ.: Святицький Іл. Відродженє білоруського письменства. – Львів, 1908. – 58 с.; Дорошенко Д. Білоруси і їх національне відродження. – Київ, 1908. – 32 с.; с. 230–233; *Кревецький Ів[ан]*. Рец. на публ.: Созанський Ів. Олександер Духнович (Угро-руський автор народних учебників і публіцист). – Львів, 1908. – 24 с.; с. 233–236; *Гнатюк В[олодимир]*. Рец. на публ.: Данковская Р. Малороссійскія обрядовыя печенья Курской губерніи // Этнограф[ическое] обозрение. – 1909. – № 1. – С. 21–34; с. 236–237; *Гнатюк В[олодимир]*. Рец. на публ.: Даниловъ Вл. Ненародныя пѣсни въ украинскомъ фольклорѣ // Сборник Харьк[овского] ист[орико]-фил[ологическо-го] об[щест]ва. – Т. XVIII. – С. 279–285 (і окремо); с. 237–238; *Кревецький Ів[ан]*. [Наукові розвідки й статі в справозданнях українських середніх шкіл у Галичині за роки 1903/4–1907/8: Школи коломийські й тернопільські. Зміст]: Рец. на публ.: Франчук Ів. Женщини у Гомера / Звіт дирекції ц[ісарсько-]к[оролівської] II. ґімназії в Коломиї за р[ік] 1903/4; Гнатишак Л. Вплив "Історії Руссов" на українсько-руську романтичну поезію / [Звіт дирекції цісарсько-королівської II. ґімназії в Коломиї] за р[ік] 1904/5; Джердж Д. Поясненнє проводженя звука в ґазах на основі кінетичної теорії ґазів / [Звіт дирекциї цісарсько-королівської II. ґімназії в Коломиї] за р[ік] 1905/6; Гординський Яр. Причинки до студій над "Енеїдою" Ів. Котляревського, I–II / [Звіт дирекциї цісарсько-королівської II. ґімназії в Коломиї] за р[оки] 1906/7–1907/8; Хроніка ц[ісарсько-]к[оролівської] ґімназії Франц-Йосифа I від р[оку] 1899–1905 / Звіт дирекциї ц[ісарсько-]к[оролівської] ґімназії Франц-Йосифа I в Тернополі за р[ік] 1905/6; Борусовський Ів. Мефістофель у Ґетовім "Фавсті" і Люціфер у Байроновім "Каіні" / [Звіт дирекції цісарсько-королівської ґімназії Франц-Йосифа I в Тернополі] за р[ік] 1906/7; Застирець Й. Петро Білянський, епископ львівський, галицький і Каменця Подільского 1781–1798 р. / [Звіт дирекції цісарсько-королівської ґімназії Франц-Йосифа I в Тернополі] за р[ік] 1907/8, с. 239–241.

Видання й статі обговорені в сім томі, с. 241–242.

Том XCI: Наукова часопись, присвячена передовсім українській історії, фільольоґії й етноґрафії, виходить у Львові що два місяці під редакцією *Михайла Грушевського.* – Львів, 1909. – Кн. V. – 240 с., іл.; титул укр. та нім. мовами, с. 1; зміст XCI тому укр. та нім. мовами, с. 3–4; [оголошення про умови передплати періодичних видань]: "Записки Українського Наукового Товариства в Київі", с. 238; ґазета "Рада", с. 238; ґазета "Село", с. 239; "Южно-Русская сельско-хозяйственная газета", с. 239; журнал "Українське бжільництво", 240; журнал "Хлибороб", с. 240; [перелік видань НТШ нім. мовою], с. 3–4 обкл.

1. [Наукові статті]: *Грушевський Марко.* Гетьманське гніздо. Урочища і перекази села Суботова, зібрані в рр. 1897–1899: I. Вжитки на Україні колись і тепер; II. Пісні старинні; III. Лихоліттє було, лихоліттє й трівати треба; IV. Мурованка таки церква; V. Деж Хмельницький старий похований?; VI. Баба-плаха; VII. Городки та могилки – се праця на спомин про старину; VIII. "Три криниці гайдамацькі"; IX. Сосна гайдамацька – се признака гульвища гайдамацького; X. Вовчий шпиль – варта козацька. [Додаток: ілюстрації]: Памятки і урочища Суботова, с. 5–32; *Кревецький Іван.* Галичина в другій половині XVIII ст. Огляд нових видань: Рец. на публ.: Chotkowski Władysław, x. Historya polityczna kościoła w Galicyi za rządów Maryi Teresy (1772–1780). Z zasiłkiem Akademii Umiejętności. – Kraków, 1909. – T. I. – XXIII + 444 s.; T. II. – XI + 532 s.; Chotkowski Władysław, kś. Historya polityczna dawnych klasztorów panieńskich w Galicyi 1773–1848. Z zasiłkiem Akademii Umiejętności. – Kraków, 1905. – XV + 431 s.; Tokarz Wacław. Galicya w początkach ery Józefińskiej w świetle ankiety urzędowej z roku 1773. Akademia Umiejętności. – Kraków, 1909. – 400 s.; Szumowski Władysław. Galicya pod względem medycznym za Jędrzeja Krupińskiego pierwszego protomedyka 1772–1783 // Archiwum naukowe. Wydawnictwo Towarzystwa dla popierania nauki polskiej. – Lwów, 1907. – Dz[ial] I. – T. IV. – Z[eszyt] 1. – (Portret) + 361 + 1 s.; с. 33–94; *Гнатюк Володимир.* Хоценський співанник Левицьких. [Додаток: тексти пісень], с. 95–125; *Возняк Михайло.* Студії над галицько-українськими граматиками XIX в. [Продовження]: VIII. Граматика Лозинського; IX. Участь Кирила Блонського, Антона Добрянського, Івана Жуківського, Осипа Левицького, Осипа Лозинського й Антона Могильницького в конкурсі з 1840 р. на українсько-німецьку граматику, с. 126–150; *Кміт Юрій.* Причинки до історії руського духовного семінаря у Львові від 1837–1851 рр., с. 151–158.

2. Miscellanea: *Пеленський Йосип.* З руїн Галича, с. 159–160; *Возняк Михайло.* Буквар Ос[ипа] Лозинського з 1838 р., с. 160–164; *Зубрицький Михайло.* Відклик австрийського уряду за добровільними жертвами на війну. В 50 літну річницю битви під Маджентою. [Додаток: текст документа], с. 164–166.

3. Наукова хроніка: Огляд часописей за р. 1908. [Закінчення]: *З[алізняк] М[икола].* Университетскія Извѣстія (киевские). – Рік XLVIII, с. 167; Записки Императорскаго Харьковскаго Университета, с. 167–168; *С[ціпський] Ю[хим].* Труды Кіевской Духовной Академіи, с. 169; Кіевскія Епархіальныя Вѣдомости, с. 169–170; Волынскія Епархіальныя Вѣдомости, с. 170; Православная Подо-

лія, с. 171; Херсонскія Епархіяльныя Вѣдомости, с. 171; Кишиневскія Епархіальныя Вѣдомости, с. 171; Екатеринославскія Епархіяльныя Вѣдомости, с. 171; Таврическій Церковно-Общественный Вѣстникъ, с. 171; Полтавскія Епархіальныя Вѣдомости, с. 171–172; Черниговскія Епархіальныя Извѣстія, с. 172–173; Курскія Епархіальныя Вѣдомости, с. 173–174; Воронежскія Епархіальныя Вѣдомости, с. 174; Холмская Церковная Жизнь, с. 174; Минскія Епархіальныя Вѣдомости, с. 174–175; Полоцкія Епархіальныя Вѣдомости, с. 175; Могилевскія Епархіальныя Вѣдомости, с. 175; *Кр[евецький] [Іван].* Научно-литературный Сборникъ, с. 175–176; Вѣстникъ "Народного Дома", с. 176; *Г[рушевський] О[лександр].* Вѣстникъ Европы, с. 177; Русская Мысль, с. 177; Русское Богатство, с. 177; Современный Міръ, с. 177; *С[вєнціцкий] І[ляріон].* Извѣстія Отдѣленія русскаго языка и словесности Имп[ераторской] Академіи Наукъ. – Т. XIII, с. 177–179; *Г[рушевський] О[лександр].* Журналъ Министерства Народного Просвѣщенія, с. 179; Варшавскія Университетскія Извѣстія, с. 179–180; Ученыя Записки Юрьевскаго Университета, с. 180; Ученыя Записки Казанского Университета, с. 180; *С[ицінський] Ю[хим].* Христіанское Чтеніе, с. 180–181; Богословскій Вѣстникъ, с. 181; Православный Собесѣдникъ, с. 181; Странникъ, с. 181; *З[алізняк] М[икола].* Извѣстія Императорской Археологической Коммиссіи. – Вып. 26–28, с. 181–182; *Г[рушевський] О[лександр].* Чтенія въ Обществѣ Исторіи и Древностей Россійскихъ, с. 182; Русскій Архивъ, с. 182–183; Историческій Вѣстникъ, с. 183; Русская Старина, с. 183; *С[вєнціцкий] І[ляріон].* Русскій Филологическій Вѣстникъ. – Т. LIX–LX, с. 183–184; *Г[натюк] В[олодимир].* Филологическія Записки, с. 184–185; Живая Старина, с. 185–187; Этнографическое Обозрѣніе, с. 188; *Кр[евецький] [Іван].* Biblioteka Warszawska, с. 188; Ateneum Polskie, с. 188; Przewodnik naukowy i literacki, с. 188–189; *Н[азаріїв] О[лекса].* Przegląd Narodowy, с. 189; Przegląd Powszechny, с. 189–190; Przegląd Polski, с. 190; *С[рібний] Ф[едір].* Kwartalnik Historyczny, с. 190–191; *Кр[ип'якеви]ч [Іван].* Przegląd historyczny, с. 191–192; *Г[рушевський] М[ихайло].* Wiadomości numizmatyczno-archeologiczne, с. 192; *Кр[евецький] [Іван].* Miesięcznik Heraldyczny, с. 192; *Н[азаріїв] О[лекса].* Przegląd Prawa i Administracyi, с. 192; *Г[натюк] В[олодимир].* Lud. – Т. XIV, с. 192–193; *Кр[евецький] [Іван].* Ukrainische Rundschau, с. 193–194; *С[вєнціцкий] І[ляріон].* Archiv für slavische Philologie. – Bd. XXX, с. 194–195; Mitteilungen der k[aiserliche-]k[öniglichen] Zentralkommission für Erforschung und Erhaltung der Kunst- und historischen Denkmale. – 1908. – [Bd.] VII, с. 195–196; *Г[натюк] В[олодимир].* Zeitschrift für österreichische Volkskunde, с. 196–197; Zeitschrift des Vereins für Volkskunde. – Berlin, с. 197–198; *Кр[ип'якеви]ч [Іван].* Zeitschrift für Ethnologie, с. 199; *Томашівський С[тепан].* Századok, с. 199–200; Történelmi Tár, с. 200–201; Ethnographia, с. 201–202.

Часописи за р. 1908 обговорені в сім томі, с. 202–203.

4. Бібліографія (рецензії і справоздання): *Грушевський М[ихайло].* Рец. на публ.: Hirt Herman. Die Indogermanen, ihre Verbreitung, ihre Urheimat und ihre Kultur. I–II. – Strassburg, 1905–1907. – 771 S. + 4 Karte; с. 204–205; *Грушевський М[ихайло].* Рец. на публ.: Schrader O. Sprachvergleichung und Urgeschichte. Linguistisch-historische Beitrage zur Erforschung des indogermanischen Altertums. – Jena, 1906–7. – Bd. I–III. – 235 + 559 + XII S.; с. 205–207; *Грушевський М[ихай-*

ло]. Рец. на публ.: Meyer Eduard. Geschichte des Altertums. Zweite Auflage. – Stuttgart, 1907, 1909. – Bd. I. – Teil I–II. – 250 + XXVIII + 894 S.; с. 207–208; *Залізняк М[икола]*. Рец. на публ.: Городцевъ В. А. Результаты археологическихъ изслѣдованій въ Изюмскомъ уѣздѣ Харьковской губерніи 1901 года // Труды XII археологического съезда в Харькове. – Москва, 1905. – Т. I. – С. 174–225; Городцевъ В. А. Матеріалы археологическихъ изслѣдованій на берегахъ Донца, Изюмскаго уѣзда Харьковской губерніи // [Труды XII археологического съезда в Харькове]. – Москва, 1905. – Т. I. – С. 226–340 + I–XVIII табл.; Анучинъ Д. Н. О черепахъ изъ кургановъ и могильниковъ Изюмскаго у[езда], Харьковской губ[ернии] изъ раскопокъ В. А. Городцева, лѣтомъ 1901 г. // [Труды XII археологического съезда в Харькове]. – Москва, 1905. – [Т. I]. – С. 506–514 + 1 табл.; Городцевъ В. А. Результаты археологическихъ изслѣдованій въ Бахмутскомъ уѣздѣ, Екатеринославской губерніи, 1903 г. Дневникъ археологическихъ изслѣдованій // Труды XIII археологического съезда в Екатеринославе. – Москва, 1907. – Т. I. – С. 211–285 + 286–365 + 1 табл.; с. 208–211; *Грушевський М[ихайло]*. Рец. на публ.: Голубовскій П. В. Историческая карта Черниговской губ[ернии] до 1300 г. // Труды XIII археологич[еского] съезда [в Екатеринославе]. – [Москва], 1908. – Т. II. – С. 1–50 + карта; с. 211; *Крипякевич Іван.* Рец. на публ.: Abraham Władysław. Jakób Strepa, arcybiskup halicki (1391–1409). – Kraków, 1908. – 116 s. + 7 tabl.; с. 211–213; *Крипякевич Ів[ан]*. Рец. на публ.: Łoziński Władysław. Życie polskie w dawnych wiekach (wiek XVI–XVIII). Wyd. I. – Lwów, 1907. – VIII + 232 s.; Wyd. II. – Lwów, 1908. – VIII + 248 s.; с. 213–215; *Томашівський С[тепан]*. Рец. на публ.: Kubala Ludwik. Oblężenie Lwowa z r. 1655 // Lamus. – 1909. – II. – S. 185–216; с. 215; *Томашівський С[тепан]*. Рец. на публ.: Charmatz R. Österreichs innere Geschichte von 1848 bis 1907. I: Die Vorherrschaft der Deutschen; II: Der Kampf der Nationen // Aus Natur und Geisteswelt. – Leipzig, 1909. – 242. – 140 S.; 243. – 175 S.; с. 215–216; *Кревецький Ів[ан]*. Рец. на публ.: Дѣдицкій Б. А. Своежитьевыи записки. Ч. II: Взглядъ на школьное образованіе Галицкой Руси въ XIX ст. – Львов, 1908. – 98 с. (Відбиток: Вестник Народного Дома. – 1908); с. 216–220; *Кревецький Ів[ан]*. Рец. на публ.: Вахнянин Анатоль. Спомини з житя (Посмертне виданнє) / Зладив Кирило Студинський. – Львів, 1908. – 138 с. + портрет; с. 220–224; *Гнатюк В[олодимир]*. Рец. на публ.: Бобровъ Владимиръ. Народныя пѣсни русскаго населенія Лифляндской губерніи. – Юрьев, 1908. – 20 с. (Відбиток: Сборник учено-литературного общества при имп[ераторском] Юрьевском университете); с. 224–225; *Гнатюк В[олодимир]*. Рец. на публ.: Български народни пѣсни отъ Елена В. Янкова / Записалъ и издалъ полковникъ Г. Янковъ. – Пловдив, 1908. – XVI + 266 с.; с. 225–226; *Гехтер М[аксим]*. Рец. на публ.: Статистическій Ежегодникъ Полтавскаго губернскаго земства на 1908 годъ. – Полтава, 1908; Статистико-Экономическій обзоръ Херсонской губерніи за 1906 годъ. – Херсон, 1909; Переселенія крестьянъ Харьковской губерніи. – Харьков, 1908. – Вып. I; Отчетъ Харьковской Губернской Земской Управы губернскому Земскому собранію очередной сессіи 1908 года по переселенческому отдѣлу. – Харьков, 1908; с. 226–232; *Міхура Я[ким]*. Рец. на публ.: Статистическія свѣдѣнія о результатахъ примѣненія закона 2 іюня 1903 года о вознагражденіи пострадавшихъ отъ несчастныхъ случаевъ на фабри-

кахъ и заводахъ, подчиненныхъ надзору фабричной инспекціи за трехлѣтіе 1904–1906 гг. По порученію отдѣла Промышленности составилъ фабричный ревизоръ В. Е. Варзаръ / Изданіе отдѣла промышленности Министерства торговли и промышленности. – СПб., 1908. – 24 + 102 с.; с. 232–235.

Видання й статі обговорені в сім томі, с. 236–237.

Том XCII: Наукова часопись, присвячена передовсім українській історії, фільольогії й етноґрафії, виходить у Львові що два місяці під редакцією *Михайла Грушевського.* – Львів, 1909. – Кн. VI. – [2] + 254 с., іл.; [том присвячено 200-річчю Полтавської битви]; титул укр. та нім. мовами, с. 1 ненум.; [роки] 1709–1909 с. 2 ненум.; зміст XCII тому укр. та нім. мовами, с. 3–4; [портрет] Івана Мазепи, с. 5; [перелік книжок, які зберігаються на складі Книгарні НТШ], с. 249–252; [оголошення про умови передплати періодичних видань]: "Записки Наукового Товариства імени Шевченка", с. 253; ґазета "Село", с. 253; журнал "Літературно-науковий вістник", с. 254; "Записки Українського Наукового Товариства в Київі", с. 254; [перелік видань НТШ нім. мовою], с. 3–4 обкл.

[Вступ]: *Ред. [Грушевський Михайло].* Передмова, с. 1.

1. [Наукові статті]: *Грушевський Михайло.* Шведсько-український союз 1708 р., с. 7–20; *Грушевський Олександр.* Глухів і Лебедин. 1708–1709: I. Перші враження. Глухівські вибори; II. Маніфести і універсали; III. Глухівські грамоти. Конфіскації і нагороди; IV. Лебедин. Допити мазепинців. Додатки: [тексти документів], с. 21–65; *Томашівський Стефан.* Із записок Каролинців про 1708/9 р., с. 66–92; *Єнсен Альфред.* Орлик у Швеції. [Додаток]: Листи [Пилипа Орлика мовою оригіналу, з перекладом одного з них], с. 93–169; *Єнсен Альфред.* Родина Войнаровських в Швеції. Причинок до історії недолі Мазепинців, с. 170–193; *Томашівський Стефан.* Листи Петра Великого до А. М. Сінявского. [Додаток]: Листи, с. 194–238.

2. Miscellanea: *Єнсен Альфред.* Три листи Мазепи до Зиґмунта Ґалецкого. [Додаток: текст листів та одного із підписів Мазепи], с. 239–242; *Томашівський С[тепан].* З донесень австрийського посла Плейера в Москві 1708 і 1709. [Додаток]: Тексти донесень, с. 242–244; *Томашівський С[тепан].* Мазепа й австрийська політика. [Додаток: тексти документів], с. 244–245.

3. [Додаток]: *Грушевський М[ихайло].* До портрета Мазепи, с. 246–248.

Том XCIII: Наукова часопись, присвячена перед усім українській історії, фільольогії й етноґрафії, виходить у Львові що два місяці під редакцією *Михайла Грушевського.* – Львів, 1910. – Кн. I. – 252 с., іл.; титул укр. та нім. мовами, с. 1; зміст XCIII тому укр. та нім. мовами, с. 3–4; [оголошення про умови придбання та передплати українських видань]: "Записки Наукового Товариства імени Шевченка", с. 247; ґазета "Се-

ло", с. 247; "Записки Українського Наукового Товариства в Київі", с. 248; ґазета "Рада", с. 248; Мих[айло] Грушевський. Історія української козачини. Частина перша – до р. 1625, с. 249; журнал "Українська хата", с. 249; журнал "Христианское чтение", с. 250; "Южно-Русскую сельскохозяйственную газету", с. 250; часопись "Українське бжільництво", с. 251; журнал "Хлибороб", с. 251; журнал "Літературно-науковий вістник", с. 252; журнал "Наша школа", с. 252; [перелік видань НТШ нім. мовою], с. 3–4 обкл.

1. [Наукові статті]: *Перетц Володимир.* Матеріяли до історії української літературної мови. [Продовження]: II. З євангелія Петерб[ургської] Публ[ічної] бібл[іотеки] XV–XVI в., F[onds] I. 17, с. 5–31 + 1 іл.; *Свєнціцкий Ілляріон.* Похоронне голосінє і церковно-релігійна поезія. Студія над розвитком мотивів народньої словесности: I. Сліди голосіня в давних епопеях; II. Елєменти голосіня в нагробних написах; III. Мотиви похоронних голосінь, с. 32–53; *Кревецький Іван.* Справа поділу Галичини в рр. 1846–1850: I. "Portio iuribus Nostris respondens"; II. Границі Галичини в рр. 1772–1850; III. Східня й західня Галичина, с. 54–69; *Франко Іван.* Батько й дочка. Із паперів Івана Федоровича, с. 70–89; *Возняк Михайло.* Студії над галицько-українськими граматиками XIX в. [Продовження]: X. Граматика Вагилевича з 1845 р.; XI. Мала граматика Теофана Глинського з 1845 р. і "Начальныя правила малорѳсскои Грамматики" Вагилевича з 1846 р., с. 90–131.

2. Miscellanea: *Возняк М[ихайло].* До характеристики харківського гуртка українських письменників. [Додаток: твори письменників], с. 132–140; *Франко Іван.* До мартівських днів 1848 р. у Львові, с. 140–143; *Гординський Яр[ослав].* До діяльности Івана Гушалевича в рр. 1867–1881. [Додаток: листи], с. 144–157.

3. Наукова хроніка: *Шпаковський М.* Польська праця про Ягайла. Рец. на публ.: Prochaska Antoni. Król Władysław Jagiełło. – Kraków, 1907. – T. I. – VII + 413 s.; T. II. – 407 s.; с. 158–169.

4. Бібліографія (оцінки, реферати, замітки): [1.] Преісторія, археольогія, історія штуки. *Грушевський М[ихайло].* Рец. на публ.: Rhamm K. Ethnographische Beiträge zur germanisch-slawischen. Altertumskunde. Zweite Abteilung, zweiter Teil: Germanische Altertümer aus der slawischfinnischen Urheimat: Erstes Buch – Die altslawische Wohnung. – Braunschweig, 1910. – X + 431 + 2 S.; с. 170–171; *Грушевський М[ихайло].* Рец. на публ.: Meringer R. Wörter und Sachen, I–V // Indogerm[anischen] Forschungen. – Bd. XVI–XIX, XXI; с. 171; *Грушевський М[ихайло].* Рец. на публ.: Stern Ernst von. Die griechische Kolonisation am Nordgestade des Schwarzen Meeres in Lichte archäologischer Forschung // Klio. – 1909. – S. 139–152; с. 171–172; *Залізняк М[икола].* Рец. на публ.: Бабенко В. А. Древне-Салтовскія придонецкія окраины Южной Россіи. Г[ород] Древній Салтовъ // Труды двенадцатого археологическаго съезда в Харькове. – Москва, 1905. – Т. I. – С. 434–460 + II карты; Покровскій А. М. Верхне-Салтовскій могильникъ. Дневникъ раскопокъ // Труды двенадцатого археологическаго съезда в Харькове. – Т. I. – С. 465–478 + 479–491 + V табл.; Бабенко В. А. Что дали новаго послѣднія раскопки въ Верхнемъ

Салтовѣ. Дневникъ раскопокъ въ Верхнемъ Салтовѣ въ 1905 г. Дополненіе къ докладу. Дневникъ раскопокъ въ Верхнемъ Салтовѣ 1906 г. // Труды тринадцатого археологического съезда в Екатеринославе. – Москва, 1907. – Т. I. – С. 381–386 + 387–393 + 394–410 + 411–418 + I табл., с. 172–173; *Грушевський М[ихайло].* Рец. на публ.: Браунъ Ѳ. Шведская руническая надпись, найденная на о[строве] Березани // Известия имп[ераторской] археол[огической] ком[миссии]. – 1907. – [Вып.] XXIII. – С. 66–75; с. 173–174; *Д[орошенко] В[олодимир].* Рец. на публ.: Вовк Хв[едір]. Палеолітичні знахідки в с. Мізині на Чернігівщині // ЗУНТ. – 1909. – [Кн.] IV. – С. 90–99; с. 174; *Д[орошенко] В[олодимир].* Рец. на публ.: Мельник-Антонович К. Майданові городища на Україні // ЗУНТ. – [Кн.] III. – С. 79–97; с. 174; *Д[орошенко] В[олодимир].* Рец. на публ.: Добровольський Л. Забуті межі давньої Київщини // ЗУНТ. – [Кн.] III. – С. 54–78; с. 174; *Д[орошенко] В[олодимир].* Рец. на публ.: Біляшевський М. Про український орнамент // ЗУНТ. – [Кн.] III. – С. 40–53; с. 174–175; *Д[орошенко] В[олодимир].* Рец. на публ.: Свєнціцкий І. Дещо про церковну старину // Нива. – 1909. – Ч. I. – С. 7–11; Ч. II. – С. 56–59; Ч. III. – С. 94–96; Ч. IV. – С. 124–130; с. 175. [2.] Історія політична і культурна (з церковною включно) до поч[атку] XVII в[іку]. *Грушевський М[ихайло].* Рец. на публ.: Вестбергъ Фр. Ѳ. Къ анализу восточныхъ источниковъ о восточной Европѣ // ЖМНП. – 1908. – [Кн.] II. – С. 364–412; [Кн.] III. – С. 1–52; Marquart Cfr. J. Osteuropäische und ostasiatische Streifzüge. Ethnologische und historisch-topographische Studien zur Geschichte des IX und X Jahrh[under] (840–940 [Jahre]). – Leipzig, 1903. – L + 557 S.; с. 175–178; *Грушевський М[ихайло].* Рец. на публ.: Täubler E. Zur Geschichte der Alanen // Klio. – 1909. – S. 14–28; с. 179; *Д[орошенко] В[олодимир].* В. П. З історії воєнної штуки // Учитель. – 1909. – Ч. I. – С. 13–16; Ч. III–IV. – С. 51–53; с. 179; *Кр[ип'якеви]ч І[ван].* Рец. на публ.: Korzon Tadeusz. Organicja wojskowa Litwy w okresie jagiellońskim // Rocznik Towarzystwa przyjaciół nauk w Wilnie. – 1908. – S. 1–16; с. 179; *Крипякевич Ів[ан].* Рец. на публ.: Balaban Majer. Dzielnica żydowska, jej dzieje i zabytki. – Lwów, 1909. – 100 s. ([Відбиток]: Biblioteka Lwowska. – [Zesz.] V–VI); с. 179–180; *Дорошенко В[олодимир].* Рец. на публ.: Грушевський М. Байда Вишневецький в поезії й історії // ЗУНТ. – [Кн.] III. – С. 108–139; с. 180; *Д[орошенко] В[олодимир].* Рец. на публ.: Левицький О. Невінчані шлюби на Україні в XVI–XVII ст. // ЗУНТ. – [Кн.] III. – С. 98–107; с. 180; *Крипякевич Ів[ан].* Рец. на публ.: Archiwum Jana Zamoyskiego, kanclerza i hetmana wielkiego koronnego / Wydał D[okto]r Józef Siemieński. – Warszawa, 1909. – T. II: 1580–1582. – XXXIV + 448 s.; с. 180–181; *Крипякевич Ів[ан].* Рец. на публ.: Sygański Jan. Z życia domowego szlachty sandeckiej w epoce Wazów // Przewodnik naukowy i literacki. – 1909; с. 181. [3.] Історія політична і культурна XVII–XIX в[іку]. *Томашівський С[тепан].* Рец. на публ.: Jensen Alfred. Mazepa. Historiska bilder från Ukraina och Karl XII-s dagar. – Lund, 1909. – 241 s.; с. 181–184; *Томашівський С[тепан].* Рец. на публ.: Stille Arthur. Carl XII:s fältägsplauer 1707–1709 med karta utarbetad af Carl Bennedich. – Lund, 1908. – 246 s. + karte; с. 185; *Т[омашівський] С[тепан].* Рец. на публ.: Amira Alessandro. Storia del soggiorno di Carlo XII in Turchia, scritta dal suo primo interprete... e publicata da N. Jorga, professore all' universita di Bucarest. – Bucarest, 1905. – 98 p.; с. 185–186; *Д[орошенко] В[олодимир].* Рец. на публ.: Данилевич В. Нові дані для біографії Івана Сірка // ЗУНТ. – [Кн.] III. – С. 140–148; с. 186; *Д[орошенко] В[олодимир].* Рец. на публ.: Липинський В.

Данило Братковський, суспільний діяч кінця XVII ст. // ЛНВ. – 1909. – [Кн.] II. – С. 326–338; с. 186; *Д[орошенко] В[олодимир].* Рец. на публ.: Грушевський Ол. З життя української старшини XVIII в. I: Земельні маєтки п. Леонтія Свічки // ЗУНТ. – [Кн.] III. – С. 149–158; с. 186–187; *Н[азарів] О[лекса].* Рец. на публ.: Савва В. И. Матеріалы изъ архива нѣжинскихъ греческихъ братства и магистрата. Вып. I // Сборник Истор[ико]-филолог[ического] общества при институте кн. Безбородко в Нежине. – 1909. – Т. VI. – III + 53 с.; с. 187; *Кревецький Ів[ан].* Рец. на публ.: Pawłowski Bronisław. Lwów w 1809 r. – Lwów, 1909. – 82 s. ([Відбиток]: Biblioteka Lwowska. – [Zesz.] III); с. 187–188; *Кр[ип'якевич] Ів[ан].* Рец. на публ.: Askenazy Szymon. Senat rewolucyjny // Kwartalnik historyczny. – 1909. – Ks. I–II. – S. 126–142; с. 188; *Франко Іван.* Рец. на публ.: Helfert Joseph Alexander, von Freiherrn . Geschichte der österreichischen Revolution im Zusammenhange mit der mitteleuropäischen Bewegung der Jahre 1848–1849. – Freiburg; Wien, 1909. – Bd. II. – XV + 382 S.; с. 188–189; *Д[орошенко] В[олодимир].* Рец. на публ.: О. М. Материяли до історії буковинської Руси // Руслан. – 1909. – Ч. I. – С. 4–19; Ч. II. – С. 21–11; с. 189; *Д[орошенко] В[олодимир].* Рец. на публ.: Михайлович Гнат. Відродженє литовского народу // Руслан. – 1909. – Ч. I–IV, VII–VIII, X–XI, XIII; с. 189; *Д[орошенко] В[олодимир].* Рец. на публ.: Томашівський Ст. З історії державної середньої школи в Галичині // Наша Школа. – 1909. – [Кн.] I–II. – [С]. 11–13; с. 189; *Д[орошенко] В[олодимир].* Рец. на публ.: Ярошевич А. Памяти П. П. Чубинського // Рада. – 1909. – Ч. 12; с. 189; *Д[орошенко] В[олодимир].* Рец. на публ.: Д. Д. Павло Чубинський // Рада. – 1909. – Ч. 10; с. 189; *Д[орошенко] В[олодимир].* Рец. на публ.: Маг-ін. Микола В. Ковалевський. Спомини // ЛНВ. – 1909. – [Кн.] II. – С. 371–379; [Кн.] III. – С. 537–541; с. 189–190. [4.] Мова. *Дорошенко Вол[одимир].* Рец. на публ.: Будде Е. Ѳ. Очеркъ исторіи современнаго литературнаго русскаго языка (XVII–XIX вѣкъ) // Энциклопедия славянской филологии. Изд[ание] Отд[еления] русск[ого] яз[ыка] и слов[есности] имп[ераторской] Академии Наук / Под ред. И. В. Ягича. – СПб., 1908. – Вып. 12. – XIV + 132 с.; с. 190–192; *Д[орошенко] В[олодимир].* Рец. на публ.: Огієнко І. Історичний словник української граматичної термінольогії // ЗУНТ. – [Кн.] IV. – С. 49–89; с. 192; *Д[орошенко] В[олодимир].* Рец. на публ.: Михальчук К., Тимченко Є. Програма до збирання діялектичних одмін української мови // ЗУНТ. – [Кн.] V. – С. 1–48; [Кн.] VI. – С. 49–96 (в додатку); с. 192–193; *Н[азарів] О[лекса].* Рец. на публ.: Богородицкій В. Опытъ физіологіи общерусскаго произношенія въ связи съ экспериментально-фонетическими данными // Записки и[мператорского] Казанского унив[ерситета]. – 1909. – Кн. III–IV. – С. 1–32 с табл.; с. 193; *Д[орошенко] В[олодимир].* Рец. на публ.: Левицький М. Де-що до справи про вкраїнську письменницьку мову // ЛНВ. – 1909. – [Кн.] VIII. – С. 238–251; с. 193; *Д[орошенко] В[олодимир].* Рец. на публ.: Огієнко І. Як селяне читають і пишуть по вкраїнськи. Матеріяли до питання про вкраїнський правопис // ЛНВ. – 1909. – [Кн.] VI. – С. 505–514; с. 193; *Д[орошенко] В[олодимир].* Рец. на публ.: Сумцов М. Фільольогічна вага перекладу Потебні "Одисеї" // ЗУНТ. – [Кн.] VI. – С. 84–87; с. 194; *Д[орошенко] В[олодимир].* Рец. на публ.: Пачовський М. Становище й наука українсько-руської мови як викладової в наших гімназіях // Наша Школа. – 1909. – [Кн.] I–II. – С. 33–61; с. 194; *Д[орошенко] В[олодимир].* Рец. на публ.: Молодий П. Розвиток нашої

мови і "кованість" слів // Рада. – 1909. – Ч. 25; с. 194; *Д[орошенко] В[олодимир].* Рец. на публ.: Русова С. Рідна мова на з'їзді "Ліги образованія" // Рада. – 1909. – Ч. 5; с. 194; *Д[орошенко] В[олодимир].* Рец. на публ.: Н. Чому рідна мова має бути викладовою в початковім научуваню? // Руслан. – 1909. – Ч. 28; с. 194. [5.] Література. *Щурат В[асиль].* Рец. на публ.: Steinschneider Moritz. Rangstreit-Literatur. Ein Beitrag zur vergleichenden Literatur und Kulturgeschichte // Sitzungsberichte d[er] k[eiserliche] Akad[emie] d[er] Wiss[enschaften] in Wien, Philos[ophische]-Hist[orische] Kl[asse]. – 1908. – Bd. CLV. – 87 S.; с. 194–195; *Франко Іван.* Рец. на публ.: Яворскій Ю. А. Два замѣчательныхъ карпато-русскихъ сборника XVIII в., принадлежащихъ университету св. Владиміра. Описаніе рукописей и тексты. – Киев, 1909. – 95 с.; с. 195–200; *Дорошенко В[олодимир].* Рец. на публ.: Бобровъ Е. Изъ исторіи русской литературы и просвѣщенія в XIX столѣтіи. I–XII. – Варшава, 1909. – 68 с.; с. 200–201; *Грушевський М[ихайло].* Рец. на публ.: Истринъ В. Греческій оригиналъ болгарскаго перевода хроники Георгія Амартола // Визант[ийский] Врем[енник]. – 1907. – Т. XIII. – С. 36–57; с. 202; *Д[орошенко] В[олодимир].* Рец. на публ.: Сушицький Т. До питання про літературну школу XII в. // ЗУНТ. – [Кн.] IV. – С. 3–19; с. 202; *Кр[ипякеви]ч [Іван].* Рец. на публ.: Turowski Stanisław. Samuel ze Skrzypny Twardowski i jego poezya na tle współczesnem // Przewodnik naukowy i literacki. – 1909. – [Zesz.] I–VI; с. 202; *Д[орошенко] В[олодимир].* Рец. на публ.: Грузинський Ол. "Elegia Alexii" Т. Прокоповича // ЗУНТ. – [Кн.] IV. – С. 20–40; с. 202; *Д[орошенко] В[олодимир].* Рец. на публ.: Лотоцький О. Безвістний поет демократ // ЛНВ. – 1909. – [Кн.] I. – С. 77–96; с. 202–203; *Д[орошенко] В[олодимир].* Рец. на публ.: Грушевський М. Юбилей Миколи Гоголя // ЛНВ. – 1909. – [Кн.] III. – С. 606–610; с. 203; *Д[орошенко] В[олодимир].* Рец. на публ.: Просвітянин С. Гоголівські свята і українська пісня // Україн[ська] хата. – 1909. – Ч. 1. – С. 30–30; с. 203; *Д[орошенко] В[олодимир].* Рец. на публ.: М. Т. Шевченко (з нагоди 48-их роковин його смерти) // Україн[ська] хата. – 1909. – Ч. 1. – С. 3–5; с. 203; *Д[орошенко] В[олодимир].* Рец. на публ.: Грушевський М. В сорок восьмі роковини Шевченка // ЛНВ. – 1909. – [Кн.] IV. – С. 3–6; с. 203; *Д[орошенко] В[олодимир].* Рец. на публ.: Щурат В. Шевченків "Іван Підкова" // Учитель. – 1909. – Ч. 5–6. – С. 66–68; Ч. 7. – С. 98–103; с. 203; *Д[орошенко] В[олодимир].* Рец. на публ.: Сріблянський М. Трагічна постать памяти П. Куліша // Україн[ська] хата. – Ч. 3–4. – С. 140–147; с. 203–204; *Д[орошенко] В[олодимир].* Рец. на публ.: Барвінок Г. Спогади про знаємість Куліша з домом Білозерських // Будучність. – 1909. – Ч. 3. – С. 33–36; с. 204; *Д[орошенко] В[олодимир].* Рец. на публ.: Євшан М. М. Драгоманів як літературний критик // Будучність. – 1909. – Ч. 3. – С. 40–43; Ч. 4. – С. 60–61; с. 204; *Д[орошенко] В[олодимир].* Рец. на публ.: Личко Ів. Л. Яновська, критичні замітки // ЛНВ. –1909. – [Кн.] III. – С. 618–628; с. 204; *Д[орошенко] В[олодимир].* Рец. на публ.: Євшан М. Пісня про Мойсея (Студія над твором І. Франка) // Будучність. – 1909. – Ч. 1. – С. 8–10; Ч. 2. – С. 24–27; с. 204; *Д[орошенко] В[олодимир].* Рец. на публ.: Євшан М. Михайло Яцків. Літературна характеристика // Україн[ська] хата. – 1909. – Ч. 3–4. – С. 157–165; с. 204; *Д[орошенко] В[олодимир].* Рец. на публ.: О. Л. Нові оповідня М. Яцкова // Учитель. – 1909. – Ч. 3–4. – С. 56–60; с. 205; *Д[орошенко] В[олодимир].* Рец. на публ.: Личко І. Спиридон Черкасенко. Критичний нарис // Україн[ська] хата. – 1909. –

Ч. 1. – С. 26–29; Ч. 2. – С. 63–66; с. 205; *Д[орошенко] В[олодимир].* Рец. на публ.: Єфремов С. Українське письменство року 1908-го // Рада. – 1909. – Ч. 2; с. 205; *Д[орошенко] В[олодимир].* Рец. на публ.: Сріблянський М. Українське письменство 1908 // Україн[ська] хата. – 1909. – Ч. 1. – С. 18–24; с. 205; *Д[орошенко] В[олодимир].* Рец. на публ.: Євшан М. Де-що про українське письменство в Галичині за 1908 рік // Україн[ська] хата. – 1909. – Ч. 2. – С. 82–87; с. 205; *Д[орошенко] В[олодимир].* Рец. на публ.: Хоткевич Г. Літературні враження (За минулий рік) // ЛНВ. – 1909. – [Кн.] І. – С. 131–146; [Кн.] ІІ. – С. 396–411; с. 205; *Д[орошенко] В[олодимир].* Рец. на публ.: Просвітянин С. Літературні Геростратити українства // Укр[аїнська] хата. – 1909. – Ч. 3–4. – С. 166–191; с. 205–206.

Видання й статі обговорені в сім томі, с. 206–208.

5. [Додаток]: Показчик до тт. LXXXVII–XCII Записок Наукового Товариства ім. Шевченка. Рік XVIII, с. 209–231; Зміст І–XCII томів нім. мовою, с. 232–246.

Том XCIV: Наукова часопись, присвячена перед усім українській історії, фільольогії й етнографії, виходить у Львові що два місяці під редакцією *Михайла Грушевського.* – Львів, 1910. – Кн. ІІ. – 252 с.; титул укр. та нім. мовами, с. 1; зміст XCIV тому укр. та нім. мовами, с. 3–4; [оголошення про умови придбання та передплату українських видань]: Записки Наукового товариства імени Шевченка, с. 250; Записки Українського наукового товариства в Київі, с. 250; Мих[айло] Грушевський. Історія української козачини. Частина перша – до р. 1625, с. 250; ґазету "Рада", с. 251; ґазета "Село", с. 251; журнал "Літературно-науковий вістник", с. 252; журнал "Наша школа", с. 252; [перелік видань НТШ нім. мовою], с. 3–4 обкл.

1. [Наукові статті]: *Свєнціцкий Іляріон.* Похоронне голосінє і церковно-релігійна поезія. Студія над розвитком мотивів народньої словесности. [Продовження]: IV. Плачі в житях святих; V. Плачі Богородиці; VI. Похоронний канон і духовні вірші, с. 5–39; *Франко Іван.* Студії над українськими народніми піснями. [Продовження]: XXVII. Пісня Київській Братській Богородиці; XXVIII. Битва під Хотином 1739 р.; XXIX. Пісня про Варшаву; XXX. Бандурка, с. 40–57; *Кревецький Іван.* Справа поділу Галичини в рр. 1846–1850. [Продовження]: IV. Справа поділу Галичини в рр. 1846–1847; V. Заходи "Головної Руської Ради", 1848–1849; VI. Контракція Поляків, 1848–1849, с. 58–83; *Терщаковець Михайло.* Відносини Вартоломея Копітара до галицько-українського письменства: 1. [Вступ]; 2. Іван Могильницький; 3. Іван Снігурський; 4. Петро Паславський; 5. Йосиф Левицький, с. 84–106; *Возняк Михайло.* Студії над галицько-українськими граматиками XIX в. [Продовження]: XII. Рукописні граматики Луки Слуґоцького, Івана Малицького, Гаврила Паславського та Миколи Щербановського. Друкована граматика Піхлєра; XIII. Граматики Осипа Левицького з 1849 та 1850 р.; XIV. Розвій поглядів на українську мову в Якова Головацького до появи "Розправи о южноруськім язиці"; XV. Граматика Якова Головацького, с. 107–161 + табл.

2. Miscellanea: *Грушевський М[ихайло].* Ще до портрета Мазепи, с. 162; *Возняк М[ихайло].* Два недруковані вірші Івана Головацького. [Додаток: тексти віршів], с. 163–166; *Ревакович Т[ит].* Антін Кобилянський. Кілька згадок, с. 166–173.

3. Наукова хроніка: *Панейко Василь.* З історії й соціольогії національної боротьби. Рец. на публ.: Buzek Józef. Historya polityki narodowościowej rządu pruskiego wobec Polaków od traktatów wiedeńskich do ustaw wyjątkowych z r. 1908. – Lwów, 1909. – VI + 569 s.; с. 174–194.

4. Бібліографія (оцінки, реферати, замітки): [1.] Історія політична і культурна до поч[атку] XVII в. *Франко І[ван].* Рец. на публ.: Спицынъ А. Историко-археологическія разысканія // ЖМНП. – 1909. – [Кн.] I. – С. 67–98; с. 195–196; *Грушевський М[ихайло].* Рец. на публ.: Латышевъ В. В. Понтιχα. Изборникъ научныхъ и критическихъ статей по исторіи, археологіи, географіи и эпиграфикѣ Скиѳіи, Кавказа и греческихъ колоній на побережьяхъ Чернаго моря. – СПб., 1909. – 430 с. + 4 табл.; с. 196; *Грушевський М[ихайло].* Рец. на публ.: Marquart J. Untersuchungen zur Geschichte von Eran. – Leipzig, 1907. – Serie II. – 259 S. (Philologus, Supplementband X); с. 196–197; *Крипякевич І[ван].* Рец. на публ.: Kaindl Raimund Friedrich. Geschichte der Deutschen in den Karpathenländern. – Gotha, 1907. – Bd. I. – XXII + 370 S. + 1 Karte; Bd. II. – XII + 422 S. + 1 Karte; с. 197–200; *Кр[ип'якеви]ч І[ван].* Рец. на публ.: Brückner A. O Rusi normańskiej jeszcze słow kilka // Kwartalnik historyczny. – 1909. – Ks. III. – S. 362–371; с. 200; *[б. п.].* Рец. на публ.: Барвінський Б. Перемирна грамота литовських князів з королем Казиміром В[еликим] 1366 р. // Руслан. – 1909. – Ч. 158–161; с. 200; *[б. п.].* Рец. на публ.: Барвінський Б. До питання про скількість присяжних грамот в[еликих] князів литовсько-руських // Руслан. – 1909. – Ч. 172–173; с. 200; *[б. п.].* Рец. на публ.: Барвінський Б. Два загадочні ханські ярлики на руські землі з другої половини XV в. // Руслан. – 1909. – Ч. 70; с. 200–201; *Д[орошенко] В[олодимир].* Рец. на публ.: Бучинський Б. Змаганя до унії руської церкви з Римом в роках 1498–1506 // ЗУНТ. – [Кн.] IV. – С. 100–136; [Кн.] V. – С. 61–87; [Кн.] VI. – С. 5–53; с. 201; *Кр[ип'якеви]ч І[ван].* Рец. на публ.: Шумаковъ Сергѣй. Сотницы, грамоты и записи. Вып. V // ЧОИДР. – 1909. – Кн. IV. – VI + 116 с.; с. 201; *[б. п.].* Рец. на публ.: Барвінський Б. Ruthenen a Русини // Руслан. – 1909. – Ч. 22; Барвінський Б. Русь, Україна-Ruthenen, Russen // [Руслан]. – [1909]. – Ч. 37–43; Барвінський Б. Історичний розвій імени українсько-руського народу. – Львів, 1909. – 41 с.; с. 201–202; *[б. п.].* Рец. на публ.: Русини в Галичині та їх походженє // Руслан. – 1909. – Ч. 117–118; с. 202; *[б. п.].* Рец. на публ.: Грушевський М. Холмщина. Головні моменти в історії її приналежности // Діло. – 1909. – Ч. 107; с. 202; *Дорошенко В[олодимир].* Рец. на публ.: Х. З історичних леґенд // Діло. – 1909. – Ч. 46; с. 202. [2.] Історія культурна і політична XVII–XIX в. *Грушевський М[ихайло].* Рец. на публ.: Жуковичъ П. Н. О неизданныхъ сочиненіяхъ Іоасафата Кунцевича. – СПб., 1910. – 33 с. ([Відбиток]: Известия ОРЯС АН. – 1909. – [Кн.] III); с. 202–203; *Грушевський М[ихайло].* Рец. на публ.: Жуковичъ П. Н. Протестація митрополита Іова Борецкаго и другихъ западнорусскихъ іерарховъ. – СПб., 1909. – 19 с. ([Відбиток]: Сборник по славяноведению. – Т. III); с. 203–204; *Крипякевич Ів[ан].* Рец. на публ.: Prochaska Antoni. Z życia biskupa przemyskiego (Aleksandra Trzebieńskiego) // Przęglad historyczny. – 1908. –

T. VII. – S. 75–83, 204–311; с. 204–205; *Крипякевич І[ван].* Рец. на публ.: Jaworski Franciszęk. Nobilitacya miasta Lwowa. – Lwów, 1909. – 60 s. ([Відбиток]: Biblioteka Lwowska. – T. IV); с. 205; *Крипякевич Ів[ан].* Рец. на публ.: Webersfeld Edward. Jaworów, monografia historyczna, etnograficzna i statystyczna // Przewodnik naukowy i literacki. – 1909. – S. 369, 457, 551, 649, 741, 833, 903; с. 205–206; *Залізняк М[икола].* Рец. на публ.: Письма московскаго митрополита Леонтія (Лебединскаго) // ЧОИДР. – 1908. – [Кн.] II. – С. 9–50; с. 206–208; *[б. п.].* Рец. на публ.: Грушевський М. Виговський і Мазепа // ЛНВ. – 1909. – [Кн.] VI. – С. 417–428; с. 208–209; *[б. п.].* Рец. на публ.: Южаковъ С. Двухсотлѣтіе россійской государственности // Русское богатство. – 1909. – [№] VI. – С. 140–152; с. 209; *[б. п.].* Рец. на публ.: Джиджора І. "Анафема" // Діло. – 1909. – Ч. 149; с. 209; *[б. п.].* Рец. на публ.: Барвінський Б. Гетьман Іван Мазепа в всесвітній літературі і штуці // Руслан. – 1909. – Ч. 140, 289; с. 209; *[б. п.].* Рец. на публ.: Барвінський Б. Князь Мазепа і його шляхотський та князівський герб // Руслан. – 1909. – Ч. 140; с. 209; *[б. п.].* Рец. на публ.: Пачовський В. Сумні роковини // Будучність. – 1909. – Ч. 5. – С. 73–76; с. 209–210; *[б. п.].* Рец. на публ.: Пачовський В. Сумні роковини // Руслан. – 1909. – Ч. 141, с. 210; *[б. п.].* Рец. на публ.: [автор не вказаний]. Памяти гетьмана Івана Мазепи (1709–1909) // Руслан. – 1909. – Ч. 140; с. 210; *[б. п.].* Рец. на публ.: [автор не вказаний]. Історичні замітки // Руслан. – 1909. – Ч. 141; с. 210; *[б. п.].* Рец. на публ.: Кордуба М. Дещо з бувальщини міста Чернівців // Буковина. – 1909. – Ч. 6, с. 210; *[б. п.].* Рец. на публ.: Ал. Зл., о. Монастир Чина св[ятого] Вас[илія] Вел[икого] в Яворові. З монастирської хроніки // Руслан. – 1909. – Ч. 156; с. 210; *[б. п.].* Рец. на публ.: Д. Межигірря і його старовина // Рада. – 1909. – Ч. 134; с. 210; *[б. п.].* Рец. на публ.: Кревецький І. Східна Галичина й Росія // Діло. – 1909. – Ч. 111–112; с. 210; *[б. п.].* Рец. на публ.: Созанський І. До історії народного шкільництва в рр. 1821–1838 // Учитель. – 1909. – Ч. 10–21; с. 210; *[б. п.].* Рец. на публ.: Маковей О. Причинок до історії народного шкільництва на Буковині // Буковина. – 1909. – Ч. 15; с. 210–211; *[б. п.].* Рец. на публ.: Левицький О. Пірогов у Київі і його проводи // ЛНВ. – 1909. – [Кн.] V. – С. 281–287; с. 211; *[б. п.].* Рец. на публ.: Доманицький В. Одна з "Катерин". Матеріял для драми з життя "українофілів" 1860-их років // ЛНВ. – 1909. – [Кн.] VII. – С. 65–70; с. 211; *[б. п.].* Рец. на публ.: Д. Д-ко. Сторінка з історії української інтеліґенції 60-их років // Рада. – 1909. – Ч. 171; с. 211; *Дорошенко В[олодимир].* Рец. на публ.: Лозинський М. Переписка Драгоманова // Діло. – 1909. – Ч. 5; с. 211. [3.] Суспільний устрій і право. *Назарієв О[лекса].* Рец. на публ.: Памятники древне-русскаго каноническаго права. Часть первая: Памятники XI–XV в. Изданіе второе. – СПб., 1908. – III–VI + I–XVIII + 1–446 + 1–72 с. (Русская Историческая Библиотека. – Т. VI); с. 211–213; *Назарієв О[лекса].* Рец. на публ.: Леонтовичъ Ѳ. И. Вѣча, сеймы и сеймики въ Великомъ Княжествѣ Литовскомъ // ЖМНП. – 1910. – Февраль. – С. 233–274; с. 213–218; *Крипякевич Ів[ан].* Рец. на публ.: Rutkowski Jan. Skarbowość polska za Aleksandra Jagiellończyka // Kwartalnik historyczny. – 1909. – Ks. 1–2. – S. 1–77; с. 218–219; *Кревецький Ів[ан].* Рец. на публ.: Grużewski Bolesław. Ordynacya sądów ziemskich i grodzkich w Galicyi 1778 roku. – Lwów, 1909. – 34 s. (Відбиток: Przegląd prawa i administracyi. – 1909); с. 219–220; *Кузеля З[енон].* Рец. на публ.: Garr Max. Die österreichische Wahlreform. Beiträge zur Geschichte ihrer Entstehung // Jahrbuch

für Gesetzgebung und Volkswirtschaft des deutschen Reichs. – Leipzig, 1907. – Bd. XXXII. – [Heft] II. – S. 1575–1612; с. 220–221; *К[узеля] З[енон]*. Рец. на публ.: Herz Hugo. Die Kriminalität der Juden in Österreich // Archiv für Strafrecht und Strafprozess h[e]r[aus]g[egeben] v[on] J. Kohler. – Berlin, 1907. – [Bd.] LIV. – S. 183–218; с. 221; *[б. п.]*. Рец. на публ.: Залізняк М. Основні питання федеративного устрою // ЛНВ. – 1909. – [Кн.] V. – С. 300–311; с. 221; *[б. п.]*. Рец. на публ.: Левицький Е. Чесько-німецький спір // ЛНВ. – 1909. – [Кн.] IV. – С. 155–169; с. 221; *Дорошенко В[олодимир]*. Рец. на публ.: Здерковський М. Про права руської мови в ц[ісарсько-]к[оролівських] судах і державних прокураторіях // Діло. – Ч. 51–53, 62, 65, 68; с. 221–222. [4.] Література. *Франко І[ван]*. Рец. на публ.: Корфъ С. А. Замѣтка объ отношеніяхъ древне-русскаго лѣтописца къ монархическому принципу // ЖМНП. – 1909. – [Кн.] VII. – С. 50–71; с. 222–224; *Франко І[ван]*. Рец. на публ.: Яцимирскій А. И. Романскій митрополитъ Макарій и новооткрытая его славяно-молдавская лѣтопись 1541–1551 г. // ЖМНП. – 1909. – [Кн.] V. – С. 133–166; с. 224–226; *Франко І[ван]*. Рец. на публ.: Петровскій Н. М. Къ исторіи "Откровенія Меѳодія Патарскаго" въ западно-славянскихъ литературахъ. – СПб., 1910. – 20 с. (Відбиток: Известия ОРЯС АН. – 1909. – Кн. 3); с. 227; *Свєнціцкий І[ляріон]*. Рец. на публ.: Рѣзановъ В. И. Къ исторіи русской драмы. Экскурсъ въ область театра іезуитовъ. – Нежин, 1910. – VII + 464 с. (Відбиток: Известия истор[ико]-филол[огического] института кн[язя] Безбородко. – Т. XXV); с. 227–228; *Свєнціцкий І[ляріон]*. Рец. на публ.: Варнеке Б. В. Исторія русскаго театра. – Казань, 1908. – Ч. I: XVII и XVIII вѣкъ. – III + 361 с.; Каз[ань], 1910. – Ч. II: XIX в. Опытъ изложенія. – IV + 432 с.; с. 228–229; *[б. п.]*. Рец. на публ.: Вірші гетьмана Мазепи // Руслан. – 1909. – Ч. 140; с. 229; *[б. п.]*. Рец. на публ.: Розов В. Українська шкільна драма "Успеніе Богородицѣ" // ЗУНТ. – [Кн.] V. – С. 88–96; с. 229; *[б. п.]*. Рец. на публ.: Грушевський О. М. Гоголь і сучасна українська суспільність // ЗУНТ. – [Кн.] V. – С. 3–19; с. 229; *[б. п.]*. Рец. на публ.: Невірова К. Мотиви української демонольогії в "Вечерах" та "Миргороді" Гоголя // ЗУНТ. – [Кн.] V. – С. 27–60; с. 229–230; *[б. п.]*. Рец. на публ.: Петровський П. Недуга Гоголя // ЗУНТ. – [Кн.] V. – С. 20–26; с. 230; *[б. п.]*. Рец. на публ.: Короленко В. Трагедія писателя. Нѣсколько мыслей о Гоголѣ // Русское богатство. – 1909. – Ч. 4. – С. 160–172; Ч. 5. – С. 143–185; с. 230; *[б. п.]*. Рец. на публ.: Багалѣй Д. Эволюція художественнаго творчества Н. В. Гоголя // Вестник Европы. – 1909. – Ч. 7. – С. 321–328; с. 230; *[б. п.]*. Рец. на публ.: Єфремов С. Жертва дводушности. До Гоголевого ювилею // Рада. – 1909. – Ч. 65–66; с. 230; *[б. п.]*. Рец. на публ.: Дорошенко Д. Гоголь й українство // Рада. – 1909. – Ч. 64; с. 230; *[б. п.]*. Рец. на публ.: Лозинський М. Микола Гоголь. В столітні роковини уродин // Діло. – 1909. – Ч. 71; с. 231; *[б. п.]*. Рец. на публ.: І. Д. Микола Гоголь // Буковина. – 1909. – Ч. 87; с. 231; *[б. п.]*. Рец. на публ.: Д. Д. Українські переклади з Гоголя // Рада. – 1909. – Ч. 67; с. 231; *[б. п.]*. Рец. на публ.: Щурат В. Шевченкове посланіє Гоголю // Учитель. – 1909. – Ч. 10–12; с. 231; *[б. п.]*. Рец. на публ.: Щурат В. Поясненя деяких Шевченкових висловів // Учитель. – 1909. – Ч. 22–23. – С. 332–339; с. 231; *[б. п.]*. Рец. на публ.: Могилянскій М. Неизвѣстное стихотвореніе Т. Г. Шевченка // Вестник Европы. – 1909. – [Кн.] V. – С. 194–196; с. 231; *[б. п.]*. Рец. на публ.: Дорошенко Д. Польсько-українські відносини в поезії Шевченка // Рада. – 1909. – Ч. 46; с. 231–232; *[б. п.]*. Рец. на публ.: Єфремов С. Шевченко за

ґратами // Рада. – 1909. – Ч. 46; с. 232; *[б. п.]*. Рец. на публ.: [автор не вказаний]. Нові матеріяли до біоґрафії Тараса Шевченка // Буковина. – 1909. – Ч. 197; с. 232; *[б. п.]*. Рец. на публ.: Доманицький В. Брехати – не ціпом махати // Рада. – Ч. 249; с. 232; *[б. п.]*. Рец. на публ.: Михальчук К. Про нашу долю (Промова на Шевченківськім вечері в київському українському клюбі) // Рада. – 1909. – Ч. 68; с. 232; *[б. п.]*. Рец. на публ.: Смаль-Стоцький. Шевченко пророк України // Буковина. – 1909. – Ч. 110; с. 232; *[б. п.]*. Рец. на публ.: Русова С. Шевченко и новѣйшая украинская литература // Вестник Европы. – 1909. – Ч. 7. – С. 328–338; с. 232; *[б. п.]*. Рец. на публ.: Огієнко І. Як колись читали Шевченка // Рада. – 1909. – Ч. 47; с. 232–233; *[б. п.]*. Рец. на публ.: Огієнко І. Шевченко на селі (Чи знають Шевченка та його твори наші селяне?) // Рада. – 1909. – Ч. 46; с. 233; *[б. п.]*. Рец. на публ.: Лютницький А. Тарас Шевченко в народніх переказах // Рада. – 1909. – Ч. 124; с. 233; *[б. п.]*. Рец. на публ.: [автор не вказаний]. Російська преса про Т. Шевченка // Рада. – 1909. – Ч. 50; с. 233; *[б. п.]*. Рец. на публ.: Залізняк М. Популярна література Галицької України 1908 р. // ЛНВ. – 1909. – [Кн.] IX. – С. 512–527; с. 233; *[б. п.]*. Рец. на публ.: Панейко В. Сирітство духове // Діло. – 1909. – Ч. 5; с. 233; *[б. п.]*. Рец. на публ.: [автор не вказаний]. Спомини колишніх редакторів "Буковини" // Буковина. – 1909. – Ч. 6; с. 233; *[б. п.]*. Рец. на публ.: Попович О. Початки "Буковини" // Буковина. – 1909. – Ч. 6; с. 234; *[б. п.]*. Смаль-Стоцький. Сьвідок // Буковина. – 1909. – Ч. 6; с. 234; *[б. п.]*. Рец. на публ.: Православний. "Буковина" а церковні справи // Буковина. – 1909. – Ч. 6; с. 234; *[б. п.]*. Рец. на публ.: Спинул Н. "Буковина" а наше народне шкільництво // Буковина. – 1909. – Ч. 6; с. 234; *[б. п.]*. Рец. на публ.: Лозинський М. Альманах віденської "Січи" // Діло. – 1909. – Ч. 19; с. 234; *[б. п.]*. Рец. на публ.: Доманицький В. Українське письменство року 1908. Бібліоґрафічний огляд // Рада. – Ч. 62; Доманицький В. Українська та про Україну література в році 1909. I: Українські видання за січень, лютий і марець // Рада. – Ч. 103; Доманицький В. Українська література в Росії 1909 року. II: Видання за цьвітень, май і червень // Рада. – Ч. 227; Доманицький В. [Українська література в Росії 1909 року]. III: Видання за липень, серпень і вересень // Рада. – 1909. – Ч. 264; с. 234; *Дорошенко В[олодимир]*. Рец. на публ.: Дорошенко Д. Українська преса в 1908 році // Рада. – 1909. – Ч. 2; с. 234. [5.] Економіка. *Дорошенко В[олодимир]*. Рец. на публ.: Русов О. Про заняття Українців по перепису 1897 року // ЗУНТ. – [Кн.] V. – С. 97–110; с. 235; *Дорошенко В[олодимир]*. Рец. на публ.: Ярошевич А. Опис маєтків, як джерело по економіці Південно-Західного краю // ЗУНТ. – [Кн.] IV. – С. 137–152; с. 235–236; *Кузеля З[енон]*. Рец. на публ.: Eulenburg Franz. Die internationale Wirtschaftslage // Zeitschrift für Volkswirtschaft, Sozialpolitik und Verwaltung. Organ der Gesellschaft österr[eichischen] Volkswirte h[e]r[aus]g[egeben] v[on] E. Böhm-Bawerk. – Wien; Leipzig, 1906. – Bd. XV. – S. 281–306; с. 236–237; *Назарієв О[лекса]*. Рец. на публ.: Воблый К. Г. Очерки по исторіи польской фабричной промышленности // Университетские известия [киевские]. – 1909. – № 4–11. – С. 1–417 + (1) + I–VIII; с. 237; *[б. п.]*. Рец. на публ.: Гехтер М. Значіннє України в економічному житті Росії // ЛНВ. – 1909. – [Кн.] XI. – С. 288–301; с. 237; *[б. п.]*. Рец. на публ.: Гехтер М. З економічного життя України в 1908 р. // ЛНВ. – 1909. – [Кн.] I. – С. 168–185; с. 237–238; *[б. п.]*. Рец. на публ.: Гехтер М. Економічне життє України в 1908 р. // Ра-

да. – 1909. – Ч. 3; с. 238; *[б. п.]*. Рец. на публ.: Гехтер М. Українська сільська кооперація в р. 1908 // Рада. – 1909. – Ч. 28; с. 238; *[б. п.]*. Рец. на публ.: П. А. Убожіє Україна // Рада. – Ч. 370; с. 238; *[б. п.]*. Рец. на публ.: В. Ст-кий. Зубожіннє України. Лист з Анґлії // Рада. – 1909. – Ч. 177; с. 238; *[б. п.]*. Рец. на публ.: П. А. Тарифна ґеометрія // Рада. – 1909. – Ч. 13; с. 238; *[б. п.]*. Рец. на публ.: Дм. Д-цов. Велика земельна власність на Україні і рух український // Слово. – 1909. – Ч. 19. – С. 7–8; с. 238; *[б. п.]*. Рец. на публ.: А. Я-в. Аґрарні рухи на Україні 1905–1906 рр. по матеріялам імп[ераторського] Вольного Економічного Товариства // ЛНВ. – 1909. – [Кн.] IV. – С. 127–134; с. 238; *[б. п.]*. Рец. на публ.: М. З. В справі аґрарних реформ // Діло. – 1909. – Ч. 45; с. 239; *[б. п.]*. Рец. на публ.: А-ко. "Вишневі сади" в Херсонщині // Рада. – 1909. – Ч. 79; А-ко. "Вишневі сади" на Волині // [Рада]. – [1909]. – Ч. 110; А-ко. "Вишневі сади" в Київщині // [Рада]. – [1909]. – Ч. 143; с. 239; *[б. п.]*. Рец. на публ.: Кузик С. Стан хліборобства в Галичині // Діло. – 1909. – Ч. 98, 100, 104; с. 239; *[б. п.]*. Рец. на публ.: Гехтер М. Побічні й домашні (кустарні) селянські промисли на Вкраїні // ЛНВ. – 1909. – [Кн.] XII. – С. 459–493; с. 239; *[б. п.]*. Рец. на публ.: М. Г-р. Українське шовководство // Рада. – 1909. – Ч. 142; с. 239; *[б. п.]*. Рец. на публ.: П. А. Занепад українського вівчарства // Рада. – 1909. – Ч. 127; с. 239–240; *[б. п.]*. Рец. на публ.: П. А. Бавовняний голод і розвиток продукційних сил України // Рада. – 1909. – Ч. 231; с. 240; *[б. п.]*. Рец. на публ.: П. А. Мукомольна промисловість на правобережній Україні // Рада. – 1909. – Ч. 14; с. 240; *[б. п.]*. Рец. на публ.: Янов Л. Листи з степу // Рада. – 1909. – Ч. 132, 145, 165; с. 240; *[б. п.]*. Рец. на публ.: Загорський С. Робітниче питаннє в сільськім господарстві полудневої Росії. Перекл[ад] і доповненнє М. Гехтера // ЛНВ. – 1909. – [Кн.] III. – С. 579–594; с. 240; *[б. п.]*. Рец. на публ.: Міхура Я. Сторінка з минулого // Слово. – 1909. – Ч. 10; с. 240; *[б. п.]*. Рец. на публ.: Ст. Р. Нещасливі випадки в українській гірній промисловости // Рада. – 1909. – Ч. 290; с. 240; *[б. п.]*. Рец. на публ.: Олесницький Е. Про соціяльне обезпеченє // Діло. – 1909. – Ч. 33–35, 38–39; с. 241; *[б. п.]*. Рец. на публ.: Гехтер М. Наші сіндікати // Рада. – 1909. – Ч. 103; с. 241; *[б. п.]*. Рец. на публ.: [автор не вказаний]. Сільська кооперація на Україні росийській // Економіст. – 1909. – Ч. 5. – С. 5–6; с. 241; *[б. п.]*. Рец. на публ.: Юркевич Л. Кооперація на Вкраїні // Слово. – 1909. – Ч. 8. – С. 5–7; Ч. 9. – С. 6–8; Ч. 10. – С. 7–9; с. 241; *[б. п.]*. Рец. на публ.: П. А. До сучасного становища потребительської кооперації на Вкраїні // Рада. – 1909. – Ч. 285; с. 241; *[б. п.]*. Рец. на публ.: Смілянець А. Кооперативний рух на Черкащині // Рада. – 1909. – Ч. 141; с. 241; *[б. п.]*. Рец. на публ.: Кметь. Кооперація на селі. Лист з Поділя // Рада. – 1909. – Ч. 102; с. 241; *[б. п.]*. Рец. на публ.: І. Л. Кооперативний рух на Кубані // Рада. – 1909. – Ч. 185; с. 241; *[б. п.]*. Рец. на публ.: А. В. Українські кооперативні товариства в Галичині // Рада. – 1909. – Ч. 199; с. 242; *[б. п.]*. Рец. на публ.: Тотоміянц В. Кооперативний рух в Галичині // Діло. – 1909. – Ч. 251; с. 242; *[б. п.]*. Рец. на публ.: Ільченко А. Споживча кооперація в Галичині, на Україні і Буковині // Економіст. – 1909. – Ч. 2. – С. 1–4; с. 242; *[б. п.]*. Рец. на публ.: А. В. З економічного житя Галичини // Рада. – 1909. – Ч. 163, 185; с. 242; *[б. п.]*. Рец. на публ.: Галевич В. Непевний шлях. З приводу роковин "Союзу потребителів Київщини" // Рада. – 1909. – Ч. 288; с. 242; *[б. п.]*. Рец. на публ.: Ільченко А. Роля кооперації в нашій національній боротьбі //

Економіст. – 1909. – Ч. 3. – С. 1–5; с. 242; *[б. п.]*. Рец. на публ.: Порш М. Кооперативний націоналізм // Слово. – 1909. – Ч. 17. – С. 7–10; с. 242; *[б. п.]*. Рец. на публ.: Ющишин І. Ідея кооперативи в педагогії // Учитель. – 1909. – Ч. 5–9; с. 242; *[б. п.]*. Рец. на публ.: Ільченко А. Кілька слів про організаційний хаос в нашій економічній праці // Економіст. – 1909. – Ч. 6. – С. 2–3; с. 243; *[б. п.]*. Рец. на публ.: С. К. Організація хліборобських спілок в Австрії а в Галичині // Економіст. – 1909. – Ч. 7. – С. 1–2; с. 243; *[б. п.]*. Рец. на публ.: Тотоміанцъ В. Кооперативное движеніе въ Россіи // Вестник Европы. – 1909. – Ч. XI. – С. 81–98; с. 243; *[б. п.]*. Рец. на публ.: Левицький К. Початки розвою наших інституций економічних // Діло. – 1909. – Ч. 33–34; с. 243; *[б. п.]*. Рец. на публ.: Божко Л. М. Левитський, як кооператор і його хліборобські спілки // Економіст. – 1909. – Ч. 4. – С. 5–8; с. 243; *[б. п.]*. Рец. на публ.: Лозинський М. Перший український просвітно-економічний конґрес у Львові // Рада. – 1909. – Ч. 23; Рец. на публ.: [автор не вказаний]. Просвітно-економічний конґрес // Економіст. – 1909. – Ч. 3; [автор не вказаний]. З просьвітно-економічного конґресу // Діло. – 1909. – Ч. 22–24, 30–32, 40, 46–48; с. 243–244; *[б. п.]*. Рец. на публ.: А. В. З хліборобської виставки в Стрию // Рада. – 1909. – Ч. 210; А. В. Хліборобська виставка в Стрию // [Рада]. – [1909]. – Ч. 221, 224, 227, 233, 239, 247, 267; с. 244; *[б. п.]*. Рец. на публ.: [автор не вказаний]. Хліборобська вистава в Стрию // Економіст. – [1909]. – Ч. 6. – С. 9–11; с. 244; *[б. п.]*. Рец. на публ.: [автор не вказаний]. Нарада в справі національного кооперативного конґресу // Економіст. – 1909. – Ч. 10–12; с. 244; *[б. п.]*. Рец. на публ.: Хмурий. Кооперативний зїзд // Рада. – 1909. – Ч. 274–276; с. 244; *[б. п.]*. Рец. на публ.: Малий. Зїзд представників подільських потребительських товариств // Рада. – 1909. – Ч. 187; с. 244; *[б. п.]*. Рец. на публ.: Стасюк М. Зїзд представників товариських крамниць в Катеринославщині // Рада. – 1909. – Ч. 167; с. 244; *[б. п.]*. Рец. на публ.: М. І. Зїзд представників товариських (потребителних) крамниць в Жмеринці // Рада. – 1909. – Ч. 191; с. 244–245; *[б. п.]*. Рец. на публ.: Бігдаш Дм. Білокриницька сільсько-господарська виставка і наш книжний крам // Рада. – 1909. – Ч. 206; с. 245; *[б. п.]*. Рец. на публ.: Ваньо. Наші стоваришення кредитові в світлі критика польського // Економіст. – 1909. – Ч. 4. – С. 1–5; с. 245; *[б. п.]*. Рец. на публ.: Залізняк М. З української літератури про кооперацію і сільське господарство // Діло. – 1909. – Ч. 32, 34, 36; с. 245; *[б. п.]*. Рец. на публ.: [автор не вказаний]. Звіт Товариства "Краєвий Союз Ревізийний у Львові" // Економіст. – 1909. – Ч. 1. – С. 1–32; с. 245; *[б. п.]*. Рец. на публ.: [автор не вказаний]. Товариство "Сільський Господар" в 1908/9 році // Економіст. – 1909. – Ч. 6. – С. 6–8; с. 245; *[б. п.]*. Рец. на публ.: [автор не вказаний]. Діяльність "Дністра" в 1908 р. // Діло. – 1909. – Ч. 105–106; с. 245; *Дорошенко В[олодимир]*. Рец. на публ.: [автор не вказаний]. Спілка для господарства і торговлі в Перемишлі // Руслан. – 1909. – Ч. 65–67; с. 245.

Видання й статі обговорені в сім томі, с. 246–249.

Том XCV: Наукова часопись, присвячена перед усім українській історії, фільольогії й етнографії, виходить у Львові що два місяці під редакцією *Михайла Грушевського*. – Львів, 1910. – Кн. III. – 244 с.; титул укр.

та нім. мовами, с. 1; зміст XCV тому укр. та нім. мовами, с. 3–4; [оголошення про умови передплати періодичних видань]: журнал "Літературно-науковий вістник", с. 244; журнал "Наша Школа", с. 244; [перелік видань НТШ нім. мовою], с. 3–4 обкл.

1. [Наукові статті]: *Бирчак Володимир.* Візантійська церковна пісня і Слово о полку Ігореві: [Вступ]; I. Реторичний рим; II. Будова строф і пісень в Слові о полку Ігореві, с. 5–29; *Франко Іван.* Студії над українськими народніми піснями. [Продовження]: XXXI. Пісні про комаря, с. 30–53; *Кревецький Іван.* Справа поділу Галичини в рр. 1846–1850. [Продовження]: VII. Спроба поділу Галичини в Державній Раді, 1848–1849; VIII. Становище центрального й краєвого уряду, 1848–1849, с. 54–82; *Возняк Михайло.* Студії над галицько-українськими граматиками XIX в. [Продовження]: XVI. Конкурс на українську граматику з 1851 р. та його вислід: рукописні граматики Якова Головацького, Осипа Ганінчака й Івана Жуківського, с. 83–106; *Тершаковець Михайло.* Відносини Вартоломея Копітара до галицько-українського письменства. [Продовження]: 6. Антін Добрянський; 7. Йосиф Лозинський; 8. "Зоря", "Русалка Дністрова"; 9. Іменованє цензора для великоруських книжок; 10. "Радостное привитаніе Ерц-Герцога Францѣшка Карла"; 11. Лист Якова Головацького до Копітара; 12. Правительственний проєкт журнала для австрійських, чи галицьких Українців; [13]. Зубрицький Денис; [14]. Закінченє, с. 107–154.

2. Miscellanea: *Широцький Кость.* З недавнього минулого. [Додаток]: Подольская Епархіальная Мистерія. Інтродукція, с. 155–169.

3. Наукова хроніка: *Назаріїв О[лекса].* Останній том "Актів ґродських і земських". Рец. на публ.: Akta Grodzkie i Ziemskie z czasów Rzeczypospolitej Polskiej z Archiwum tak zwanego Bernardyńskiego we Lwowie. Wskurek fundacyi śp. Aleksandra hr[abiego] Stadnickiego wydane staraniem Galicyjskiego Wydziału Krajowego. Tom XX: Lauda sejmikowe. T. I: Lauda wiszeńskie 1572–1648 r. / Opracował Antoni Prochaska. – Lwów, 1909. – L + 639 + (1) s.; с. 170–190.

4. Бібліографія (оцінки, реферати, замітки): [1.] Преісторія, археольоґія, історія штуки. *Кузеля З[енон].* Рец. на публ.: Геринович Володимир. Питанє про третичного чоловіка в новійшій літературі // ЛНВ. – Львів; Київ, 1909. – Т. XLVI. – Кн. V. – С. 331–345; с. 191–196; *Грушевський М[ихайло].* Рец. на публ.: Кондаковъ Н. П. Изображенія русской княжеской семьи въ миніатюрахъ XI вѣка. – СПб., 1906. – 123 + 2 с. + 6 табл.; с. 196–198; *К[узеля] З[енон].* Рец. на публ.: Braun Joseph. Die liturgische Gewandung im Occident und Orient nach Ursprung und Entwicklung, Verwendung und Symbolik. – Freiburg in B[awarien]: Herder, 1907. – XXIV + 797 S. + 316 Gestalten; с. 198; *Крипякевич І[ван].* Рец. на публ.: Zahorski Władysław. Obraz Najświętszej Panny Marji Ostrobramskiej w Wilnie // Kwartalnik litewski. – [1910]. – T. I. – S. 19–33; с. 198; *Грушевський М[ихайло].* Рец. на публ.: Смирновъ Я. И. Рисунки Кіева 1651 года по копіямъ ихъ конца XVIII вѣка // Труды XIII археол[огического] съезда [в Екатеринославе]. – [1908]. – [Т.] II. – С. 196–512 с. + XIV табл.; с. 199–200; *Грушевський М[ихайло].* Рец. на публ.: Султановъ Н. В. Останки Якутскаго острога и нѣкоторые другіе

памятники деревяннаго зодчества въ Сибири // Известия Импер[аторской] археолог[ической] ком[миссии]. – СПб., 1907. – Вып. XXIV. – 154 с. + 18 табл.; с. 200; *[б. п.]*. Рец. на публ.: Волянський Он., о. Начерк історії первісної культури // Руслан. – 1909. – Ч. 146, 147; с. 201; *[б. п.]*. Рец. на публ.: Левицький О. Білгородська старовина // Рада. – 1909. – Ч. 176, с. 201; *[б. п.]*. Рец. на публ.: Л. Ч. Білгородська старовина княжого часу // Рідний край. – 1909. – Ч. 23. – С. 10–12; с. 201; *[б. п.]*. Рец. на публ.: Щурат В. Свято-онуфрейський монастир у Львові. Замітка до фахової опінії // Діло. – 1909. – Ч. 31; с. 201; *[б. п.]*. Рец. на публ.: Біляшевський М. Порівнаня з сфери народнього мистецтва // ЛНВ. –1909. – [Кн.] IX. – С. 503–510; с. 201; *[б. п.]*. Рец. на публ.: Барвінський Б. Причинок до питаня про т[ак] зв[аний] "Бекетівський" портрет Мазепи // Руслан. – 1909. – Ч. 140, 141; с. 201; *[б. п.]*. Рец. на публ.: Барвінський Б. Портрет Мазепи кисти артиста-маляра Осипа Кириласа // Руслан. – 1909. – Ч. 120; с. 201; *Д[орошенко] В[олодимир]*. Рец. на публ.: Пасічинський Т., о. Короткий погляд на спів грецької церкви // Нива. – 1909. – Ч. 13. – С. 388–392; Ч. 18–19. – С. 558–562; Ч. 24. – С. 825–831; с. 201; *Н[азаріїв] О[лекса]*. Рец. на публ.: Смирновъ А. В., прот. Архимандритъ Ѳеофанъ, церковный композиторъ // Записки И[мператорского] Казанского унив[ерситета]. – 1909. – Кн. 7–8. – Портрет + С. 1–46; с. 201–202; *[б. п.]*. Рец. на публ.: Доманицький В. Альбом українських історичних портретів // Рада. – 1909. – Ч. 36; с. 202; *[б. п.]*. Рец. на публ.: Сластьон О. Шевченкове мальованнѧ // Рідний край. – 1909. – Ч. 38; с. 202; *[б. п.]*. Рец. на публ.: Жук М. Ілюстровані твори І. Котляревського // ЛНВ. – 1909. – [Кн.] X. – С. 142–146; с. 202; *[б. п.]*. Рец. на публ.: Залізняк М. Музей "Наукового Товариства ім. Шевченка" у Львові // Діло. – 1909. – Ч. 202; с. 202; *[б. п.]*. Рец. на публ.: Шумицький А. Музей української старовини ім. Василя Тарновського в Чернігові // Рада. – 1909. – Ч. 134; с. 202; *Д[орошенко] В[олодимир]*. Рец. на публ.: О. К. Особливости камянецького музея // Діло. – 1909. – Ч. 5; с. 202; *Н[азаріїв] О[лекса]*. Рец. на публ.: Черноволотъ Н. И. Музей изящныхъ искусствъ и древностей И[мператорского] Харьковскаго Университета. Коллекція гравюръ А. Н. Алферова // Записки И[мператорского] Харьковского унив[ерситета]. – 1909. – Кн. 4. – С. 1–112; с. 202–203; *[б. п.]*. Рец. на публ.: Левицький Ор. Ратуйте старовину! // Рада. – 1909. – Ч. 166; с. 203; *[б. п.]*. Рец. на публ.: Зборовський І. Як боротись з загином нашої старовини // Рада. – 1909. – Ч. 216; с. 203; *[б. п.]*. Рец. на публ.: Грушевський М. По світу. З подорожних вражінь // ЛНВ. – 1909. – Кн. I. – С. 16–31; Кн. II. – С. 304–319; Кн. III. – С. 515–532; Кн. IV. – С. 48–56; Кн. V. – С. 234–244; с. 203; *[б. п.]*. Рец. на публ.: Бондаренко І. Дніпром... (З літньої подорожі) // Рада. – 1909. – Ч. 187–189; с. 203; *[б. п.]*. Рец. на публ.: Будзиновський А. З прогульки в гори // Руслан. – 1909. – Ч. 164–165, 169, 173, 176–177, 180–181, 183, 185, 187–188, 227–228, 230–232, 234–235, 237; с. 203; *Д[орошенко] В[олодимир]*. Рец. на публ.: Турист. З гір // Руслан. – 1909. – Ч. 174–175; с. 203. [2.] Історія політична і культурна XVII–XIX вв. *Крипякевич Ів[ан]*. Рец. на публ.: Gawlik Mieczysław. Projekt unii rosyjsko-polskiej w drugiej połowie XVII w. // Kwartalnik historyczny. – 1909. – Ks. 1–2. – S. 78–125; с. 203–204; *С[ицінський] Ю[хим]*. Рец. на публ.: Рыболовскій А. Варлаамъ Вонатовичъ, Архіепископъ Кіевскій, Галицкій і Малыя Россіи // Труды Киевской

Духовной академии. – 1908. – [Кн.] V–XI; с. 204–206; *Залізняк М[икола].* Рец. на публ.: Рождественскій С. В. Изъ исторіи учебныхъ реформъ Императрицы Екатерины II // ЖМНП. – 1909. – Март, июнь; с. 206–209 + табл.; *Кревецький Ів[ан].* Рец. на публ.: Свистунъ Ф. И. Русскіе домовладѣльцы въ Львовѣ въ XVIII вѣкѣ // Вестник "Народного Дома". – Львов, 1909. – С. 171–181; с. 209; *Франко Іван.* Рец. на публ.: Kaindl Raimund. Neue Beiträge zur Geschichte der Deutschen in Galizien. (Відбиток: Deutsche Erde, Zeitschrift für Deutschkunde. – Gotha-Perthes, 1909. – Heft 6. – S. 170–172); с. 209–215; *[б. п.].* Рец. на публ.: Пчілка О. "Історія – брехня!" // Рідний край. – 1909. – Ч. 30. – С. 4–10; с. 215; *[б. п.].* Рец. на публ.: М. І-ніна. Ржищевський манастир та його минувшина // Рідний край. – 1909. – Ч. 29. – С. 11–12; Ч. 31. – С. 4–6; с. 215; *[б. п.].* Рец. на публ.: Біленький Я. Гетьман Іван Мазепа в чеській літературі // Рада. – [1909]. – Ч. 197–201, 206–216; с. 215; *Д[орошенко] В[олодимир].* Рец. на публ.: [автор не вказаний]. Св. Дмитрій Ростовський // Рада. – 1909. – Ч. 244; с. 215; *С[вєнціцкий] І[ляріон].* Рец. на публ.: Никольскій А. Нѣсколько словъ о житіи и сочиненіяхъ св. Димитрія Растовскаго // Изв[естия] II Отд[еления] Ак[адемии] Н[аук]. – 1909. – [Кн.] I. – С. 160–171; с. 215; *С[ицінський] Ю[хим].* Рец. на публ.: Титовъ Ѳ., прот. Къ исторіи Кіев[ской] Дух[овной] Академіи въ XVII–XVIII вв. // Труды Киев[ской] Дух[овной] академии. – 1909. – Сентябрь. – С. 66–111; Октябрь. – С. 173–240; с. 215–216; *Д[орошенко] В[олодимир].* Рец. на публ.: Кудряшевъ П. Отношеніе населенія къ выборамъ въ Екатерининскую коммиссію // Вестник Европы. – 1909. – Ч. 11. – С. 99–120; Ч. 12. – С. 531–548; с. 216; *Кр[ип'якеви]ч Ів[ан].* Рец. на публ.: Morawski K. M. Pamiętnik marszałka Stanisława Lubomirskiego z czasów konfederacyi barskiej // Kwartalnik historyczny. – 1909. – Ks. 3. – S. 378–380; с. 216; *С[ицінський] Ю[хим].* Рец. на публ.: Къ матеріаламъ для исторической топографіи Кіева // Труды Киев[ской] Духовной академии. – 1909. – Февраль. – С. 311–336; с. 216; *С[вєнціцкий] І[ляріон].* Рец. на публ.: Даниловъ В. А. А. Котляревскій и М. А. Максимовичъ // Р[усский] ф[илологический] в[естник]. – 1909. – [№] I. – С. 113–120; с. 216; *[б. п.].* Рец. на публ.: Маковей О. З нагоди ювилею "Руської Бесіди" в Чернівцях. (Роки 1869–1885 в історії сього товариства) // Буковина. – 1909. – Ч. 33, 34; с. 216; *[б. п.].* Рец. на публ.: О. М. Перші загальні збори тов[ариства] "Руська Бесіда" в Чернівцях дня 26 січня 1869 року // Буковина. – 1909. – Ч. 81; с. 217; *[б. п.].* Рец. на публ.: Листи Володимира Антоновича до Олександра Барвінського // Руслан. – 1909. – Ч. 1; с. 217; *Д[орошенко] В[олодимир].* Рец. на публ.: Матеріяли до національно-політичного і культурного життя Русинів // Руслан. – 1909. – Ч. 172, 193–200, 210–212; с. 217. [3.] Література. *Свєнціцкий І[ляріон].* Рец. на публ.: Соболевскій А. Кириллица и глаголица // Богословская Энциклопедия. – СПб., 1909. – Х. – Столб. 213–228; с. 217–218; *Свєнціцкий І[ляріон].* Рец. на публ.: Шевченко С. Къ исторіи "Великаго Зерцала" въ Юго-Западной Руси. "Великое Зерцало" и сочиненія Іоанникія Галатовскаго // Рус[ский] фил[ологический] вест[ник]. – 1910. – [№] III–IV. – С. 110–130; с. 218–219; *Возняк М[ихайло].* Рец. на публ.: Огіенко Ив. Изданія "Ключа Разумѣнія" Іоанникія Галятовскаго // Русский филологический вестник. – 1910. – № 2. – С. 263–307; с. 219–220; *С[ицінський] Ю[хим].* Рец. на публ.: Петровъ Н. Кіевская искуственная литература XVII и XVIII вв., преимуще-

ственно драматическая // Труды Киев[ской] Дух[овной] Академии. – 1909. – Майноябрь; 1910. – Январь, с. 220–221; *Дорошенко В[олодимир]*. Рец. на публ.: Старицька-Черняхівська. Двадцять пьять років українського театра. (Спогади та думки). – Київ, 1908. – 118 с.; с. 221–222; *К[узеля] З[енон]*. Рец. на публ.: Arnold Robert F. Einführung in die Literatur der Stoffgeschichte // Germanisch-romanische Monatsschrift h[e]r[aus]g[egeben] von H. Schröder. – Heidelberg, 1909. – [Heft] IV. – S. 223–232; с. 222; *[б. п.]*. Рец. на публ.: Перетц В. Панегірик "Вѣзерункъ цнотъ превел[ебного] о. Є. Плетенецкого" року 1618 // ЗУНТ. – [Кн.] VI. – С. 54–68; с. 223; *[б. п.]*. Рец. на публ.: Єрофеєв І. Українські думи і їх редакції // ЗУНТ. – [Кн.] VI. – С. 69–83; с. 223; *[б. п.]*. Рец. на публ.: Сычевская А. И. Къ вопросу о Мольерѣ въ польской драматической литературѣ XVIII ст. "Doktór przymuszony" въ польско-бѣлорусской обработкѣ кс[ьондза] Цецерскаго 1787 г. // Р[усский] Ф[илологический] В[естник]. – 1909. – [№] III–IV. – С. 75–109; с. 223; *С[вѣнціцкий] І[ляріон]*. Рец. на публ.: Перетцъ В. Н. Къ исторіи польско-русскаго народнаго театра, XI–XII // Изв[естия] II Отд[еления] Акад[емии] Н[аук]. – 1909. – [Кн.] I. – С. 125–159; с. 223; *[б. п.]*. Рец. на публ.: Маковей О. Александер Попович (Причинок до історії 1850-их років на Буковині) // Буковина. – 1909. – Ч. 10, 11; с. 223–224; *[б. п.]*. Рец. на публ.: Яричевський С. "Иродова морока" // Буковина. – 1909. – Ч. 129–132, 135–137; с. 224; *[б. п.]*. Рец. на публ.: Грушевський О. Поетична творчість П. Куліша // ЛНВ. – Т. IX–XII. – С. 398–411, 72–89, 436–453; с. 224; *[б. п.]*. Рец. на публ.: Романчук Ю. Недруковані поезії Куліша // Діло. – 1909. – Ч. 5; с. 224; *[б. п.]*. Рец. на публ.: Романчук Ю. Нові видання творів Куліша // Діло. – 1909. – Ч. 77; с. 224; *[б. п.]*. Рец. на публ.: Доманицький В. Марко Вовчок // Діло. – 1909. – Ч. 170–172; с. 224; *[б. п.]*. Рец. на публ.: Барвінок Г. Спомини про Марка Вовчка // Рідний край. – 1909. – Ч. 1. – С. 9–11; с. 224; *[б. п.]*. Рец. на публ.: Доманицький В. В обороні мертвих від живих (З приводу "Споминок про Марка Вовчка Ганни Барвінок") // Рада. – 1909. – Ч. 85; с. 224; *[б. п.]*. Рец. на публ.: Білоусенко О. Нова поетична сила // ЛНВ. – 1909. – [Кн.] VII. – С. 4–16; с. 224–225; *[б. п.]*. Рец. на публ.: Єфремов С. Муза гніву та зневірря // Рада. – 1909. – Ч. 282, 284; с. 225; *[б. п.]*. Рец. на публ.: Єфремов С. Гнучка чесність // Рада. – 1909. – Ч. 59, 60; с. 225; *[б. п.]*. Рец. на публ.: Грушевський О. Українські поети в новім перекладі // ЛНВ. – 1909. – [Кн.] V. – С. 292–298; с. 225; *[б. п.]*. Рец. на публ.: Василько. "Молодая Украина" (замісць рецензії) // Рада. – 1909. – Ч. 8; с. 225; *[б. п.]*. Рец. на публ.: Луцький О. Літературні новини // Буковина. – 1909. – Ч. 61, 75; Луцький О. Літературні замітки // [Буковина]. – [1909]. – Ч. 68; с. 225; *Д[орошенко] В[олодимир]*. Рец. на публ.: Дівчина Христя. З поля двох письменств // Будучність. – Ч. 4. – С. 55–57; Ч. 5. – С. 76–78; Ч. 6–7. – С. 88–91; Ч. 8–9. – С. 118–121; с. 226. [4.] Етнографія. *Кузеля З[енон]*. Рец. на публ.: Hnatjuk Vol. Ein erotisches ukrainisches Lied aus dem XVII Jahrhundert // 'ΑΝΘΡΩΠΟΦΥΤΕΙΑ, Jahrbücher für Folkloristische Erhebungen und Forschungen zur Entwicklungsgeschichte der geschlechtlichen Moral, herausgegeben von D[okto]r Friedrich S. Krauss. – Leipzig, 1909. – Bd. VI. – S. 344–347; Parallelen zu einem magyarischen Volklied. Eine Umfrage von Vol. Hnatjuk. Beiträge von Hnatjuk, Koštiál und Krauss // ['ΑΝΘΡΩΠΟΦΥΤΕΙΑ, Jahrbücher für Folkloristische Erhebungen und Forschungen zur Entwicklungsgeschichte der geschlechtlichen Moral, herausgegeben von Doktor Friedrich S. Krauss]. – [Leipzig, 1909]. – [Bd. VI]. – S. 348–352; Рец. на публ.: Hnatjuk Vol. Die Brautkammer.

Eine Episoda aus den ukrainischen Hochzeitbräuchen // ['ΑΝΘΡΩΠΟΦΥΤΕΙΑ, Jahrbücher für Folkloristische Erhebungen und Forschungen zur Entwicklungsgeschichte der geschlechtlichen Moral, herausgegeben von Doktor Friedrich S. Krauss]. – [Leipzig, 1909]. – [Bd. VI]. – S. 113–149; с. 226–228; *Назаріїв О[лекса]*. Рец. на публ.: Klinger Witold. Jajko w zabobonie ludowym u nas i w starożytności // Rozprawy Akademii Umiejętności. Wydział filologiczny. Serya II. T. XXX. – 1909. – T. XLV. – S. 162–190; с. 228–229; *Франко Іван.* Рец. на публ.: Яворскій Ю. А. Omne vivum ex ovo. Къ исторіи сказаній и повѣрій о яйцѣ. – Киев, 1909. – 22 с.; с. 229–230; *Н[азаріїв] О[лекса]*. Рец. на публ.: Клингеръ В. Животное въ античномъ и современномъ суевѣріи // Университетские Известия [киевские]. – 1909. – № 10, 11; 1910. – № 1. – С. 1–205; с. 230; *[б. п.]*. Рец. на публ.: Franko Ivan. Das älteste ruthenische Volkslied // Zeitschrift für österreichische Volkskunde. – 1907. – [Heft] I–II. – S. 27–32; с. 231; *К[узеля] З[енон]*. Рец. на публ.: Keller Albrecht. Die Schwaben in der Geschichte des Volkshumors. – Freiburg in B[awarien]: J. Biclefeld, 1907. – XVI + 388 S.; с. 231; *[б. п.]*. Рец. на публ.: Данилів В. До історії української етнографії // ЗУНТ. – [Кн.] IV. – С. 41–48; с. 231; *[б. п.]*. Рец. на публ.: Кайндль Р. Гуцули // Діло. – 1909. – Ч. 194–196; с. 231; *[б. п.]*. Рец. на публ.: Писанки у Гуцулів // Діло. – 1909. – Ч. 77; с. 231; *[б. п.]*. Рец. на публ.: Порубський Ф. Весілє на Калічанці. (Образ з передмістя) // Буковина. – 1909. – Ч. 142; с. 231; *Д[орошенко] В[олодимир]*. Рец. на публ.: Бордейний І. Сотворенє світа // Буковина. – 1909. – Ч. 156; с. 231; *К[узеля] З[енон]*. Рец. на публ.: Kochanowska Auguste. Bukowinaer Jahrmärkte // Zeitschrift für österreichische Volkskunde. – Wien, 1908. – [Heft] V–VI. – S. 199–207; с. 231–232; *[б. п.]*. Рец. на публ.: Кононенко М. Панщина (Народня пісня) // Рада. – 1909. – Ч. 40; с. 232; *[б. п.]*. Рец. на публ.: Кузеля З. Про потребу і техніку збирання етнографічних матеріялів // Діло. – 1909. – Ч. 155 (Передруковано: Українська хата. – Ч. 5. – С. 260–266); с. 232; *Д[орошенко] В[олодимир]*. Рец. на публ.: Сластьон О. Записуваня дум на фонографі // Рідний край. – 1909. – Ч. 22. – С. 8–9; Ч. 23. – С. 7–10; Ч. 24. – С. 6–8; с. 232; *[б. п.]*. Рец. на публ.: Kuziela Zeno. Die ruthenische Ausstellung in Stryj // Zeitschrift für österr[eichische] Volkskunde. – Wien, 1910. – [Heft] I–II. – S. 51; с. 232; *К[узеля] З[енон]*. Рец. на публ.: Haberlandt M. Neuer Führer durch das Museum für österreichische Volkskunde // Zeitschrift für österreichische Volkskunde. – 1908. – [Heft] I–II. – S. 61–80 + 31 Gestalten; с. 232–233. [5.] Житє суспільне і культурне. *Дорошенко Вол[одимир]*. Рец. на публ.: Веселовскій Б. Исторія земства за сорокъ лѣтъ. – СПб.: Изд[ательство] О. Н. Поповой, 1909. – Т. I. – XVI + 724 с. + 2 карты; Т. II. – 703 с.; с. 233–237; *Д[орошенко] В[олодимир]*. Рец. на публ.: Лагуновъ Н. Донское земство // Русское богатство. – 1909. – № 11. – С. 108–133; № 12. – С. 56–86; с. 237–238; *Крипякевич Ів[ан]*. Рец. на публ.: Badura Wincenty. Ludność polska pow[iata] łańcuckiego i przeworskiego pod względem oświatowym i kulturalnym. – Lwów, 1908. – IV + 32 s.; с. 238; *К[узеля] З[енон]*. Рец. на публ.: Mombert Paul. Studien zur Bevölkerungsbewegung in den letzten Jahrzenten mit besonderer Berücksichtigung der ehelichen Fruchtbarkeit. – Karlsruhe: G. Braun, 1907. – VI + 280 S.; с. 238–239; *[б. п.]*. Рец. на публ.: Х. З літератури про національність // Діло. – 1909. – Ч. 41; с. 239; *[б. п.]*. Рец. на публ.: К. Клясова боротьба і національна солідарність // Укр[аїнська] хата. – 1909. – Ч. 7–8. – С. 376–390; с. 239; *[б. п.]*. Рец. на публ.: Лука І., о. Націоналізм і патріотизм в світлі като-

лицкого а ліберального світогляду // Нива. – 1909. – Ч. 14. – С. 421–428; Ч. 15–16. – С. 469–477; с. 239; *[б. п.]*. Рец. на публ.: Погодинъ А. О нѣкоторыхъ національныхъ проблемахъ Россіи // Вестник Европы. – 1909. – Ч. 6. – С. 708–718; с. 239; *[б. п.]*. Рец. на публ.: Мякотинъ В. Теоретикъ польской національ-демократіи // Русское богатство. – 1909. – № 6. – С. 91–127; с. 240; *[б. п.]*. Рец. на публ.: Грушевський М. Україна, Білорусь, Литва // Діло. – 1909. – Ч. 29 (Передрук: Ukrainische Rundschau. – N 2); с. 240; *[б. п.]*. Рец. на публ.: Іванюк Ф. Сучасний стан білоруської квестиї // Діло. – 1909. – Ч. 57; с. 240; *[б. п.]*. Рец. на публ.: Зближім ся до Українців! // Руслан. – Ч. 37, 38; с. 240; *[б. п.]*. Рец. на публ.: Автономістичні струї серед народностий західної Росиї // Руслан. – 1909. – Ч. 250–257; с. 240; *[б. п.]*. Рец. на публ.: Литовска і білоруска мова в костелах та становиско Поляків до сего постуляту // Руслан. – 1909. – Ч. 31–33; с. 240; *[б. п.]*. Рец. на публ.: Грушевський М. На українські теми // ЛНВ. – 1909. – [Кн.] І. – С. 115–126; [Кн.] VIII. – С. 340–355; [Кн.] Х. – С. 108–117; [Кн.] XI. – С. 333–341; с. 241; *[б. п.]*. Рец. на публ.: Грушевський М. Реальна політика на галицькім ґрунті // ЛНВ. – 1909. – [Кн.] IX. – С. 555–565; с. 241; *[б. п.]*. Рец. на публ.: Гехтер М. З українського житя // ЛНВ. – 1909. – [Кн.] II. – С. 448–460; [Кн.] III. – С. 182–189; [Кн.] IV. – С. 395–402; [Кн.] VII. – С. 158–169; [Кн.] Х. – С. 161–176; с. 241–242; *Д[орошенко] В[олодимир]*. Рец. на публ.: Білоусенко О. Листи з Петербургу (IV–VI; VII; IX–XIII) // Рада. – Ч. 52, 53, 56, 71, 86, 87, 89, 90; с. 242.

Видання й статі обговорені в сім томі, с. 242–243.

Том XCVI: Наукова часопись, присвячена перед усім українській історії, фільольоґії й етноґрафії, виходить у Львові що два місяці під редакцією *Михайла Грушевського*. – Львів, 1910. – Кн. IV. – 244 с., карта; титул укр. та нім. мовами, с. 1; зміст XCVI тому укр. та нім. мовами, с. 3–4; [перелік книжок, які зберігаються на складі Книгарні НТШ], с. 239–242; [оголошення про умови передплати та придбання українських видань]: Мих[айло] Грушевський. Історія української козачини, с. 243; Ст. Рудницький. Ґеоґрафія України, с. 243; ґазета "Село", с. 243; журнал "Літературно-науковий вістник", с. 244; журнал "Наша школа", с. 244; [перелік видань НТШ нім. мовою], с. 3–4 обкл.

1. [Наукові статті]: *Бирчак Володимир.* Візантійська церковна пісня і Слово о полку Ігореві. [Закінчення]: [II. Будова строф і пісень в Слові о полку Ігореві], с. 5–32; *Корш Федір.* До історії українського осьмискладового вірша, с. 33–40 + ноти: с. 39–40; *Липинський Вячеслав.* Аріянський соймик в Киселині на Волини в маю 1638 р. Причинок до історії аріянства на Україні, с. 41–57; *Шпитковський Іван.* Матеріали до історії Коліївщини. VI. Мемуар Домініка Завроцкого про Коліївщину, с. 58–93; *Кревецький Іван.* Справа поділу Галичини в рр. 1846–1850. [Продовження]: IX. Поділ Галичини на три округи в 1850 р., с. 94–115 + табл. + 1 карта.

2. Miscellanea: *Крипякевич Іван.* "Скарби" Хмельницького, с. 116–119; *Возняк Михайло.* Різдвяні й великодні вірші-орації зі збірника кін[ця] XVII – поч[ат-

ку] XVIII в. [Додаток у тексті: тексти віршів], с. 119–146; *Дорошенко В[олодимир]*. Борис Грінченко – Василь Доманицький. Посмертні згадки, с. 146–150.

3. Наукова хроніка: *Широцький К[ость]*. Памятки Македонії. Рец. на публ.: Кондаковъ Н. П. Македонія – Археологическое путешествіе. – СПб., 1909. – ?с. + 12 табл. + 1 цветн[ая] автотипия + 194 рис.; с. 151–161.

4. Бібліографія (оцінки, реферати, замітки): [1.] Історія політична й культурна до поч[атку] XVII в. *Грушевський М[ихайло]*. Рец. на публ.: Труды В. Г. Васильевскаго / Изданіе Имп[ераторской] Академіи Наукъ. – СПб., 1908. – Т. I. – VIII + 401 с.; 1909. – Т. II. – 295 с.; с. 162–163; *Крипякевич Ів[ан]*. Рец. на публ.: Chodynicki Henryk. Sejmiki ziem ruskich w wieku XV // Studya nad historyą prawa polskiego, wydawane pod redakcyą Oswalda Balzera. – Lwów, 1906. – T. III. – Zesz. 1. – 120 s.; с. 163–165; *Крипякевич Ів[ан]*. Рец. на публ.: Fijałek Jan. Tarłowie. Znamienitego rodu początki i świetność // Przegląd historyczny. – 1909. – T. VIII. – S. 63–88, 167–197, 284–312; с. 165–167; *Крипякевич Ів[ан]*. Рец. на публ.: Любавский М. К. Отзывъ о сочиненіи А. В. Стороженка: Стефанъ Баторій и днѣпровскіе козаки // Записки Имп[ераторской] Академии Наук, истор[ико]-фил[ологический] отдел. – 1909. – Т. VIII. – № 8. – С. 141–181; с. 167–168; *[б. п.]*. Рец. на публ.: В. П. Початки історії // Учитель. – 1909. – Ч. 8–9. – С. 133–140; с. 168; *[б. п.]*. Рец. на публ.: Моно Ґ. Метод в історії // Наша школа. – 1909. – Кн. I–II. – С. 68–93; с. 168; *Д[орошенко] В[олодимир]*. Рец. на публ.: Демянчук І. Землетрясеня в старині // Учитель. – 1909. – Ч. 3–4. – С. 54–56; с. 169; *[б. п.]*. Рец. на публ.: Титовъ Ѳ. Бѣлгородка въ ея исторіи и въ современныхъ археологическихъ раскопкахъ на мѣстѣ ея // Киевские епархиальные ведомости. – 1909. – Ч. 45. – С. 1079–1090; Ч. 51–52. – С. 1240–1247; с. 169; *С[ицінський] Ю[хим]*. Рец. на публ.: Древнее преданіе о Борисоглѣбскомъ монастырѣ, составленное Полоцкимъ архіепископомъ Іосафатомъ Кунцевичемъ въ дѣлѣ съ Корсакомъ // Полоцкие епархиальные ведомости. – 1909. – Ч. 34. – 622–626; с. 169. [2.] Історія політична і культурна XVII–XIX вв. *С[ицінський] Ю[хим]*. Рец. на публ.: Жуковичъ П. Козацкій погромъ и Куруковскій договоръ 1625 года // Христианское чтение. – 1909. – Апрель. – С. 515–532; Май. – С. 769–789; Жуковичъ П. Первый польскій сеймъ послѣ Куруковскаго разгрома казаковъ // [Христианское чтение]. – 1909. – Июнь-июль. – С. 906–932; с. 169–170; *Крипякевич Ів[ан]*. Рец. на публ.: Z czasów wojen kozackich. Przyczynki do dziejów z lat 1648–1655 // Przegląd historyczny. – 1909. – T. IX. – S. 228–248, 342–362; с. 170–171; *Залізняк М[икола]*. Рец. на публ.: Бѣлокуровъ С. А. Дневальныя записки приказа тайныхъ дѣлъ 7165–7183 гг. // ЧОИДР. – 1908. – Кн. 1, 2. – С. III–X + 1–346; с. 171–178; *Кревецький Ів[ан]*. Рец. на публ.: Askenazy Szymon. Galicya a Węgry // Nowe wczasy. – Warszawa, 1910. – S. 264–274; с. 178–179; *Кревецький Ів[ан]*. Рец. на публ.: Свистунъ Ф. И. Акты бережанской Рады русской 1848–1849 гг. // Вестник "Народного Дома". – Львов, 1909. – Ч. 2–9; с. 180–181; *Кревецький Ів[ан]*. Рец. на публ.: Starowieyski Fr., ks. Polacy we "Wzmocnionej Radzie Państwa" 1860 roku. Przyczynek do dziejów porozbiorowych. Z przedmową St. Tarnowskiego // Przegląd polski. – 1909; с. 181–182; *Кревецький Ів[ан]*. Рец. на публ.: Winiarz A. Z dziejów archiwum Namiestnictwa we Lwowie // Przewodnik naukowy i literacki. – 1910. – [Zesz.] I–II; Winiarz A.

Archiwum Namiestnictwa we Lwowie // [Przewodnik naukowy i literacki]. – 1909. – [Zesz.] VI–VII, с. 182–183; *Кр[ип'якеви]ч І[ван].* Рец. на публ.: Hartleb Kazimierz. Stosunki Kalwinów polskich z gminą szwajcarską // Przewodnik naukowy i literacki. – 1910. – Ks. I. – S. 16–26; с. 183–184; *С[ицінський] Ю[хим].* Рец. на публ.: Жуковичъ П. Жизнеописаніе митрополита Іосифа Вельямина-Рутскаго, составленное митрополитомъ Рафаиломъ Курскимъ, и сочиненіе Рутскаго объ улучшеніи внутренняго строя уніатской церкви // Христианское чтение. – 1909. – Август-сентябрь, с. 184; *Кр[ип'якеви]ч І[ван].* Рец. на публ.: Szydelski Stefan. Konstanty Zieliński, arcybiskup lwowski. – Kraków, 1910. – IV + 198 s.; с. 184; *С[ицінський] Ю[хим].* Рец. на публ.: Булгаковъ С. Святитель Іоасафъ Горленко, епископъ Бѣлгородскій и Обоянскій (1705–1754 гг.) // Курские епархиальные ведомости. – 1909. – Ч. 11–19; с. 184–185; *Д[орошенко] В[олодимир].* Рец. на публ.: Щурат В. До української пісні про Жидів // Діло. – 1909. – Ч. 263; с. 185; *Кр[ип'якеви]ч І[ван].* Рец. на публ.: Smólski G. Niemcy w Galicyi // Biblioteka warszawska. – 1908. – T. I. – S. 17–59; с. 185; *[б. п.].* Рец. на публ.: Хоткевич Г. Маленькі образи великої справи // Буковина. – 1909. – Ч. 160–161, 165, 166, 180–182; с. 185; *[б. п.].* Рец. на публ.: Дорошенко Д. Відродженє Білоруси // Руслан. – 1909. – Ч. 168, 169; с. 185; *[б. п.].* Рец. на публ.: Доманицький В. Про відродженнє летголів // Рада. – 1909. – Ч. 7; с. 185; *[б. п.].* Рец. на публ.: Русова С. Національна освіта у Чехів // Рада. – 1909. – Ч. 270; с. 185; *Д[орошенко] В[олодимир].* Рец. на публ.: Русова С. Національна школа у Финнів та Болгарів // Рада. – 1909. – Ч. 276; с. 185. [3.] Мова. *Свєнціцкий І[ляріон].* Рец. на публ.: Поржезинскій В. Введеніе въ языковѣдѣніе (Пособіе къ лекціямъ) / Второе испр[авленное] и допол[ненное] изд[ание]. – Москва, 1910. – (4) + 214 с.; с. 185–186; *Свєнціцкий І[ляріон].* Рец. на публ.: Шахматовъ А. А. Крымскій: Украинская граматика, I (1), (2), (6), II (1). – Москва, 1907–1908 ([Відбиток]: Rocznik slawistyczny. – [T.] II. – S. 135–174); с. 186–187; *Свєнціцкий І[ляріон].* Рец. на публ.: Огієнко Іван. Двійне число в українській мові. – Київ, 1910. – 43 с. (Відбиток: ЗУНТ. – 1909. – [Кн.] VI); с. 188–189; *Возняк М[ихайло].* Рец. на публ.: Копко Петръ М. Изслѣдованіе о языкѣ "Бесѣдъ на Евангелія" (св. Григорія Великаго папы римскаго) памятника южнорусскаго XII вѣка. – Львов, 1909. – 103 + (2) с.; с. 189–190; *Свєнціцкий І[ляріон].* Рец. на публ.: Zbornik u slavu Vatroslava Jagića (Jagić – Festschrift). – Berlin, 1908. – 1 портрет + VIII + 725 с.; с. 191–193; *[б. п.].* Рец. на публ.: Meyer-Lübke W. Aufgaben der Wortforschung // Germanisch-romanische Monatsschrift. – [Jarg.] I. – Heft X. – S. 634–647; с. 193; *[б. п.].* Рец. на публ.: Brugmann Karl. Ein Wörterbuch der sprachwissenschaftlichen Terminologie // Germanisch-romanische Monatsschrift h[e]r[aus]g[egeben] v[on] H. Schröder. – Heidelberg, 1909. – [Heft] IV. – S. 209–222; с. 193; *[б. п.].* Рец. на публ.: Doritsch Al. Gebrauch der altbulgarischen Adverbia // 16 Jahresbericht d[er] Instituts f[ür] rumänische Sprache. – Leipzig, 1910. – S. 81–192; с. 193–194; *К[узеля] З[енон].* Рец. на публ.: Björkmann Erik. Nordische Personennamen in England in alt- und frühmittelenglischer Zeit. Ein Beitrag zur englischen Namenkunde. – Halle: M. Nimajer, 1910. – XI + [V] + 217 S. ([Відбиток]: Studien zur englischen Philologie. – [Bd.] XXXVII); с. 194; *[б. п.].* Рец. на публ.: Про пересопницьке євангеліє // Рада. – 1909. – Ч. 278; с. 194; *Д[орошенко] В[олодимир].* Рец. на публ.: Василенко Мик. До історії української мови // Рада. – 1909. – Ч. 255; с. 194; *[б. п.].* Рец. на публ.: Голоскевичъ Г. К.

Описаніе говора с. Бодачевки (Колодіевки) Ушицкаго у[езда] Подольской губ[ернии] // Известия II отд[еления императорской] Ак[адемии] Н[аук]. – 1909. – [Кн.] IV. – С. 106–131; с. 194; *С[ицінський] Ю[хим].* Рец. на публ.: Ярошенко В. Г. Украинская сказка въ фонетической транскрипціи // Известия II отд[еления императорской] Ак[адемии] Н[аук]. – 1909. – [Кн.] I. – С. 237–240; с. 194; *[б. п.].* Рец. на публ.: Антонович В. Записка в справі обмежень української мови // ЗУНТ. – [Кн.] III. – С. 33–39; с. 195; *[б. п.].* Рец. на публ.: Пчілка О. Наша літературна мова // Рідний край. – 1909. – Ч. 3. – С. 2–4; с. 195; *[б. п.].* Рец. на публ.: Огієнко І. Вчімо ся рідної мови (Дещо про мову українську) // Рада. – Ч. 197, 198, 200, 202; с. 195; *[б. п.].* Рец. на публ.: Ков.-Кол. Гр. В справі про нашу мову // Рада. – Ч. 188; с. 195; *[б. п.].* Рец. на публ.: Верхратський Ів. Замітки язикові // Руслан. – Ч. 80–84, 260–262; с. 195; *[б. п.].* Рец. на публ.: Шерстюк Т. О рідну мову в народній школі // Руслан. – Ч. 30; с. 195; *[б. п.].* Рец. на публ.: Жебуньов Л. Як ставить ся український народ до літератури на рідній мові? // Рада. – 1909. – Ч. 253; с. 195; *[б. п.].* Рец. на публ.: Магін. Російська мова і українство // Рада. – 1909. – Ч. 192; с. 195–196; *[б. п.].* Рец. на публ.: Д. Д-ко. Словар української мови // Рада. – 1909. – Ч. 174; с. 196; *[б. п.].* Рец. на публ.: Стешенко І. В справі українського словника "Час", випущеного під моєю редакцією (Лист до редакції) // Рада. – 1909. – Ч. 136; с. 196; *[б. п.].* Рец. на публ.: Франко Т. Наша мова і правопись // S. X. – Ч. 7–8. – С. 432–437; с. 196; *Д[орошенко] В[олодимир].* Рец. на публ.: Дмитрів Евг. Українська правопись // Буковина. – 1909. – Ч. 6; с. 196. [4.] Література. *Назаріїв О[лекса].* Рец. на публ.: Перетцъ В. Н. Новые труды по источниковѣденію древне-русской литературы и палеографіи // Университетск[ие] известия, (киевские). – 1909. – № 6. – С. 1–39; с. 196–197; *Свєнціцкий І[ляріон].* Рец. на публ.: Преображенскій В. С. Славяно-русскій Скитскій Патерикъ. Опытъ историко-библіографическаго изслѣдованія. – Киев, 1909. – VII + 257 с.; с. 197–202; *Свєнціцкий І[ляріон].* Рец. на публ.: Croiset v[on] d[er] Kop A. C. Die russischen Übersetzungen polnischer Literaturwerke. Ein Beitrag zur Geschichte der geistigen Bildung Russlands und XVIII Jahrhundert // Archiv f[ür] sl[avische] Phil[ologie]. – 1908. – Bd. XXX. – S. 57–89; с. 202–203; *Требін Оп.* Рец. на публ.: Поповъ Н. П. Собраніе рукописей Московскаго Симонова монастыря. – Москва, 1910. – 213 с. ([Відбиток]: ЧОИДР. – 1910. – Кн. 2); с. 203–205; *Кревецький І[ван].* Рец. на публ.: Петровъ А. Л. Рукописные матеріалы отца А. Петрушевича. – СПб., 1910. – С. 493–510 (Відбиток: Известия имп[ераторской] Академии Наук. – 1910. – № 7); с. 205–207; *[б. п.].* Рец. на публ.: Abicht R. Das Alphabet Chrabrs // Arch[iv] f[ür] slav[ische] Philol[ogie]. – 1909. – [Heft] I–II. – S. 210–217; с. 207–208; *[б. п.].* Рец. на публ.: Соболевскій А. И. Посланіе епископа Симона // Изв[естия] II отдел[ения] имп[ераторской] Акад[емии] Наук. – 1909. – [Кн.] I. – С. 1–11; с. 208; *[б. п.].* Рец. на публ.: Бенешевичъ В. Н. Армянскій прологъ о св[ятых] Борисѣ и Глѣбѣ // Изв[естия] II отд[еления императорской] Ак[адемии] Н[аук]. – 1909. – [Кн.] I. – С. 201–236; с. 208; *[б. п.].* Рец. на публ.: Яцимирскій А. И. Къ исторіи апокрифовъ и легендъ въ ю[жно]-слав[янской] письменности, I–V: Апокриф[ический] элементъ у нѣкотор[ых] ю[жно]-слав[янских] писателей, Ю[жно]-слав[янские] списки индекса отреченныхъ книгъ, Сказ[анія] о ветхозавѣтныхъ лицахъ и событіяхъ, Сказ[ание] о земной жизни Богоматери, Сказ[ание] объ Успеніи Богоматери // Изв[естия] II

отделения императорской Академии Наук]. – 1909. – [Кн.] II. – С. 267–322; [Яцимирскій А. И. Къ исторіи апокрифовъ и легендъ въ ю[жно]-слав[янской] письменности], VI–VIII: Сказ[ание] объ Іоаннѣ Кр[и]т[ском] и апостолахъ, Сказ[ания] о святыхъ женахъ, Ведѣнія загробной жизни // [Известия II отделения императорской Академии Наук]. – [1909]. – [Кн.] III. – С. 103–159; с. 208; *С[вѣнціцкій] І[ляріон].* Рец. на публ.: Адріанова В. Евангеліе Ѳомы въ старинной украинской литературѣ // Известия II отд[еления императорской] Ак[адемии] Н[аук]. – 1909. – [Кн.] II. – С. 1–47; с. 208–209; *С[ищінський] Ю[хим].* Рец. на публ.: Адріянова В. Къ литературной исторіи Палеи // Труды Киев[ской] Дух[овной] академии. – 1909. – [Кн.] IX–X. – С. 377–415; Сентябрь. – С. 134–157; с. 209; *[б. п.].* Рец. на публ.: Крипякевич Ів. Галицьке відродженє // Діло. – 1909. – Ч. 156, 157; с. 209; *[б. п.].* Рец. на публ.: Свєнціцкий І. М. Тершаковець. Галицько-руське письменство // Діло. – 1909. – Ч. 72; с. 209; *[б. п.].* Рец. на публ.: Тершаковець М. Галицько-руське відродженє (Д[окто]ру І. Свєнціцкому у відповідь) // Діло. – 1909. – Ч. 104; с. 209; *[б. п.].* Рец. на публ.: Студинський К. Ґенеза поетичних творів Маркіяна Шашкевича // Руслан. – 1909. – Ч. 178–196; с. 209; *[б. п.].* Рец. на публ.: Щурат В. Найблизші жерела творчости М. Шашкевича // Учитель. – 1909. – Ч. 24. – С. 362–368; с. 209–210; *[б. п.].* Рец. на публ.: Маковей О. Шипітскі берези (Замітки до кількох поем Федьковича) // Буковина. – 1909. – Ч. 232, 234; с. 210; *[б. п.].* Рец. на публ.: Воробкевич І. Із недрукованих поезій // Буковина. – 1909. – Ч. 14, 15, 17, 78, 118, 123; с. 210; *[б. п.].* Рец. на публ.: Семака Е. Сидір Воробкевич // Буковина. – 1909. – Ч. 139; с. 210; *[б. п.].* Рец. на публ.: Маковей О. З переписки двох поетів // Буковина. – 1909. – Ч. 46; с. 210; *[б. п.].* Рец. на публ.: Н. Г. Анатоль Свидницький // Рада. – 1909. – Ч. 149; с. 210; *[б. п.].* Рец. на публ.: Липа І. Іван Манджура. Біографічний нарис // Укр[аїнська] хата. – 1909. – Ч. 5–6; с. 210; *[б. п.].* Рец. на публ.: Д. Д-ко. Марко Кропивницький // Рада. – 1909. – Ч. 157; с. 210; *[б. п.].* Рец. на публ.: Вечерницький А. По ревізії. Розмова з Марком Лукичем Кропивницьким // Рада. – 1909. – Ч. 159; с. 211; *[б. п.].* Рец. на публ.: Сріблянський М. Поет праці (Б. Грінченко) // Укр[аїнська] хата. – 1909. – Ч. 9; с. 211; *[б. п.].* Рец. на публ.: Лукіянович Д. Михайло Яцків // ЛНВ. – 1909. – [Кн.] XI. – С. 275–287; с. 211; *[б. п.].* Рец. на публ.: Грушевський О. Новини нашої літератури: Останні оповідання М. Коцюбинського // ЛНВ. – 1909. – [Кн.] XI. – С. 376–385; с. 211; *[б. п.].* Рец. на публ.: Євшан М. З нагоди останньої збірки поезій А. Кримського // ЛНВ. – 1909. – [Кн.] XII. – С. 570–576; с. 211; *[б. п.].* Рец. на публ.: Євшан М. Ольга Кобилянська // Укр[аїнська] хата. – 1909. – Ч. 9. – С. 473–482; с. 211–212; *[б. п.].* Рец. на публ.: Євшан М. Богдан Лепкий. (Елєменти його творчости) // Укр[аїнська] хата. – 1909. – Ч. 7–8. – С. 396–403; с. 212; *[б. п.].* Рец. на публ.: Євшан М. Петро Карманський і нова збірка його поезій // ЛНВ. – 1909. – [Кн.] VI. – С. 537–543; с. 212; *[б. п.].* Рец. на публ.: Старицька-Черняхівська Л. Новини нашої літератури: Л. Яновської "Людське щастя" // ЛНВ. – 1909. – [Кн.] VII. – С. 134–141; с. 212; *[б. п.].* Рец. на публ.: Липа Іван. Олексій Плющ (психографічний нарис) // Укр[аїнська] хата. – 1909. – Ч. 5. – С. 223–228; с. 212; *[б. п.].* Рец. на публ.: Євшан М. Василь Пачовський (спроба характеристики) // Укр[аїнська] хата. – 1909. – Ч. 6. – С. 306–314; с. 212–213; *[б. п.].* Рец. на публ.: Хоткевич Г. Камні отметаємиє // Укр[аїнська] хата. – 1909. – Ч. 10. – С. 523–538; с. 213; *[б. п.].* Рец. на публ.: Михальський Т. Сучасна поезія польська на

Україні // Рідний край. – 1909. – Ч. 29. – С. 12–14; Ч. 31. – С. 13–14; с. 213; *[б. п.]*. Рец. на публ.: Сріблянський М. Pro domo sua. І. Наша література // Укр[аїнська] хата. – 1909. – Ч. 7–8. – С. 413–431; с. 213; *Д[орошенко] В[олодимир]*. Рец. на публ.: Дорошенко Д. З українських журналів // Рада. – 1909. – Ч. 51, 74, 83, 84, 127, 148, 184, 210, 252, 262, 295; с. 213. [5.] Житє суспільне і культурне. *Міхура Я[ким]*. Рец. на публ.: Статистика стачекъ рабочихъ на фабрикахъ и заводахъ за трехлѣтіе 1906–1908 гг. // Составилъ и разработалъ фабричный ревизоръ В. Е. Варзаръ / Издание Отдела промышленности Мин[истерства] Т[орговли] и Пр[омышленности]. – СПб., 1910. – 72 + 220 с.; с. 213–219 + табл.; *Гехтер М[аксим]*. Рец. на публ.: Оцѣночно-Статистическій Отдѣлъ Харьковской Губернской Земской Управы. Статистическій Ежегодникъ, 1909 г. / Издание Харьковской Губернской Земской Управы. – Харьков, 1910. – 184 + 236 с. + 10 диаграмм на отдельных листах; с. 219–221; *[б. п.]*. Рец. на публ.: Яновська Л. Сучасне становище селянки-Українки (Доклад прочитаний на 1-му Всерос[ійському] ж[іночому] зїзді 12 грудня 1908 р.) // Рада. – 1909. – Ч. 9, 10; с. 221; *[б. п.]*. Рец. на публ.: Гехтер М. Причинок до психольогії 1906 року // ЛНВ. – 1909. – [Кн.] IX. – С. 551–554; с. 221; *[б. п.]*. Рец. на публ.: Єфремов С. З нашого життя // Рада. – Ч. 3–184; с. 221; *[б. п.]*. Рец. на публ.: Єфремов С. Життя на Україні року 1908-го // Рада. – Ч. 1; с. 221; *[б. п.]*. Рец. на публ.: Ромул. Культурно-просвітний рух на Україні року 1908 // Рада. – Ч. 1; с. 221; *[б. п.]*. Рец. на публ.: Цегельський Л. З австрийської України // ЛНВ. – 1909. – [Кн.] X. – С. 177–191; [Кн.] XII. – С. 602–615; с. 222; *[б. п.]*. Рец. на публ.: Лозинський М. Теократичні змаганя на нашім ґрунті // ЛНВ. – [1909]. – [Кн.] X. – С. 119–132, с. 222; *[б. п.]*. Рец. на публ.: Гнатюк В. З угорської Руси // Буковина. – 1909. – Ч. 287, 288; с. 222; *[б. п.]*. Рец. на публ.: Бабяк Вол., Моравський Вол. Вражіня з Угорської Руси // Діло. – 1909. – Ч. 188, 189; с. 222; *[б. п.]*. Рец. на публ.: Гродский Й., о. Положенє Русинів в Босні // Руслан. – 1909. – Ч. 232–251; с. 222; *[б. п.]*. Рец. на публ.: Косоноцький В. Реліґійне питання в звязку з національним на Холмщині // Рада. – 1909. – Ч. 38, 40; с. 222; *[б. п.]*. Рец. на публ.: Мандрика М. Російська Америка // Рада. – 1909. – Ч. 195; с. 222; *[б. п.]*. Рец. на публ.: Ф. О-ч. По Сибіру з ходаками (З подорожі переселенського аґента) // Рада. – 1909. – Ч. 26; с. 222; *[б. п.]*. Рец. на публ.: П. А. Хто йде на переселення? // Рада. – 1909. – Ч. 26; с. 222–223; *[б. п.]*. Рец. на публ.: Гехтер М. Переселенці в дорозі // Рада. – 1909. – Ч. 75; с. 223; *[б. п.]*. Рец. на публ.: Пісочинець Д. Переселенці в дорозі (по звідомленням переселенських аґентів Харк[івського] ґуб[ерніального] земства) // Рада. – 1909. – Ч. 219, 222; с. 223; *[б. п.]*. Рец. на публ.: Пісочинець Д. Переселенська справа на Харківщині // Рада. – 1909. – Ч. 190, 191; с. 223; *[б. п.]*. Рец. на публ.: Гехтер М. Українське робітництво в 1908 р. // Рада. – 1909. – Ч. 34, 35; с. 223; *[б. п.]*. Рец. на публ.: Гехтер М. Наші білі негри // Рада. – 1909. – Ч. 158; с. 223; *[б. п.]*. Рец. на публ.: Огієнко І. Нариси з духовного життя наших селян. IV: Українська самосвідомість наших селян // Рада. – 1909. – Ч. 125; с. 223; *[б. п.]*. Рец. на публ.: Товкачевський А. До становища сельської інтеліґенції // Укр[аїнська] хата. – 1909. – Ч. 5. – С. 254–260; с. 223; *[б. п.]*. Рец. на публ.: П. А. "Куца" медицина // Рада. – 1909. – Ч. 254; с. 223; *[б. п.]*. Рец. на публ.: Ковалів Стефан. Борислав // Буковина. – 1909. – Ч. 183, 185, 190; с. 224; *[б. п.]*. Рец. на публ.: Щербаківський Д., о. До заведеня земства в

Донщині // Рада. – 1909. – Ч. 234; с. 224; *[б. п.]*. Рец. на публ.: А. А-ко. Соціялістичні орґанізації на Україні. І: Українська соціяль-демократична робітнича партія // Праця. – 1909. – С. 23–34; с. 224; *[б. п.]*. Рец. на публ.: Лозинський М. З'їзд української соціяльно-демократичної партії // Рада. – 1909. – Ч. 54; с. 224; *[б. п.]*. Рец. на публ.: Садовський В. Культурна робота // Слово. –1909. – Ч. 3–5; с. 224; *[б. п.]*. Рец. на публ.: М. Ч. Національно-культурна праця і робітничий клас // Слово. – 1909. – Ч. 14–16; с. 224; *[б. п.]*. Рец. на публ.: Садовський В. Ще раз про культурну роботу // Слово. – 1909. – Ч. 19–20; с. 224; *[б. п.]*. Рец. на публ.: Лозинський М. Сучасне москвофільство (З австрийської України) // ЛНВ. – 1909. – [Кн.] VI. – С. 190–197; с. 224–225; *[б. п.]*. Рец. на публ.: Білоцерківець В. Сучасне москвофільство в Галичині // Слово. – 1909. – Ч. 22–23; с. 225; *[б. п.]*. Рец. на публ.: Лозинський М. Серед галицьких москвофілів // Рада. – 1909. – Ч. 264, 265; с. 225; *[б. п.]*. Рец. на публ.: Українець з Росиї. Відповідь "Галичанинови" і його "галицко-русскому юношѣ" // Діло. – 1909. – Ч. 21, 22; с. 225; *[б. п.]*. Рец. на публ.: Баран Ст. Фундация руcько-народний інститут "Народний Дім" у Львові // Діло. – 1909. – Ч. 196; с. 225; *[б. п.]*. Рец. на публ.: Академик Ф. Корш про українство // Рада. – 1909. – Ч. 152; с. 225; *[б. п.]*. Рец. на публ.: Корш Ф. Суд проф[есора] Филевича // Рада. – 1909. – Ч. 116; с. 225; *[б. п.]*. Рец. на публ.: Сріблянський М. Поміж сусідами. І: Українство і Великоруси // Укр[аїнська] хата. – Ч. 2. – С. 91–100; с. 225–226; *[б. п.]*. Рец. на публ.: Шаповалів М. Українство і російська культура // Будучність. – Ч. 1. – С. 11–13; с. 226; *[б. п.]*. Рец. на публ.: К. Общеруська інтеліґенція на Україні // Укр[аїнська] хата. – Ч. 9. – С. 489–497; Ч. 10. – С. 540–552; с. 226; *[б. п.]*. Рец. на публ.: Василько. Сміливість думки (Н. Г. Чернишевський) // Рада. – 1909. – Ч. 158; с. 226; *[б. п.]*. Рец. на публ.: Памяти М. Г. Чернишевського // Рада. – 1909. – Ч. 235; с. 226; *[б. п.]*. Рец. на публ.: Василько. Національна свідомість і літературні симпатії // Рада. – 1909. – Ч. 168; с. 226; *[б. п.]*. Рец. на публ.: Novus. Єврейська справа і українські течії // Слово. – 1909. – Ч. 5–7; с. 226; *Д[орошенко] В[олодимир]*. Рец. на публ.: Кутовий М. Німці-кольоністи на Вкраїні // Рідний край. – 1909. – Ч. 35. – С. 4–5; Ч. 37. – С. 10–12; с. 226; *К[узеля] З[енон]*. Рец. на публ.: Rzeszowski L. Die deutschen Kolonien an der Westgrenze Galiziens. Eine ethnographische Skizze // Zeitschrift für österreichische Volkskunde. – 1908. – [Heft] V–VI. – S. 178–199; с. 226–227; *[б. п.]*. Рец. на публ.: Сірий Ю. Український театр в Київі в 1908/9 р. // ЛНВ. – [Кн.] V. – С. 359–364; с. 227; *[б. п.]*. Рец. на публ.: Грушевський М. Наша Школа // Наша школа. – 1909. – [Кн.] I–II. – С. 1–5; с. 227; *[б. п.]*. Рец. на публ.: Квестіонар для збираня матеріялів до розсліду стану і потреб нашого шкільництва та публичного вихованя // Наша школа. – 1909. – [Кн.] I–II. – С. 169–176; с. 227; *[б. п.]*. Рец. на публ.: Будяк Ю. Записки учителя (1899–1906) // ЛНВ. – 1909. – [Кн.] IV, VI, VIII, IX; с. 227–228; *[б. п.]*. Рец. на публ.: Капельгородський П. Як я учив ся в початковій школі? (До історії народної школи на Україні) // Руслан. – Ч. 248–250; с. 228; *[б. п.]*. Рец. на публ.: Палій С. З учителювання на селі // Рада. – 1909. – Ч. 175; с. 228; *[б. п.]*. Рец. на публ.: П. Щ. Початкова народня освіта на Київщині в р. 1907 // Рада. – 1909. – Ч. 250; с. 228; *[б. п.]*. Рец. на публ.: Лубенець Ів. Народня освіта на Полтавщині 1907–1908 шкільного року // Рада. – 1909. – Ч. 209; с. 228; *[б. п.]*. Рец. на публ.: Лубенець Ів. Народні бібліотеки на Полтавщині 1907–1908 шкільного

року // Рада. – 1909. – Ч. 214; с. 228; *[б. п.]*. Рец. на публ.: П. А. "Куца" освіта // Рада. – 1909. – Ч. 242; с. 228; *[б. п.]*. Рец. на публ.: Каднер О. Про національний проблєм в школі // Учитель. – 1909. – Ч. 14–15. – С. 213–216; с. 228; *[б. п.]*. Рец. на публ.: Свобода А. Вихованє патріотичне і національне // Учитель. – 1909. – Ч. 16–17. – С. 237–240; с. 228–229; *[б. п.]*. Рец. на публ.: Чайківський К. Наука моралі в школах // Наша школа. – 1909. – [Кн.] III–IV. – С. 112–124; с. 229; *[б. п.]*. Рец. на публ.: Сальо Л. Наука німецької мови в середніх школах і підручники до неї // Наша школа. – 1909. – [Кн.] III–IV. – С. 98–111; с. 229; *[б. п.]*. Рец. на публ.: Левицький В. До реформи науки математики в середніх школах // Наша школа. – [Кн.] I–II. – С. 62–67; с. 229; *[б. п.]*. Рец. на публ.: Копач І. Новий австрійський "Нормальний плян науки для гімназій" // Наша школа. – 1909. – [Кн.] I–II. – С. 14–32; [Кн.] III–IV. – С. 24–77; с. 229; *[б. п.]*. Рец. на публ.: Бобяк Г. Кілька слів про наш гімназійний утраквізм // Руслан. – Ч. 94–100; с. 229; *[б. п.]*. Рец. на публ.: Крушельницький А. Українські підручники в середніх школах у Галичині // Наша школа. – 1909. – [Кн.] III–IV. – С. 78–90; с. 229–230; *[б. п.]*. Рец. на публ.: Кордуба М. Українські підручники в середніх школах на Буковині // Наша школа. – 1909. – [Кн.] III–IV. – С. 91–97; с. 230; *[б. п.]*. Рец. на публ.: Меморіял Головного Виділу Тов[ариства] "Учительська Громада" у Львові, внесений до Галицького Сойму в справі утраквізму // Наша школа. – 1909. – [Кн.] III–IV. – С. 10–17; с. 230; *[б. п.]*. Рец. на публ.: Педагог. Наша відповідь // Наша школа. – 1909. – [Кн.] III–IV. – С. 1–9; с. 230–231; *[б. п.]*. Рец. на публ.: Алискевич А. Стан і вигляди приватних шкіл Рус[ького] Тов[ариства] Пед[агогічного] в 1909/10 р. // Учитель. – Ч. 24. – С. 374–376; с. 231; *[б. п.]*. Рец. на публ.: Наукове Товариство ім. Шевченка в 1908 р. // Діло. – 1909. – Ч. 100–101; с. 231; *[б. п.]*. Рец. на публ.: Загальні збори "Наукового Товариства імени Шевченка" // Діло. – 1909. – Ч. 105; с. 231; *[б. п.]*. Рец. на публ.: Лікаренко В. Бібліотека Наукового Тов[ариства] ім. Шевченка у Львові і наш обовязок національний // Рада. – Ч. 220; с. 231; *[б. п.]*. Рец. на публ.: Возняк М. Українське Наук[ове] Товариство в Київі // Діло. – 1909. – Ч. 103; с. 231; *[б. п.]*. Рец. на публ.: Хроніка "Українського Наукового Товариства в Київі" за р. 1908 // ЗУНТ. – [Кн.] IV. – С. 153–158; с. 231; *[б. п.]*. Рец. на публ.: В. К-й. Діяльність київського українського Наукового Товариства в 1908 р. // Рада. – Ч. 4; с. 231; *[б. п.]*. Рец. на публ.: Київське Наукове Товариство // Рада. – Ч. 273; с. 231–232; *[б. п.]*. Рец. на публ.: Відозва київ[ського] укр[аїнського] наукового товариства // Рада. – Ч. 44; с. 232; *[б. п.]*. Рец. на публ.: З життя українського клюбу в Київі // Рада. – Ч. 108; с. 232; *[б. п.]*. Рец. на публ.: В київському українському клюбі // Рада. – Ч. 222, 227, 229, 268, 269, 275; с. 232–233; *[б. п.]*. Рец. на публ.: Раковський І. Заснованє Товариства "Учительська Громада" // Наша школа. – 1909. – [Кн.] I–II. – С. 6–10; с. 233; *[б. п.]*. Рец. на публ.: Кмицикевич В. Заснованє товариства учителів висших шкіл ім[ені] Сковороди в Чернівцях // Наша школа. – 1909. – [Кн.] III–IV. – С. 18–23; с. 233; *[б. п.]*. Рец. на публ.: Василько. Одеська "Просьвіта" в 1908 році // Рада. – 1909. – Ч. 4; с. 233; *[б. п.]*. Рец. на публ.: П. В Катеринославській "Просвіті" // Рада. – 1909. – Ч. 29; с. 233; *[б. п.]*. Рец. на публ.: Стебницький П. Десять літ // Рада. – 1909. – Ч. 154; с. 233–234; *[б. п.]*. Рец. на публ.: Звіт тов[ариства] "Сила" за 1908 рік // Діло. – 1909. – Ч. 14; с. 234; *[б. п.]*. Рец. на публ.: Звіт з діяльности "Львівського Бояна" за адміністраційний рік 1908/9 // Руслан. – 1909. – Ч. 254, 255; с. 234; *[б. п.]*. Рец. на публ.:

Колесник Ст. Українські просвітні і економічні тов[ариства] в Галичині // Укр[аїнська] хата. – Ч. 7–8. – С. 440–445; с. 234; *[б. п.]*. Рец. на публ.: К. Ш. Наукові змагання нашої академічної молодіжи в Петербурзі // Рада. – 1909. – Ч. 63; с. 234; *[б. п.]*. Рец. на публ.: Т. В товаристві українознавства // Рада. – 1909. – Ч. 213; с. 234; *[б. п.]*. Рец. на публ.: Василько. Віденська "Січ" // Рада. – 1909. – Ч. 212; с. 234; *Дорошенко В[олодимир]*. Рец. на публ.: Оправхата П. Із життя Українців на чужині (Лист з Баку) // Рідний край. – 1909. – Ч. 29–34; с. 234. [6.] Некрольогія. *[б. п.]*. Рец. на публ.: Грушевський М. Вол. Антонович, основні ідеї його творчости і діяльности // ЗУНТ. – Кн. III. – С. 5–14; с. 234; *[б. п.]*. Рец. на публ.: Матушевський Ф. В. Б. Антонович при світлі автобіографії та данних історії // Рада. – 1909. – Ч. 70–71 (і осібно); с. 235; *[б. п.]*. Рец. на публ.: Павлуцький Г. В. Антонович як археольог // ЗУНТ. – [Кн.] III. – С. 15–22; с. 235; *[б. п.]*. Рец. на публ.: Лобода А. Праці Антоновича по етнографії та літературі // ЗУНТ. – [Кн.] III. – С. 23–28; с. 235; *[б. п.]*. Рец. на публ.: Стешенко Ів. Антонович як суспільний діяч // ЗУНТ. – [Кн.] III. – С. 29–32; с. 235; *[б. п.]*. Рец. на публ.: П. Б. В. Б. Антонович // Укр[аїнська] хата. – 1909. – Ч. 7–8. – С. 366–372; с. 235; *[б. п.]*. Рец. на публ.: Микола Аркас // Рада. – 1909. – Ч. 61; с. 236; *[б. п.]*. Рец. на публ.: Доманицький В. Памяти Миколи Аркаса // Рада. – Ч. 66; с. 236; *[б. п.]*. Рец. на публ.: М. Аркас (некрольог) // Укр[аїнська] хата. – 1909. – Ч. 2. – С. 88–90; с. 236; *[б. п.]*. Рец. на публ.: Лозинський М. Казимір Бадені // Рада. – 1909. – Ч. 153; с. 236; *[б. п.]*. Рец. на публ.: Казимир ґр[аф] Бадені // Руслан. – 1909. – С. 143; с. 236; *[б. п.]*. Рец. на публ.: Вороний М. Микола Вербицький // Укр[аїнська] хата. – 1909. – Ч. 10. – С. 509–512; с. 236; *[б. п.]*. Рец. на публ.: Вовк Хв. Памяти М. А. Вербицького // Рада. – 1909. – Ч. 282; с. 236; *[б. п.]*. Рец. на публ.: Лозинський М. Ґраф Войцєх Дзєдушицкий // Рада. – 1909. – Ч. 61; с. 236; *[б. п.]*. Рец. на публ.: Лозинський М. Богдан Дідицький // Рада. – 1909. – Ч. 9; с. 236; *[б. п.]*. Рец. на публ.: Дощівник Ів. Володимир Карбулицький // Буковина. – 1909. – Ч. 56; с. 236; *[б. п.]*. Рец. на публ.: Єфремов С. Раз добром налите серце... В роковини смерти Карпенка-Карого // Рада. – 1909. – Ч. 198; с. 236; *[б. п.]*. Рец. на публ.: Чикаленко Е. І. К. Тобилевич (Карпенко-Карий). Сторінка з споминів // Рада. – 1909. – Ч. 198; с. 236–237; *[б. п.]*. Рец. на публ.: Левицький І. Ем. Д[окто]р Ярослав Кулачковський // Економіст. – 1909. – Ч. 9. – С. 1–3; с. 237; *[б. п.]*. Рец. на публ.: Вечерницький А. Ф. В. Левицький // Рада. – 1909. – Ч. 280; с. 237; *[б. п.]*. Рец. на публ.: М. О. Русов // Рада. – 1909. – Ч. 45; с. 237; *Дорошенко В[олодимир]*. Рец. на публ.: Лозинський М. Денис Січинський // Рада. – 1909. – Ч. 111, с. 237.

Видання й статі, ширше обговорені в сім томі, с. 237–238.

Том XCVII: Наукова часопись, присвячена перед усім українській історії, фільольогії й етнографії, виходить у Львові що два місяці під редакцією *Михайла Грушевського*. – Львів, 1910. – Кн. V. – 244 с., картосхема; титул укр. та нім. мовами, с. 1; зміст XCVII тому укр. та нім. мовами, с. 3–4; [перелік книжок, які зберігаються на складі Книгарні НТШ], с. 239–242; [оголошення про умови передплати та придбання україн-

ських видань]: Мих[айло] Грушевський. Історія української козачини, с. 243; ґазета "Село", с. 243; журнал "Літературно-науковий вістник", с. 244; журнал "Наша школа", с. 244; [перелік видань НТШ нім. мовою], с. 3–4 обкл.

1. [Наукові статті]: *Созанський Іван.* З минувшини м. Бродів. Причинки до історії міста в XVII в.: I. Короткий нарис історії міста. Мійська магістратура. Місто а замковий уряд; II. Русини властителі реальностий, с. 5–25 + 1 картосхема + табл.; *Шпитковський Іван.* Матеріали до історії Коліївщини. VI: Мемуар Домініка Завроцкого про Коліївщину. [Закінчення]. [Додаток: текст мемуару], с. 26–73; *Гнатюк Володимир.* Леґенда про три жіночі вдачі. Причинок до історії вандрівки фолькльорних мотивів. [Додаток: тексти чотирьох леґенд], с. 74–85; *Щурат Василь.* Коліївщина в польській літературі до 1841 р., с. 86–104; *Кревецький Іван.* Справа поділу Галичини в рр. 1846–1850. Додатки. [Продовження]: Матеріяли, с. 105–154.

2. Miscellanea: *Гординський Ярослав.* Слово про збуреннє пекла по Старунському рукопису XVIII в. [Додаток у статті: текст Слова], с. 155–174.

3. Наукова хроніка: *Крипякевич Іван.* Референдарські суди і їх діяльність в українських землях на переломі XVI–XVII вв. Рец. на публ.: Baranowski Ignacy Tadeusz. Sądy referendarskie // Przegląd historyczny. – T. IX. – S. 82–96, 170–184; Baranowski I. T. Księgi referendarskie. Tom I: 1582–1602 / Wydawnictwa Towarzystwa naukowego warszawskiego, N 4. Komisya historyczna, N 3. – Warszawa, 1910. – XVI + 176 s.; с. 175–188.

4. Бібліографія (оцінки, реферати, замітки): I. Проісторія, археольоґія, історія штуки. *Грушевський М[ихайло].* Рец. на публ.: Ковалевскій Максимъ. Соціологія. – СПб., 1910. – Т. II: Генетическая соціологія или ученіе объ исходныхъ моментахъ въ развитіи семьи, рода, собственности, политической власти и психической дѣятельности. – 296 с.; с. 189–190; *Грушевський М[ихайло].* Рец. на публ.: Hirt H. Untersuchungen zur indogermanischen Altertumskunde // Indogerm[anischen] Forschungen. – 1908. – Bd. XX. – 1. – S. 55–95; с. 190–191; *Крипякевич Ів[ан].* Рец. на публ.: Kopera Felix. Notatki do historyi sztuki i kultury w Polsce. – Kraków, 1909. – IV + 80 s. + 17 tabl.; с. 191; *Широцький Кость.* Рец. на публ.: Покровскій Н. В. Церковно-археологическій музей С[анкт-]Петербургской Духовной Академіи 1879–1909 г. – СПб., 1909. – I–IV + I–XXIX + 1–151 с. + 35 табл. фототипий + 63 табл. фото-цинкографий; с. 191–193; *Тершаковець М[ихайло].* Рец. на публ.: Успенскій В., Писаревъ С. Лицевое житіе преподобнаго Іоасафа царевича Индійскаго (Фотолитографическое воспроизведеніе рукописи изъ библіотеки царя Алексѣя Михайловича). – СПб., 1908. – II + 53 + 9 с. + 24 образи + 4 табл.; с. 193–194; *Широцький К[ость].* Рец. на публ.: Волковъ Ѳ. К. Старинныя деревянныя церкви на Волыни. – СПб., 1910. – 26 с. ([Відбиток]: Материалы по этнографии России. – Т. I; і окрема відбитка); с. 194–197; *С[ціньский] Ю[хим].* Рец. на публ.: Покровскій И. XIV всероссійскій археолоґическій съѣздъ въ Черниговѣ 1908 г. // Православный собеседникъ. – 1909. – [Кн.] I–IV; с. 198; *[б. п.].* Рец. на публ.: [автор не вказаний]. Нові археольоґічні здобутки в Галичи-

ні // Діло. – 1910. – Ч. 191; с. 198; *[б. п.]*. Рец. на публ.: Пеленський Й. Дзвони на Україні-Руси // Діло. – 1910. – Ч. 124–126; с. 198; *[б. п.]*. Рец. на публ.: О. Л. Дещо про церковну старовину на Волині // Рада. – 1910. – Ч. 29; с. 198; *[б. п.]*. Рец. на публ.: Барвінський Б. Доповненя до статий про Мазепу // Руслан. – 1910. – Ч. 1, 3, 70, 72, 74; с. 198; *[б. п.]*. Рец. на публ.: Доманицький В. Незнаний ширше портрет Мазепи // Діло. – 1910. – Ч. 55; с. 198; *[б. п.]*. Рец. на публ.: Сьвєнціцький Іл. Церковний музей у Львові (1905–1909) // Діло. – 1910. – Ч. 24; с. 198–199; *Д[орошенко] В[олодимир]*. Рец. на публ.: Вінцковський Я. Спадщиня Дениса Січинського // Діло. – 1910. – Ч. 85, 149; с. 199. II. Історія політична і культурна. *Крипякевич Ів[ан]*. Рец. на публ.: Czermak Wiktor. Stanisława Oświęcima Dyaryusz 1643–1651 // Scriptores rerum polonicarum. – Kraków, 1907. – T. XIX. – 4 + LXXVI + 438 s.; с. 199–203; *Назаріїв О[лекса]*. Рец. на публ.: Лаппо И. Пинскій сеймикъ послѣ отреченія Яна Казимира // ЖМНП. – 1910. – Февраль. – С. 284–300; с. 203–205; *Джиджора І[ван]*. Рец. на публ.: Новомбергскій Н. Слово и дѣло государевы. Матеріалы. – Томск, 1909. – Т. II. – II + 368 + 6 с.; Веретенниковъ В. И. Исторія Тайной канцеляріи петровскаго времени. – Харьков, 1910. – IV + 306 с.; с. 205–208; *Джиджора І[ван]*. Рец. на публ.: Вяземскій Б. А., кн. Верховный Тайный Совѣтъ. – СПб., 1909. – 423 с.; с. 208–209; *Крипякевич Іван.* Рец. на публ.: Rut[k]owski Jan. Klucz brzozowski biskupstwa przemyskiego w w. XVIII. – Kraków, 1910. – VIII + 252 s.; с. 209–212; *Кревецький Ів[ан]*. Рец. на публ.: Przyborowski Walery. Przyczyny upadku Polski. Zarys historyczny. – Warszawa; Lwów, 1910. – 266 s.; с. 212–213; *[б. п.]*. Рец. на публ.: Щурат В. Маріінський культ на українських землях давної польської держави // Нива. – 1910. – Ч. 11–14; с. 213; *[б. п.]*. Рец. на публ.: Крипякевич І. Початки козаччини // Діло. – 1910. – Ч. 174–177; с. 213; *[б. п.]*. Рец. на публ.: Крипякевич І. Посли на дворі Хмельницького // Діло. – 1910. – Ч. 95; с. 213; *Д[орошенко] В[олодимир]*. Рец. на публ.: Колесса Ф. Материяли до історії козаччини з рр. 1709–1721 зібрані в Шведськім Державнім Архіві в Штокгольмі // Діло. – 1910. – Ч. 33–34, 36, 38–40; с. 213; *[б. п.]*. Рец. на публ.: Огибовскій І., свящ. Къ вопросу о мѣстѣ погребенія основательницы Почаевскаго монастыря Анны Тихоновны Гойской // Волынские епархиальные ведомости. – 1909. – № 44; с. 213; *[б. п.]*. Рец. на публ.: [автор не вказаний]. О Св. Димитріи Ростовскомъ // Киевские епархиальные ведомости. – 1909. – Ч. 43, с. 213; *[б. п.]*. Рец. на публ.: Доброгаевъ М. Черниговскій игуменъ Каллистъ Меновскій, бывшій прежде настоятелемъ монастыря Почаевскаго // Волынские епархиальные ведомости. – 1909. – Ч. 40; с. 214; *[б. п.]*. Рец. на публ.: Доброгаевъ М. Игуменъ Почаевскаго, а потомъ Георгіевскаго Козелецкаго монастыря Іосифъ Исаевичъ (1708–1731 г.) // Волынские епархиальные ведомости. – 1906. – Ч. 42; с. 214; *[б. п.]*. Рец. на публ.: Харламповичъ К. Архимандритъ Константинъ Борковскій и его литературная дѣятельность // Православный собеседник. – 1909. – [Кн.] XI; с. 214; *[б. п.]*. Рец. на публ.: [автор не вказаний]. Іерархи Бѣлгородско-Курской епархіи въ XVII и XVIII столѣтіи // Курские епархиальные ведомости. – 1909. – Ч. 2–6; с. 214–215; *[б. п.]*. Рец. на публ.: [автор не вказаний]. Описаніе Почаевской Лавры вскорѣ по отпаденіи ея въ унію въ 30-хъ годахъ XVIII вѣка // Волынские епархиальные ведомости. – 1909. – Ч. 34; с. 215; *[б. п.]*. Рец. на публ.: [автор не вказаний]. Дневная записка пѣшеходца Саратовскаго церковника изъ Саратова до Кіева

въ 1787 г. // Курские епархиальные ведомости. – 1909. – Ч. 30–31; с. 215; *[б. п.]*. Рец. на публ.: Алексій епископъ. Религіозныя движенія на югѣ Россіи во второй половинѣ XIX столѣтія // Православный собеседник. – 1909. – [Кн.] I–XI; Алексій епископъ. Матеріалы для исторіи религіознаго движенія на югѣ Россіи во второй половинѣ XIX вѣка // [Православный собеседник]. – [1909]. – [Кн.] I–III, V–VIII; с. 215; *С[ицінський] Ю[хим]*. Рец. на публ.: [автор не вказаний]. Пребываніе императора Петра I въ Кіевѣ 200 лѣтъ тому назадъ // Киевские епархиальные ведомости. – 1909. – Ч. 25; с. 215; *Д[орошенко] В[олодимир]*. Рец. на публ.: Грушевський Мих. Українська історіографія і Микола Костомаров // ЛНВ. – 1910. – Ч. 5. – С. 209–225; с. 215–216. III. Мова. *Свєнціцкий І[ляріон]*. Рец. на публ.: Meillet M. Einführung in die vergleichende Grammatik der indogermanischen Sprachen. – Leipzig, 1909. – XVIII + 330 S. (Переклав з 2-ого французького видання Wilh. Printz); с. 216; *Свєнціцкий І[ляріон]*. Рец. на публ.: Leskien A. Zur Kritik des altkirchenslavischen. Codex Suprasliensis // Abhandlungen der philol[ogische]-hist[orische] Klasse der K[eiserlichische] Sächs[onische] Gesellschaft der Wissenschaften. – Leipzig, 1909. – Bd. XXVII. – N XIII. – 23 S. (і осібно); с. 216–217; *Кузеля З[енон]*. Рец. на публ.: Romansky St. Lehnwörter lateinischen Ursprungs im Bulgarischen // Fünfzehnter Jahresbericht des Instituts für rumänische Sprache zu Leipzig, h[e]r[aus]g[egeben] v[on] Weigand. – 1909. – S. 89–134; с. 217–220; *Кузеля З[енон]*. Рец. на публ.: Weigand Gustav. Zur Terminologie der Molkerei // XVI Jahresbericht des Institus für rumänische Sprache zu Leipzig. – 1910. – S. 213–230; с. 220–223; *[б. п.]*. Рец. на публ.: Diels Paul. Studien zur slavischen Betonung // Arch[iv] f[ür] slav[ischen] Philol[ogie]. – 1909. – [Heft] I–II. – S. 1–101; с. 223; *[б. п.]*. Рец. на публ.: Томсонъ А. И. Къ вопросу о возникновеніи род[ительно]-вин[ительного] (gen[itiv]-acc[usativ]) пад[ежа] въ славянскихъ языкахъ. Сходныя явленіи въ другихъ языкахъ // Изв[естия] 2-го отд[еления] Акад[емии] Н[аук]. – 1909. – [Кн.] I. – С. 59–83; Томсонъ А. И. Приглагольный род[ительный] п[адеж] въ праслав[янском] языкѣ // [Известия 2-го отделения Академии Наук]. – 1908. – [Кн.] III. – С. 281–302; Томсонъ А. И. Род[ительно]-вин[ительный] пад[еж] при названіяхъ живыхъ существъ въ слав[янских] языкахъ // [Известия 2-го отделения Академии Наук]. – [1908]. – [Кн.] II. – С. 232–264; с. 223; *[б. п.]*. Рец. на публ.: Некрасовъ Н. И. По поводу двухъ статей А. И. Томсона о род[ительно]-вин[ительном] падежѣ // Изв[естия] 2-го отд[еления] Ак[адемии] Наук. – 1909. – [Кн.] III. – С. 35–74; с. 224; *[б. п.]*. Рец. на публ.: Орѣшковъ П. Древнеболгарское эпентетическое *л* // Рус[ский] фил[ологический] вест[ник]. – 1909. – [№] I. – С. 97–110; с. 224; *С[вєнціцкий] І[ляріон]*. Рец. на публ.: Кудрявскій Д. Къ статистикѣ глагольныхъ формъ въ Лаврентьевской лѣтописи // Изв[естия] 2-го отд[еления] Ак[адемии] Наук. – 1909. – [Кн.] II. – С. 48–54 с диаграммой; с. 224; *[б. п.]*. Рец. на публ.: Діброва А. Гармонізаційні засоби в українській мові // Укр[аїнська] хата. – 1910. – Ч. 6–8; с. 224; *Д[орошенко] В[олодимир]*. Рец. на публ.: Огієнко І. Українська фільольогічна наука за 1909 рік // Рада. – 1910. – Ч. 9; с. 224. IV. Література. *Возняк М[ихайло]*. Рец. на публ.: Голубевъ С. Панегирикъ кіево-печерскому архимандриту Елисею Плетенецкому 1618 года // Труды К[иевской] Дух[овной] Ак[адемии]. – 1910. – [Кн.] VI. – С. 296–350 + 2 табл.; с. 225–227; *Шпитковський І[ван]*. Рец. на публ.: Lament chłopski na pany / Wydał Józef Kallenbach, wydawca Karol Badecki. – Lwów: Białe kruki, 1910. – [Wyd.] I. – VII + 28 s.; с. 227–231; *Свєнціцкий І[ляріон]*. Рец. на публ.: Карскій Е. Ѳ. Значеніе

Н. В. Гоголя въ исторіи русскаго литературнаго языка // Р[усский] ф[илологический] в[естник]. – 1909. – [№] II. – С. 205–222; Л. В. Что значитъ фамилія "Тѣнтѣтниковъ"? // [Русский филологический вестник]. – [1909]. – [№ II]. – С. 223–226; Варнеке Б. В. Гоголь и театръ // [Русский филологический вестник]. – [1909]. – [№ II]. – С. 307–336; Трубицынъ Н. Н. Идеализмъ Гоголя // [Русский филологический вестник]. – [1909]. – [№ II]. – С. 297–306; с. 231–232; *Возняк М[ихайло]*. Рец. на публ.: Быковъ Николай. Ив. Ив. Манжура, украинскій этнографъ и поэтъ (1851–1893). – Екатеринославъ, 1910. – 25 с.; с. 232–233; *[б. п.]*. Рец. на публ.: Яцимирський А. Огляд новійших розвідок і видань по історії старої української літератури // Наша Школа. – 1910. – Ч. 3; с. 233; *[б. п.]*. Рец. на публ.: Возняк М. "Тренос" М. Смотрицького // Діло. – 1910. – Ч. 134–139; с. 233–234; *[б. п.]*. Рец. на публ.: Возняк М. Великодня вірша // Діло. – 1910. – Ч. 95–97; с. 234; *[б. п.]*. Рец. на публ.: Єфремов С. На переломі // Рада. – 1910. – Ч. 46; с. 234; *[б. п.]*. Рец. на публ.: Костельник Г. Шевченко з реліґійно-етичного становища. Критична аналіза / Бібліотека "Ниви". – Львів, 1910. – Ч. 15. – 32 с.; Євшан М. Реліґія Шевченка // Укр[аїнська] хата. – 1910. – Ч. 4; Щурат В. Рецензія на брошуру Костельника // Учитель. – 1910. – Ч. 1–2; Костельник Г. Репліка на критику д[окто]ра Щурата // Руслан. – 1910. – Ч. 55–60; Єрми К. Промова в 49-роковини Тараса Шевченка // Руслан. – 1910. – Ч. 55–58; с. 234; *[б. п.]*. Рец. на публ.: Щурат В. Шевченко – Желіговский – Чечот // Діло. – 1910. – Ч. 117, 118; с. 234; *[б. п.]*. Рец. на публ.: Тиховський Ю. Великоруська мова в творах Т. Г. Шевченка // Укр[аїнська] хата. – 1910. – Ч. 1; с. 234; *[б. п.]*. Рец. на публ.: Щурат В. Найблизші жерела творчости М. Шашкевича // Учитель. – 1910. – Ч. 1–4; с. 234–235; *[б. п.]*. Рец. на публ.: Пчілка О. Марко Кропивницький, яко артист і автор // ЛНВ. – 1910. – Ч. 6; с. 235; *[б. п.]*. Рец. на публ.: Олесницький Е. Кропивницький в Галичині // Діло. – 1910. – Ч. 95; с. 235; *[б. п.]*. Рец. на публ.: Єфремов С. Кропивницкій и Гринченко // Русское богатство. – 1910. – Ч. 8; с. 235; *[б. п.]*. Рец. на публ.: Матушевський Ф. О. Ф. Кистяковський // Рада. – 1910. – Ч. 27, 28; с. 235; *[б. п.]*. Рец. на публ.: Євшан М. Поетична творчість Ів. Франка // Укр[аїнська] хата. – 1910. – Ч. 7–8; с. 235; *[б. п.]*. Рец. на публ.: Євшан М. Б. Грінченко і характер його творчости // Діло. – 1910. – Ч. 99–101; с. 235; *[б. п.]*. Рец. на публ.: Дорошенко В. Борис Грінченко // ЛНВ. – 1910. – Ч. 9; с. 235; *[б. п.]*. Рец. на публ.: Сімович В. Про літературну діяльність Бориса Грінченка // Народний голос. – 1910. – Ч. 40, 42; с. 235–236; *[б. п.]*. Рец. на публ.: Пісочинець Д. На дружню могилу // Рада. – 1910. – Ч. 106, 107; с. 236; *[б. п.]*. Рец. на публ.: Єфремов С. Карпенко-Карий // Рада. – 1910. – Ч. 199; с. 236; *[б. п.]*. Рец. на публ.: Лозинський М. М. Грушевський // Діло. – 1910. – Ч. 141; с. 236; *[б. п.]*. Рец. на публ.: М. Ж-ко. 25 літ літературно-наукової діяльности М. С. Грушевського // Рада. –1910. – Ч. 134; с. 236; *[б. п.]*. Рец. на публ.: Євшан М. Леся Українка // Укр[аїнська] хата. – 1910. – Ч. 6; с. 236; *[б. п.]*. Рец. на публ.: Євшан М. Микола Чернявський. Спроба характеристики // ЛНВ. – 1910. – Ч. 5; с. 236; *[б. п.]*. Рец. на публ.: Донцов Д. З споминів про В. Доманицького // Рада. – 1910. – Ч. 217; с. 236; *[б. п.]*. Рец. на публ.: Єфремов С. Памяти В. Доманицького // Рада. – Ч. 203; Смуток П. Останні місяці В. М. Доманицького // [Рада]. – Ч. 205; Білоусенко О. Памяти В. Доманицького // [Рада]. – Ч. 205; Лепкий Б. Спомини про пок[ійного] Василя Доманиць-

кого // Руслан. – Ч. 201; Зн. Василь Доманицький // Діло. – Ч. 207; с. 236–237; *[б. п.]*. Рец. на публ.: Данько М. Вол[одимир] Винниченко. Проба літературної характеристики // ЛНВ. – 1910. – Ч. 7; с. 237; *[б. п.]*. Рец. на публ.: Кончіц І. Володимир Винниченко // Укр[аїнська] хата. – 1910. – Ч. 3; с. 237; *[б. п.]*. Рец. на публ.: Грушевський О. Українське письменство в 1909 р. // ЛНВ. – 1910. – Ч. 1; с. 237; *Д[орошенко] В[олодимир]*. Рец. на публ.: Єфремов С. Українське письменство року 1909 // Рада. – 1910. – Ч. 2; с. 237.

Видання й статі, ширше обговорені в сім томі, с. 237–238.

Том XCVIII: Наукова часопись, присвячена перед усім українській історії, фільольогії й етнографії, виходить у Львові що два місяці під редакцією *Михайла Грушевського.* – Львів, 1910. – Кн. VI. – 244 с., іл.; титул укр. та нім. мовами, с. 1; зміст XCVIII тому укр. та нім. мовами, с. 3–4; [перелік книжок, які зберігаються на складі Книгарні НТШ], с. 240–243; [оголошення про умови передплати періодичних видань]: Журнал "Літературно-науковий вістник", с. 244; журнал "Наша школа", с. 244; [перелік видань НТШ нім. мовою], с. 3–4 обкл.

1. [Наукові статті]: *Грушевський Михайло.* До питання про розселеннє Вятичів. Кілька заміток з приводу новійших праць. Рец. на публ.: Шахматовъ А. А. Южныя поселенія Вятичей. – СПб., 1907 (Відбиток: Известия Импер[аторской] Академии Наук); Якобій П. И. Вятичи Орловской губерніи // Записки импер[аторского] Географич[еского] общества по отдел[енію] этнографии. – СПб., 1907. – [Т.] XXXII; Городцовъ В. А. Древнее населеніе Рязанской губерніи (по поводу статьи А. А. Шахматова) // Известия ОРЯС АН. – 1908; Погодинъ А. Л. Записки имп[ераторского] географ[ического] общества і т[ак] д[алее] (рец[ензия] на работу Якобия) // Известия ОРЯС АН. – 1908; с. 5–9; *Созанський Іван.* З минувшини м. Бродів. Причинки до історії міста в XVII в. [Продовження]: III. Промисл і торговля, с. 10–30; *Франко Іван.* Студії над українськими народніми піснями. [Продовження]: XXXIII. Хмельнищина: думи, пісні та вірші, с. 31–54; *Джиджора Іван.* Економічна політика росийського правительства супроти України в 1710–1730 рр., с. 55–74; *Возняк Михайло.* Студії над галицько-українськими граматиками XIX в. Додатки, с. 75–146.

2. Miscellanea: *Ред. [Грушевський Михайло].* Лопушанський "Святовид", с. 147–148 + 1 іл.; *Гнатюк Вол[одимир].* Один із буковинських духовних antiquae educationis. [Додаток: оригінальний текст документа], с. 148–155; *Возняк М[ихайло].* Уривок граматики Ів. Лаврівського, с. 155–162.

3. Наукова хроніка: *Кордуба Мирон.* З новійших публікацій Буковини. Рец. на публ.: Kaindl Raimund Friedr. Geschichte von Czernowitz von den ältesten Zeiten bis zur Gegenwart. Auf Veranlassung der Czernowitzer Stadtgemeinde. – Czernowitz: Pardini, 1908. – XIV + 231 S.; Nistor Janen J. Zur moldauisch-pokutischen Grenzfrage // Jahrbuch des Bukowiner Landes-Museums. – Czernowitz, 1909. – Jahrg. XVI. – S. 3–16; Kaindl R. F. Die Bukowina im Jahre 1809 //

Jahrbuch des Bukowiner Landes-Museums. – Czernowitz, 1909. – Jahrg. XVI. – S. 17–25; Polek J. Zur Frage der Errichtung eines röm[ische]-kath[olischen] Bistums in der Bukowina // Jahrbuch des Bukowiner Landes-Museums. – Czernowitz, 1909. – Jahrg. XVI. – S. 26–51; Mitteilungen des statistischen Landesamtes des Herzogtums Bukowina. – Czernowitz, 1907. – Heft XI: Die Ergebnisse der Volks- und Viehzählung vom 31 Dezember 1900 im Herzogtume Bukowina. Veröffentlicht von Anton Zachar. – CCL + 77 + XLIX + 26 S.; Czernowitz, 1907. – Heft XII: Die Hypothekarverschuldung der Grossgrundbesitzes physischer Personen in der Bukowina, des Grundbesitzes in der Landeshauptstadt Czernowitz u[nd] des Kleingrundbesitzes physischer Personen im Gerichtsbezirke Czernowitz, von D[okto]r M. Litwinowicz. – 93 S.; Czernowitz, 1908–1909. – Heft XIII: Die Bevölkerung des Herzogtums Bukowina nach dem Berufe veröffentlicht von Anton Zachar. – Teil I–II. – XVIII + 225 + XIX + 326 S.; c. 163–172.

4. Бібліографія (оцінки, реферати, замітки): [1.] Історія політична і суспільно-культурна. *Крипякевич Ів[ан].* Рец. на публ.: Wierzbowski Teodor. Vade mecum. Podręcznik do studyów archiwalnych dla historyków i prawników polskich. – Warszawa, 1908. – VIII + 188 s.; c. 173–174; *Крипякевич Ів[ан].* Рец. на публ.: Wierzbowski Theodorus. Matricularum regni Poloniae summaria, excussis codicibus, qui in Chartophylacio Maximo Varsoniensi asservantur. – Varsovia, 1905. – T. I: 1447–1492. – 4 + IV + 192 p.; Varsovia, 1907. – T. II: 1492–1501. – VIII + 192 p.; Varsovia, 1908. – T. III: 1501–1506. – 4 + IV + 304 p.; c. 174–176; *Крипякевич Ів[ан].* Рец. на публ.: Jaworski Franciszek. Lwów stary i wczorajszy. – Lwów, 1910. – 480 s.; c. 176–178; *Кузеля З[енон].* Рец. на публ.: Korduba Miron. Die Lage der Ukraine und die Politik Mazepas vor der Schlacht bei Poltawa // Bukowiner Post. – 1909. – N 2423–2424, c. 178; *Джиджора І[ван].* Рец. на публ.: Строевъ В. Бироновщина и кабинетъ министровъ. Очеркъ внутренней политики императрицы Анны. – Москва, 1909. – Ч. I: 1730–1735 г. – 205 с.; СПб., 1910. – Ч. II. – Вып. 1. – 76 с.; с. 178–182; *Порш М[икола].* Рец. на публ.: Рклицкій М. Козаки Золотоношскаго уѣзда по даннымъ Румянцевской Описи 1767 года. – [1909]. – 126 с. + 10 с. табл. (Відбиток: Статистического Ежегодника Полтавского Губернского Земства на 1909 г.); с. 182–193 + табл.; *[б. п.].* Рец. на публ.: Detlefsen D. Die Anordnung der geographischen Bücher des Plinius und ihre Quellen. – Berlin, 1909. – VI + 171 S. ([Відбиток]: Quellen und Forschungen zur alten Geschichte und Geographie h[e]r[aus]g[egeben] von W. Sieglin. – [Bd.] XVIII); с. 193; *[б. п.].* Рец. на публ.: Kisch G. Nordsiebenbürgisches Namenbuch // Archiv des Vereines für siebend[en] Landeskunde. – 1907. – [Bd.] XXXIV. – 1. – S. 1–153; с. 193; *[б. п.].* Рец. на публ.: Wotsche Th. König Sigismund August von Polen und seine evangelischen Hofprediger // Archiv für Reformationsgeschichte. – 1906. – [Bd.] IV. – S. 329–350; с. 193; *[б. п.].* Рец. на публ.: Salomon R. G. Eine russische Publikation zur päpstlichen Diplomatik // Neues Archiv für ältere deutsche Geschichtskunde. – 1906/1907. – [Bd.] XXXII. – S. 459–75; с. 193; *К[узеля] З[енон].* Рец. на публ.: Hiltebrandt Ph. Die polnische Königswahl von 1697 und die Konversion Augusts des Starken // Quellen und Forschungen aus italienischen Archiven und Bibliotheken. – 1907. – [Bd.] X. – S. 152–215; с. 193; *[б. п.].* Рец. на публ.: Лучаківський К. До історії видавництва українських шкільних книжок // Наша школа. – 1910. – Ч. 1. – С. 24–38; с. 193–194; *[б. п.].* Рец. на публ.: Лозин-

ський М. Литовське національне відродженнє // ЛНВ. – 1910. – Ч. 6. – С. 488–503; Ч. 7. – С. 71–81; Ч. 8. – С. 258–276; с. 194; *[б. п.]*. Рец. на публ.: Кревецький І. Справа поділу Галичини в рр. 1846–1850 (З історії боротьби галицьких українців за національно-територіяльну автономію) // ЛНВ. – 1910. – Ч. 10, 11; с. 194; *[б. п.]*. Рец. на публ.: Цегельський Л. Галицьке москвофільство в останній його фазі // ЛНВ. – 1910. – Ч. 5. – С. 389–406; с. 194; *[б. п.]*. Рец. на публ.: Лозинський М. Галицьке москвофільство // Рада. – 1910. – Ч. 75; с. 194; *[б. п.]*. Рец. на публ.: St. Os...arz. Najnowszy zwrot w moskalofilstwie rusińskiem // Przedświt. – 1909. – Ч. 12. – S. 707–717; с. 194; *[б. п.]*. Рец. на публ.: Романчук Ю. Польщина, русчина і росийщина (Кілька споминів) // Діло. – 1910. – Ч. 9; с. 194; *[б. п.]*. Рец. на публ.: Капельгородський П. Спогади семинариста // ЛНВ. – 1910. – Ч. 6. – С. 445–456; Ч. 7. – С. 30–44; Ч. 8. – С. 229–240; с. 194–195; *[б. п.]*. Рец. на публ.: Будяк Ю. Записки учителя // ЛНВ. – 1910. – Ч. 9. – С. 391–402; Ч. 10. – С. 72–83; Ч. 11. – С. 265–282; Ч. 12. – С. 450–465; с. 195; *[б. п.]*. Рец. на публ.: Д. Д. Микола Костомаров // Світло. – 1910. – Ч. 4. – С. 19–33; с. 195; *[б. п.]*. Рец. на публ.: Єфремов С. Манівцями // Рада. – 1910. – Ч. 79; с. 195; *[б. п.]*. Рец. на публ.: Василенко Н. Памяти Н. И. Костомарова, какъ историка // Киевская мысль. – 1910. – Ч. 97, 98; с. 195; *[б. п.]*. Рец. на публ.: Костомаров Н. Изъ воспоминаній. Арестъ, заключеніе, ссылка // Вестник Европы. – 1910. – Кн. 4; Костомарова А. Н. И. Костомаровъ. Изъ воспоминаній // [Вестник Европы]. – [1910]. – Кн. 6–9; Юнге Е. Воспоминанія о Н. И. Костомаровѣ // [Вестник Европы]. – [1910]. – Кн. 11; с. 195; *[б. п.]*. Рец. на публ.: Михалевич О. Спогад про В. Б. Антоновича // Рада. – 1910. – Ч. 55; с. 195; *[б. п.]*. Рец. на публ.: Листи М. Драгоманова до редакторів росийського социяльно-революційного виданя "Впередъ" (1876–1878) // Діло. – 1910. – Ч. 200–232 (і окремо – Львів, 1910. – 58 с.); с. 195–196; *[б. п.]*. Рец. на публ.: Ефремов С. Трудівник передрозсвітної доби // Рада. – 1910. – Ч. 272, с. 196; *Д[орошенко] В[олодимир]*. Рец. на публ.: Ф. С-ко. Проф[есор] Михайло Грушевський і його наукова діяльність // Рада. – 1910. – Ч. 285–287, с. 196; *К[узеля] З[енон]*. Рец. на публ.: Кадлєц Карел. Михайло Грушевський. Переложив за дозволом редакції д[окто]р Зенон Кузеля // Каменярі. – 1909. – Кн. 17. – С. 1–3; с. 196. [2.] Мова. *Кузеля З[енон]*. Рец. на публ.: Rocznik slawistyczny wydawany przez Jana Łosia, Leona Mańkowskiego, Kazimierza Nitscha i Jana Rozwadowskiego. Revue slavistique publiée par... – Kraków-Cracovie, 1908. – T. I. – IV + [II] + 324 s.; 1909. – T. II. – VIII + 318 s.; с. 196–198; *Гнатюк Вол[одимир]*. Рец. на публ.: Forman Stanislav. Srovnávací čítanka slovanských jazyků. – Praha, 1909. – 110 s.; с. 198–199; *Гнатюк В[олодимир]*. Рец. на публ.: Соболевскій А. Къ исторіи малорускаго нарѣчія. – Варшава, 1910. – 8 с. (Відбиток: Рус[ский] филолог[ический] вестник); с. 199–201; *Гнатюк В[олодимир]*. Рец. на публ.: Словар чужих слів. 12.000 слів чужого походженя в українській мові / Зібрали д[окто]р Зенон Кузеля і Микола Чайковский, зредагував д[окто]р Зенон Кузеля. – Чернівці, 1910. – VIII + 368 с.; с. 201–204; *Кузеля З[енон]*. Рец. на публ.: Vasmer M. Etymologien // Zeitschrift für deutsche Wortforschung h[e]r[aus]g[egeben] v[on] F. Kluge. – 1907. – [Bd.] IX. – S. 20–23; с. 204–205; *[б. п.]*. Рец. на публ.: Osten-Sacken W. von der Freiherr. Zur slavischen Wortkunde // Indogermanische Forschungen. – 1907/08. – [Bd.] XXII. – S. 312–323; с. 205–206; *[б. п.]*. Рец. на публ.: Osten-Sacken W. v[on] d[er] Fr[ei]h[er]r. Etymologien //

Indogerm[anische] Forschungen. – 1908/09. – [Bd.] XXIII. – S. 376–384; с. 206; *[б. п.]*. Рец. на публ.: Osten-Sacken W. v[on] d[er] Fr[ei]h[er]r. Etymologien // Indogermanische Forschungen. – 1909. – [Bd.] XXIV. – S. 238–248; с. 206; *[б. п.]*. Рец. на публ.: Petersson Herbert. Etymologien // Indogermahische Forschungen. – 1908/09. – [Bd.] XXIII. – S. 384–404; с. 206; *[б. п.]*. Рец. на публ.: Petersson H. Zur indogermanischen Wortforschung // Indogerm[anische] Forschungen. – 1909. – [Bd.] XXIV. – S. 250 і далі; с. 206; *[б. п.]*. Рец. на публ.: Mikkola Joos. J. Zur slavischen Etymologie // Indogermanische Forschungen. – 1908/09. – XXIII. – S. 120–127; с. 206–207; *[б. п.]*. Рец. на публ.: Hujer O. Slavische Miszellen // Indogermanische Forschungen. – 1909. – [Bd.] XXIV. – S. 70–72; с. 207; *[б. п.]*. Рец. на публ.: Wijk N. van. Germanische Etymologien // Indogermanische Forschungen. – 1909. – [Bd.] XXIV. – S. 230–238; с. 207; *[б. п.]*. Рец. на публ.: Philippide Alex. Rumänische Etymologien // Zeitschrift für romanische Philologie. – 1907. – [Bd.] XXXI. – S. 282 і далі; с. 207; *[б. п.]*. Рец. на публ.: Kalima I. Nochmals russ[ische] bygát' "trocknen, dahinschwinden, verderben" // Indogermanische Forschungen. – 1909. – [Bd.] XXIV. – S. 249–250; с. 207; *[б. п.]*. Рец. на публ.: Krumbacher K. К τήτωρ. Ein lexikographischer Versuch // Indogermanische Forschungen. – 1909. – [Bd.] XXV. – S. 393–421; с. 208; *[б. п.]*. Рец. на публ.: Brugmann K. Der slav[ische] Instr[umental] Pl[uralis] auf *-y* und der aw. Instr[umental] auf *-ōiš* // Indogermanische Forschungen. – 1907/08. – [Bd.] XXII. – S. 336–339; с. 208; *К[узеля] З[енон]*. Рец. на публ.: Hujer O. Slav[ische] domovь, dolovь // Indogermanische Forschungen. – 1908/09. – [Bd.] XXIII. – S. 152–158; с. 208; *[б. п.]*. Рец. на публ.: Некрасовъ Н. И. Замѣтка о ст[аро]-слав[янской] формѣ любы въ выраженіи любы дѣлати // Изв[естия] II отд[еления императорской Академии Наук]. – 1909. – [Кн.] IV. – С. 165–174; с. 208; *С[вѣнціцкий] І[ляріон]*. Рец. на публ.: Щерба Л. В. Субъективный и объективный методъ въ фонетикѣ // Изв[естия] II отд[еления императорской] Ак[адемии] Н[аук]. – 1909. – [Кн.] IV. – С. 196–204; с. 208–209; *К[узеля] З[енон]*. Рец. на публ.: Brückner A. Über etymologische Anarchie // Indogerm[anische] Forschungen. – 1908/09. – [Bd.] XXIII. – S. 206–219; с. 209. [3.] Етнографія. *Возняк М[ихайло]*. Рец. на публ.: Грушевскій Александръ. Изъ исторіи украинской этнографіи. Этнографическія темы въ украинской литературѣ // Известия ОРЯС АН. – 1909. – Кн. 2. – С. 152–180; с. 209–210; *Гнатюк Вол[одимир]*. Рец. на публ.: Францевъ В. А. Карты русскаго и православнаго населенія Холмской Руси съ статистическими таблицами къ нимъ. – Варшава, 1909. – XVI + 48 с. + 2 карты; с. 210–212; *Гнатюк В[олодимир]*. Рец. на публ.: Dziewulski Stefan. Statystyka ludności gubernii Lubelskiej i Siedleckiej wobec projektu utworzenia gubernii Chełmskiej / Wydane staraniem Redakcyi "Ekonomisty". – Warszawa, 1909. – 38 s. + mapa; с. 212–215 + табл.; *Гнатюк В[олодимир]*. Рец. на публ.: Dokumenty w sprawie gubernii chełmskiej. – Kraków, 1908. – 24 s.; с. 215–216; *Назаріїв О[лекса]*. Рец. на публ.: Lilientalowa Regina. Swięta żydowskie w przeszłości i teraźniejszości. Część I // Rozprawy Akademii Umiejętności. Wydział filologiczny. Serya II. T. XXX. – 1909. – T. XLV. – S. 191–288 + 20 tabl.; с. 216–217; *Д[орошенко] В[олодимир]*. Рец. на публ.: Щурат В. Глагілки і риндзівки // Діло. – 1910. – Ч. 95; с. 217; *[б. п.]*. Рец. на публ.: Hnatjuk Vołodymyr. Polnische erotische Lieder aus dem XVIII Jahrh[undert] Mitgeteilt von... // ANTROPOPHYTEIA. Jahrbücher für Folkloristische Erhebungen und Forschungen zur Entwicklungsgeschichte der geschlechtlichen Moral h[e]r[aus]g[egeben] v[on] F. S. Krauss. – Leipzig, 1910. – Bd. VII. – S. 359–365; с. 217; *[б. п.]*. Рец.

на публ.: Horák Jiří. Ze studií o motivech lidových písní československých // Narodopisný Věstnik. – Praha, 1908. – [Sv.] III. – S. 32–41; с. 217–218; *[б. п.]*. Рец. на публ.: Rhamm Karl. Talken und Geislitz (russisch toloknó und kisélj), zwei alte slavische Hafergerichte // Carinthia. – 1909. – [Bd.] XCIX. – S. 209–222; с. 218; *[б. п.]*. Рец. на публ.: Leżański Richard. Zwei gerichtliche Urteile // Archiv für Kriminalanthropologie. – 1908. – [Bd.] XXIX. – S. 202–204; с. 218; *К[узеля] З[енон]*. Рец. на публ.: Niederle L. Cholmská Rus // Narodopisný Věstnik. – Praha, 1909. – [Sv.] IV. – S. 82–85; с. 218; *Д[орошенко] В[олодимир]*. Рец. на публ.: Продан С. Руске село Бугаї в Румунії // Руслан. – 1910. – Ч. 7, 9; с. 219; *К[узеля] З[енон]*. Рец. на публ.: Кузєля Зенон. В справі збираня етноґрафічних матеріялів // Буковина. – 1909. – Ч. 152 (і окремо – Чернівці, 1909. – 12 с.); с. 219. [4.] Житє суспільне і економічне. *Порш М[икола]*. Рец. на публ.: Статистическое Бюро Полтавскаго Губернскаго Земства. Статистическій Справочникъ по Югу Россіи. – Полтава, 1910. – 75 с. + карта; с. 219–223; *Гехтер М[аксим]*. Рец. на публ.: Агрономическій Отдѣлъ Кіевской Губернской Управы по дѣламъ земскаго хозяйства. О частномъ землевладѣніи въ Кіевской губ[ернии]. – Киев, 1910. – 63 с. + статистические табл.; с. 223–227 + табл.; *Гехтер М[аксим]*. Рец. на публ.: Агрономическій отдѣлъ Кіевской Губернской Управы по дѣламъ земскаго хозяйства. Потребительная кооперація въ Кіевской губ[ернии]. Очеркъ, составленный инструкторомъ потребительныхъ обществъ Н. С. Бойковымъ. – Киев, 1910. – 47 с.; с. 228–230; *[б. п.]*. Рец. на публ.: Єфремов С. Життя на Україні року 1909 // Рада. – 1910. – Ч. 1; с. 230; *[б. п.]*. Рец. на публ.: Ромул. Культурно-просвітній рух на Україні року 1909 // Рада. – 1910. – Ч. 1; с. 230; *[б. п.]*. Рец. на публ.: Лозинський М. Закордонна Україна в 1909 році // Рада. – 1910. – Ч. 2; с. 230; *[б. п.]*. Рец. на публ.: Д. Д. Українська преса в 1909 році // Рада. – 1910. – Ч. 2; с. 231; *[б. п.]*. Рец. на публ.: Грушевський М. На українські теми. З новорічних думок // ЛНВ. – 1910. – Ч. 1. – С. 43–56; Грушевський М. Слово на малодушних // ЛНВ. – 1910. – Ч. 2. – С. 330–334; Грушевський М. Ера фінансово-економічна // ЛНВ. – 1910. – Ч. 3. – С. 592–603; Грушевський М. Гимн вдячности // ЛНВ. – 1910. – Ч. 4. – С. 46–51; Грушевський М. В великий четвер // ЛНВ. – 1910. – Ч. 5. – С. 337–341; Грушевський М. Похорони унії // ЛНВ. – 1910. – Ч. 8. – С. 289–298; Грушевський М. В росийськім диліжансі // ЛНВ. – 1910. – Ч. 10. – С. 84–90; Грушевський М. Маленька жертва // ЛНВ. – 1910. – Ч. 12. – С. 523–533; с. 231; *[б. п.]*. Рец. на публ.: Гехтер М. З українського життя // ЛНВ. – 1910. – Ч. 4. – С. 175–188; Ч. 5. – С. 376–388; Ч. 8. – С. 346–355; с. 231; *[б. п.]*. Рец. на публ.: Єфремов С. З нашого життя // Рада. – 1910. – Ч. 41, 47, 60, 65, 82, 122, 132, 172, 228; с. 231; *[б. п.]*. Рец. на публ.: Єфремов С. Бюрократическая утопія // Русское богатство. – 1910. – Ч. 3. – С. 72–110; с. 231; *[б. п.]*. Рец. на публ.: Докладна Записка про напрямок просвітної діяльности товариства "Київська Просьвіта", вислухана на засіданні ґубернського в справах товариств присутствія 8 апріля року 1910 // Рада. – 1910. – Ч. 85, 86; с. 231; *[б. п.]*. Рец. на публ.: Баран Ст. Дещо з національної статистики в галицьких середніх школах // Наша школа. – 1910. – Ч. 1. – С. 12–19; Ч. 3. – С. 10–27; с. 232; *[б. п.]*. Рец. на публ.: Ловицький Ю. Галицьке шкільництво в шк[ільному] р[оці] 1909/10 (народні школи, учит[ельські] семинар[ії], ґімназії) // Діло. – 1910. – Ч. 219, 220; Ловицький Ю.

Загальний перегляд народного шкільництва в 1908/9 р. // [Діло]. – [1910]. – Ч. 233; Ловицький Ю. Чинні і нечинні народні школи в 1908/9 р. // [Діло]. – [1910]. – Ч. 234; Ловицький Ю. Фреквенция в народних школах 1908/9 р. // [Діло]. – [1910].. – Ч. 236, 237; Ловицький Ю. Стан науки в народних школах в 1908/9 р. // [Діло]. – [1910]. – Ч. 246; с. 232; *Д[орошенко] В[олодимир]*. Рец. на публ.: Ющишин Іван. Які реформи потрібні в народнім шкільництві в Галичині? // Діло. – 1910. – Ч. 226–267; с. 232; *[б. п.]*. Рец. на публ.: Герасимович Іван. Потрібний розклад праці українського народного учительства по громадах. Одобрений з'їздом повітових комісий дня 21 і 22 листоп[ада] 1908 р. в Чернівцях // Каменярі. – 1909. – Ч. 3–7, 9/10 (і окремо – Бібліотека Вільної орг[анізації] укр[аїнського] учительства. – Ч. 4); с. 232; *К[узеля] З[енон]*. Рец. на публ.: Герасимович І. На новий шлях (Замітки з нагоди загальних зборів "Української школи" в Чернівцях, дня 13 червня 1909 р.) // Каменярі. – 1909. – Ч. 6, 7 (і окремо – Бібліотека Вільної орґанізациї укр[аїнського] учительства. – Чернівці, 1909. – Ч. 3. – 16 с. + табл.); с. 232–233; *[б. п.]*. Рец. на публ.: П. А. Економічне житє України в 1909 році // Рада. – 1910. – Ч. 1; с. 233; *[б. п.]*. Рец. на публ.: Ільченко А. Національно-економічні відносини на Україні і в Галичині // Економіст. – 1910. – Ч. 8–9. – С. 173–179; с. 233; *[б. п.]*. Рец. на публ.: Кузик С. Із статистики економічних відносин в Галичині // Економіст. – 1910. – Ч. 1–2. – С. 19–25; с. 233; *[б. п.]*. Рец. на публ.: Гехтер М. Економічне життє українського селянства в 1909 р. // ЛНВ. – 1910. – Ч. 1. – С. 101–116; с. 233; *[б. п.]*. Рец. на публ.: Гехтер М. Закон 9 падолиста на Україні // ЛНВ. – 1910. – Ч. 11, 12; с. 233; *[б. п.]*. Рец. на публ.: Немоловський Ф. Сервітути правобережної України // Рада. – 1910. – Ч. 297; с. 233; *[б. п.]*. Рец. на публ.: Гехтер М. З робітничого житя на Україні // ЛНВ. – 1910. – Ч. 2. – С. 373–388; с. 233–234; *Д[орошенко] В[олодимир]*. Рец. на публ.: Гехтер М. Лікарська допомога українським робітникам // ЛНВ. – 1910. – Ч. 10; с. 234; *К[узеля] З[енон]*. Рец. на публ.: Sagorsky Simon. Die Arbeiterfrage in der südrussischen Landwirtschaft. – München: E. Reinhardt, 1908. – 208 S.; с. 234; *[б. п.]*. Рец. на публ.: П. А. Українська кооперація в 1909 р. // Рада. – 1910. – Ч. 3; с. 234; *[б. п.]*. Рец. на публ.: Гехтер М. Сільська кооперация на Україні росийській в 1909 р. // Економіст. – 1910. – Ч. 1–2. – С. 9–13; Гехтер М. Діяльність дрібних сільсько-господарських товариств на Україні росийській // [Економіст]. – [1910]. – Ч. 4. – С. 81–83; Гехтер М. Діяльність кредитових товариств на Україні // [Економіст]. – [1910]. – Ч. 6. – С. 122–126; Гехтер М. Діяльність селянських споживчих товариств на Україні // [Економіст]. – [1910]. – Ч. 7. – С. 147–152; Гехтер М. Робітнича кооперация на Україні росийській // [Економіст]. – [1910]. – Ч. 12. – С. 273–275; с. 234; *[б. п.]*. Рец. на публ.: [автор не вказаний]. Розвиток кооперації у Русинів (Українців) в Галичині // Економіст. – 1910. – Ч. 8–9. – С. 170–173; с. 234; *[б. п.]*. Рец. на публ.: А. Ж. Наш кооперативний рух в Галичині в 1909-ім році // Діло. – 1910. – Ч. 1; с. 234; *[б. п.]*. Рец. на публ.: Ільченко А. З "кооперативної" практики єврейських і польських товариств в Галичині // Рада. – 1910. – Ч. 227; с. 234–235; *[б. п.]*. Рец. на публ.: А. Ж. Жидівські заробково-господарські стоваришеня в Галичині в 1908 р. // Економіст. – 1910. – Ч. 8–9; с. 235; *[б. п.]*. Рец. на публ.: Українське спільництво на Буковині // Економіст. – 1910. – Ч. 8–9; с. 235; *Д[орошенко] В[олодимир]*. Рец. на публ.: Левитський М. Іван Карпенко-Карий (Тобилевич) і кооперація // Рада. – 1910. – Ч. 214; с. 235; *[б. п.]*. Рец. на публ.: То-

tomjanz V. Die Konsumgenossenschaften in Russland // Archiv für Sozialwissenschaft und Sozialpolitik. – 1906. – [Bd.] XXIII. – S. 104–127; с. 235; *К[узеля] З[енон].* Рец. на публ.: Wocikow A. Resultate des russischen Zensus und Zentrum der Bevölkerung Russlands // Petermanns Mitteilungen aus J. Perthes geogr[aphische] Anstalt. – 1908. – [Bd.] LIV. – S. 141–145; с. 235; *[б. п.].* Рец. на публ.: Охримович В. Про фальшованє національної статистики при попередних конскрипциях // Діло. – 1910. – Ч. 285–287; с. 235; *[б. п.].* Рец. на публ.: Д. Д. Угорська Русь // Українська хата. – 1910. – Ч. 10–12; с. 235; *[б. п.].* Рец. на публ.: Ґродський Й. Положенє боснійських Русинів // Руслан. – 1910. – Ч. 48–52; с. 236; *[б. п.].* Рец. на публ.: Ґродський Й. Про Русинів в Бачці, Славонії і Хорвації та про крижевацку гр[еко]-кат[олицьку] епархію // Руслан. – 1910. – Ч. 54–57, 59, 60; с. 236; *Д[орошенко] В[олодимир].* Рец. на публ.: Гехтер М. З нової України // ЛНВ. – 1910. – Ч. 9. – С. 487–490; с. 236; *[б. п.].* Рец. на публ.: Hitier H. L'agriculture russe d'après un ouvrage récent // Annales de géographie. – 1907. – P. 265–269; с. 236; *[б. п.].* Рец. на публ.: Pfaundler R. Die Ergebnisse der Viehzählung in Russland 1906 // Statistische Monatsschrift. – Brünn, 1907. – Bd. XXXIII. – S. 166–168; с. 236; *[б. п.].* Рец. на публ.: T[oepfer]. Die Auswanderung aus dem europäischen Russland nach Sibirien im Jahre 1906 // Asien. – Berlin, 1908. – [Bd.] VII. – S. 100–101; с. 236; *[б. п.].* Рец. на публ.: Hammerschmidt Wilhelm. Geschichte der Baumwollindustrie in Russland vor der Bauernemanzipation. – Strassburg: K. Tribner, 1906. – XIV + 124 S. ([Відбиток]: Abhandlungen aus dem Staatswissenschaftlichen Seminar zu Strassburg h[e]r[aus]g[egeben] von G. F. Knapp und W. Wittich. – Heft XXI); с. 236–237; *[б. п.].* Рец. на публ.: Lewin David. Das Branntweinmonopol in Russland. – Tübingen: H. Lamp, 1908. – 208 S. (Передрук: Zeitschrift für das jesamte Staatswissen. – Bd. XXV); с. 237; *[б. п.].* Рец. на публ.: Margolin Salomon. Die wirtschaftliche Lage der jüdischen arbeiten den Klassen in Russland // Archiv für Sozialwissenschaft und Sozialpolitik. – 1907. – [Bd.] XXVI. – S. 240–269; с. 237; *[б. п.].* Рец. на публ.: Berkusky H. Die Lage der russischen "Fremdvölker" // Globus. – 1909. – I. – Bd. XCV. – S. 165–171, 186–191; с. 237; *К[узеля] З[енон].* Рец. на публ.: Handbuch des Deutschtums im Auslande nebst einem Adressbuch der deutschen Auslandschulen. Herausgegeben vom Allgemeinen Deutschen Schulverein zur Erhaltung des Deutschtums im Auslande. 2 umgearb[eiten] und stark vermehrte Auflage. – Berlin: D. Reimer, 1906. – XXXI + 573 S.; с. 237–238.

Видання й статі, ширше обговорені в сім томі, с. 238–239.

Том XCIX: Ювілейний збірник на пошану Акад[еміка] Кирила Студинського. Ч. I: Праці філологічні. [Ред. не вказаний]. – Львів, 1930. – [8] + 514 с., іл., картосхема; [том присвячено]: "Ювілейний Комітет для вшанування 35-ліття наукової діяльности Голови Наукового Товариства ім. Шевченка у Львові, академіка Кирила Осиповича Студинського, випускає в отсьому XCIX-ому томі Записок Наукового Товариства ім. Шевченка огляд наукової праці Ювілята й присвячені Йому авторами статті філологічного змісту. – В найближчому часі вийде С-й том Записок із статтями історичного змісту. Бібліографія

писань і життєпис Ювілята вийдуть пізніше, в міру матеріяльних засобів. Голова – *Іларіон Свєнціцький*, Секретар – *Володимир Дорошенко*, Члени Комітету: *Богдан Барвінський*, *Філарет Колесса*, *Роман Цегельський*", с. 2 ненум.; титул, с. 1 ненум.; [портрет] Акад[еміка] Кирила Студинського, світлина з р. 1928, с. 3 ненум.; зміст XCIX тому укр. та нім. мовами, с. 5–8 ненум.; [перелік видань НТШ нім. мовою], с. 3–4 обкл.

Ч[астина] I: *Свєнціцкий Іларіон.* Загальна характеристика наукової діяльности Академика Кирила Студинського, с. 1–9; с. 1–9; *Гординський Ярослав.* Акад[емік] Кирило Студинський як дослідник літератури XVI й XVII ст., с. 11–94; с. 1–84; *Тершаковець Михайло.* Акад[емік] Студинський як дослідник галицько-українського відродження, с. 95–112; с. 1–18; *Колесса Філарет.* Академік Кирило Студинський про вплив усної словесности на поетів українського літературного відродження, с. 113–126; с. 1–14.

Ч[астина] II: *Возняк Михайло.* Три статтейки з полемічного письменства. З додатком трьох недрукованих листів Потія: 1. Рукописна "Унія" з першої половини XVII в.; 2. До ролі Петра Аркудія в полемічному письменстві; 3. Перша друкована річ Льва Кревзи. [Додаток]: Три недруковані листи Іп[атія] Потія, с. 1–50; с. 1–50; *Сімович Василь.* Спроби перекладів Св[ятого] Письма у творах Й. Галятовського. Додаток: Три довші переклади Галятовського, с. 51–80; с. 1–30; *Копержинський Кость.* З історії публіцистики XVII в. Йосафат Кунцевич і Касіян Сакович про твори Василя Суразького: [Вступ]; І. Василь Суразький і Йосафат Кунцевич; ІІ. Василь Суразький і Касіян Сакович, с. 81–96; с. 1–16; *Огієнко Іван.* Псавтир половини XVIII в. в лемківському перекладі: [Вступ]; [1.] Мова Псавтиря; [2.] Український словник; [3.] Церковно-слов'янсько-український словник, с. 97–140; с. 1–44; *Перетц Володимир.* З творчости студентів Київомогилянської академії. Привітання геть[манові] Д. Апостолові, невиданий діялог 1730 р. [Додаток: оригінальний текст привітання], с. 141–144; с. 1–4; *Чижевський Дмитро.* Філософічна метода Сковороди: 1. [Вступ]; 2. Coincidentio Oppositorum; 3. Κύκλος των κυκλων; 4. [Висновок], с. 145–171; с. 1–27; *Білецький Леонід.* Біля початків нової української комедії і водевілю, с. 173–212; с. 1–40; *Брик Іван.* Переклади сербських народніх пісень у "Русалці Дністровій", с. 213–231; с. 1–19; *Смаль-Стоцький Степан.* Шевченкові поеми: "Варнак", "Марина", "Між скалами неначе злодій", "Якби тобі довелося", "Якби ви знали паничі", с. 233–244; с. 1–12; *Никифоряк Сава.* Рим і ритм у Шевченка, с. 245–250; с. 1–6; *Грушевська Катерина.* Українські народні думи у французьких перекладах, с. 251–260; с. 1–10; *Свєнціцкий Іларіон.* Суспільне тло творчости Івана Франка, с. 261–289; с. 1–29; *Марковський Михайло.* "Лісова пісня" Лесі Українки й "Тіні забутих предків" М. Коцюбинського, с. 291–297; с. 1–7; *Колесса Олександер.* Люнарно-астральний мітологічний сюжет у старинній українській колядці. Боротьба гордого молодця з чорним туром, с. 299–315; 1–17; *Лященко Аркадій.* Кілька власних імен в "Історії" Длуґоша. Матеріяли до історії української мови в XV ст., с. 317–321; с. 1–5; *Грицак Евген.* Говірка села Могильної Гайсинського повіту на Поділлі: [Вступ]; А) Фонетика; Б) Морфологія, с. 323–335; с. 1–13; *Панькевич Іван.* Говір села Валашковець бувшої Земплинської жупи на Закарпатті: [Вступ]:

Частина перша: А) Звучня; [Б] Морфологія. Частина друга: Положення говору села Валашковець серед говорів, що його окружають, с. 337–374; с. 1–38 + 1 картосхема; Справлені похибки, с. 1 ненум.; *Савченко Федір.* Расін – педагог, с. 375–380; с. 1–6; *Киричинський Омелян.* Син Вольфґанґа Ґете, с. 381–388; с. 1–8.

Том С: Ювілейний збірник на пошану Акад[еміка] Кирила Студинського. Ч. II: Праці історичні. [Ред. не вказаний]. – Львів, 1930. – [5] + 398 с., іл.; титул, с. 1 ненум.; зміст С тому нім. мовою, с. 2–3 ненум.; зміст С тому, с. 4–5 ненум.; [перелік видань НТШ нім. мовою], с. 3–4 обкл.

[Частина Ш. Продовження т. XCIX]: *Пастернак Ярослав.* Гальштатська культура Закарпаття в його природних межах, с. 1–12; с. 1–12 + 13 іл.; *Варнеке Борис.* Образи Скитів, с. 13–17; с. 1–5; *Барвінський Богдан.* Конашевичі в Перемиській землі в XV і XVI ст. Генеалогічно-історична монографія, з 5 ілюстраціями й 3 генеалогічними таблицями: Вступне слівце; I. Походження гетьмана Петра Конашевича Сагайдачного в світлі дотеперішніх дослідів; II. Значіння назв "Сагайдачний" і "Конашевич"; III. Кунашовичі-Уніховські: Устрицькі, Стебницькі, Терлецькі і Бережанські в Перемищині в XVI ст.; IV. Рід Попелів і їх вітка Кунашовичі-Попелі в Перемиській землі в XV і XVI ст.; V. Кунашовичі-Попелі й гетьман Петро Конашевич Сагайдачний; Закінчення; Екскурс. Суспільне становище Попелів у XV ст. Додатки: [Вісім документів], с. 19–175; с. 1–157 + 5 іл. + 1 табл.: I. Генеалогічна таблиця Кунашовичів-Уніховських, С. 49, 67 + 2 табл. на окремій вклейці: II. Генеалогічна таблиця роду Попелів і їх віток, III. Попелі в XV ст.; *Хоткевич Гнат.* З приводу одної части "Денника Осьвєнціма". Додаток: [Витяг з рукопису про Берестецьку битву, описану Голінським], с. 177–204; с. 1–28; *Єршов Анатолій.* Коли й хто написав Густинський літопис?, с. 205–211; с. 1–7; *Герасимчук Василь.* До питання про статті Б. Хмельницького, с. 213–235; с. 1–23; *Грушевський Михайло.* Незвісний епізод з життя Дорошенка. [Додаток у статті: тексти документів], с. 237–241; с. 1–5; *Петровський Микола.* З життя Петра Дорошенка на Московщині, с. 243–250; с. 1–8; *Андрусяк Микола.* До історії правобічних козаків в 1689–1690 рр. Додаток: 17 документів, с. 251–274; с. 1–24; *Щербина Володимир.* Доля козаччини на Лівобережній Україні, с. 275–287; с. 1–13; *Андрохович Амврозій.* Образки з історії середнього шкільництва в Галичині в XVIII і XIX ст.: 1. Бібліотека для вчителів і учнів; 2. Насаджування "освічення" за Йосифа II-го в гімназіях. Боротьба з "освіченням" і "переворотовими кличами Французької революції" по його смерті; 3. Приватні лекції гімназійних учителів; 4. Приватні (домашні) вчителі, 1784–1856; 5. Адьюнкти, 1811–1856; 6. Премії (нагороди), 1781–1856; 7. Чесне (шкільна оплата, didactrum, Schulgeld), 1784–1848; 8. Бійки гімназистів з жидами, с. 289–310; с. 1–22; *Шпитковський Іван.* До іконографії та нобілітації Івана Могильницького, зі знимками портрету й гербу: I. Портрет Івана Могильницького; II. Нобілітація, с. 311–319; с. 1–9 + 2 іл.; *Данилов Володимир.* М. Максимович і журнал "Основа". Листи В. Білозерського до М. Максимовича, с. 321–326; с. 1–6; *Кордуба Мирон.* Причинки до урядничої служби Куліша. Від губернського секретаря до надворного

радника. Прилога: 36 актів, с. 327–377; 1–51; *Савченко Федір.* Протест Якова Головацького до австрійського міністерства з приводу трусу в його мешканні. [Додаток: оригінальний текст протесту Я. Головацького від 20 січня 1867 р.], с. 379–398; с. 1–20.

Том CI: Наукова часопись, присвячена перед усім українській історії, фільольогії й етноґрафії, виходить у Львові що два місяці під редакцією *Михайла Грушевського.* – Львів, 1911. – Кн. І. – 244 с., іл. ; титул укр. та нім. мовами, с. 1; зміст CI тому укр. та нім. мовами, с. 3–4; [перелік книжок, які зберігаються на складі Книгарні НТШ], с. 239–242; [оголошення про умови придбання та передплати українських видань]: Михайло Грушевський. Ілюстрована історія України, с. 243; Записки Українського наукового товариства в Київі, с. 243; Іван Франко. Нарис українсько-руської літератури до р. 1890; Іван Франко. Молода Україна, с. 243; журнал "Літературно-науковий вістник", с. 244; журнал "Наша школа", с. 244; [перелік видань НТШ нім. мовою], с. 3–4 обкл.

1. [Наукові статті]: *Возняк Михайло.* Граматика Лаврентія Зизанія з 1596 р., с. 5–38; *Франко Іван.* Студії над українськими народніми піснями. [Продовження]: XXXIII. Хмельнищина: думи, пісні та вірші, с. 39–62; *Джиджора Іван.* Економічна політика росийського правительства супроти України в 1710–1730 рр. [Продовження], с. 63–100; *Широцький Кость.* "Сама собі в хаті господиня". Картина Т. Шевченка, с. 101–108 + 1 іл.; *Радзикевич Володимир.* Павлин Свєнціцкий. Публіцистична, наукова та літературна його діяльність: [Вступ]; І. Хлопоманський рух у Київі і участь Свєнціцкого у ньому; ІІ. Свєнціцкий в Галичині. Театр "Руської Бесіди". Виступи Свєнціцкого на українській сцені ("Лазовський") і в аматорських трупах Возняковского і Штенґля ("Сєльский"). Драматичні переклади і перерібки, с. 109–129.

2. Miscellanea: *Перетц В[олодимир].* Кілька старих вірш. [Додаток у статті: оригінальні тексти віршів], с. 130–133; *Линниченко І[ван].* Записка Гендльовіка про банатських Запорожців. З передмовою *Г[рушевського] М[ихайла].* [Додаток: оригінальний текст записки], с. 134–141 + 1 іл.; *Грушевський М[ихайло].* В. І. Серґєєвіч. Посмертна згадка, с. 141–143.

3. Наукова хроніка: *Кузеля Зенон.* Причинки до студій над нашою еміґрацією. Рец. на публ.: Pflügl Richard v[on]. Die überseeische österreichische Wanderung in den Jahren 1906 und 1907 sowie die Einwanderung und sonstigen Verhältnisse in den wichtigsten Einwanderungsstaaten // Statistische Monatschrift. – Brünn, 1909. – Bd. XXXV. – S. 239–256, 308–324, 355–384, 408–440; Caro Leopold. Die Statistik der österreichisch-ungarischen und polnischen Auswanderung nach den Vereinigten Staaten von Nordamerika // Zeitschrift für Volkswirtschaft, Sozialpolitik und Verwaltung. – Wien, 1907. – [Bd.] XVI. – S. 68–113; с. 144–158 + табл.

4. Бібліографія (оцінки, реферати, замітки): [1.] Преісторія, археольогія, історія штуки. *Кузеля З[енон].* Рец. на публ.: Mitteilungen der k[aiserliche-]k[öniglichen] Zentralkommission für Erforschung und Erhaltung der Kunst- und historischen Denkmale / H[e]r[aus]g[egeben] D[okto]r Max Bauer. – Wien, 1907–1909. – Bd. VI–VIII; с. 159–160; *[б. п.].* Рец. на публ.: Schwalbe G. Der Schädel von Nowosiółka // Globus. – 1908. – II. – Bd. XCIV. – S. 35; с. 160; *Кузеля З[енон].* Рец. на публ.: Kaindl Raimund Fr. Neolithische Funde mit bemalter Keramik in Koszyłowce (Ostgalizien) // Jahrbuch für Altertumskunde. – 1908. – II. – S. 144–150-a; с. 160–161; *Широцький К[ость].* Рец. на публ.: Кондаковъ Н. П. Иконографія Богоматери. Связь греческой и русской иконописи съ итальянскою живописью ранняго Возрожденія // Иконописный Сборникъ / Изд[ание] Высочайше утвержденного комитета попечительства о русской иконописи. – 1910. – Вып. IV; с. 161–162; *Широцький К[ость].* Рец. на публ.: Грабаръ Игорь. Исторія русскаго искусства. – Москва, 1910; с. 162–163; *Возняк М[ихайло].* Рец. на публ.: Грузинскій А. С. Пересопницкое Евангеліе, какъ памятникъ искусства эпохи Возрожденія въ южной Россіи въ XVI вѣкѣ // Искусство. – Киев, 1911. – № 1. – С. 1–48; с. 163–164; *[б. п.].* Рец. на публ.: Meringer Rudolf. Wörter und Sachen // Germanisch-romanische Monatsschrift. – 1910. – [Jahrg.] I. – Heft X. – S. 593–598; с. 165; *[б. п.].* Рец. на публ.: Ehrenzweig Armin. Die Schneinehe in den europäischen Hochzeitsbräuchen // Zeitschrift für vergleichende Rechtswissenschaft. – 1908. – XXI. – S. 267–287; с. 165; *[б. п.].* Рец. на публ.: Borchling Conrad. Aus der slavischen Mythologie // Korrespondenzblatt der deutschen Gesellschaft für Anthropologie, Ethnologie und Urgeschichte. – 1909. – [Bd.] XL. – S. 80–82; с. 165; *[б. п.].* Рец. на публ.: Milkowicz Wladimir. Die Ausgrabungen am Cecina // Czernowitzer Zeitung. – 1909. – N 122; с. 165; *[б. п.].* Рец. на публ.: Kaindl R. F. Münzfunde. 8. Bukowina // Jahrbuch für Altertumskunde. – 1907. – [Bd.] I. – S. 136 a–b; с. 165; *[б. п.].* Рец. на публ.: Tomkowicz S. von. Neuentdeckte mittelalterliche Wandmalereien in Krakau // Kunstgeschichtliches Jahrbuch der k[aiserliche-]k[öniglichen] Zentral-Kommission für Erforschung und Erhaltung der Kunst- und histor[ische] Denkmale h[e]r[aus]g[egeben] v[on] M. Dvořák. Beiblatt zu Band II. – 1908. – S. 9–24; Dvořák Max. Restaurierungsfragen. II. Das Königsschloß am Wawel // [Kunstgeschichtliches Jahrbuch der kaiserliche-königliche Zentral-Kommission für Erforschung und Erhaltung der Kunst- und historische Denkmale herausgegeben von M. Dvořák. Beiblatt zu Band II]. – [1908]. – S. 105–112; с. 165–166; *[б. п.].* Рец. на публ.: Strzygowski I. Bildende Kunst und Orientalistik // Memnon. Zeitschrift für die Kunst- und Kulturgeschichte das alten Orients. – 1907. – [Bd.] I. – S. 1–18; с. 166; *[б. п.].* Рец. на публ.: Stieda L. Aus der russischen Literatur // Archiv für Anthropologie. – Braunschweig, 1907. – [Bd.] XXXIV. – N[euen] F[rage] VI. – S. 194–236, 310–324; с. 166; *К[узеля] З[енон].* Рец. на публ.: Bauer Max. Ein neuer Entwurf eines österreichischen Denkmalschutzgesetzes // Kunstgeschichtliches Jahrbuch der k[aiserliche-]k[önigliche] Zentralkommission. Beiblatt zur Denkmalpflege 1909. – Bd. III. – S. 9–26; с. 166. [2.] Історія політична і культурна. *Кузеля З[енон].* Рец. на публ.: Fischer Emil. Die deutschen Ritter und die "terra prodnicorum" // Deutsche Erde. – 1906. – [Heft] VII. – S. 122–129; с. 167; *Крипякевич Ів[ан].* Рец. на публ.: Korzeniowski Józef. Zapiski z rękopisów Cesarskiej Biblioteki publicznej w Petersburgu i innych bibliotek petersburskich. – Kraków, 1910. – XLII + 408 s. ([Відбиток]: Archiwum do

dziejów literatury i oświaty w Polsce. – T. XI); с. 167–169; *С[ицінський] Ю[хим].* Рец. на публ.: Почаевская типографія и братство львовское въ XVIII вѣкѣ // Волынские епархиальные ведомости. – 1909. – № 35–38; с. 169–170; *Джиджора І[ван].* Рец. на публ.: Колчинъ М. Ссыльные и заточенные въ острогъ Соловецкаго монастыря въ XVI–XIX вв. / Изданіе "Посредника". – Москва, 1908. – XIII + 176 с.; с. 170; *Кузеля З[енон].* Рец. на публ.: Voelker K. Die Anfänge der evangelischen Gemeinde zu Zaleszczyki in Galizien // Jahrbuch der Gesellschaft für die Geschichte des Protestantismus in Österreich. – Wien; Leipzig, 1909. – Jahr XXX. – S. 157–174; с. 170–171; *Кревецький Ів[ан].* Рец. на публ.: Свѣнцицкій И. С. Матеріалы по исторіи возрожденія Карпатской Руси. Ч[асть] II: а) Карпаторусское славянофильство. б) Угрорусское движеніе періода возрожденія. – Львов, 1909. – 159 + 1 с. ([Відбиток]: Научно-литературный Сборник "Галицко-Русской Матицы". – 1908. – Т. VI. – Кн. 3–4); с. 171–175; *[б. п.].* Рец. на публ.: Bugge Alexander. Novgorod som varjagisk by // Nordisk Tidskrift för vetenskap, konst och industri. – 1906. – [Bd.] VIII. – P. 573–588; с. 176; *К[узеля] З[енон].* Рец. на публ.: Bugge Alexander. Die nordeuropäischen Verkehrswege im frühen Mittelalter und die Bedeutung der Wikinger für die Entwicklung des europäischen Handels und der europäischen Schiffahrt // Vierteljahrsschrift für Sozial- und Wirtschaftsgeschichte. – 1906. – [Bd.] IV. – S. 227–277; с. 176; *Т[омашівський] С[тепан].* Рец. на публ.: Antal Pór. Opuli László herzeg, Magyarország nádorispánja // Századok. – 1909. – L. 537–554, 642–655, 731–746; с. 176; *[б. п.].* Рец. на публ.: Krypjakewytsch Iwan. Ukrainische Kosaken // Ukrainische Rundschau. – 1909. – N 10/11. – S. 379–386; с. 176; *[б. п.].* Рец. на публ.: [Krypjakewytsch Iwan]. Bilder aus ukrainischer Vergangenheit. Wiederaufrichtung des griechischen Episkopats in Lemberg; с. 176; *[б. п.].* Рец. на публ.: Dukmeyer Friedrich. Korbs Diarium itineris in Moscoviam und Quellen, die es ergänzen. Beiträge zur moskowitisch-russischen, österreichisch-kaiserlichen und brandenburgisch-preussischen Geschichte aus der Zeit Peters des Grossen. Band II // Historische Studien. – Berlin: Ebering, 1910. – Bd. LXXX. – VIII + 356 S.; с. 176–177; *[б. п.].* Рец. на публ.: Tomaschiwskyj Stephan. Połtawa zum 8 Juli 1709 // Österreichische Rundschau. – 1909. – S. 56–57; с. 177; *[б. п.].* Рец. на публ.: Iwanenko Dmytro. Hetman Iwan Mazepa // Ukr[ainische] Rundschau. – 1909. – N 7. – S. 281–289; Lewickyj Eugen. Die staatliche Unabhängigkeit und Iwan Mazepa // [Ukrainische Rundschau]. – [1909]. – [N 7]. – S. 290–299; Jensen Alfred. Mazepa in der modernen europäischen Dichtung // [Ukrainische Rundschau]. – [1909]. – [N 7]. – S. 299–305; с. 177; *[б. п.].* Рец. на публ.: Kuziela Zeno. Die Ausländer über die Ukrainer // Ukrainische Rundschau. – Wien, 1909. – N 1. – S. 27–34; N 3. – S. 124–128; N 4. – S. 166–170; N 8/9. – S. 333–336; с. 177; *[б. п.].* Рец. на публ.: Hauff Walter. Die Auswanderung der Schwaben nach Russland am Anfang des vorigen Jahrhunderts // Deutsche Erde. – 1909. – [Heft] VIII. – S. 107–111 + Il., с. 177; *К[узеля] З[енон].* Рец. на публ.: Kaindl Raimund. Neue Beiträge zur Geschichte der Deutschen in Galizien // Deutsche Erde. – 1909. – [Heft] VIII. – S. 170–174; с. 177–178; *Т[омашівський] С[тепан].* Рец. на публ.: Divéky Adorján. Magyar vonatkozású lengyel művek // Századok. – 1909. – L. 298–304; с. 178; *К[узеля] З[енон].* Рец. на публ.: Dzieduszycki Adalbert, Graf. Galizien unter Kaiser Franz Joseph I // Österreichische Rundschau. – 1908. – [Bd.] XVII. – S. 356–358; с. 178. [3.] Література. *Назаріїв Ол[екса].* Рец. на публ.: Рыстенко А. В. Легенда о Св[ятом] Георгіи и драконѣ въ византійской и славянорусской лите-

ратурахъ // Записки Новороссийского университета. – 1909. – Т. 112. – С. 1–542; с. 178–181; *Назаріїв О[лекса]*. Рец. на публ.: Рыстенко А. В. Новогреческая обработка легенды о св[ятом] Георгіи и драконѣ // Записки И[мператорского] новороссийского унив[ерситета]. – 1909. – Т. 112. – С. 1–28; с. 181; *Возняк М[ихайло]*. Рец. на публ.: Поповъ М. С., свящ. 1709–1909. Святитель Димитрій Ростовскій и его труды. – СПб., 1910. – (IV) + 350 + (2) с.; Титовъ Ан. Проповѣди Святителя Димитрія, Митрополита Ростовскаго на украинскомъ нарѣчіи. – Москва, 1909. – IX + 134 + (1) с.; с. 181–183; *Возняк М[ихайло]*. Рец. на публ.: Даниловъ Вл. "Кіевлянинъ" М. А. Максимовича. Литературно-библиографические материалы // Известия ОРЯС АН. – 1909. – Кн. 3. – С. 286–306; с. 183–185; *Гнатюк В[олодимир]*. Рец. на публ.: Бодуэнъ-де-Куртенэ И. А. Изъ источниковъ народнаго мировоззрѣнія и настроенія. – СПб., 1909. – 6 с. (Відбиток: Записки И[мператорского] Рус[ского] геогр[афического] общества. – Т. XXXIV); с. 185–186; *[б. п.]*. Рец. на публ.: Zu Taras Schewtschenko's 50. Todestage // Deutsches Volksblatt für Galizien. – Lemberg, 1911. – N 103. – S. 2–3; с. 186; *[б. п.]*. Рец. на публ.: Danko M. Wolodymyr Wynnytschenko // Ukrainische Rundschau. – 1910. – N 11/12. – S. 284–286; с. 186; *[б. п.]*. Рец. на публ.: Danko M. Die Schule in der Ukraine // [Ukrainische Rundschau]. – 1910. – N 9/10. – S. 233–236; с. 186; *[б. п.]*. Рец. на публ.: Lewickyj Eugen. Zum 100. Geburtstage Nikolaus Gogols // Ukrain[ische] Rundschau. – 1900. – N 5. – S. 226–230; с. 186; *[б. п.]*. Рец. на публ.: Semaka Eugen R. v[on]. Zwei Bukowinder Volksdichter // [Ukrainische Rundschau]. – 1909. – N 4. – S. 156–163; с. 186; *[б. п.]*. Рец. на публ.: Trusch Iwan. Wassyl Stefanyk // Ukr[ainische] Rundschau. – 1909. – N 5. – S. 219–226; с. 186; *[б. п.]*. Рец. на публ.: Kuschtschak Oleksa. Taras Schewtschenko. Zum 49. Todestage des Dichters // Ukr[ainische] Rundschau. – 1910. – N 2. – S. 63–65; с. 186; *[б. п.]*. Рец. на публ.: Förster Max. Adams Erschaffung und Namengebung. Ein lateinisches Fragment des s. g. slawischen Henoch // Archiv für Religionswissenschaft. – Leipzig, 1908. – [Bd.] XI. – S. 477–529; с. 186; *[б. п.]*. Рец. на публ.: Berendts A. Analecta zum slavischen Josephus // Zeitschrift für die neutestam[entische] Wissenschaft. – 1908. – Bd. IX. – S. 47–70; с. 187; *[б. п.]*. Рец. на публ.: Bonwetsch M. Die Mosessage in der slavischen kirchlichen Literatur // Nachrichten von der Kgl. Gesellschaft der Wissenschaften Göttingen. Philosoph[ische]-historische Klasse. – 1908. – S. 581–607; с. 187; *[б. п.]*. Рец. на публ.: Dreves G. Haben wir Gregor den Grossen als Hymnendichter anzusehen? // Theologische Quartalschrift. – 1907. – [Bd.] LXXXIV. – S. 548–562; с. 187; *[б. п.]*. Рец. на публ.: Jefremow Sergius. Die Grundzüge der ukrainischen Literatur // Ukr[ainische] Rundschau. – 1909. – N 2. – S. 63–68; с. 187; *[б. п.]*. Рец. на публ.: Danko M. Die neuen Strömungen in der ukrainischen Literatur // Ukrainische Rundschau. – 1910. – N 5/6. – S. 162–165; с. 187; *К[узеля] З[енон]*. Рец. на публ.: Popowicz A. Das ukrainische Nationaltheater // Bukowiner Post. – 1909. – N 2374–2376; с. 187; *[б. п.]*. Рец. на публ.: Туб-ий. Проф[есор] М. І. Петров // Рада. – 1910. – Ч. 228; с. 187; *[б. п.]*. Рец. на публ.: Черкасенко С. Поезія Грицька Чупринки // Рада. – 1910. – Ч. 276, 278; с. 187; *[б. п.]*. Рец. на публ.: Залізняк М. Українська популярна література в 1909 році // ЛНВ. – 1910. – Ч. 4, 6, 11, 12; с. 188; *[б. п.]*. Рец. на публ.: З. Ш-ко. Українська література в Росії 1910 року. II: Видання за півроку, з квітня по жовтень // Рада. – 1910. – Ч. 236; с. 188;

[б. п.]. Рец. на публ.: Кузеля З. Bucovinica. Огляд літератури за 1909 рік // Каменярі. – 1910. – Ч. 23, 24; с. 188; *Д[орошенко] В[олодимир]*. Рец. на публ.: Шаповал М. Новини нашої літератури // ЛНВ. – 1910. – Ч. 3, 7; с. 188. [4.] Етноґрафія. *Кузеля З[енон]*. Рец. на публ.: Buschan Georg. Illustrierte Völkerkunde. Unter Mitwirkung von A. Byhan, W. Krickeberg, R. Lasch, Felix v[on] Luschan, W. Volz herausgegeben von. – Stuttgart: Verlegt von Strecker und Schröder, [1910]. – XIV + 464 S. + XVII Tabl.; с. 188–189; *Гнатюк В[олодимир]*. Рец. на публ.: Поливка Юрій. "Баба хуже черта". Этюдъ по сравнительному изученію сюжетовъ народной словесности. – Варшава, 1910. – 26 с. (Відбиток: Рус[ский] фил[ологический] вестник); с. 189–190; *Гнатюк В[олодимир]*. Рец. на публ.: Сперанскій М. Малорусская пѣсня въ старинныхъ русскихъ печатныхъ пѣсенникахъ. – Москва, 1909. – 26 с. (Відбиток: Этнографическое обозрение. – 1909. – Кн. 81–82); с. 190–192; *Гнатюк В[олодимир]*. Рец. на публ.: Даниловъ Вл. Малорусскія народныя пѣсни въ старыхъ и новыхъ лубочныхъ изданіяхъ // Рус[ский] Филолог[ический] Вестник. – 1910. – Кн. 3–4. – С. 222–242; с. 192–193; *Кузеля З[енон]*. Рец. на публ.: Weissenberg S. Das neugeborene Kind bei den südrussischen Juden // Globus. Illustr[ierte] Zeitschrift für Länder- und Völkerkunde. – Braunschweig, 1908. – I. – Bd. XCIII. – S. 85–88; с. 193–194; *[б. п.]*. Рец. на публ.: Данковская Р. С. Свадебные обряды у малороссовъ Грайворонскаго уѣзда въ 1870-хъ годахъ // Этногр[афическое] Обозр[ение]. – 1909. – Кн. 81–2, с. 194; *[б. п.]*. Рец. на публ.: Хахановъ А. Изъ грузинской литературы по старинной малорусской пѣснѣ // Этногр[афическое] Обозр[ение]. – 1909. – Кн. 83. – С. 99; Науменко В. Справка о малороссійскихъ пѣсняхъ по старинамъ пѣсенникамъ // [Этнографическое обозрение]. – [1909]. – [Кн. 83.] – С. 99–100; с. 194; *Г[натюк] В[олодимир]*. Рец. на публ.: "Выписываніе лихорадки" // Живая старина. – 1909. – [Вып.] I. – С. 123–124; с. 194; *[б. п.]*. Рец. на публ.: Хто ми є? Про українську народність, державу і мову // Народна бібліотека / Редактор: Лев Когут. – Чернівці, 1911. – Ч. 21. – 47 с.; с. 194; *К[узеля] З[енон]*. Рец. на публ.: Kaindl R. F. Bericht über neue Arbeiten zur Völkerwissenschaft von Galizien, Russisch-Polen und der Ukraine // Globus. – 1909. – I. – Bd. XCV. – S. 335–341, 365–368; с. 194–195.

Видання й статі, ширше обговорені в сім томі, с. 195–196.

5. [Додаток]: Показчик до тт. XCIII–XCVIII Записок Наукового Товариства ім. Шевченка, рік XIX, с. 197–222; Зміст I–XCVIII томів нім. мовою, с. 223–238.

Том CII: Наукова часопись, присвячена перед усім українській історії, фільольоґії й етноґрафії, виходить у Львові що два місяці під редакцією *Михайла Грушевського*. – Львів, 1911. – Кн. II. – 240 с.; титул укр. та нім. мовами, с. 1; зміст CII тому укр. та нім. мовами, с. 3–4; [оголошення про умови передплати та придбання українських видань]: Журнал "Літературно-науковий вістник", с. 240; Михайло Грушевський. Ілюстрована Історія України, с. 240; [перелік видань НТШ нім. мовою], с. 3–4 обкл.

1. [Наукові статті]: *Перетц Володимир.* Памяти Павла Житецького, с. 5–10; *Возняк Михайло.* Граматика Лаврентія Зизанія з 1596 р. [Продовження]. Додаток: [Словарець Лаврентія Зизанія], с. 11–87; *Созанський Іван.* З минувшини м. Бродів. Причинки до історії міста в XVII в. [Продовження]: IV. Дещо про цехи і ремесла; V. Церкви, шпиталі, школи, місцеве духовенство; VI. По дорозі під Львів. Козаччина 1648 р. і місцеве міщанство, с. 88–115; *Кревецький Іван.* Неоправдані докори. До історії т[ак] зв[аного] "Руського Інституту" (Studium ruthenum) на львівськім університеті, с. 116–126; *Радзикевич Володимир.* Павлин Свєнціцкий. Публіцистична, наукова та літературна його діяльність. [Продовження]: III. Свєнціцкий як публіцист. "Sioło". "Nowiny"; IV. Педаґоґічна й наукова діяльність, с. 127–147.

2. Miscellanea: *Шпитковський Ів[ан].* "Proiekt konfederacyi chłopskiey". [Додаток: оригінальний текст конфедерації], с. 148–156; *Новицький Олексій.* Варіянти до Кобзаря 1860 р. [Додаток: тексти варіантів], с. 157–162; *Томашівський С[тепан].* Іван Созанський. Посмертна згадка, с. 162–164.

3. Наукова хроніка: *Назаріїв Ол[екса].* Етноґрафічна територія угорських Українців-Русинів. Рец. на публ.: Томашівський С. Етноґрафічна карта Угорської Руси. – [1910], с. 165–191 + табл.

4. Бібліографія (оцінки, реферати, замітки): [1.] Історія політична і культурна. *Грушевський М[ихайло].* Рец. на публ.: Die Chasaren. Historische Studie von Hugo Freiherrn Kutschera. Ein Nachlass. – Wien, 1910. – 271 S.; с. 192–194; *Грушевський М[ихайло].* Рец. на публ.: Шестаковъ С. П. Очерки по исторіи Херсонеса въ VI–X вѣкахъ по Р[ождеству] Хр[истовом] // Памятники христианского Херсонеса. – Москва, 1908. – Вып. III. – 142 с.; с. 194–195; *Томашівський С[тепан].* Рец. на публ.: Petrovay György. Oklevelek Máramaros vármegye történetéhez, közli // Történelmi Tár. – 1909. – L. 1–27, 358–378, 509–529; с. 195–196; *Томашівський С[тепан].* Рец. на публ.: Finkel Ludwik. Elekcya Zygmunta I. Sprawy dynastyi Jagiellońskiej i unii polsko-litewskiej. – Kraków: Wydanie AU w Krakowie, 1910. – VIII + 296 s.; с. 196–198; *Крипякевич Ів[ан].* Рец. на публ.: Акты издаваемые виленскою коммиссіею для разбора древнихъ актовъ. – Вильно, 1909. – Т. XXXIV: Акты относящіеся ко времени войны за Малороссію (1654–1667). – LII + 588 с. + 2 табл.; с. 198–199; *Залізняк М[икола].* Рец. на публ.: Барвинскій В. Изъ исторіи козачества лѣвобережной Украины // ЖМНП. – 1910. – Кн. 1; с. 199–200; *Франко Іван.* Рец. на публ.: Fedorowicz Władyslaw de. 1809. Campagne de Pologne. – Paris: Plon, 1911. – Vol. I: Documents et matériaux français. – IV + 447 p.; с. 200–202; *К[узеля] З[енон].* Рец. на публ.: Lüttich Rudolf. Ungarnzüge in Europa im X Jahrhundert. – Berlin, 1910. – 174 S. ([Відбиток]: Historische Studien von Ebering. – Bd. 84); с. 203; *[б. п.].* Рец. на публ.: Szelągowski A. Historyczne prawo Polski na Rusi // Przęglad Narodowy. – 1910. – N 5–6; с. 203; *К[ревецький] І[ван].* Рец. на публ.: Szelągowski A. Historyczne podstawy kwestyi ruskiej na ziemiach polskich // Przęglad Narodowy. – 1910. – N 9–10; с. 203; *Г[рушевський] М[ихайло].* Рец. на публ.: Русское Забужье (Холмщина и Подляшье). Сборникъ статей Е. М. Крыжановскаго съ предисловіемъ И. П. Филевича. – СПб., 1911. – XLVI + 434 + IV с.; с. 203–204; *Кр[ип'якеви]ч І[ван].* Рец. на публ.: Baranowski Ign. Tad. Materyały do dziejów wsi polskiej. Zesz. I // Prace Tow[ar-

zystwa] Nauk[owego] Warszawskiego. – Warszawa, 1909. – [T.] II. – [Zesz.] 2. – IV + 58 s.; с. 204; *[б. п.]*. Рец. на публ.: Rawita-Gawroński Fr. Nazwa Ukrainy, jej początek i charakter // Руś. – 1911. – Z[esz.] 1; с. 204; *К[ревецький] І[ван]*. Рец. на публ.: Ostaszewski-Barański. Pierwsze spory o alfabet na Rusi czerwonej // Руś. – 1911. – Z[esz.] 1; с. 204; *[б. п.]*. Рец. на публ.: Kuschnir Wladimir. Die Teilung Galiziens // Ukrainische Rundschau. – 1910. – [N] 7/8. – S. 207–215; с. 204; *К[узеля] З[енон]*. Рец. на публ.: Der erste Stundist // Evangelisches Gemeindeblatt für Galizien und die Bukowina. – 1911. – N 4. – S. 57–8; с. 204. [2.] Мова. *Свєнціцкий І[ляріон]*. Рец. на публ.: Соболевскій А. И. Лингвистическія и археологическія наблюденія, I. – Варшава, 1910 ([Відбиток]: Рус[ский] фил[ологический] вест[ник]. – 1910. – Т. 64. – С. 92–189); с. 204–207; *Свєнціцкий І[ляріон]*. Рец. на публ.: Forbes Nevill. The Position of the Slavonic Languages at the present day. An inaugural lecture delivered before the University of Oxford, November 29, 1910. – Oxford, 1910. – 32 p.; с. 207–208; *Свєнціцкий І[ляріон]*. Рец. на публ.: Melich Johann. Die Herkunft der Slavischen Lehnwörter der ungarischen Sprache // Arch[iv] f[ür] slav[ische] Phil[ologie]. – 1910. – [Bd.] XXXI. – S. 92–116; с. 208–209; *Свєнціцкий І[ляріон]*. Рец. на публ.: Jagić V. Über den Dialekt der Kleinrussen in Bačka und Banat Ungarns (Nach V. Hnatjuk) // Arch[iv] f[ür] slav[ische] Phil[ologie]. – 1910. – [Bd.] XXXI. – S. 554–559; с. 209; *Свєнціцкий І[ляріон]*. Рец. на публ.: Марковъ А. В. Данныя по говору Стародубскаго уѣзда, Черниговской губерніи // Известия ОРЯС АН. – 1910. – [Т.] XV. – I. – С. 184–198; с. 209–210; *Свєнціцкий І[ляріон]*. Рец. на публ.: Будде Е. Ѳ. Основи синтаксиса русскаго языка // Рус[ский] филол[огический] вест[ник]. – 1910. – Т. 64. – С. 1–61; с. 210–211; *[б. п.]*. Рец. на публ.: Schachmatov A. Die gespannten (engen) Vokale ъ und ь im Urslavischen // Arch[iv] f[ür] slav[ische] Phil[ologie]. – 1910. – [Bd.] XXXI. – S. 481–506; с. 211; *С[вєнціцкий] І[ляріон]*. Рец. на публ.: Sobolewskij A. Kyrills Sprüche (Притчи) // Arch[iv] f[ür] sl[avische] Phil[ologie]. – 1910. – [Bd.] XXXI. – S. 443–7; с. 211; *[б. п.]*. Рец. на публ.: Gleye Karl. Der Name der Deutschen bei den Russen und Madjaren // Deutsche Erde. – 1909. – [N] VIII. – S. 214–215; с. 211; *[б. п.]*. Рец. на публ.: Czirbusz G. Das Wihorlatgebirge // Jahrbuch des ungarischen Karpathenvereines. – 1907. – [Bd.] XXXIV. – S. 117–125; с. 211–212; *К[узеля] З[енон]*. Рец. на публ.: Jokl N. Über "Etymologische Anarchie" und ihre Bekämpfung // Indogermanische Forschungen. – 1910. – Bd. XXVII. – S. 297–324; с. 212. [3.] Бібліографія, бібліотеки. *Кревецький Ів[ан]*. Рец. на публ.: Обозрѣніе трудовъ по славяновѣдѣнію / Составляемое В. Н. Бенешевичемъ, Вс. И. Срезневскимъ, М. Р. Фасмеромъ и А. А. Шахматовымъ, подъ редакціей В. Н. Бенешевича. Гг. 1908–1909. В[ыпуски] I–IV. + Указатель именъ авторовъ... за 1908–1909 годы // Известия ОРЯС АН. – СПб., 1909. – Кн. 1–4; Обозрѣніе трудовъ по славяновѣдѣнію / Составляемое В. Н. Бенешевичемъ, Вс. И. Срезневскимъ, М. Р. Фасмеромъ и А. А. Шахматовымъ, подъ редакціей В. Н. Бенешевича. Г[од] 1910. В[ып.] I–II. + Указатель именъ авторовъ... за 1910 год // Известия ОРЯС АН. – 1910. – Кн. 1–4; с. 212–216; *Кузеля З[енон]*. Рец. на публ.: Указатель книгъ по исторіи и общественнымъ вопросамъ / Составленъ Е. В. Арцимовичъ, М. В. Имшенецкой, О. І. Капица, Б. Г. Кнатцъ, Е. Э. Кнатцъ, М. И. Страховой. Подъ редакціей Н. А. Гредескула, С. Ф. Знаменскаго и С. А. Князькова. Приложенія: Обзоръ библіографическихъ указателей. Составила О. Капица. Указатель литературы по исторіи музыки. Составилъ И. Рачинскій // Подвижной

музей учебных пособий при Постоянной комиссии по техническому образованию Императорского русского технического общества. – СПб.: Типогр[афия] М. А. Александрова, 1909. – VIII + [I] + 555 + [II] + 56 + [II] + 7 + V с.; с. 216–218; *Кузеля З[енон].* Рец. на публ.: Соллогубъ Б., Симоновскій В. Указатель лучшихъ, по отзывамъ печати, учебниковъ, наглядныхъ учебныхъ пособій и методическихъ руководствъ на русскомъ и украинскомъ языкахъ. Пособіе для учителей и учительницъ начальныхъ народныхъ и подготовительныхъ школъ, двухклассныхъ училищъ, воскреснихъ школъ, вечернихъ классовъ, городскихъ начальныхъ училищъ, для первоначальнаго домашняго обученія и для инородческихъ школъ / Издание общества "Общественная Польза". – СПб., 1909. – XIX + 420 с. в 2 столб.; с. 219–221; *Кузеля З[енон].* Рец. на публ.: Die Bibliotheken im Verwaltungsjahr 1908–1909 // Zeitschrift des österreichischen Vereines für Bibliothekswesen. – Wien; Leipzig, 1910. – [Bd.] XIV. – Heft 1/2. – S. 31–44; с. 222; *Кузеля З[енон].* Рец. на публ.: Österreichische Bibliographie des Bibliothekswesens 1909–1910. – Wien; Leipzig: W. Braumüller, 1910. – [II] + 28 S. ([Відбиток]: Zeitschrift des österreichischen Vereines für Bibliothekswesen...); с. 222–223; *Возняк М[ихайло].* Рец. на публ.: Отчетъ о дѣятельности Библіотеки Императорской Академіи Наукъ за 1910 годъ. – СПб., 1911. – 17 с.; с. 223–224; *[б. п.].* Рец. на публ.: Ettinger Paul. Polnische Exlibris // Ex Libris, Buchkunst und angewandte Graphik. – 1908. – [Bd.] XVIII. – N. F. II. – S. 41–52; с. 224; *К[узеля] З[енон].* Рец. на публ.: H[rza]n. Die Bibliotheken im österreichischen Stadtsvoranschlag für 1911 // Zeitschrift d[es] österr[eichischen] Vereines f[ür] Bibliothekswesen. – Wien; Leipzig, 1910. – [Bd.] XIV. – Heft 3/4. – S. 138–139; с. 224. [4.] Житє суспільне і економічне. *Кузеля З[енон].* Рец. на публ.: Hecke Wilhelm. Die ungarische Volkszählung vom 31 Dezember 1900 // Statistische Monatschrift. – Brünn, 1910. – [Bd.] XV (XXXVI). – S. 861–876; с. 224–226; *Кузеля З[енон].* Рец. на публ.: Pflügl Richard von. Die Bevölkerungsbewegung im Königreich Ungarn in den Jahren 1903 bis 1905 mit Beziehung auf Konfession und Muttersprache (Mit einem retrospektiven Vergleiche mit den Jahren 1900 bis 1902) // Statistische Monatschrift. – Brünn, 1908. – [Bd.] XXXIV. – S. 575–581; с. 226–227 + табл.; *Кузеля З[енон].* Рец. на публ.: Spann Othmar. Die Unehelichkeit in Österreich nach Volksstämmen und ihre Entwicklung im letzten Jahrzent // Statistische Monatschrift. – Brünn, 1909. – Bd. XXXV. – S. 120–122; с. 227–228 + табл.; *Кузеля З[енон].* Рец. на публ.: Rosenfeld Siegfried. Die Säuglingssterblichkeit in Österreich // Statistische Monatschrift. – Brünn, 1909. – Bd. XXXV. – S. 638–645, 671–710; с. 228–230 + табл.; *Кузеля З[енон].* Рец. на публ.: Forst- und Jagdstatistik für das Jahr 1906 // Statistische Monatschrift. – Brünn, 1908. – [Bd.] XXXIV. – S. 173–212; с. 230–233 + табл.; *[б. п.].* Рец. на публ.: Dnistrjańskyj Stanislaus. Umgangssprache und Nationalität. Aus Anlass der Inaugurationsrede Hofrats Professor Bernatzik in Wien: "Ueber nationale Matriken" // Ukrainische Rundschau. – 1910. – N 7/8. – S. 195–207; с. 233; *[б. п.].* Рец. на публ.: Malytzka Konstantine. Das ukrainische Privatschulwesen // Ukrainische Rundschau. – 1909. – N 3. – S. 114–124; с. 233; *[б. п.].* Рец. на публ.: Zur Nationalitätenstatistik in den galizischen Mittelschulen // Ukrainische Rundschau. – 1910. – N 11/12. – S. 291–293; с. 233; *[б. п.].* Рец. на публ.: Aus der Wahlstatistik Galiziens // [Ukrainische Rundschau]. – 1910. – N 11/12. – S. 289–291; с. 233; *[б. п.].* Рец. на публ.: -r-. Volkszählungsschwindel // Ukrainische Rundschau. – 1910. – N 9/10. – S. 239–242; с. 233; *[б. п.].* Рец. на

публ.: Das ruthenische Genossenschaftswesen in Galizien und der Bukowina // Ukrainische Rundschau. – 1910. – N 9/10. – S. 255–257; с. 233; *[б. п.]*. Рец. на публ.: Žuk Andreas. Die ukrainischen Kooperativ-Gesellschaften in Galizien // Ukrainische Rundschau. – 1910. – N 2. – S. 56–63; Žuk A. Die Kooperativgenossenschaften "Ruthenisches Nationalhaus" in Galizien // [Ukrainische Rundschau]. – [1910]. – S. 115–118; с. 233–234; *[б. п.]*. Рец. на публ.: Die Entwicklung der ruthenischen Konsumvereine in Galizien // Ukrainische Rundschau. – 1910. – N 11/12. – S. 286–287; с. 234; *[б. п.]*. Рец. на публ.: Gargas Sigismund. Organisation der Statistik des Aussenhandels Galiziens // Statistische Monatschrift. Herausgegeben von der k[aiserliche-]k[öniglichen] Statistischen Zentral-Kommission. – Brünn, 1909. – N. F. [Bd.] XIV (XXXV). – S. 770–772; с. 234; *[б. п.]*. Рец. на публ.: Kumaniecki Kasimir Ladislaus. Die galizische Saisonsauswanderung im Lichte ausländischer Arbeitsverträge // Statistische Monatschrift. – 1909. – Bd. XXXV. – S. 521–567; с. 234; *[б. п.]*. Рец. на публ.: Englisch Karl Ritter von. Beitrag zur Kenntnis der Gutsgebiete Galiziens // Statistische Monatschrift. – Brünn, 1908. – Bd. XXXIV. – S. 525–563; с. 234; *[б. п.]*. Рец. на публ.: Bertsch Wilnelm. Landwirtschaftliche Bilder aus Galizien // Österreichische Rundschau. – 1910. – [Bd.] XXII. – S. 142–146; с. 234–235; *[б. п.]*. Рец. на публ.: Woeijkof A. Le groupement de la population rurale en Russie // Annales de Géographie. – Paris, 1909. – [Vol.] XVIII. – P. 13–23 + mape; с. 235; *[б. п.]*. Рец. на публ.: Swjatlowski W. v[on]. Der Grundbesitzwechsel in Russland (1861–1901). – Leipzig: Dunker und Humblot, 1909. – VIII + 128 S.; с. 235; *[б. п.]*. Рец. на публ.: Claus R. Die Streikbewegung in Russland während des Jahres 1905 nach der amtlichen Statistik // Jahrbücher für Nationalökonomie. – 1908. – III Folge. – Bd. XXXVI. – S. 376–383; с. 235; *[б. п.]*. Рец. на публ.: Nötzel K. Arbeiterstreiks in Russland // Zeitschrift für Sozialwissenschaft. – 1910. – N. F. I. – S. 407–409; с. 235; *[б. п.]*. Рец. на публ.: Witte A. Die Gewerkschaftsbewegung in Russland. – Karlsruhe, 1909. – 83 S. ([Відбиток]: Volkswirtschaftliche Abhandlungen der Badischen Hochschulen. – Bd. X. – Beilage 3); с. 235; *[б. п.]*. Рец. на публ.: Wadler Arnold. Die politischen Verbrecher in Russland // Zeitschrift für die gesamte Strafrechtswissenschaft. – Berlin, 1909. – [Bd.] XXIX. – S. 33–73; с. 235; *[б. п.]*. Рец. на публ.: Auhagen Otto. Die Zukunft der russischen Landwirtschaft (Nach einem Vortrage) // Zeitschrift für Sozialwissenschaften. – 1907. – [Bd.] X. – S. 65+661, 763–776; с. 236; *[б. п.]*. Рец. на публ.: Martin Rudolf. Die augenblickliche Finanzlage Russlands // Zeitschrift für Sozialwissenschaften. – 1907. – [Bd.] X. – S. 101–104; с. 236; *[б. п.]*. Рец. на публ.: Chasles, Pierre. Le parlement russe, son organisation, ses rapports avec l'Empereur. Avec une préface de Armbele Leroy-Beaulieu. – Paris: A. Russeau, 1910. – XV + 218 p.; с. 236; *[б. п.]*. Рец. на публ.: Pflügl Richard v[on]. Die Geburten und Sterbefälle in den grösseren Städten und Gemeinden Österreichs in den Jahren 1904, 1905, 1906 und 1907 // Statistische Monatschrift. – 1909. – [Bd.] XXXV. – S. 16–61, 75–120; с. 236; *[б. п.]*. Рец. на публ.: Gerl G. v[on]. Zur Fischereistatistik Österreichs // Statistische Monatschrift. – 1908. – Bd. XXXIV. – S. 490–519; с. 236; *[б. п.]*. Рец. на публ.: Die evangelischen Gemeinden Galiziens im Jahre 1910 // Die evangelisches Gemeindeblatt für Galizien und die Bukowina. – Stanislav, 1911. – N 1. – S. 6–8; Die evangelischen Gemeinden der Bukowina im Jahre 1910 // [Evangelisches Gemeindeblatt für Galizien und die Bukowina]. – [Stanislav, 1911]. – [N 1]. – S. 8; с. 237; *[б. п.]*. Рец. на публ.: Stark Josef. Das Deutschtum in der Bukowina nach

dem heutigen Stande // Deutsche Erde. – 1909. – [Heft] VIII. – S. 105–106; с. 237; *[б. п.]*. Рец. на публ.: Isaak Franz. Die Molotschnaer Mennoniten. Ein Beitrag zur Geschichte derselben. Aus Akten älterer und neueren Zeit wie auch auf Grund eigener Erlebnisse und Erfahrungen dargestellt. – Halberstadt: Braun, 1908. – 354 S.; с. 237; *[б. п.]*. Рец. на публ.: Keller Konrad. Die Beresaner deutschen Kolonien in Südrussland zu ihrem hundertjährigen Jubiläum 1809/10–1909/10 // Deutsche Erde. – 1909. – [Heft] VIII. – S. 206–212; с. 237; *[б. п.]*. Рец. на публ.: Keller Konrad. Die Kutschurganer deutschen Kolonien in Südrussland zum hundertjährigen Jubiläum ihres Bestehens // Deutsche Erde. – 1908. – [Heft] VII. – S. 213–217; с. 237; *[б. п.]*. Рец. на публ.: Pokorny Hans. Die Deutschen an der Wolga // Deutsche Erde. – 1908. – [Heft] VII. – S. 138–142; с. 238; *[б. п.]*. Рец. на публ.: Faure A. Beiträge zur Geschichte der Deutschen in Russland // Deutsche Erde. – 1909. – [Heft] VIII. – S. 53–56; с. 238; *К[узеля] З[енон]*. Рец. на публ.: Keussler Friedrich v[on]. Die deutschen Vereine in Russland // Deutsche Erde. – 1908. – [Heft] VII. – S. 188–189; с. 238.

Видання й статі, ширше обговорені в сім томі, с. 238–239.

Том СІІІ: Наукова часопись, присвячена перед усім українській історії, фільольогії й етноґрафії, виходить у Львові що два місяці під редакцією *Михайла Грушевського.* – Львів, 1911. – Кн. III. – 244 с.; титул укр. та нім. мовами, с. 1; зміст СІІІ тому укр. та нім. мовами, с. 3–4; [перелік] книжок, які має на складі Книгарня НТШ, с. 242–244 + с. 3 обкл.; [перелік видань НТШ нім. мовою], с. 4 обкл.

1. [Наукові статті]: *Грушевський Михайло.* Нові конструкції початків словянського і українсько-руського житя. Критичні замітки: [Вступ]; [1.] Пайскерова теорія одвічного словянського поневолення і викликана нею діскусія, с. 5–27; *Франко Іван.* Студії над українськими народніми піснями. [Продовження]: XXXIII. Хмельнищина: думи, пісні та вірші, с. 28–53; *Джиджора Іван.* Економічна політика росийського правительства супроти України в 1710–1730 рр. [Продовження], с. 54–97; *Широцький Кость.* Дещо з української творчости артиста-маляра Тропініна, с. 98–112; *Радзикевич Володимир.* Павлин Свєнціцкий. Публіцистична, наукова та літературна його діяльність. [Продовження]: [IV. Педаґоґічна й наукова діяльність]; V. Літературна діяльність. Комедія і драма; VI. Лірика; VI[I]. Повість; VII[I]. Байка, с. 113–190.

2. Miscellanea: *Крипякевич Іван.* З історії м. Підгородя. Додаток: [тексти двох документів], с. 191–200; *Франко Іван.* Неолітичні знахідки в околицях Нагуєвич і їх сучасне уживанє, с. 200–202; *Смола П.* Перекази про багатирів. [Додаток: три оповідання], с. 202–204.

3. Наукова хроніка: *Зілинський Іван.* Проґрами для збирання українських діалєктичних одмін. Рец. на публ.: Михальчук К., Тимченко Е. Проґрама до збирання діялєктичних одмін української мови. – Київ, 1910. – 202 + IV с. (Відбиток: ЗУНТ); Михальчукъ К., Крымскій А. Программа для собиранія

особенностей малорусскихъ говоровъ / Издание имп[ераторской] Академии Наук. – СПб., 1910. – IV + 163 с.; с. 205–208.

4. Бібліографія (оцінки, реферати, замітки): [1.] Преісторія, археольоґія, історія штуки. *Кузеля З[енон].* Рец. на публ.: Janko Josef. Über Berührungen der alten Slaven mit den Turkotataren und Germanen von sprachwissenschaftlichen Standpunkt // Wörter und Sachen. – 1909. – [Bd.] I. – S. 94–109; с. 209–210; *Грушевський М[ихайло].* Рец. на публ.: Миллеръ А. А. Роскопки въ районѣ древняго Танаиса // Известия арх[еологической] ком[иссии]. – 1910. – [Вып.] XXXV. – С. 86–130; с. 210–211; *Кузеля З[енон].* Рец. на публ.: Gefährdete Holzkirchen in Ostgalizien // Mitteilungen der k[aiserlich-]k[öniglichen] Zentralkommission für Erforschung und Erhaltung der Kunst- und historischen Denkmale. – Wien, 1909. – [Bd.] VIII. – S. 477–481 + 7 Il.; с. 211–213; *Возняк М[ихайло].* Рец. на публ.: Павлуцкій Г. Орнаментъ Пересопницкаго евангелія // Искусство. – 1911. – [№] II. – С. 83–92; с. 213–214; *Кревецький Ів[ан].* Рец. на публ.: Каталогъ Шевченковской выставки въ Москвѣ по поводу пятидесятилѣтія со дня его смерти 1861 26/II 1911. Съ приложеніемъ 4 снимковъ съ его рисунковъ. – Москва, 1911. – 27 с. + 4 карты; с. 214–216; *[б. п.].* Рец. на публ.: Kosinna G. Der Ursprung der Urfinnen und Urindogermanen und ihre Ausbreitung nach dem Osten // Mannus. Zeitschrift für Vorgeschichte. – Würzburg, 1909. – [Bd.] I. – S. 17–52, 225–245, далі буде + 24 [Tabl.]; с. 216; *[б. п.].* Рец. на публ.: Meringer Rudolf. Die Werkzeuge der pinsere – Reihe und ihre Namen (Keule, Stampfe, Hammer, Anke) // Wörter und Sachen. – 1909. – [Bd.] I. – S. 3–28; с. 216; *К[узеля] З[енон].* Рец. на публ.: Dachler Anton. Zur Geschichte der Heizung im Bauernhause. Das Wort "Stube" // Zeitschrift für österreichische Volkskunde. – Wien, 1911. – [Bd.] XVII. – S. 37–47; с. 216–217; *[б. п.].* Рец. на публ.: Wilke G. Spiral-Mäander Keramik und Gefässmalerei. Hellenen und Thraker // Darstellungen über früh- und vorgeschichtliche Kultur-, Kunst- u[nd] Völkerentwickelung, h[e]r[aus]g[egeben] von G. Kossinna. – Würzburg, 1910. – 84 S.; с. 217; *Г[рушевський] М[ихайло].* Рец. на публ.: Штернъ Э. Р. фонъ. Къ вопросу объ элленистической керамикѣ (Ein Beitrag zur hellenistischen Keramik) // Записки [Императорского] Одесского [общества истории и древностей]. – [Т.] XXVII. – С. 158–190; с. 217; *[б. п.].* Рец. на публ.: Fischel Hartwig. Österreichische Volkskunst // Zeitschrift für österreichische Volkskunde. – Wien, 1911. – [Bd.] XVII. – S. 1–7; с. 217; *К[узеля] З[енон].* Рец. на публ.: Mitteilungen der k[aiserlich-]k[öniglichen] Zentral-Kommision für Erforschung und Erhaltung der Kunst- und historischen Denkmale. – 1910. – [Bd.] IX; с. 217–218. [2.] Історія політична і культурна. *Грушевський М[ихайло].* Рец. на публ.: Полное собраніе лѣтописей, изд[анных] археографическою коммиссіею. – СПб., 1910. – Т. XX, I половина: Львовская лѣтопись, Ч. I. – IV + 418 с.; с. 218–219; *Назаріїв Ол[екса].* Рец. на публ.: Бережковъ Н. Устава замковъ, державъ и дворцовъ Сигизмунда Августа, предшествовавшая Волочной Уставѣ // ЖМНП. – 1911. – Май. – С. 99–105; с. 219–220; *Возняк М[ихайло].* Рец. на публ.: Дорожинскій Діонисій. Матеріялы до исторіи житя и смерти св[ятого] священномученика Іосафата Кунцевича, архіепископа Полоцкого. I: Катéхизмъ ѿ слꙋ̀й Бж҃аго Ї҆ѡсафáта сочетáнный. – Львів, 1911. – V + 17 с.; с. 220–221; *Крипякевич Ів[ан].* Рец. на публ.: Донскія дѣла. Книга третья / Русская Историческая Библиотека. – СПб., 1909. – Т. XXVI. – IV + 1022 + 83 с.; с. 221–222; *Томашівський С[тепан].* Рец. на публ.: Kipa Emil. Fryderyk Gentz a Polska,

1794–1831 / Monografie w zakresie dziejów nowożytnych wyd[ał] Sz. Askenazy. – Kraków; Warszawa, 1911. – T. XV. – XV + 166 s.; c. 222–223; *[б. п.]*. Рец. на публ.: Лонгиновъ А. В. Каркинитъ, Калосъ-Лименъ, г. Успе и р. Пондъ // Записки [императорского] Одесского [общества истории и древностей]. – [Т.] XXVIII. – С. 191–199; с. 223; *Г[рушевський] М[ихайло]*. Рец. на публ.: Повѣсть временныхъ лѣтъ по Лаврентіевскому списку / Изданіе Имп[ераторской] Археографической коммиссіи. – СПб., 1910. – XVI + 274 + 24 с.; с. 223; *К[узеля] З[енон]*. Рец. на публ.: Kaindl R. F. Das Deutschtum in den Karpathenländern // Karpathen. – Kronstadt, 1907/8. – [Jahrg.] I. – Bd. I. – S. 141–144; с. 223; *Кр[ип'якеви]ч І[ван]*. Рец. на публ.: Fijałek Jan. Tarłowie. Znamienitego rodu początki i świetność. Część II: Tarłowie Zygmuntowscy // Przegląd historyczny. – T. X. – S. 34–65, 168–205, 310–350; с. 223; *[б. п.]*. Рец. на публ.: F. R. G. Z dziejów wsi wołyńskiej. Przyczynek do osadnictwa // Ruś. – 1911. – Z[esz]. 2; с. 223–224; *К.* Рец. на публ.: Rawita-Gawroński Fr. Koliszczyzna. Przyczynek do jej charakterystyki // Ruś. – 1911. – Z[esz]. 2; с. 224; *В[озняк] М[ихайло]*. Рец. на публ.: Францевъ Вл. Проектъ Польско-Славянскаго Ученаго Общества С. Б. Линде // Рус[ский] фил[ологический] вестник. – 1911. – [№] II. – С. 420–432; с. 224; *Кр[ипякеви]ч І[ван]*. Рец. на публ.: Jabłonowski Alexander. W sprawie atlasu historycznego R[zec]z[y]p[ospo]l[i]tej // Przegląd historyczny. – T. XI. – S. 387–389; с. 224. [3.] Право. *Назаріїв О[лекса]*. Рец. на публ.: Тарановскій Ѳ. В. Норманская теорія въ исторіи русскаго права // Записки Общества истории филологии и права при и[мператорском] Варшавском университете. – 1909. – Вып. 4. – С. 1–43; с. 224–226; *Назаріїв О[лекса]*. Рец. на публ.: Любавскій М. Къ вопросу объ ограниченіи политическихъ правъ православныхъ князей, пановъ и шляхты въ великомъ княжествѣ Литовскомъ до Люблинской уніи / Сборник статей посвященных Василию Осиповичу Ключевскому. – Москва, 1909. – С. 1–17; с. 226–229; *Крипякевич Ів[ан]*. Рец. на публ.: Kaindl Raimund Friedrich. Beiträge zur Geschichte des deutschen Rechtes in Galizien. IX–XII. – Wien, 1909. – 186 S. ([Відбиток]: Archiv für österreichische Geschichte. – Bd. C. – 2 Hälfte); с. 229–230; *Кузеля З[енон]*. Рец. на публ.: Hellwig Albert. Kriminalistische Aufsätze // Archiv für Kriminalanthropologie. – 1908. – [Bd.] XXXI. – S. 67–113, 282–317; 1909. – [Bd.] XXXIII. – S. 11–38; с. 230–231; *Н[азаріїв] О[лекса]*. Рец. на публ.: Kutrzeba Stanisław. Przegląd literatury z zakresu historyi prawa i gospodarczej Polski z lat 1904–1909 // Czasopismo Prawnicze i Ekonom[iczne]. – 1909. – Zesz. 1–3. – S. 275–303; с. 231; *[б. п.]*. Рец. на публ.: Kadlec Karel. Ústavní dějiny Polska podle nových badání // Časopis českého musea. – 1908. – Díl LXXXII. – S. 40–66, 241–250, 436–454; 1909. – Díl LXXXIII. – S. 26–56; с. 232; *[б. п.]*. Рец. на публ.: Kaindl Raimund. Zur Geschichte des deutschen Rechts in Polen // Deutsche Erde. – 1909. – [Heft] VIII. – S. 91–92; с. 232; *[б. п.]*. Рец. на публ.: Fischer Emil. Mir und Zadruga bei den Rumänen // Globus. – 1908. – II. – Bd. XCIV. – S. 252–256; с. 232; *[б. п.]*. Рец. на публ.: Djoritsch S. Die Strafrechtliche Gesamthaftung im slavischen Rechte // Zeitschrift für vergleichende Rechtswissenschaft. – Stuttgart, 1910. – Bd. XXIII. – S. 261–275; с. 232; *[б. п.]*. Рец. на публ.: Hugelmann Karl. Das Altersplurallrecht und die österreichische Wahlreform // Archiv für öffentliches Recht. – Tübingen, 1907. – [Bd.] XXII. – S. 448–463; с. 232; *[б. п.]*. Рец. на публ.: Gaertner Friedrich. Der österreichisch-ungarische Ausgleich // Archiv für Sozialwis-

senschaften und Sozialpolitik. – 1907. – [Bd.] XXV. – S. 52–147, 338–444; с. 233; *[б. п.]*. Рец. на публ.: Weber Max. Zur Lage der bürgerlichen demokratie in Russland // Archiv für Sozialwissenschaften und Sozialpolitik. – 1906. – [Bd.] XXII. – S. 234–353 (і окремо – 125 S.); Weber M. Russlands Übergang zum Scheinkonstitutionalismus // [Archiv für Sozialwissenschaften und Sozialpolitik]. – 1906. – [Bd.] XXIII. – S. 234–353; с. 233; *К[узеля] З[енон]*. Рец. на публ.: Loewenstimm Aug. Aberglaube und Gesetz. Ein Kapitel aus der russischen Rechts- und Kulturgeschichte // Archiv für Kriminal-Anthropologie und Kriminalistik h[e]r[aus]g[egeben] v[on] H. Gross. – Leipzig, 1906. – [Bd.] XXV. – S. 131–223; с. 233–234. [4.] Література. *Свєнціцкий І[ляріон]*. Рец. на публ.: Vondrák W. Kirchenslavische Chrestomathie. – Göttingen, 1910. – IV + 232 S.; с. 234; *Свєнціцкий І[ляріон]*. Рец. на публ.: Щеглова С. А. "Пчела" по рукописямъ кіевскихъ библіотекъ. Опытъ изученія и тексты // Памятники древней письменности и искусства. – СПб., 1910. – [Т.] CLXXV. – 101 + 83 с.; с. 234–235; *Возняк М[ихайло]*. Рец. на публ.: Масловъ С. И. Обзоръ рукописей библіотеки Императорскаго Университета Св. Владиміра. – К., 1910. – 42 с. (Відбиток: Университетские известия [киевские]); с. 235–238; *[б. п.]*. Рец. на публ.: Масловъ С. И. Отрывокъ Христинопольскаго Апостола принадлежащій библіотекѣ Университета св. Владимира // Известия ОРЯС АН. – 1910. – Кн. IV. – С. 229–269; с. 238; *С[вєнціцкий] І[ляріон]*. Рец. на публ.: Соболевскій Л. М. Изъ церковнославянской учительной литературы. I–III // Известия ОРЯС АН. – 1910. – [Кн.] II. – С. 41–61; с. 238; *В[озняк] М[ихайло]*. Рец. на публ.: Даниловъ В. Къ библіографіи драматическихъ передѣлокъ изъ Гоголя // Рус[ский] Фил[ологический] Вестник. – 1911. – [№] II. – С. 331–338; с. 238–239; *С[вєнціцкий] І[ляріон]*. Рец. на публ.: Сиповскій В. В. Очерки изъ исторіи русскаго романа. – СПб., 1909. – Т. I: XVIII-ый век. – Вып. I. – X + 718 с.; 1910. – Вып. II. – 4 + 951 с. + 1 диаграмма ([Відбиток]: Записки Ист[орико]-филологич[еского] факультета имп[ераторского] С[анкт]-П[е]т[ер]б[ургского] у[ниверсите]та. – Часть XCVII–XCVIII); с. 239; *[б. п.]*. Рец. на публ.: Славинскій М. Муза Шевченка и ея общественное служеніе // Вестник Европы. – 1911. – Кн. 2. – С. 294–302; с. 239; *Ф[едюшка] М[икола]*. Рец. на публ.: Львовъ-Рогачевскій В. Первый народный поэтъ Т. Г. Шевченко // Современный мир. – 1911. – Кн. 2. – С. 263–275; с. 239–240.

Видання й статі обговорені в сім томі, с. 240–241.

Том CIV: Наукова часопись, присвячена перед усім українській історії, фільольогії й етнографії, виходить у Львові що два місяці під редакцією *Михайла Грушевського*. – Львів, 1911. – Кн. IV. – 240 с.; титул укр. та нім. мовами, с. 1; зміст CIV тому укр. та нім. мовами, с. 3–4; [оголошення про умови передплати та придбання українських видань]: Книгарня Наук[ового] Тов[ариства] ім. Шевченка у Львові, с. 238; Записки Наукового Товариства імени Шевченка, с. 238; журнал "Наша школа", с. 238; Книгарня Літературно-наукового вістника в Київі, с. 239; заклик "Жертвуйте на памятник Шевченка у Київі!", с. 239; Записки Українського товариства в Київі, с. 239; газета "Засів", с. 239; журнал "Літературно-науковий вістник", с. 240; Михайло Грушев-

ський. Ілюстрована Історія України, с. 240; [перелік видань НТШ нім. мовою], с. 3–4 обкл.

1. [Наукові статті]: *Студинський Кирило.* Полємічне письменство в р. 1608, с. 5–37; *Франко Іван.* Студії над українськими народніми піснями. [Продовження]: XXXIII. Хмельнищина: думи, пісні та вірші, с. 38–72; *Біленький Я. [Стрипський Гіадор].* Угроруські літописні записки. [Додаток]: Літопись Гукливська; З часів девальвації гроша, 1811–1812; Записки в біблії Острожській 1581 р. в селі Бедевлі, Мараморош, с. 73–82; *Гординський Ярослав.* До біографії й характеристики Миколи Устіяновича. [Додаток]: Матеріяли – вірші, вспомини, листи, с. 83–122; *Лукіянович Денис.* Спірні і сумнівні питаня в житю Осипа Юрія Федьковича: [Вступ]; I. Походженє Федьковича; II. Побут Федьковича в Молдаві; III. Роля Федьковича в сервітутовім процесі, с. 123–173 + табл.

2. Miscellanea: *Широцький К[ость].* Дзвін Сави Чалого, с. 174–176; *Возняк М[ихайло].* Замітки Ів. Могильницького до видання "Руської Правди" Раковєцкого. [Додаток: тексти заміток], с. 176–180; *Возняк М[ихайло].* Віршові проби Юліяна Величковського. До питання авторства Шашкевичевої "Читанки", с. 181–191.

3. Наукова хроніка: *Дорошенко Вол[одимир].* Українознавство в росийськім покажчику для самоосвіти. Рец. на публ.: Рубакинъ Н. А. Среди книгъ. Опытъ обзора русскихъ книжныхъ богатствъ въ связи съ исторіей научно-философскихъ и литературно-общественныхъ идей. Изд. 2. – Москва, 1911. – Т. I: Языкознаніе, литература, искусство, публицистика, этика въ связи съ ихъ исторіей. – XXIV + 191 + 424 + 8 нен. + 80 + 8 нен. + 42 с.; с. 192–199.

4. Бібліографія (оцінки, реферати, замітки): [1.] Преісторія, археольогія, історія штуки. *Залізняк М[икола].* Рец. на публ.: Городцовъ В. А. Первобытная археологія. Курсъ лекцій, читанныхъ въ Московскомъ Археологическомъ Институтѣ (На правахъ рукописи). – Москва, 1908. – 1–416 с. + IX табл.; с. 200–201; *Грушевський М[ихайло].* Рец. на публ.: Штернъ Э. Р. фонъ. Краткій отчетъ о раскопкахъ на о. Березани въ 1908 г. // Записки Отд[еления] общ[ества] истории и др[угих]. – 1909. – [Т.] XXVIII. – С. 39–48; Штернъ Э. Р. фонъ. Отчетъ о раскопкахъ на островѣ Березани лѣтомъ 1909 года // [Записки Отделения общества истории и других]. – 1909. – [Т. XXVIII]. – С. 80–91; Пападимитріу С. Д. Древні свѣдѣнія объ островѣ Березани // [Записки Отделения общества истории и других]. – 1909. – [Т. XXVIII]. – С. 97–112; с. 201–202; *Крипякевич І[ван].* Рец. на публ.: Hajdecki Aleksander. Vestigia artificum Polonorum Viennensia (1590–1750) // Przewodnik naukowy i literacki. – 1910. – S. 431–445, 536–548, 612–624, 732–746, 833–848; с. 202–203; *Широцький К[ость].* Рец. на публ.: Адарюковъ. Добавленія и исправленія къ подробному словарю русскихъ гравированныхъ портретовъ Д. А. Ровинскаго (СПб., 1889). – СПб., 1910; с. 203; *Кревецький І[ван].* Рец. на публ.: Музей Подольскаго Церковнаго Историко-Археологическаго Общества. 2. Опись предметовъ старины. Составилъ прот[оирей] Е. Сѣцинскій. – Каменец-Подольский, 1909. – 105 с.; с. 203–204; *В[озняк] М[ихайло].* Рец. на публ.: Кагаровъ Евг. Современныя теоріи происхожденія религіи и мифовъ // Летопись Историко-филологического общества при импер[аторском] Новорос[сийском]

унив[ерситете]. – [1910]. – [Т.] XVI. – С. 1–22; с. 204; *[б. п.]*. Рец. на публ.: Fischer Emil. Die Herkunft der Rumänen nach ihren Sprache beurteilt // Korrespondenzblatt der deutschen Gesellschaft für Anthropologie und Urgeschichte. – 1909. – [Bd.] XL. – S. 2–9; с. 204–205; *[б. п.]*. Рец. на публ.: Fischer Emil. Die Haar- und Kleidertracht vorgeschichtlicher Karpathen- und Balkanbewohner // Archiv für Anthropologie. – Braunschweig, 1909. – N. F. VII. – [Bd.] XXXV. – S. 1–15; с. 205; *[б. п.]*. Рец. на публ.: Sökeland Hermann. Dunkelfarbige Marienbilder // Zeitschrift des Vereins für Volkskunde. – 1908. – [Bd.] XVIII. – S. 281–295; с. 205; *К[узеля] З[енон]*. Рец. на публ.: Ostgalizische Holzkirchen // Mitteilungen der k[aiserliche-]k[öniglichen] Zentralkommission für Erforschung und Erhaltung der Kunst- und historischen Denkmale. – 1910. – S. 390–394 + 7 Il.; с. 206; *Д[орошенко] В[олодимир]*. Рец. на публ.: Новицький Ол. Т. Шевченко як маляр // ЛНВ. – 1911. – Кн. 4; с. 206; *Ф[едюшка] М[икола]*. Рец. на публ.: Кузьминъ Е. М. Тарасъ Григорьевичъ Шевченко // Искусство. – 1911. – № 2. – С. 54–67; № 3. – С. 99–110; с. 206. [2.] Історія політична і культурна. *Грушевський М[ихайло]*. Рец. на публ.: Бертье-Делагардъ А. Л. Къ исторіи христіанства въ Крыму. Мнимое тысячелѣтіе. – Одесса, 1909. – 113 с. ([Відбиток]: Записки Одесского общ[ества] истории и древностей. – Т. XXVIII); с. 207; *Грушевський М[ихайло]*. Рец. на публ.: Полное собраніе русскихъ лѣтописей / Изданное Имп[ераторскою] Археографическою коммиссіею. – СПб., 1910. – Т. XIV, 1 половина. – 1 + 154 с.; Полное собраніе русскихъ лѣтописей / Изданное Имп[ераторскою] Археографическою коммиссіею. – СПб., 1908. – Т. XXI, 1 пол[овина]. – VII + 342 с.; с. 207–208; *Крипякевич І[ван]*. Рец. на публ.: Smolka Stanisław. Grunwald i Beresteczko. – Kraków, 1910. – 20 s.; с. 208–209; *Крипякевич І[ван]*. Рец. на публ.: Barwiński Eugeniusz. Dyaryusze i akta sejmowe r. 1591–1592 // Scriptores rerum polonicarum. – Kraków, 1911. – T. XXI. – XXX + 458 s.; с. 209–210; *Крипякевич І[ван]*. Рец. на публ.: Rawita-Gawroński Fr. Bohdan Chmielnicki. – Lwów, 1909. – T. II. – 487 s. + il.; с. 210–215; *Кузеля З[енон]*. Рец. на публ.: Kaindl Raimund. Das Deutschtum in der Bukowina // Deutsche Erde. – 1907. – Jahr VI. – S. 92–96; с. 215–216; *[б. п.]*. Рец. на публ.: Kaczmarczyk Kazimierz. Ciężary ludności wiejskiej i miejskiej na prawie niemieckiem w Polsce XIII–XIV w. // Przeglad historyczny. – [1910]. – T. XI. – S. 12–30, 144–160, 288–311; с. 216; *Кр[ип'якеви]ч І[ван]*. Рец. на публ.: Prochaska Antoni. Bohater grunwaldzki. Charakterystyka Zbigniewa Oleśnickiego // Przegląd historyczny. – T. XI. – S. 1–11, 133–143; с. 216; *К[узеля] З[енон]*. Рец. на публ.: Völker Karl. Der Protestantismus in Polen auf Grund der einheimischen Geschichtschreibung. – Leipzig: I. C. Hinrich'sche Buchhandlung, 1910. – VIII + 238 + [II] S.; с. 216–217; *Г[натюк] В[олодимир]*. Рец. на публ.: Зенбицкій П. Смѣхотворныя басни // Живая старина. – 1910. – Кн. I–II. – С. 49–53; с. 217; *Д[орошенко] В[олодимир]*. Рец. на публ.: Явецький Клим. Галицький Сойм перед 50 роками // Діло. – 1911. – Ч. 91–93, 95–97; с. 217. [3.] Етнографія. *Г[натюк] В[олодимир]*. Рец. на публ.: Даниловъ В. В. Изъ народной жизни въ Малороссіи // Живая старина. – 1909. – [Вып.] I. – С. 34–39; 1910. – Кн. I–II. – С. 18–21; с. 217–218; *Гнатюк В[олодимир]*. Рец. на публ.: Даниловъ Владиміръ. Красный трауръ въ малорусскомъ погребальномъ обрядѣ // Живая старина. – 1909. – [Вып.] IV. – С. 31–37; с. 218–219; *Гнатюк В[олодимир]*. Рец. на публ.: Народныя пѣсни Холмской Руси. –

Холм, 1909. – Вып. первый. – 36 с.; Холм, 1910. – Вып. второй. – 40 с. (Відбитки: Холм[ские] Народн[ые] Календари на 1909 и 1910 гг.); с. 219–220; *Гнатюк В[олодимир]*. Рец. на публ.: Святскій Д. Крестьянскіе костюмы въ области соприкосновенія Орловской, Курской и Черниговской губерній // Живая старина. – 1910. – Кн. I – II. – С. 3–17; с. 220; *Кузеля З[енон]*. Рец. на публ.: Kaindl R. F. Das deutsche Ansiedlerhaus in Galizien und sein Einfluss auf die einheimischen Bauernhäuser // Globus. – 1910. – [Bd.] XCVII. – S. 104–110, 117–123; с. 220–222; *С[вєнціцкий] І[ляріон]*. Рец. на публ.: Соколовъ Юрій. Весна и народный аскетическій идеалъ (Къ исторіи духовнаго стиха "Разговоръ Іоасафа съ пустыней") // Рус[ский] фил[ологический] вестн[ик]. – 1910. – Т. LXIV. – С. 79–91; с. 222; *К[узеля] З[енон]*. Рец. на публ.: Janiewitsch Orest. I. Der Mohn als Schutzmittel gegen die Toten und Vampire. II. Zu Friedrich v[on] Duhn Rot und Tot (Archiv IX, 1–24) // Archiv für Religionswissenschaft. – Leipzig, 1908. – [Bd.] XI. – S. 405–407; с. 222–223; *Г[натюк] В[олодимир]*. Рец. на публ.: Даниловъ В. В. Малорусская легенда о трехъ братьяхъ, основателяхъ селъ // Живая старина. – 1910. – [Вып.] I. – С. 175; с. 223; *Д[орошенко] В[олодимир]*. Рец. на публ.: Кміт Ю. Різдвяні свята у Бойків // Неділя. – 1911. – Ч. 2; с. 223; *[б. п.]*. Рец. на публ.: Kaindl R. F. Beiträge zur Volkskunde des Ostkarpathengebietes // Zeitschrift des Vereins für österreichische Volkskunde. – 1908. – [Bd.] XVIII. – S. 92–98; с. 223; *[б. п.]*. Рец. на публ.: Hellwig Albert. Eine gefährliche Körperverletzung infolge Hexenglaubens // Archiv für Strafrecht und Strafprozess. H[e]r[aus]g[egeben] v[on] J. Koller. – Berlin, 1907. – Bd. LIV. – S. 132–146; с. 223; *[б. п.]*. Рец. на публ.: Horský Emil. Čech Jan Prač, sběratel ruských písní 1790 // Časopis českého Muzea. – Praha, 1910. – Díl 84. – S. 441–446; с. 223; *К[узеля] З[енон]*. Рец. на публ.: Polívka Jiři. Neue Arbeiten zur slavischen Volkskunde. 3: Russisch // Zeitschrift des Vereines für Volkskunde. – 1908. – [Bd.] XVIII. – S. 318–331; 1909. – [Bd.] XIX. – S. 441–457; с. 224. [4.] Житє суспільне і культурне. *Кузеля З[енон]*. Рец. на публ.: Die Bevölkerung der Erde. Periodische Übersicht über neue Arealberechnungen, Gebietsveränderungen, Zählungen und Schätzungen der Bevölkerung auf der gesamten Erdoberfläche, herausgegeben von Alexander Supan. XIII. Europa (Mit 1 Karte im Text). – Gotha: Perthes, 1909. – VI + 144 S. (Ergänzungsheft N 163 zu "Petermanns Mitteilungen"); с. 224; *Порш М[икола]*. Рец. на публ.: Итоги переселенческаго движенія за время съ 1896 по 1909 гг. (включительно) // Составилъ Н. Турчаниновъ / Изданіе Переселенческаго Управленія. – СПб., 1910. – 86 с.; с. 224–230 + табл.; *Кузеля З[енон]*. Рец. на публ.: Stark Josef. Deutschböhmische Ansiedlungen in Ost-Oesterreich. Beiträge zur Geschichte der Deutsch-böhmen in der Bukowina. – Leipzig: K. Fogelsberg, 1910. – 36 S. + Karte; с. 230–232; *Кузеля З[енон]*. Рец. на публ.: Forst- und Jagdstatistik für das Jahr 1908 (Zusammengestellt im k[aiserlich]-k[öniglichen] Ackerbauministerium) // Statistische Monatschrift. – 1910. – N. F. XV. – S. 149–189; Forcher Hugo. Beiträge zur Statistik der Jagd // [Statistische Monatschrift]. – [1910]. – [N. F. XV]. – S. 201–413; с. 232–233; *[б. п.]*. Рец. на публ.: Гехтер М. Українське житє в Росії в 1910 р. // ЛНВ. – 1911. – Кн. 1, 2; Дорошенко Вол. Росийська Україна (короткий огляд життя закордонних земляків) // Календар львівської "Просвіти" на р. 1911. – С. 231–252; с. 233; *[б. п.]*. Рец. на публ.: Гехтер М. Економічне житє України в 1910 р. // ЛНВ. – 1911. – Кн. 3; с. 233; *[б. п.]*. Рец. на публ.: Дорошенко В. Український науковий рух в 1910 р. // ЛНВ. – 1911. – Кн. 2; с. 233; *[б. п.]*. Рец. на публ.:

Гехтер М. З українського життя: Шевченківські дні // ЛНВ. – 1911. – Кн. 4; с. 234; *[б. п.]*. Рец. на публ.: Порш М. На повороті // ЛНВ. – 1911. – Кн. 3; с. 234; *[б. п.]*. Рец. на публ.: Гехтер М. Нова культура на Україні // ЛНВ. – 1911. – Кн. 5; с. 234; *[б. п.]*. Рец. на публ.: Будяк Ю. Записки учителя // ЛНВ. – 1911. – Кн. 1–6; с. 234; *Д[орошенко] В[олодимир]*. Рец. на публ.: Мазуренко С. Два зїзди загально-росийської Селянської Спілки // Діло. – 1911. – Ч. 25–28; с. 234; *[б. п.]*. Рец. на публ.: Spaun. Zur griechisch-orientalischen Kirchenfrage in der Bukowina // Oesterreichische Zeitschrift für Verwaltung. – 1909. – S. 21–23, 25–26, 29–30, 33–35; с. 234; *[б. п.]*. Рец. на публ.: Landestreu // [Oesterreichische Zeitschrift für Verwaltung]. – [1909]. – S. 58–59; с. 234–235; *[б. п.]*. Рец. на публ.: Bromberg A. Von den neuen Grundgesetzen des russischen Reiches // Zeitschrift für international[en] Privat und öffentl[ichen] Recht. – Leipzig, 1908. – [Bd.] XVIII. – S. 1–16; с. 235; *[б. п.]*. Рец. на публ.: Martell Paul. Die Arbeiter versicherungsgesetze in der russischen Montanindustrie // Zeitschrift für Sozialwissenschaften. – 1907. – [Bd.] X. – S. 305–308; с. 235; *[б. п.]*. Рец. на публ.: Kriwtschenko G. Die ländlichen Kreditgenossenschaften in Russland. – Stuttgart: Cotta, 1910. – VIII + 124 S. ([Відбиток]: Münchener volkswirtschaftliche Studien. – [N] 100); с. 235; *[б. п.]*. Рец. на публ.: Wobly K. Beiträge zur Wirtschaftsgeschichte Polens // Zeitschrift für Volkswirtschaft, Sozialpolitik und Verwaltung. – 1909. – [Bd.] XVIII. – S. 355–389; с. 235; *[б. п.]*. Рец. на публ.: Simmersbach Bruno. Die landwirtschaftlichen Verhältnisse im diesseitigen Kaukasien // Asien. – Berlin, 1907. – [Bd.] VI, 1906/7. – S. 82–86; с. 235; *[б. п.]*. Рец. на публ.: Caro Leopold. Unsere Auswanderer in Brasilien // Österreichische Rundschau. – Wien, 1909. – Bd. XVIII. – S. 173–188; с. 235–236; *К[узеля] З[енон]*. Рец. на публ.: Windisch-Grätz Franz Prinz. Unsere Emigranten in Brasilien und der Aussenhandel. Vorschlag der Einführung des Kaffeemonopoles // Freistatt. – 1910. – [Bd.] II. – S. 161–164; с. 236.

Видання й статі обговорені в сім томі, с. 236–237.

Том CV: Наукова часопись, присвячена перед усім українській історії, фільольогії й етнографії, виходить у Львові що два місяці під редакцією *Михайла Грушевського*. – Львів, 1911. – Кн. V. – 244 с., іл.; титул укр. та нім. мовами, с. 1; зміст CV тому укр. та нім. мовами, с. 3–4; [оголошення про умови передплати та придбання українських видань]: Книгарня Наук[ового] тов[ариства] ім. Шевченка у Львові, с. 243; Записки Українського Наукового Товариства в Київі, с. 243; Книгарня Літературно-Наукового Вістника в Київі, с. 243; журнал "Наша Школа", с. 243; журнал "Літературно-науковий вістник", с. 244; Михайло Грушевський. Ілюстрована Історія України, с. 244; [перелік видань НТШ нім. мовою], с. 3–4 обкл.

1. [Наукові статті]: *Свєнціцкий Іларіон.* Бучацьке Євангеліє. Палєографічний опис, с. 5–17 + 1 іл.; *Франко Іван.* Студії над українськими народніми піснями. [Продовження]: XXXIII. Хмельнищина: думи, пісні та вірші, с. 18–49; *Джиджора Іван.* Економічна політика росийського правительства супроти України в 1710–1730 рр. [Продовження], с. 50–91; *Тершаковець Михайло.* До житєписи Мар-

кіяна Шашкевича: [Вступ]; [1.] Шашкевич старає ся о дозвіл скінчити фільософію; [2.] Шашкевич старає ся о дозвіл ходити на теольогію; [3.] Шашкевич ходить на теольогію як екстерніст; [4.] Шашкевич питомцем духовної семінарії; [5.] Житє Шашкевича "на світі"; [6.] Шашкевич і падолистове повстанє, с. 92–115; *Балей Стефан.* Про понятє психольогічної основи почувань: [Вступ]; I. Часть критична; II. Часть позитивно-критична, с. 116–147.

2. Miscellanea: *Франко Іван.* Щасливий чоловік. Образок із житя білоруського пана з XVII–XVIII в. [Додаток у статті]: Текст документа, с. 148–165; *Возняк М[ихайло].* Дві дрібнички до характеристики Марк[іяна] Шашкевича. [Додаток]: Тексти документів, с. 165–168; *Грушевський М[ихайло].* Ф. Леонтович – В. Ключевський – Д. Самоквасов. Некрольогічні замітки, с. 168–174.

3. Наукова хроніка: *[Кузеля Зенон].* Причинки до студій над нашою еміґрацією. [Продовженя]: Рец. на публ.: Caro Leopold. Auswanderung und Auswanderungspolitik in Österreich. Im Auftrag des Vereins für Socialpolitik herausgegeben. – Leipzig: Duncker und Humblot, 1909. – VI + [II] + 284 S. ([Відбиток]: Schriften des Vereins für Socialpolitik. – Bd. 131); Caro L. Unsere Abwanderer // Österreichische Rundschau. – 1908. – [Bd.] XIV. – S. 326–339; Pflügl Richard von. Die überseeische österreichische Wanderung in den Jahren 1904 und 1905 und die Einwanderungsverhältnisse in den wichtigsten überseeischen Staaten in diesen Jahren // Statistische Monatschrift. – 1906. – [Bd.] XXXII. – N. F. XI. – S. 495–509, 573 und weiter; Pflügl Richard von. Die Neuordnung des Einwanderungs- und Kolonisationswesens in Brasilien. Dekret vom 19 April 1907, N 6*455 und Dekret vom 11 Mai 1907, N 6*479 // [Statistische Monatschrift]. – 1908. – N. F. XIII. – S. 455–458; Schultze Ernst. Die argentinische Einwanderung // Zeitschrift für Sozialwissenschaft. – 1910. – S. 672–675; Hey Friedrich. Argentinien und die österreichische Auswanderung. Vortrag // Zeitschrift f[ür] Volkswirtschaft, Sozialpolitik und Verwaltung. – 1908. – [Bd.] XVII. – S. 359–365; Sartorius A., Freiherr. Die Wanderung ins Ausland als nationales Problem // Zeitschrift für Sozialwissenschaft. – 1910. – [Bd.] XIII. – N. F. I. – S. 133–147; с. 175–204 + табл.

4. Бібліографія (оцінки, реферати, замітки): [1.] Антропольогія, преісторія, історія штуки. *Кузеля З[енон].* Рец. на публ.: Deniker J. Les races de l'Europe. II. La taille en Europe. Association franç. pour l'avancement des sciences. Congrès de Lyon 35-e session 1906. – Paris: Secrétariat de l'Association, 1908. – 143 p. + mappe; с. 205; *Залізняк М[икола].* Рец. на публ.: Веселовскій Н. И. Алебастровыя и глиняныя статуэтки до-микенской культуры въ курганахъ Южной Россіи и на Кавказѣ // Известия Императорской археологической коммиссии. – 1910. – В[ып.] 35. – 11 с. + 4 табл. + 11 карт; с. 206–207; *Широцький К[ость].* Рец. на публ.: Богатенко. Черты нравственнаго символизма въ русской иконографіи XVIII–XIX в. – Москва, 1910, с. 207; *Широцький К[ость].* Рец. на публ.: Московскій Публичный Румянцевскій Музей. Каталогъ картинной галлереи. – Москва, 1910; с. 207–208; *З[алізняк] М[икола].* Рец. на публ.: Бобринской А. А., графъ. Изслѣдованія въ Чигиринскомъ у[езде] Кіевской губ[ернии] въ 1907 г. // Известия императорской археологической коммиссии. – 1910. – Вып. 35; Бобринской А. А., граф. Отчетъ о раскопкахъ въ Чигиринскомъ у[езде] Кіевской губ[ернии] въ 1908 г. // Известия Имп[ераторской] археолог[иче-

ской] коммиссіи. – 1910. – Вып. 35; с. 208; *Ш[ироцький] К[ость].* Рец. на публ.: Покровскій Н. В. Памятки христіанской архитектуры, особенно русскіе. – СПб., 1910; с. 208–209; *Ш[ироцький] К[ость].* Рец. на публ.: Руководство къ писанію иконъ св[ятых] угодниковъ божіихъ въ порядкѣ дней года. Опытъ пособія для иконописцевъ Академика Виктора Д. Фартусова. – Москва, 1910; с. 209; *Кр[ип'якеви]ч І[ван].* Рец. на публ.: Петровъ Н. Коллекція старыхъ портретовъ и другихъ вещей, переданная въ 1909 году въ Церковно-Археологическій Музей // Труды Киевской Духовной академии. – 1910. – Кн. 7–8; с. 210; *[б. п.].* Рец. на публ.: Крипякевич Ів. Прапор Хмельницького // Неділя. – 1911. – Ч. 6; Широцький К. Український національний колір // [Неділя]. – [1911]. – Ч. 33 (Передрук: Рада. – 1911. – Ч. 179); Томашівський Ст. Ще в справі українського національного кольору // [Неділя]. – [1911]. – Ч. 34; с. 210; *Д[орошенко] В[олодимир].* Рец. на публ.: Кузьминъ Е. Тарасъ Григорьевичъ Шевченко // Искусство. – 1911. – Кн. 2, 3; с. 210; *Н[азаріїв] О[лекса].* Рец. на публ.: Корсаковъ Д. Четвертый областной историко-археологическій съѣздъ въ г. Костромѣ съ 20-го по 30-е іюня 1909 года // ЖМНП. – 1910. – [Кн.] III; с. 210. [2.] Історія політична і культурна. *Грушевський М[ихайло].* Рец. на публ.: Коршъ Ѳ. Владиміровы боги // Сборник Харьков[ского] ист[орико-]фил[ологического] общ[ества]. – [Т.] XVIII. – С. 51–58; Погодинъ А. Лингвистическія и историческія замѣтки о богахъ Владиміра Вел[икого] // Сборник на честь ак[адемика] Соболевского. – С. 78–96; с. 211; *Крипякевич І[ван].* Рец. на публ.: Białkowski Leon. Ziemia sandecka, stan jej społeczno-gospodarski w pierwszej połowie XVI wieku // Przegląd historyczny. – 1911. – T. XII. – S. 89–114, 217–242, 353–384; с. 211–213; *Возняк М[ихайло].* Рец. на публ.: Рогозинскій А. "Кройника" Ѳеодосія Сафоновича и ея отношеніе къ "Кіевскому Сѵнопсису" Иннокентія Гизеля // Известия ОРЯС АН. – 1910. – [Кн.] IV. – С. 270–286; с. 213–214; *Залізняк М[икола].* Рец. на публ.: Бережковъ М. Н. А. Ф. Шафонскій и его трудъ: Черниговскаго намѣстничества топографическое описаніе. Замѣтки къ исторіи Черниговской губерніи и Малороссіи вообще. – 120 с. ([Відбиток]: Сборник Историко-филологического общества при институте кн[язя] Безбородко в Нежине. – Нежин, 1911. – T. VII); с. 214; *Франко Іван.* Рец. на публ.: Stecka M. Edward Dembowski. – Lwów, 1911 ([Відбиток]: Przegląd historyczny. – T. XII. – Z[esz]. 1–2. – 53 s.); с. 214–217; *К[узеля] З[енон].* Рец. на публ.: Wirth Albrecht. Kasische Forschungen // Memnon. – 1909. – [Bd.] III. – S. 1–48; Lichtenberg von. Kaukasische Völker in Europa // [Memnon]. – [1909]. – [Bd. III]. – S. 211–219; Mžik H. v[on]. Beiträge zur Methode der Ortsnamenforschung (als Kritik der Methode in Albrecht Wirths "Kritischen Forschungen") // [Memnon]. – [1909]. – [Bd. III]. – S. 201–210; с. 217–218; *[б. п.].* Рец. на публ.: Siemieński Józef. O metodzie modernizacyi pisowni w wydawnictwach źródeł polskich XVI wieku // Sprawozdania Tow[arzystwa] Nauk[owego] Warszawskiego. – 1910. – Ks. 6. – S. 163–174; с. 218; *[б. п.].* Рец. на публ.: Pułaski Kazimierz. Trzy poselstwa Ławryna Piaseczyńskiego do Kari Gireja, hana Tatarów perekopskich (1601–1603) // Przewodnik naukowy i literacki. – 1911; с. 218; *[б. п.].* Рец. на публ.: Czubek Jan. Rękopisy hr. Morstinów w Krakowie. – Kraków, 1911. – VII + 21 s.; с. 218–219; *Кр[ип'якеви]ч І[ван].* Рец. на публ.: Снитко Андрей. Описаніе рукописей и старопечатныхъ книгъ въ Слуцкомъ (Минской губ[ернии]) Тройчанскомъ монастырѣ // Известия ОРЯС АН. – 1911. – Т. XVI. – Кн. 1. – С. 210–231; с. 219; *[б. п.].* Рец. на публ.: Кревецький Ів. Наша мемуаристика // Неділя. – 1911. – Ч. 6–9, 13–15; с. 219;

[б. п.]. Рец. на публ.: Кревецький Ів. З секретів польської політики у Галичині 60–70 рр. м[инулого] ст[оліття] // ЛНВ. – 1911. – Кн. VII–VIII; с. 219–220; *Д[орошенко] В[олодимир]*. Рец. на публ.: Романчук Ю. Замітки, доповненя і спростованя // Діло. – 1911. – Ч. 77; с. 220. [3.] Література. *Свєнціцкий І[ляріон]*. Рец. на публ.: Фотъ Максимиліанъ. Къ вопросу о природѣ драмы // Вопросы философии и психологии. – 1909. – Кн. 97. – С. 170–191; с. 220–221; *Свєнціцкий І[ляріон]*. Рец. на публ.: Пападопуло-Керамевсъ А. Varia graeca sacra. Сборник греческих неизданных богословских текстов IV–XV веков. – СПб., 1909 ([Відбиток]: Записки Ист[орико]-филолог[ического] факультета имп[ераторского] университета. – Ч. XCV. – 44 + 320 с.); с. 222; *Возняк М[ихайло]*. Рец. на публ.: Матеріалы и изслѣдованія въ области славянской филологіи и археологіи А. И. Соболевскаго. – СПб., 1910. – IV + 286 с. (Відбиток: Сборник ОРЯС АН. – Т. LXXXVIII); с. 222–225; *Свєнціцкий І[ляріон]*. Рец. на публ.: Цоневъ Б. Описъ на ръкописитѣ и старопечатнитѣ книги на Народната Библиотека въ София. – София, 1910. – XXII + 555 с. + 18 снимков; с. 225; *Возняк М[ихайло]*. Рец. на публ.: Tretiak Józef. Bohdan Zaleski do upadku powstania listopadowego. 1802–1831. Życie i poezya. Karta z dziejów romantyzmu polskiego. – Kraków, 1911. – VIII + 500 s.; с. 225–234; *С[вєнціцкий] І[ляріон]*. Рец. на публ.: Алферовъ А., Грузинскій А. Допетровская литература и народная поэзія. Тексты, переводы, примѣчанія, словарь. Издание 4-е. – Москва, 1910. – VIII + 479 с.; Алферовъ А., Грузинскій А. Русская литература XVIII вѣка. Хрестоматія / Издание 3-е. – Москва, 1910. – VIII + 507 с.; с. 234; *[б. п.]*. Рец. на публ.: Щурат В. Драма посвячена Мазепі // Неділя. – 1911. – Ч. 1; с. 234; *[б. п.]*. Рец. на публ.: Возняк М. Великодні привіти пиворізів // Діло. – 1911. – Ч. 90–91; с. 234; *[б. п.]*. Рец. на публ.: Єфремовъ С. Апостолъ Правды. Къ пятидесятилѣтію смерти Т. Г. Шевченка // Русское богатство. – 1911. – Кн. 2. – С. 192–215; с. 234; *[б. п.]*. Рец. на публ.: Чуковскій К. Шевченко // Русская мысль. – 1911. – Кн. 4, 5; с. 234–235; *[б. п.]*. Рец. на публ.: Муретов Ів. Дещо про західньо-европейські переклади з Шевченка // Діло. – 1911. – Ч. 54; с. 235; *[б. п.]*. Рец. на публ.: Широцький К. Шевченкова наречена. Спомини Ликери Полусмаківни-Яковлевої про Шевченка // ЛНВ. – 1911. – Кн. 2; с. 235; *[б. п.]*. Рец. на публ.: Михалевич О. Спомини про П. І. Ніщинського (Байду) // Неділя. – 1911. – Ч. 13; с. 235; *Д[орошенко] В[олодимир]*. Рец. на публ.: Євшан М. Грицько Чупринка // ЛНВ. – 1911. – Кн. 6; с. 235. [4.] Мова. *Возняк М[ихайло]*. Рец. на публ.: Карскій Е. Ѳ. Бѣлоруссы. Т. II: Языкъ бѣлорусскаго племени. 1. Историческій очеркъ звуковъ бѣлорусскаго нарѣчія. – Варшава, 1908. – IV + XXIV + 579 с.; [Карскій Е. Ѳ. Бѣлоруссы. Т. II]: 2. Историческій очеркъ словообразованія и словоизмѣненія въ бѣлорусскомъ нарѣчіи. – Варшава, 1911. – XV + 407 с.; с. 235–237; *Свєнціцкий І[ляріон]*. Рец. на публ.: Каринскій Николай. Языкъ Пскова и его области въ XV вѣкѣ // Записки Ист[орико-]филолог[ического] факультета С[анкт-]Петербургского у[ниверсите]та. – СПб., 1909. – Ч. XCIII; с. 237–238; *Свєнціцкий І[ляріон]*. Рец. на публ.: Дурново Н., Ушаковъ Д. Хрестоматія по великорусской діалектологіи. Пособіе при преподаваніи русскаго языка въ высшихъ учебныхъ заведеніяхъ. – Москва, 1910. – 8 + 216 с. + 1 карта ([Відбиток]: Ученые Записки императорского Московского университета. Отдел историко-филологический. – Вып. 40); с. 238–239; *[б. п.]*. Рец. на публ.: Nitsch Kazimierz. Mowa ludu

polskiego. – Kraków, 1911. – 162 s.; с. 239–240; *С[вєнціцкий] І[ляріон].* Рец. на публ.: Wiese Oskar. Unsere Muttersprache, ihr Werden und ihr Wesen. Auflage 7. – Leipzig, 1909. – VIII + 278 S.; с. 240; *[б. п.].* Рец. на публ.: Weiss Eduard V. Berg- und Flurnamen der Karpathen // Karpathen. – Kronstadt, 1908/9. – [Jahrg.] II. – Bd. I. – S. 122–125; с. 240; *К[узеля] З[енон].* Рец. на публ.: Scriban August. Etimologii // Convorbiri literare. – 1910. – N 9. – S. 1002–1007; с. 240; *[б. п.].* Рец. на публ.: Гротъ К. Профессоръ В. В. Морфилъ, англійскій славистъ // ЖМНП. – 1910. – [Кн.] V; с. 240–241; *Н[азаріїв] О[лекса].* Рец. на публ.: Соловьевъ С. М. Г. Халанскій. Некрологъ // [ЖМНП]. – [1910]. – [Кн.] X; с. 241.

Видання й статі, ширше обговорені в сім томі, с. 241–242.

Том CVI: Наукова часопись, присвячена перед усім українській історії, фільольогії й етноґрафії, виходить у Львові що два місяці під редакцією *Михайла Грушевського.* – Львів, 1911. – Кн. VI. – 244 с.; титул укр. та нім. мовами, с. 1; зміст CVI тому укр. та нім. мовами, с. 3–4; [оголошення про умови передплати та придбання українських видань]: Книгарня Літературно-Наукового Вістника в Київі, с. 241; Останні видання Українсько-руської Видавничої Спілки (1909–1912), с. 241; Українська Книгарня в Харкові, с. 241; журнал "Літературно-науковий вістник", с. 242; Михайло Грушевський. Ілюстрована Історія України, с. 242; [перелік книжок, які зберігаються на складі Книгарні НТШ], с. 243–244 + с. 3–4 обкл.

1. [Наукові статті]: *Гординський Ярослав.* Уривок Псалтири XIII–XIV в.: І. Палєоґрафічні прикмети; II. Текст; III. Граматика; IV. Уваги до тексту, с. 5–24; *Срібний Федір.* Студії над орґанізацією львівської Ставропігії від кінця XVI до полов[ини] XVII ст.: [Вступ]; І. Увільненє брацтва від власти владичої; II. Склад брацтва, с. 25–40; *Франко Іван.* Студії над українськими народніми піснями. [Продовженя]: XXXIII. Хмельнищина: думи, пісні та вірші, с. 41–76; *Тершаковець Михайло.* До житєписи Маркіяна Шашкевича. [Продовженя]: [6. Шашкевич і падолистове повстанє]; [7.] Шашкевич в семінарії 1834/1835–1836/1837 р.; [8.] Висвяченє Шашкевича; [9.] Шашкевич в Гумнисках і Нестаничах; [10.] Заходи Шашкевича о капеляніюо в Ріпневі; [11.] Шашкевич в Новосілках. [Додаток]: Матеріяли (документи, листи), с. 77–134; *Балей Стефан.* Про ріжницю між почуваними осудними і представними: [Вступ]; [1.] Погляд Еренфельса дотично впливу осудів на почуваня; [2.] Погляд Ліпса на суть осудних почувань; [3.] Частина позитивна, с. 135–168.

2. Miscellanea: *Франко Іван.* Салдатська пісня про Суворова, с. 169–175; *Возняк М[ихайло].* До історії видання Ількевичевих приповідок, с. 175–190; *Кревецький Ів[ан].* Броніслав Лозіньский, с. 190–191.

3. Наукова хроніка: *Залізняк М[икола].* Новий курс з західно-европейської археольоґії. Рец. на публ.: Manuel d'archeologie préhistorique, celtique et gallo-romaine par Joseph Déchelette. – Paris, 1908. – Vol. I. – I–XIX + 747 p.; Paris, 1910. – Vol. II. – I–XVIII+1–512+I–VII+1–191 p. (appendices); с. 192–199.

4. Бібліографія (оцінки, реферати, замітки): [1.] Історія політична і культурна. *Крипякевич І[ван].* Рец. на публ.: Łodyński Maryan. Dokument "Dagome iudex" a "kwestya sardyńska" w XI wieku // Rozprawy Akademii Umiejętności. Wydz[iał] hist[oryczno]-filoz[oficzny]. – [1911]. – Serya II. – T. XXIX. – S. 59–148; с. 200–201; *Грушевський М[ихайло].* Рец. на публ.: Картины церковной жизни Черниговской епархіи изъ IX-вѣковой ея исторіи. – Киев, 1911. – 207 с.; с. 201–202; *С[ицінський] Ю[хим].* Рец. на публ.: Жуковичъ П. Кобринскій соборъ и Торунскій сеймъ 1626 г. // Христианское чтение. – 1910. – [Кн.] I. – С. 14–36; Жуковичъ П. Варшавскій сеймъ 1627 года и его значеніе въ исторіи борьбы православныхъ съ уніей // [Христианское чтение]. – [1910]. – [Кн.] II. – С. 173–192; [Кн.] III. – С. 334–350; [Кн.] V. – С. 675–688; Жуковичъ П. Варшавскій сеймъ 1628 года и крушеніе уніональныхъ плановъ Мелетія Смотрицкаго // [Христианское чтение]. – 1910. – [Кн.] VII. – С. 935–959; Жуковичъ П. Вопросы о примиреніи православныхъ съ уніатами на Варшавскомъ сеймѣ 1629 года // [Христианское чтение]. – 1910. – [Кн.] IX. – С. 1122–1135; с. 203–204; *Дорошенко В[олодимир].* Рец. на публ.: Семевскій В. Кирилло-Меѳодіевское Общество 1846–1847 г. // Русское богатство. – 1911. – Кн. 5. – С. 98–127; Кн. 6. – С. 39–67; с. 204–205; *Кр[ип'якеви]ч Ів[ан].* Рец. на публ.: Barwiński Bohdan. Pieczęcie książąt halicko-włodzimierskich z pierwszej połowy XIV wieku. – Kraków, 1909. – 22 s.; с. 205; *[б. п.].* Рец. на публ.: Kaindl R. F. Zur Geschichte der deutschen Siedlungen und des deutschen Rechts in Polen und Galizien // Deutsche Erde. – 1915. – [Heft] IX. – S. 226–232; с. 205–206; *[б. п.].* Рец. на публ.: Kaindl Raimund Friedrich. Zur Geschichte der deutschen Einwanderung nach Galizien // Kalender des Bundes der christlichen Deutschen in Galizien auf das Jahr 1912. – Lemberg. – [Jahrg.] IV. – S. 108–115; с. 206; *К[узеля] З[енон].* Рец. на публ.: Schmidt J. Aus der Geschichte des Deutschtums in Galizien bis zu Kaiser Josefs II Zeiten. Nach Geschichtsquellen zusammengefasst // Kalender des Bundes der christlichen Deutschen in Galizien für das Jahr 1909. – Lemberg. – [Jahrg.] I. – S. 90–94; с. 206; *Д[орошенко] В[олодимир].* Рец. на публ.: Бородиєвич Е. Теребовельский монастир // Руслан. – 1911. – Ч. 41, 43; с. 206; *Н[азаріїв] О[лекса].* Рец. на публ.: Краузэ-ван-дер-Копъ А. Какъ отнеслась Голландія къ побѣдѣ русскихъ подъ Полтавой // ЖМНП. – 1910. – Май. – С. 123–133; с. 206; *К[узеля] З[енон].* Рец. на публ.: Loesche Georg. Von der Duldung zur Gleichberechtigung. Archivalische Beiträge zur Geschichte des Protestantismus in Österreich von 1789–1861. Zur 50-jährigen Erinnerung an das Protestantenpatent Jahrbuch der Gesellschaft für die Geschichte des Protestantismus in Österreich. – Wien; Leipzig, 1911. – Bd. XXXII–XXXIII. – LII + 812 S.; с. 207; *[б. п.].* Рец. на публ.: Гординський Я. Автобіографія Теодора Лисяка // Руслан. – 1911. – Ч. 176–179; с. 207; *[б. п.].* Рец. на публ.: Воробкевич І. Мошул Николай Сучавский // Руслан. – 1911. – Ч. 47–50; с. 207; *[б. п.].* Рец. на публ.: [автор не вказаний]. Перед 50 роками // Руслан. – 1911. – Ч. 128; с. 207; *Д[орошен]ко В[олодимир].* Рец. на публ.: Барвінський О. Спомини з мого життя // Руслан. – 1911. – Ч. 263–290; с. 207. [2.] Право. *Назаріїв Ол[екса].* Рец. на публ.: Товстолѣсъ Н. Н. Юридическое положеніе женщины при открытіи наслѣдства по русскому законодательству // Журнал Министерства юстиціи. – 1910. – № 1. – С. 56–83; с. 207–209; *Назаріїв Ол[екса].* Рец. на публ.: Леонтовичъ Ѳ. И. Судъ господарей и ихъ совѣтниковъ въ Великомъ княжествѣ Литовскомъ до и послѣ

Люблинской уніи // Журнал Министерства юстиции. – 1909. – [Кн.] VI. – С. 116–166; [Кн.] XI. – С. 159–208; Леонтовичъ Ѳ. И. Центральныя судебныя учрежденія въ Великомъ княжествѣ Литовскомъ до и послѣ Люблинской уніи // [Журнал Министерства юстиции]. – 1910. – [Кн.] II. – С. 186–226; с. 209–211; *Назаріїв Ол[екса]*. Рец. на публ.: Аваліани С. Заслуги Ѳ. И. Леонтовича въ изученіи обычнаго права русскихъ инородцевъ // Журнал министерства юстиции. – 1911. – [Кн.] VI. – С. 169–175; с. 211–213; *[б. п.]*. Рец. на публ.: Thót Ladislaus v[on]. Orientalische Strafrechtsstudien // Archiv für Kriminalanthropologie. – 1909. – Bd. XXXIV. – S. 271–306; с. 213; *[б. п.]*. Рец. на публ.: Cotliarciuc N. Subjekt des Kirchenvermögens in der morgenländischen Kirche // Deutsche Zeitschrift für Kirchenrecht. – Tübingen, 1909. – 22 S.; с. 213; *[б. п.]*. Рец. на публ.: Cotliarciuc Nico. Stifterrecht und Kirchenpatronat im Fürstentum Moldau und in der Bukowina. Eine historisch-dogmatische Studie zum morgenländischen Kirchenrecht. – Stuttgart: F. Enke, 1907. – XVIII + 203 S. ([Відбиток]: Kirchenrechtliche Abhandlungen h[e]r[aus]g[egeben] von U. Stutz. – Heft 47); с. 213; *К[узеля] З[енон]*. Рец. на публ.: Herz Hugo. Die Kriminalität der Jugendlichen nach den Ergebnissen der neuesten österreichischen Kriminalstatistik // Archiv für Strafrecht und Strafprozess. – Berlin, 1909. – Bd. LVI. – S. 25–44; с. 213–214; *[б. п.]*. Рец. на публ.: Гольмстенъ А. Семенъ Васильевичъ Пахманъ. Некрологъ // Журнал Министерства юстиции. – 1911. – [Кн.] III. – С. 220–226; с. 214; *Н[азаріїв] О[лекса]*. Рец. на публ.: Матвѣевъ В. А. В. Романовичъ-Славатинскій. Некрологъ // ЖМНП. – 1910. – [Кн.] XI. – С. 36–40; с. 214. [3.] Література. *Возняк М[ихайло]*. Рец. на публ.: Смулка Лев. Відродженє Галицької України і Маркіян Шашкевич // II Звіт Дирекциї приватної ґімназиї з руською мовою викладовою філії Руського Товариства педаґоґічного в Рогатині з правом прилюдности за рік шкільний 1910//11. – Львів, 1911. – С. 3–21; Jeluk Izydor. Odrodzenie ruskiej literatury w Galicyi i Markian Szaszkiewycz. W setną rocznicę urodzin M. Szaszkiewycza. – Brzeżany, 1911. – 55 s. (Відбиток: Sprawozdania Dyrekcyi c[esarsko]-k[rólewskij] Gimnazyum w Brzeżanach za rok szk[olnyj] 1910//11); Гординьский Ярослав (?). Невідомі писаня Маркіяна Шашкевича // Звіт Дирекциї ц[ісарсько-]к[оролівської] ґімназиї з руским викладовим язиком в Коломиї за шкільний рік 1910/11. – Коломия, 1911. – С. 5–22 + портрет; Радзикевич Володимир. Шашкевичева "Олена" (Відбиток: Звіт Дирекциї приватної женьскої ґімназиї С[естер] Василиянок у Львові з рускою викладовою мовою... за шкільний рік 1910/11); Ярема Яким. Маркіян Шашкевич як ліpик-поет (Відбиток: Звіт [Дирекциї] ц[ісарсько]-к[оролівської] ґімназиї Франц Йосифа І. в Тернополи. – Тернопіль, 1911. – С. 5–36); Авдикович Ор. Форма писань Маркіяна Шашкевича // Звіт дирекциї ц[ісарсько]-к[оролівської] ґімназиї з руским викладовим язиком в Перемишли за рік шкільний 1910/11. – Перемишль, 1911. – С. 3–22; Колесса Філярет. Про віршову форму поезий Маркіяна Шашкевича. – Львів, 1911. – 24 с. (Відбиток: Звіт дирекциї ц[ісарсько]-к[оролівської] академічної ґімназиї у Львові за шкільний рік 1910/11); с. 215–218; *Возняк М[ихайло]*. Рец. на публ.: Ювилейна бібліотека т. І. Русалка Дністрова. Вдруге видана з нагоди столітних уродин Маркіяна Шашкевича. – Тернопіль, 1910. – XXIII + 95 с.; с. 218–219; *Дорошенко Вол[одимир]*. Рец. на публ.: Эрнъ В. Жизнь и личность Григорія Саввича Сковороды // Вопросы философии и психологии. – 1911. – Кн. 107 (II). – С. 126–166; с. 219; *[б. п.]*. Рец. на публ.: Маковей О. Заповіт Т. Шевченка // Рус-

лан. – 1911. – Ч. 54; с. 219; *[б. п.]*. Рец. на публ.: Бернатович Вол. Похорони Тараса Шевченка // Руслан. – 1911. – Ч. 54; с. 219–220; *[б. п.]*. Рец. на публ.: Маковей О. У 50-літні роковини смерти Тараса Шевченка // Руслан. – 1911. – Ч. 54; с. 220; *[б. п.]*. Рец. на публ.: О. М. Як сьвяткували память Т. Шевченка в Чернівцях 1864 р. // Руслан. – 1911. – Ч. 54; с. 220; *[б. п.]*. Рец. на публ.: Барвінський О. Як пізнала Т. Шевченка в 60-их рр. XIX в. тернопільська ґімназияльна молодіж // Руслан. – 1911. – Ч. 54; с. 220; *[б. п.]*. Рец. на публ.: Барвінський О. Перше виданє Шевченкових творів у Галичині // Руслан. – 1911. – Ч. 59; с. 220; *[б. п.]*. Рец. на публ.: Житецький Гнат. Слово про Т. Шевченка (виголошене на сьвяточнім засіданю петербурської Академії Наук в память поета 10 марта 1910 р.) // Рада. – 1911. – Ч. 57 (Передрук: Руслан. – Ч. 81–82); Студинський К. Сьвяточна промова в пятьдесятилітє смерти Тараса Шевченка, виголошена дня 25 марта 1911 р. на концерті в Перемишлі // Руслан. – 1911. – Ч. 75; Лепкий Б. З історії памятника Шевченка // Руслан. – 1911. – Ч. 54; Барвінський О. Ще кілька заміток з історії Шевченкового памятника // [Руслан]. – [1911]. – Ч. 55; с. 220–221; *[б. п.]*. Рец. на публ.: Щурат В. Маркіян Шашкевич учеником львівської ґімназії // Діло. – 1911. – Ч. 247; с. 221; *[б. п.]*. Рец. на публ.: Щурат В. Два перші публичні виступи Маркіяна Шашкевича // Діло. – 1911. – Ч. 247; с. 221; *[б. п.]*. Рец. на публ.: Барвінський О. Маркіян Шашкевич яко перекладчик // Руслан. – 1911. – Ч. 248–250; с. 221; *[б. п.]*. Рец. на публ.: Ревакович Т. Спомини про Николу Устіяновича // Діло. – 1911. – Ч. 271; с. 221; *[б. п.]*. Рец. на публ.: Воробкевич І. Комедия без автора // Руслан. – 1911. – Ч. 241, 243–247, 250; с. 221; *Д[орошенко] В[олодимир]*. Рец. на публ.: Муретов І. Клопоти Станового // Неділя. – 1911. – Ч. 13; с. 221. [4.] Житє суспільне і культурне. *Кузеля З[енон]*. Рец. на публ.: Dehn Paul. Die Völker Südosteuropas und ihre politischen Probleme. – Frankfurt: H. Kelle, [1909]. – [VIII] + 98 [S.] + Karte ([Відбиток]: Angewandte Geographie. Hefte zur Verbreitung geographischer Kenntnisse in ihrer Beziehung zum Kultur- und Wirtschaftsleben. – Serie III. – Heft VIII); с. 222–223; *Кузеля З[енон]*. Рец. на публ.: Schmidt Josef. Das Deutschtum in den ostgalizischen Bezirken Dolina und Kałusz // Kalender des Bundes der christlichen Deutschen in Galizien auf das Jahr 1911. – S. 129–146 + 6 Il. + Karte; Siegfried. Zur Geschichte des Deutschtums in den Bezirken Stanislau, Bohorodczany und Nadwórna // Kalender [des Bundes der christlichen Deutschen in Galizien] auf das Jahr 1912. – IV. – S. 137–154 + 9 Il.; с. 223–224; *Порш М[икола]*. Рец. на публ.: Куприцъ А. Н. О стеклянной и фарфоровой промышленности Волынской губерніи. – Киев, 1911; с. 224–227; *Кузеля З[енон]*. Рец. на публ.: Bericht über die Tätigkeit des statistischen Seminars an der Universität Wien im Wintersemester 1906/7 // Statistische Monatschrift. – Brünn, 1908. – Bd. XXXIV. – S. 95–146; с. 227–235 + табл.; *[б. п.]*. Рец. на публ.: Vizaknai Anton. Die ungarische Volkszählung am Ende des Jahres 1910 // Zeitschrift für Nationalökonomie. – 1910. – Bd. XCIV. – S. 752–765; с. 235; *[б. п.]*. Рец. на публ.: Norbert M. Aktion und Reaktion im nationalen Leben der österreichischen Völker // Freistatt. – 1910. – Bd. II. – S. 71–73; с. 235; *[б. п.]*. Рец. на публ.: Strakosch-Grassmann G. Das allgemeine Wahlrecht in Österreich seit 1848. – Wien; Leipzig: Deuticke, 1906; с. 235; *[б. п.]*. Рец. на публ.: Rainer L. Wahlreformstudien. – Wien; Leipzig, 1906; с. 235; *[б. п.]*. Рец. на публ.: Parteiungen unter den Ruthenen. Alt- und Jungruthenen // Freistatt. – 1910. – Bd. II. – S. 168–170;

с. 235–236; *[б. п.]*. Рец. на публ.: Die ruthenischen Analphabetenkurse // Zentralblatt für Volksbildungswesen / H[e]r[aus]g[egeben] von A. Lampa. – Stuttgart, 1910. – [Jahr] X. – S. 110; с. 236; *К[узеля] З[енон]*. Рец. на публ.: A. A. Das ruthenische Theater // Deutsche Lehrerzeitung. – Czernowitz, 1910. – N 67. – S. 4–5; с. 236; *[б. п.]*. Рец. на публ.: Жук А. Статистика українських бурс в Галичині // Наша школа. – 1911. – Кн. II–III. – С. 35–50; с. 236; *[б. п.]*. Рец. на публ.: [автор не вказаний]. Середні школи в Чернівцях в шкільнім році 1910/11 // Народний голос. – 1911. – Ч. 41. – С. 4–5; с. 236; *[б. п.]*. Рец. на публ.: Kijoviensis. Діяльність Міністерства Просьвіти в Київськім Шкільнім Окрузі // Наша школа. – 1911. – Кн. II–III, IV; с. 236–237; *Д[орошенко] В[олодимир]*. Рец. на публ.: Наукове Товариство ім. Шевченка у Львові в 1910 р. // Діло. – 1911. – Ч. 122; Загальні Збори "Наукового Товариства ім[ени] Шевченка" у Львові // Діло. – 1911. – Ч. 127; с. 237; *[б. п.]*. Рец. на публ.: Die Ševčenko-Gesellschaft der Wissenschaften in Lemberg // Zeitschrift für osteuropäische Geschichte. – Berlin, 1911. – [Bd.] I. – S. 314–317; с. 237; *К[узеля] З[енон]*. Рец. на публ.: Die Szevczenkogesellschaft der Wissenschaften in Lemberg Bericht für das Jahr 1910 // Bukowinaer Post. – Czernowitz, 1911. – 24 September. – N 2746; с. 237; *[б. п.]*. Рец. на публ.: Кулачковський О. Б. Згадка про перші установні збори українського "Сокола" // Руслан. – 1911. – Ч. 201; с. 237; *[б. п.]*. Рец. на публ.: Гехтер М. У царстві "Зеленого Змія" // ЛНВ. – 1911. – Кн. VI; с. 237; *[б. п.]*. Рец. на публ.: Грушевський М. На українські теми. Замість новорічної // ЛНВ. – 1911. – Кн. I; Грушевський М. На українські теми. Іще про наше культурне життє // ЛНВ. – 1911. – Кн. II; Грушевський М. На українські теми. Фабрикація сепаратизма // ЛНВ. – 1911. – Кн. IV; Грушевський М. На українські теми. Недоцінюваннє // ЛНВ. – 1911. – Кн. VII–VIII; с. 237–238; *Д[орошенко] В[олодимир]*. Рец. на публ.: Чижевський П. Заславці Українці // Рада. – 1911. – Ч. 287–289; с. 238; *[б. п.]*. Рец. на публ.: Gribowsky. Die Gesetzgebung in Russland im Jahre 1909 // Das öffentliche Recht der Gegenwart. Jahrbuch. – Tübingen, 1910. – Bd. IV. – S. 561–565; с. 238; *[б. п.]*. Рец. на публ.: Sodoffsky Gustav. Zum Stadtbegriff und zur Städtestatistik Russlands // Jahrbücher für Nationalökonomie. – 1910. – Bd. XCIV. – III [N.] F. XXXIX. – S. 809–814; с. 238; *[б. п.]*. Рец. на публ.: Goldstein I. Der gegenwärtige Stand der Kartellbewegung in Russland // Jahrbücher für Nationalökonomie. – 1910. – [Bd.] XCV. – III N. F. – S. 162–168; с. 238; *[б. п.]*. Рец. на публ.: Claus. Die Rentabilität der russischen Aktiengesellschaften // Jahrbücher für Nationalökonomie. – 1910. – Bd. XCIV. – III [N.] F. [Bd.] XXXIX. – S. 494–498; с. 238; *[б. п.]*. Рец. на публ.: Rosenwerth Stanislaus Baron von. Entwickelung des Kleinbesitzes in Russisch Polen // Jahrbuch für Nationalökonomie. – 1909. – III [N.] F. XXXVII. – S. 686–687; с. 238–239; *[б. п.]*. Рец. на публ.: Über die Bakuer Naphtaindustrie im Jahre 1909 // Asien. – 1909. – [Bd.] IX. – S. 193–194; Bakus Naphtaausbeute im Jahre 1910 // [Asien]. – [1909]. – [Bd. IX]. – S. 110–111; с. 239; *[б. п.]*. Рец. на публ.: Kupfergewinnug Russlands im Jahre 1909 // Asien. – 1911. – [Bd.] IX. – S. 110; с. 239; *[б. п.]*. Рец. на публ.: Simmersbach Bruno. Die landwirtschaftlichen Verhältnisse im jenseitigen Kaukasien // Asien. – 1911. – [Bd.] IX. – S. 67–69, 103–106; с. 239; *К[узеля] З[енон]*. Рец. на публ.: Toepfer H. Das Amurgebiet // Asien. Organ der Deutsch-Asiatischen Gesellschaft. – Berlin, 1908. – [Bd.] VII. – S. 81–83, 103–104, 116–118; с. 239.

Видання й статі, ширше обговорені в сім томі, с. 239–240.

Том CVII: Наукова часопись, присвячена перед усім українській історії, фільольогії й етнографії, виходить у Львові що два місяці під редакцією *Михайла Грушевського.* – Львів, 1912. – Кн. І. – 240 с., іл.; титул укр. та нім. мовами, с. 1; зміст CVII тому укр. та нім. мовами, с. 3–4; [оголошення про умови придбання й передплати українських видань]: Книгарня Наук[ового] Тов[ариства] ім. Шевченка у Львові, с. 238; Записки Наукового Товариства імени Шевченка, с. 238; журнал "Наша школа", с. 238; Книгарня Літературно-наукового вістника в Київі, с. 239; Записки Українського наукового товариства в Київі, с. 239; Михайло Грушевський. Ілюстрована Історія України. [Нове видання], с. 239; Мих[айло] Грушевський. Культурно-національний рух на Україні XVI–XVII вв., с. 239; Українська Книгарня в Харкові, с. 240; [заклик]: Жертвуйте на памятник Шевченка у Київі!, с. 240; журнал "Літературно-науковий вістник", с. 240; [перелік видань НТШ нім. мовою], с. 3–4 обкл.

1. [Наукові статті]: *Грушевський Мих[айло].* Памяти Якова Шульгина, с. 5–9 + 1 іл.; *Франко Іван.* "Жарт непотребний". Історична вірша з р. 1702 на історичнім тлі, с. 10–38; *Джиджора Іван.* До історії Генеральної Військової Канцелярії, с. 39–51; *Кревецький Іван.* Баталіон руських гірських стрільців. 1849–1850: І. Формованє баталіону; ІІ. Баталіон у Львові; ІІІ. Похід на Угорщину; IV. Розвязанє; V. Справа другого баталіону, с. 52–72 + 2 іл.; *Возняк Михайло.* З-за редакційних куліс віденського Вістника та Зорі Галицької. [Додаток: документи, листи], с. 73–109.

2. Miscellanea: *Франко Іван.* Причинок до історії галицько-руського письменства XVIII в. [Додаток у статті: оригінальний текст передмови епископа Шадурського з 1761 р.], с. 110–115; *Свєнціцкий І[ляріон].* Шкільні занятя Петра Білянського, с. 115–119 + 1 іл.; *Зубрицький М[ихайло].* Канонічний огляд парохії Ріпник в короснянськім деканаті в Галичині в 1780 р. [Додатки в статті: оригінальні тексти документів], с. 119–128.

3. Наукова хроніка: *Кузеля Зенон.* Причинки до студій над нашою еміграцією. [Продовженя]: Рец. на публ.: Englisch Karl Ritter von. Zu unserer Auswanderungsfrage Bemerkungen // Statistische Monatschrift. H[e]r[aus]g[egeben] von der k[aiserliche]-k[öniglichen] Statistischen Zentralkommission. – 1911. – Jahrg. XXXVIII. – N. F. [Bd.] XVI. – H[e]ft II–III. – S. 89–120; Englisch Karl Ritter von. Die überseeische österreichische Wanderung in den Jahren 1908 und 1909 sowie die Einwanderungs- und sonstigen Verhältnisse in den wichtigsten Einwanderungsstaaten // [Statistische Monatschrift. Herausgegeben von der kaiserliche-königlichen Statistischen Zentralkommission]. – 1910. – [Jahrg.] XXXVII. – N. F. [Bd.] XV. – S. 721–733; Englisch Karl Ritter von. Die Lehren der amerikanischen Einwanderungsstatistik // [Statistische Monatschrift. Herausgegeben von der kaiserliche-königlichen Statistischen Zentralkommission]. – 1911. – [Jahrg.] XXXVIII. – N. F. [Bd.] XVI. – H[e]ft VI. – S. 345–389 + 2 Tabl.; Schultze Ernst. Die Analphabeten in den Vereinigten Staaten // Zeitschrift für das gesamte Staatswissenschaft h[e]r[aus]g[egeben] von Bücher. – Tübingen, 1907. – Bd. LXIII. – S. 28–53; Feh-

linger H. Die Österreicher in den Vereinigten Staaten von Amerika // Statistische Monatsschrift. – 1907. – N. F. [Bd.] XII. – S. 172–175; Loydold L. Die Ein- und Auswanderung durch den Hafen von New York im ersten Semester 1908 // Statistische Monatsschrift. – 1908. – N. F. [Bd.] XIII. – S. 637–644; Schomerus Friedrich. Die Einwanderung in die Vereinigten Staaten und ihre Folgen // Jahrbücher für Nationalökonomie. – Jena, 1906. – [Jahrg.] XXXI. – III. [N.] F. – S. 76–90; Binn Max. Geographische Beziehungen zwischen Österreich-Ungarn und Nordamerika // Jahresbericht des Staatsgymnasiums im VI Bezirke von Wien für das Schuljahr 1906/1907. – 1907. – S. 3–26; Schultze Ernst. Die Bevölkerungsbewegung im westlichen Kanada // Zeitschrift für Sozialwissenschaft. – 1910. – S. 515–524; Philippovich Eugen von. Im Westen Kanadas // Österreichische Rundschau. – Wien, 1905. – Bd. II. – S. 485–501; Englisch Karl Ritter von. Die Einwanderung nach Südamerika // Statistische Monatsschrift. – 1910. – XXXVII. – N. F. XV. – S. 771–784; с. 129–163 + табл.

4. Бібліографія (рецензії і справоздання): [1.] Преісторія, антропольогія, археольогія, історія штуки. *Кузеля З[енон].* Рец. на публ.: Cherghel Ilie. Zur Frage der Urheimat der Romänen. – Wien, 1910. – 63 S.; с. 164–165; *Свєнціцкий І[ляріон].* Рец. на публ.: Diehl Charles. Manuel d' art byzantin. – Paris, 1910. – XI + 837 p.; с. 165–166; *Назаріїв О[лекса].* Рец. на публ.: Тевяшовъ Е. Е. О назначеніи боковыхъ отверстій на втулкахъ бронзовыхъ наконечниковъ скиѳскихъ стрѣлъ // ЖМНП. – 1910. – [Кн.] VII. – С. 66–79; с. 166–167; *Грушевський М[ихайло].* Рец. на публ.: Batowski Zygmunt. Norblin // Nauka i sztuka. Wyd[ział] Towarz[ystwa] naucz[ytełów] szkół wyższych. – Lwów, 1911. – XIII. – 219 s.; с. 167–168; *[б. п.].* Рец. на публ.: Mortillet A. de. L' industrie Acheuléenne en Galicie // L' homme préhistorique. –1909. – Année VII. – N 8. – P. 240–242; с. 168–169; *[б. п.].* Рец. на публ.: Stowik Julius. Die Slawen, das älteste autochthone Volk Europas. Übersetzt aus dem Russischen vom Autor. – Turčianský Sw. Martin, 1908. – Teil I. – 95 S.; с. 169; *[б. п.].* Рец. на публ.: Fischer Emil. Neue Beiträge zur Beantwortung der Herkunftsfrage der Rumänen // Korrespondenzblatt der deutschen Gesellschaft für Anthropologie, Ethnologie und Urgeschichte. – 1910. – [Bd.] XLI. – S. 30–32; с. 169; *[б. п.].* Рец. на публ.: Wiazemsky Prince. La coloration des cheveux, des yeux et de la peu chez les Serbes de la Serbie // L' Antropologie. – 1909. – [Vol.] XX. – P. 353–371; с. 169; *К[узеля] З[енон].* Рец. на публ.: Schreiber Witołd. Zur Anthropologie der Karaimkinder Galiziens // Archiv für Anthropologie. – 1910. – [Bd.] XXXVII. – N. F. [Bd.] IX. – S. 64–74; с. 169–170; *С[вєнціцкий] І[ляріон].* Рец. на публ.: Schmit Theodor. Die Malereien des bulgarischen Klosters Poganovo. Einige Worht über mittelalterliche bulgarische Kunstdenkmäher // Byzant[ische] Zeitschrift. – 1908. – S. 121–130; с. 170; *Д[орошенко] В[олодимир].* Рец. на публ.: В. Щ. Старе українське мистецтво в Галичині // Рада. – 1911. – Ч. 293; с. 170; *[б. п.].* Рец. на публ.: Mitteilungen der Architektenvereinigung "Wiener Bauhütte". – Wien, 1905–1910. – Bd. XXVII, XXVIII, XXII; с. 170; *К[узеля] З[енон].* Рец. на публ.: Kamiński Jan. Wycieczka do południowo-wschodniej Galicyi // Gazeta Polska. – 1910. – N 80; с. 170. [2.] Історія політична і культурна. *Грушевський М[ихайло].* Рец. на публ.: Халанскій М. Отношеніе былинъ объ Ильѣ Муромцѣ къ сказаніямъ объ Олегѣ Вѣщемъ // ЖМНП. – 1911. – [Кн.] IX. – С. 40–62; с. 171; *Крипякевич І[ван].* Рец. на публ.: Modelski Teofil Emil. Czy Polacy walczyli na Sycylii w 1025 r.? // Przęglad his-

toryczny. – 1911. – T. XIII. – S. 257–267; с. 171–172; *Крипякевич І[ван].* Рец. на публ.: Лабенскій Ф. Русскія церкви и братства на предградіяхъ львовскихъ. Матеріялы по исторіи города Львова. – Львов, 1911. – 37 с. (Відбиток: Вестник Народного Дома); с. 172–173; *Крипякевич І[ван].* Рец. на публ.: Wołyniak. Bazylianie w Owruczu // Przewodnik naukowy i literacki. – 1910. – S. 929–940, 1010–1029; 1911. – S. 63–70, 146–165, 269–278, 366–374, 445–454; с. 173–174; *Дорошенко В[олодимир].* Рец. на публ.: Багалѣй Д. И. Очерки изъ русской исторіи. – Харьков, 1911. – Т. I: Статьи по исторіи просвѣщенія. – III + 624 с.; с. 174–175; *[б. п.].* Рец. на публ.: Niederle L. Slovanské starožitnosti. Oddil kulturní. Život starých Slovanů, základy kulturních starožitností slovanských. – Praha, 1911. – Díl I. – Svazek 1. – 389 s.; с. 175; *[б. п.].* Рец. на публ.: Клепатскій П. Г. Очерки по исторіи Кіевской земли. – Одесса, 1912. – Т. I: Литовскій періодъ. – XLIII + 599 с.; с. 175; *[б. п.].* Рец. на публ.: Архивъ юго-западной Россіи, издаваемый коммиссіей для разбора древнихъ актовъ, состоящей при Кіевскомъ, Подольскомъ и Волынскомъ генералъ-губернаторѣ. – Киев, 1911. – Часть VIII. – Т. VI: Акты о землевладѣніи въ Юго-западной Россіи XV–XVIII вв. – 435 + 48 + XXIV с.; с. 176; *[б. п.].* Рец. на публ.: Сборникъ статей и матеріяловъ по исторіи Юго-западной Россіи, издаваемый коммиссіей для разбора древнихъ актовъ состоящей при Кіевскомъ, Подольскомъ и Волынскомъ генералъ-губернаторѣ. – Киев, 1911. – Вып. I. – 24 + 120 + 171 + 37 с.; с. 176; *[б. п.].* Рец. на публ.: Каманинъ И. М. Документы эпохи Богдана Хмельницкаго 1656 и 1657 гг., извлеченные изъ Главнаго Московскаго Архива Министерства иностранныхъ дѣлъ // [Сборник статей и материалов по истории Юго-Западной России, издаваемый коммиссией для разбора древних актов состоящей при Киевском, Подольском и Волынском генерал-губернаторе]. – Вып. I. – Киев, 1911. – С. 25–120; с. 176; *Г[рушевський] М[ихайло].* Рец. на публ.: Korzon Tadeusz. Dzieje wojen i wojskowości w Polsce. – Kraków, 1912. – T. I–III. – VII + 387 + 532 + 456 s.; с. 176; *К[узеля] З[енон].* Рец. на публ.: Warschauer A. Mitteilungen aus der Handschriftensammlung des Britischen Museums zu London, vornehmlich zur polnischen Geschichte // Mitteilungen der k[aiserliche] Preussichen Archivverwaltung. – Leipzig, 1909. – Bd. XIII; с. 176–177; *Г[рушевський] М[ихайло].* Рец. на публ.: Chmiel Adam. Źródła do historyi sztuki i cywilizacyi w Polsce / Wydawnictwo komisyi do badania historyi sztuki w Polsce Akademii Umiejętności. – Kraków, 1911. – Tom I. – IV + 376 s.; с. 177; *Кр[ип'якеви]ч [Іван].* Рец. на публ.: Sygański J., ks. T. J. Skarga i Batory // Przegląd powszechny. – 1912. – T. CXIII. – S. 149–156; Sygański J., ks. T. J. Z nieznanych listów Skargi // [Przegląд powszechny]. – [T. CXIII]. – S. 157–161; с. 177; *С[ицінський] Ю[хим].* Рец. на публ.: К. И. "Молебныя пѣнія о умиреніи св. церкви и о соединеніи православной вѣры" // Христианское чтение. – 1910. – Декабрь. – С. 1544–1548; с. 177; *Д[орошенко] В[олодимир].* Рец. на публ.: Нольде Б. Автономія України з історичного погляду // Діло. – 1911. – Ч. 256–267 (і окремо – Львів, 1912. – (6) + 53 с.); с. 177–178; *[б. п.].* Рец. на публ.: Пархоменко Владимір. Очеркъ исторіи Переяславско-Бориспольской епархіи (1733–1785 гг.) въ связи съ общимъ ходомъ малороссійской жизни того времени. Опытъ церковно-историческаго изслѣдованія / Изд[ание] второе, переработанное, съ приложеніемъ новыхъ матеріаловъ. – Полтава, 1910. – V + 182 + XXXIII с.; с. 178; *Г[рушевський] М[ихайло].* Рец. на публ.: Новицкій Я. П. Описаніе границъ и городовъ бывшей Азовской губерніи (Лѣвобе-

режная часть нынѣшней Екатеринославской) (1775–1783). Архивные источники. – Александровск, 1910. – 38 с.; с. 178; *[б. п.]*. Рец. на публ.: Zubrzycki Tadeusz. Rzeź w Horożanie. Obrazek z czasów rabacyi // Gazeta Polska. – Czerniowce, 1910. – N 74; с. 178; *[б. п.]*. Рец. на публ.: Возняк М. Перша українська читальня у Галичині // Письмо з Просьвіти. – 1911. – Ч. 6–8. – С. 202–207; с. 178; *К[узеля] З[енон]*. Рец. на публ.: Scrierile lui N. Jorga // Junimea literatură. – 1911. – [Bd.] VIII. – S. 146–154; с. 178. [3.] Література. *Франко Іван.* Рец. на публ.: Byzantinische Legenden. Deutsch von Hans Lietzmann. – Jena: Verlegt bei Eugen Diederichs, 1911. – 4 + 100 + 4 S.; с. 178–180; *Свєнціцкий І[ляріон]*. Рец. на публ.: Брандтъ Р. Ф. Лекціи по славянорусской палеографіи, читанныя въ Московскомъ Археологическомъ Институтѣ въ 1908, 1909 и 1910 гг. – Москва, 1910. – 70 с. + XII табл.; с. 181; *Возняк М[ихайло]*. Рец. на публ.: Перетцъ В. Н. Къ исторіи польскаго и русскаго народнаго театра, XV–XVII // Известия ОРЯС АН. – 1910. – Кн. 4. – С. 151–190; с. 181–182; *Дорошенко В[олодимир]*. Рец. на публ.: Колтоновская Е. Критическіе этюды. – СПб., 1912. – VI + 292 с.; с. 183; *С[вєнціцкий] І[ляріон]*. Рец. на публ.: Krypiakiewicz P. F. De hymni Acathisti auctore // Byz[antische] Z[ei]tschr[ift]. – 1909. – S. 357–382; с. 183; *К[узеля] З[енон]*. Рец. на публ.: Romansky St. Mahnreden des walachischen Wojwoden Něgoe Basarab an seinen Sohn Theodosios // Jahresberichte des Instituts für rumänische Sprache. – 1908. – [Bd.] XIII. – S. 113–194; с. 184; *[б. п.]*. Рец. на публ.: Франко Ів. Нова історія українського письменства // Діло. – 1911. – Ч. 196–198; с. 184; *Д[орошенко] В[олодимир]*. Рец. на публ.: Данько М. Нове письменство і стара критика // Діло. – 1911. – Ч. 280, с. 184; *[б. п.]*. Рец. на публ.: Барвинскій В. Новый литературный памятникъ времени Мазепы. – Харьков, 1912. – 8 с.; с. 184; *Г[рушевський] [Михайло]*. Рец. на публ.: Петровъ Н. И. Очерки изъ исторіи украинской литературы XVII и XVIII вѣковъ. Кіевская исскуственная литература XVII–XVIII вв., преимущественно драматическая. – Киев, 1911. – IV + 532 с.; с. 184; *Н[азаріїв] О[лекса]*. Рец. на публ.: Георгіевскій Г. Гоголь и Жуковскій въ 1846 году // ЖМНП. – 1910. – [Кн.] IV. – С. 253–290; с. 184–185; *[б. п.]*. Рец. на публ.: Правобережець В. Богдан Залєский // Рада. – 1911. – Ч. 292; с. 185; *[б. п.]*. Рец. на публ.: Євшан М. Юрій Федькович в світлі нових матеріялів // ЛНВ. – 1911. – Кн. IX. – С. 279–290; с. 185; *[б. п.]*. Рец. на публ.: Маковей О. Любов Федьковича // Руслан. – 1911. – Ч. 221–223; с. 185; *[б. п.]*. Рец. на публ.: Студинський К. Незвісні поезиї Осипа Юрія Федьковича // Руслан. – 1911. – Ч. 105; с. 185; *[б. п.]*. Рец. на публ.: Куліш А. (Ганна Барвінок). Спомини // Українська хата. – 1911. – Кн. 5–6, 7–8; с. 185; *[б. п.]*. Рец. на публ.: Кревецький Ів. М. Добролюбов й Україна // ЛНВ. – 1911. – Кн. X. – С. 59–75; с. 186; *[б. п.]*. Рец. на публ.: Евшан М. Стефан Ковалів // Українська хата. – 1911. – Кн. 7–8; с. 186; *[б. п.]*. Рец. на публ.: 4-ка. Стефан Ковалів // Руслан. – 1911. – Ч. 91, 92; с. 186; *Д[орошенко] В[олодимир]*. Рец. на публ.: Єфремов С. В боротьбі з забуттям // Рада. – 1911. – Ч. 294; с. 186. [4.] Етнографія. *Залізняк М[икола]*. Рец. на публ.: Niederle Lubor. Slovanský Svět, seměpisný a statistický obraz současného slovanstva. – Praha, 1910; Нидерле Люборъ. Географическо-статистическій обзоръ современнаго славянства. – Петербург, 1909; Niederle L. La race Slave, statistique, démographie, anthropologie, traduit du tcheque et précédé d' une introduction par Louis Leger de l' Institut. – Paris, 1911; с. 186–190; *Кузеля З[енон]*. Рец. на публ.: Hanslik Erwin. Kultur-

geographie der deutschslawischen Sprachgrenze // Vierteljahrschrift für Sozial- und Wirtschaftsgeschichte. – 1910. – [Bd.] VIII. – S. 102–127, 445–475 + Karten; с. 190–191; *Свєнціцкий І[ляріон].* Рец. на публ.: Peasant art in Austria and Hungary / Edited by Charles Holme. – London, 1911; с. 191–192; *[б. п.].* Рец. на публ.: M[oravec?]. Pravda o Rusínech // Česká Osvěta. – 1911. – N 1. – S. 32–33; с. 192; *[б. п.].* Рец. на публ.: Koblischke Julius. Lubor Niederles Stellung zum Deutschtum // Deutsche Erde. – 1910. – [Heft] IX. – S. 117–119; с. 192–193; *[б. п.].* Рец. на публ.: Müller Adolf. Eisenberg. Ein Ausflug in die Wald-Karpathen // Deutsches Volksblatt für Galizien. – 1911. – N 139; с. 193; *К[узеля] З[енон].* Рец. на публ.: Markwart. Eine Reise durch die deutschen Dörfer bei Munkacs // Deutsches Volksblatt für Galizien. – 1911. – N 134, 135; с. 193; *Д[орошенко] В[олодимир].* Рец. на публ.: Фацієвич Осип, о. Що нарід говорить про чуму? // Руслан. – 1911. – Ч. 80; с. 193; *[б. п.].* Рец. на публ.: Knortz Karl. Die Insekten in Sage, Sitte und Literatur. – Annaberg: Glaser, 1910. – 151 S.; с. 193; *[б. п.].* Рец. на публ.: Andree R. Den Tod betrügen // Zeitschrift des Vereins für Volkskunde. – 1909. – [Bd.] XIX. – S. 203–204; с. 193–194; *[б. п.].* Рец. на публ.: Schnippel Emil. Leichenwasser und Geisterglaube in Ostpreussen // Zeitschrift des Vereines für Volkskunde. – 1910. – [Bd.] XX. – S. 394–398; с. 194; *[б. п.].* Рец. на публ.: Zacharie Theodor. Einem Sterbenden das Kopfkissen wegziehen // Archiv für Religionswissenschaft. – 1908. – [Bd.] XI. – S. 151–153; Poznański Samuel. Einem Sterbenden das Kopfkissen wegziehen // [Archiv für Religionswissenschaft]. – 1909. – [Bd.] XII. – S. 414–415; с. 194; *К[узеля] З[енон].* Рец. на публ.: Andree Richard. Ratschen, Klappern und das Verstummen der Karfreitagsglocken // Zeitschrift des Vereins für Volkskunde. – 1910. – S. 250–264; с. 194.

Видання й статі ширше обговорені в сім томі, с. 195–196.

5. [Додаток]: Показчик до тт. CI–CVI Записок Наукового Товариства ім. Шевченка. Рік XX, с. 197–220. Зміст I–CVI томів нім. мовою, с. 221–237.

Том CVIII: Наукова часопись, присвячена перед усім українській історії, фільольогії й етнографії, виходить у Львові що два місяці під редакцією *Михайла Грушевського.* – Львів, 1912. – Кн. II. – 240 с., іл.; титул укр. та нім. мовами, с. 1; зміст CVIII тому укр. та нім. мовами, с. 3–4; поправка, с. 237; [оголошення про наявність українських видань у книгарнях України]: Книгарня Літературно-Наукового Вістника в Київі, с. 238; Останні видання Українсько-руської Видавничої Спілки (1909–1912), с. 238; Українська Книгарня в Харкові, с. 238; [перелік книжок, які зберігаються на складі Книгарні НТШ], с. 239–240 + с. 3–4 обкл.

1. [Наукові статті]: *Срібний Федір.* Студії над організацією львівської Ставропігії від кінця XVI до полов[ини] XVII ст. [Продовження]: III. Роля Греків в брацтві, с. 5–38; *Франко Іван.* "Жарт непотребний". Історична вірша з р. 1702 на історичнім тлі. [Продовження], с. 39–56; *Возняк Михайло.* З культурного життя України XVII–XVIII вв., с. 57–102; *Василенко Микола.* З історії устрою Гетьман-

щини. Критичні замітки, с. 103–116; *Тершаковець Михайло.* Про наклад "Русалки Дністрової": І. Великість накладу та його доля; ІІ. Кошти накладу "Русалки Дністрової", с. 117–139.

2. Miscellanea: *Грушевський М[ихайло].* Памяти Евгена Ґолубінского, с. 140–145; *Верхратський Іван.* Перве поминальне богослуженє за упокой Тараса Шевченка 1862 року у Львові, с. 145–146 + 1 іл.; *Василєв Мих[айло].* Причинок до історії українського руху в Росії. [Додаток]: Програма [українських соціалістів-федералістів 80-их рр. XIX ст.], с. 147–157.

3. Наукова хроніка: *Кревецький Ів[ан].* Нові праці по історії Галичини 2-ої пол[овини] XVIII в. (1772–1790). Рец. на публ.: Brawer A. Galizien wie es an Österreich kam. Eine historisch-statistische Studie über die inneren Verhältnisse des Landes im Jahre 1772. – Leipzig; Wien, 1910. – 107 S.; Grossman H. Rozległość Galicyi po zajęciu jej przez Austryę // Kwartalnik historyczny. – 1911. – Ks. 3/4; Pawłowski W. Zajęcie Lwowa przez Austryę 1772 r. // Biblioteka Lwowska. – Lwów, 1911. – [Zesz.] XIV. – 81 s.; Grossman H. Polityka przemysłowa i handlowa rządu Terezyańsko-Józefińskiego w Galicyi 1772–1790 // Przegląd prawa i administracyi. – 1911. – Ks. 12; с. 158–180 + табл.

4. Бібліографія (оцінки, реферати, замітки): [1.] Історія політична і культурна. *Грушевський М[ихайло].* Рец. на публ.: Корфъ С. А. Древлянскій князь Малъ // ЖМНП. – 1912. – [Кн.] ІІ. – С. 332–342; с. 181–183; *Крипякевич І[ван].* Рец. на публ.: Россія и Италія. Сборникъ историческихъ матеріаловъ и изслѣдованій, касающихся сношеній Россіи съ Италіей. – СПб., 1907. – Т. І. – Вып. І. – IV + 114 с.; [СПб.], 1911. – [Т. І.]. – Вып. ІІ. – 212 с.; [СПб.], 1911. – Т. ІІІ. – Вып. І. – 181 с. + 10 факсимиле; с. 183–185; *Крипякевич І[ван].* Рец. на публ.: Szydelski, ks. Archidyecezya Lwowska na synodzie w r. 1641 // Przewodnik naukowy i literacki. – 1910. – S. 712–721, 805–818, 806–918, 972–986, 1079–1201; с. 185–186; *Дорошенко В[олодимир].* Рец. на публ.: Померанцевъ Н. Страничка изъ такъ называемаго уніатскаго дѣла // Русская мысль. – 1909. – Кн. І. – С. 61–78; Стаховичъ А. Холмскій вопросъ // [Русская мысль]. – 1911. – Кн. ІІ. – С. 74–95; Кн. ІІІ. – С. 87–105; с. 186; *[б. п.].* Рец. на публ.: Грушевскій Мих. Очеркъ исторіи украинскаго народа / Изданіе третье, дополненное. – Киев, 1911. – 468 с.; с. 186; *[б. п.].* Рец. на публ.: Русская Исторія въ очеркахъ и статьяхъ / Составлена при участи профессоровъ и преподавателей подъ редакціей проф. М. В. Довнаръ-Запольскаго. – Т. І–ІІ. – 607 + 439 с.; с. 187; *[б. п.].* Рец. на публ.: Смоленская Старина / Изданіе смоленской ученой архивной коммисіи. – Смоленск, 1909–1911. – Вып. І. – Часть 1–2. – XVI + 16 + 371 + 195 с.; с. 187; *Ф[едюшка] М[икола].* Рец. на публ.: Минская Старина / Труды минскаго церковнаго историко-археологическаго комитета. – Минск, 1911. – Вып. ІІ / Подъ завѣдываніемъ хранителя музея Д. Скрипченко. – 268 с.; с. 187; *[б. п.].* Рец. на публ.: Свистунъ Ф. И. Матеріалы для исторіи города Снятина надъ Прутомъ // Вестник "Народного Дома". – Львов, 1910. – Ч. 5; с. 187; *[б. п.].* Рец. на публ.: Свистунъ Ф. И. Изъ исторіи шпиталя фундаціи Кн[язя] Константина Острожскаго въ Тарнополѣ // Вестник "Народного Дома". – Львов, 1910. – Ч. 6; с. 187–188; *[б. п.].* Рец. на публ.: Свистунъ Ф. И. Учредительная грамота церковнаго братства въ Гологорахъ 1602 г. // Вестник "На-

родного дома". – Львов, 1910. – Ч. 7–8; с. 188; *[б. п.]*. Рец. на публ.: Свистунъ Ф. И. Матеріалы для исторіи Хмельниччины въ Червонной Руси // Вестник "Народного дома". – Львов, 1910. – Ч. 6; с. 188; *[б. п.]*. Рец. на публ.: Лабенскій Ф. Уставная грамота братства Воздвиженія Честнаго Креста въ Страшевичахъ возлѣ Стараго Самбора // Вестник "Народного Дома". – Львов, 1911. – Ч. 9, 11–12; с. 188; *К[ревецький] І[ван]*. Рец. на публ.: Свистунъ Ф. И. Зачатки русскихъ народныхъ школъ въ Галичинѣ // Вестник "Народного Дома". – Львов, 1910. – Ч. 6–12; с. 188; *[б. п.]*. Рец. на публ.: Грушевскій А. Н. А. Маркевичъ // ЖМНП. – 1911. – Кн. I. – С. 59–141; с. 188; *Д[орошенко] В[олодимир]*. Рец. на публ.: Лучаківський К. Промови Антона Любич-Могильницького // Неділя. – 1911. – Ч. 25–26; Лучаківський К. Промови послів Устияновича і Гушалевича // [Неділя]. – [1911]. – Ч. 27–28; с. 188; *К[ревецький] І[ван]*. Рец. на публ.: Свистунъ Ф. И. Письма Михаила Качковскаго // Вестник "Народного Дома". – Львов, 1909. – Ч. 11–12; [Львов], 1910. – Ч. 1–4, 6; с. 188–189; *[б. п.]*. Рец. на публ.: Русова С. Просвітний рух на Вкраїні в 60-х роках // Світло. – 1910–1911. – Р. І. – Кн. VI. – С. 34–42; с. 189; *[б. п.]*. Рец. на публ.: Михалевич О. Про університетське життя в Петербурзі в 60-ті роки м[инулого] ст[оліття] // Неділя. – 1911. – Ч. 15; с. 189; *[б. п.]*. Рец. на публ.: Михалевич О. Спомини про Шевченкових другів // Неділя. – 1911. – Ч. 11–12; с. 189; *[б. п.]*. Рец. на публ.: Д. Д. Микола Костомаров // Світло. – 1910–1911. – Р. І. – Кн. IV. – С. 19–30; с. 189; *[б. п.]*. Рец. на публ.: Юнге Е. Ѳ. Изъ моихъ воспоминаній // Вестник Европы. – 1911. – Кн. V–IX; с. 189; *Д[орошенко] В[олодимир]*. Рец. на публ.: Чепелянський В. Великий учений діяч Соборної України // Світло. – 1910–1911. – Р. І. – Кн. IV. – С. 33–39; с. 189; *Ф[едюшка] М[икола]*. Рец. на публ.: Кіевъ въ восьмидесятыхъ годахъ. Воспоминанія старожила. – Киев, 1910. – 211 с.; с. 189. [2.] Література. *Свєнціцкий І[ляріон]*. Рец. на публ.: Aufhauser Joh. B. Das Drachenwunder des heiligen Georg in der griechischen und lateinischen Überlieferung // Byzantinisches Archiv. – Leipzig, 1911. – H[eft] 5. – [Bd.] XII. – 255 S. + 7 Tabl.; с. 189–191; *Возняк М[ихайло]*. Рец. на публ.: Истринъ В. М. Исторія Сербской Александріи въ русской литературѣ. Вып. I // Летопись Историко-филологического общества при имп[ераторском] Нов[оросийском] унив[ерситете]. – [1911]. – [Т.] XVI. – II + 164 с.; Истринъ В. М. Пятая книга хроники Іоанна Малалы // [Летопись Историко-филологического общества при императорском Новороссийском университете]. – [1911]. – [Т. XVI]. – С. 1–51; с. 191–192; *Свєнціцкий І[ляріон]*. Рец. на публ.: Титовъ Ѳ. И. Очерки по исторіи русскаго книгописанія и книгопечатанія. – 1910. – Вып. I: Русское книгописаніе XI–XVIII вв. (съ LXXIV рисунками). – 2 л. + 47 с. + 25 табл. (Відбиток: Искусство и печатное дело. – 1910); с. 192; *Возняк М[ихайло]*. Рец. на публ.: Pisma Jana Dzwonowskiego (1608–1625) / Wydał Karol Badecki // Wydawnictwa Akademii Umiejętności w Krakowie. Biblioteka pisarzów polskich. – Kraków, 1910. – N 58. – 118 + (1) s.; с. 192–194; *Возняк М[ихайло]*. Рец. на публ.: Кадлубовскій А. П. Гоголь въ его отношеніяхъ къ старинной малорусской литературѣ // Сборник Историко-филологического общества при институте кн. Безбородко в Нежине. – Нежин, 1911. – Т. VII. – С. 1–10; с. 194–195; *Перетц В[олодимир]*. Рец. на публ.: Рукописи, принадлежащія библіотекѣ Императорскаго Одесскаго Общества Исторіи и Древностей. – Одесса, 1910. – Вып. I: Рукописи церковнославянскія и русскія, документы и письма. Описалъ А. В. Рыстенко. – 88 с.;

с. 195–196; *Ф[едюшка] М[икола].* Рец. на публ.: Дорошенко В. Нова історія української літератури // ЛНВ. – 1911. – Кн. XII. – С. 473–509; с. 196; *[б. п.].* Рец. на публ.: Офі. Історія українського письменства С. Єфремова // Науковий додаток до "Учителя". – Рік І. – Ч. 2. – С. 26–31; с. 196; *[б. п.].* Рец. на публ.: Василько А. Історія українського письменства // Рада. – 1911. – Ч. 153; с. 196; *[б. п.].* Рец. на публ.: Єфремов С. Ломоносов і українство // Рада. – 1911. – Ч. 254; с. 196–197; *Д[орошенко] В[олодимир].* Рец. на публ.: Ок. Один з попередників Котляревського // Неділя. – 1911. – Ч. 5; с. 197; *Ф[едюшка] М[икола].* Рец. на публ.: 1811–1911. Словарь членовъ общества любителей россійской словесности при московскомъ университетѣ. – Москва, 1911. – 342 с.; с. 197; *[б. п.].* Рец. на публ.: Василько А. Українська література і кріпацтво // Рада. – 1911. – Ч. 42–45 (і осібно – Київ, 1911. – 32 с.); с. 197; *[б. п.].* Рец. на публ.: Корш Ф. Про Т. Г. Шевченка // Утро России. – 1911. – Ч. 46; Барт Ф. Г., де ла граф. Шевченко // [Утро России]. – [1911]. – [Ч. 46]; с. 197; *[б. п.].* Рец. на публ.: Матушевський В. Великі роковини // Рада. – 1911. – Ч. 46–48 (і окремо – Київ, 1911. – 34 с.); с. 197; *[б. п.].* Рец. на публ.: Славінський М. Тарас Шевченко // Рада. – 1911. – Ч. 63; с. 198; *[б. п.].* Рец. на публ.: Чуковскій К. Воскресающій Шевченко // Речь. – 1911. – Ч. 158; с. 198; *[б. п.].* Рец. на публ.: Арабажин К. Украинскій Прометей // Новая жизнь. – 1911. – Кн. IV. – С. 121–140; с. 198; *[б. п.].* Рец. на публ.: [автор не вказаний]. Недуга й смерть Тараса Шевченка // Діло. – 1911. – Ч. 54, с. 198; *[б. п.].* Рец. на публ.: С. Т. Виховниче значіння творів Т. Г. Шевченка // Світло. – 1910–1911. – Р. І. – Кн. VI. – С. 3–10; Пісочинець Д. Дитячий вік Шевченка і діти в його творах // [Світло]. – [1910–1911]. – [Р. І.]. – [Кн. VI]. – С. 11–21; Волох С. Невиконані постанови // [Світло]. – [1910–1911]. – [Р. І.]. – [Кн. VI]. – С. 22–26; Волох С. По святах // [Світло]. – [1910–1911]. – [Р. І.]. – Кн. VII. – С. 28–32; Черкасенко С. Шевченко й діти // [Світло]. – [1910–1911]. – [Р. І.]. – Кн. VI. – С. 26–34; Черкасенко С. Шевченко педагогом // [Світло]. – [1910–1911]. – [Р. І.]. – Кн. VIII. – С. 6–15; с. 198; *[б. п.].* Рец. на публ.: Понятенко П. Значіння рідної мови для поетичної творчости Шевченка // Рада. – 1911 (і окремо – Київ: Зоря, 1911. – 18 с.); с. 198; *[б. п.].* Рец. на публ.: Дорош С. Кріпацтво в творах Шевченка // Рада. – 1911. – Ч. 46; с. 198; *[б. п.].* Рец. на публ.: Пісочинець Д. Жіноча доля в творах Т. Г. Шевченка // Рада. – 1911. – Ч. 50; с. 198–199; *[б. п.].* Рец. на публ.: Щурат В. Шевченків "Буквар" // Неділя. – 1911. – Ч. 11–12; с. 199; *[б. п.].* Рец. на публ.: Возняк М. Народини культу Шевченка в Галичині // [Неділя]. – [1911]. – [Ч. 11–12]; Возняк М. Перша вистава "Назара Стодолі" в Галичині // Неділя. – 1911. – Ч. 11–12; с. 199; *[б. п.].* Рец. на публ.: Щурат В. Святкованє роковин смерти Шевченка в Галичині 1862–1870 // Неділя. – 1911. – Ч. 11–12; с. 199; *[б. п.].* Рец. на публ.: Дорошенко Вол. Корифеї росийської критики про Т. Шевченка // Неділя. – 1911. – Ч. 11–12; с. 199; *[б. п.].* Рец. на публ.: С. Ч. Бєлінський і Шевченко // Рада. – 1911. – Ч. 123; с. 199; *[б. п.].* Рец. на публ.: Возняк М. Шевченків "Кобзар" 1860 року в світлі критики Совіньского // Діло. – 1911. – Ч. 54; с. 199; *[б. п.].* Рец. на публ.: Шішманова-Драгоманова Лідія. Шевченко в болгарській літературі // Рада. – 1911. – Ч. 246; с. 199; *[б. п.].* Рец. на публ.: [автор не вказаний]. Шевченко і руссофіли // Діло. – 1911. – Ч. 63; [автор не вказаний]. Шевченко і Москвофіли // Рада. – 1911. – Ч. 60; с. 199; *[б. п.].* Рец. на публ.: Жаботин-

ский Вол. Урокъ юбилея Шевченка // Одесские новости. – 1911. – Ч. 8355; с. 199–200; *[б. п.]*. Рец. на публ.: Степаненко М. В ріднім селі Шевченка // Неділя. – 1911. – Ч. 11–12; с. 200; *[б. п.]*. Рец. на публ.: Кореневскій П. У могили Т. Шевченка // Исторический вестник. – 1911. – Кн. II. – С. 604–616; с. 200; *[б. п.]*. Рец. на публ.: Василенко Н. П'ятидесятиліття могили Т. Г. Шевченка // Рада. – 1911. – Ч. 121, 122; с. 200; *Д[орошенко] В[олодимир]*. Рец. на публ.: [автор не вказаний]. Російська преса про Т. Г. Шевченка // Рада. – 1911. – Ч. 54–56, 67; с. 200. [3.] Бібліографія, бібліотеки. *Франко Іван.* Рец. на публ.: Български книгописъ за сто години 1806–1905 / Материали събра и нареди А. Теодоровъ Баланъ // Издава българското книжовно дружество въ София отъ "фондъ напрѣдъкъ". – София, 1909. – 1667 с.; с. 200–202; *Кузеля З[енон]*. Рец. на публ.: Zentralblatt für Anthropologie. In Verbindung mit F. v[on] Luschan, H. Seger, G. Thilenius, herausgegeben von Georg Buschan. – Braunschweig, Vieweg, 1908–1910. – Jahr XIII–XV; с. 202–203; *П[еретц] В[олодимир]*. Рец. на публ.: Отчетъ Императорской Публичной Библіотеки за 1905 г. – СПб., 1912. – VII + 208 с.; с. 203–205; *Кузеля З[енон]*. Рец. на публ.: Жук А. Звіт бібліотеки Товариства "Просьвіта" у Львові за 1910 р. // Письмо з "Просьвіти". – 1911. – Ч. 1. – С. 27–30; с. 205–207; *Д[орошенко] В[олодимир]*. Рец. на публ.: Єфремов С. Енциклопедія книжної справи // Рада. – 1911. – Ч. 175; с. 207; *[б. п.]*. Рец. на публ.: Österreichische und ungarische Bibliographie des Bibliothekswesens 1910–1911 // Beiblatt zu Zeitschrift des öster[reichische] Vereines für Bibliothekswesen. – Wien; Leipzig, 1911. – 40 S.; с. 207; *[б. п.]*. Рец. на публ.: Die Bibliotheken im österreichischen Staatsvoranschlag für 1912 // [Beiblatt zu Zeitschrift des österreichische Vereines für Bibliothekswesen]. – [Wien; Leipzig], 1911. – Heft III. – 153 S.; с. 207; *[б. п.]*. Рец. на публ.: Cotlarciuc N. Kurze Übersicht über die rumänische Bibliologie // Zeitschrift des österr[eichische] Vereines für Bibliothekswesen. – 1911. – [Heft] II. – S. 1–4; с. 207; *К[узеля] З[енон]*. Рец. на публ.: Wolter E. Russische Bibliotheken im Jahre 1910–1911. S[ank]t-Petersburger Brief. T. Erster Bibliothekarstag // Zeitschrift d[es] österr[eichische] Vereins f[ür] Bibliothekswesen. – 1911. – Buch III. – S. 177–180; с. 208; *Д[орошенко] В[олодимир]*. Рец. на публ.: Кревецький Ів. Бібліотека Наукового Товариства ім. Шевченка в 1911 р. // Діло. –1912. – Ч. 78; с. 208; *[б. п.]*. Рец. на публ.: Заклинський Богдан Р. В справі бібліотек для загальної осьвіти // Письмо з "Просьвіти". – 1911. – Ч. 9. – С. 228–232; с. 208; *[б. п.]*. Рец. на публ.: Савицький Іван. Про вандрівні (движимі) бібліотеки // Письмо з "Просьвіти". – 1911. – Ч. 1. – С. 8–11; с. 208; *К[узеля] З[енон]*. Рец. на публ.: Hainisch Michael. Amerikanische Reiseerfahrungen. Die Volksbibliotheken der Kanadischen Provinz Ontario // Zeitschrift d[es] österr[eichische] Vereines f[ür] Bibliothekswesen. – 1911. – II. – S. 111–116; с. 208. [4.] Житє суспільне і культурне. *Садовський В[алентин]*. Рец. на публ.: Стасюк М. Економічні відносини України до Великоросії // ЗУНТ. – Кн. VIII–IX; с. 209–216 + табл.; *Пори М[икола]*. Рец. на публ.: Ярошевичъ А. И. Очеркъ хуторскихъ хозяйств Кіевской губерніи. – Киев, 1911. – 223 с. + 1 карта изследованных хуторов (Відбиток: Хуторныя хозяйства Кіевской губерніи. Результаты обслѣдованія, произведеннаго в 1908–1909 гг. / Видання Київської Губернської Землеустроітельної Комісії. – Киев, 1911. – Т. I–II); с. 216–227 + табл.; *Дорошенко В[олодимир]*. Рец. на публ.: Веселовскій Б. Исторія земства. – СПб.:

Издательство О. Н. Поповой, 1911. – Т. III. – XIV + 709 + (2) с.; Т. IV. – VIII + 696 + 104 + XXIX + (3) с.; с. 228–229; *Порш М[икола].* Рец. на публ.: Русовъ А. Краткій обзоръ развитія русской оцѣночной статистики. – Киев, 1911. – 134 с. (Відбиток: Изветия Киевского коммерческого института); с. 229–231; *Д[орошенко] В[олодимир].* Рец. на публ.: Тур-кало Семен. Українці на Далекому Сході // Рада. – 1911. – Ч. 90; Одик Д. З України в Сібірь // [Рада]. – [1911]. – Ч. 116; Сібіряк М. Будучність української колонізації на Сібіру // [Рада]. – [1911]. – Ч. 199–201; Сібіряк М. Ще про українську колонизацію на Сібіру // [Рада]. – [1911]. – Ч. 282, 283; Мова Юрій. Лист з Далекого Сходу // [Рада]. – [1911]. – Ч. 240; Кузема І. Де-кілька фактів і цифр про українські колонії на Сібіру // [Рада]. – [1911]. – Ч. 243, 244; с. 232; *[б. п.].* Рец. на публ.: Einwanderung der Ruthenen in Amerika // Bukowinaer Post. – 1911. – N 2785, 2789; с. 232; *[б. п.].* Рец. на публ.: List z Parany // Gazeta Polska. – Czerniowce, 1910. – Ч. 24; с. 232; *[б. п.].* Рец. на публ.: Sch[midt] J. Übersicht der deutschen Siedlungen in Galizien // Kalender des Bundes der christlichen Deutschen in Galizien für das Jahr 1909. – Lemberg. – [Jahrg.] I. – S. 97–122; с. 233; *[б. п.].* Рец. на публ.: Sch[midt] J. Das deutsche Schulhaus in Grabowiec bei Stryj // Kalender des Bundes der christlichen Deutschen in Galizien für das Jahr 1909. – [Jahrg.] I. – 126 S. + Il.; Sch[midt] J. Brigidau // [Kalender des Bundes der christlichen Deutschen in Galizien für das Jahr 1909]. – [Jahrg. I]. – S. 127–128 + Il.; Machek Franz St. Ansiedlungsgeschichte sowie alte Bräuche und Sitten von Ludwikówka // [Kalender des Bundes der christlichen Deutschen in Galizien für das Jahr 1909]. – [Jahrg. I]. – S. 144–148 + 2 Il.; с. 233; *[б. п.].* Рец. на публ.: Schmidt Josef. Ein Ausschnitt aus der Tätigkeit des "Deutschen Schulvereines" (Wien) in Galizien // Kalender des Bundes der christlichen Deutschen in Galizien auf das Jahr 1910. – Lemberg. – [Jahrg.] II. – S. 110–117 + 3 Il.; с. 233; *[б. п.].* Рец. на публ.: Schmidt Josef. Die im Schuljahre 1910/1911 neuerrichteten deutschen Schulen in Galizien // [Kalender des Bundes der christlichen Deutschen in Galizien für auf das Jahr 1910]. – [Jahrg. II]. – S. 116–130 + Il.; с. 233–234; *[б. п.].* Рец. на публ.: W[agner] J. Hartfeld // [Kalender des Bundes der christlichen Deutschen in Galizien für auf das Jahr 1910]. – [Jahrg. II]. – S. 134–136; с. 234; *[б. п.].* Рец. на публ.: Barta Erwin. Eine Schulvereinsreise nach Galizien // [Kalender des Bundes der christlichen Deutschen in Galizien für auf das Jahr 1910]. – [Jahrg. II]. – S. 170–173; с. 234; *[б. п.].* Рец. на публ.: Schmidt Josef. Deutsche aus Galizien in Amerika // [Kalender des Bundes der christlichen Deutschen in Galizien für auf das Jahr 1910]. – [Jahrg. II]. – S. 155–159 + 3 Il.; с. 234; *[б. п.].* Рец. на публ.: Schmidt Josef. Bilder aus dem Leben und Treiben der Deutschen in Galizien // [Kalender des Bundes der christlichen Deutschen in Galizien für auf das Jahr 1911]. – [Jahrg.] III. – [S. 122 und andere]; с. 234; *[б. п.].* Рец. на публ.: Die gegenwärtige Lage des katholischen Deutschtums in Galizien. Von einem katholischen Deutschen des Bundes d[er] chr[istlichen] Deutschen in Galizien // Deutsches Volksblatt für Galizien. – 1911. – N 133; с. 234; *[б. п.].* Рец. на публ.: Erfolge des Deutschtums in der Bukowina // Deutsche Erde. – 1910. – [Heft] IX. – S. 149–150; с. 235; *[б. п.].* Рец. на публ.: Keller Konrad. Die Beresaner deutschen Kolonien in Südrussland zu ihrem hundertjährigen Jubiläum 1809/10–1909/10 // Deutsche Erde. – 1910. – [Heft] IX. – S. 104–108; с. 235; *[б. п.].* Рец. на публ.: Gleye C. Deutsche Tuchmacher Kolonie in Poltawa // Deutsche Erde. – 1910. – [Heft] IX. – S. 24; с. 235; *[б. п.].* Рец. на публ.: La-

ne Adolf. Die deutsche Literatur zur allgemeinen Geschichte der Wolgakolonien // Deutsche Erde. – 1910. – [Heft] IX. – S. 18–21; с. 235; *К[узеля] З[енон].* Рец. на публ.: Reinold Karl. Was leisteten die Deutschen in Österreich für ihr Volkstum im Jahre 1908, was ihre Gegner? // Deutsche Erde. – 1910. – [Heft] IX. – S. 98–104; с. 235–236.

Видання й статі ширше обговорені в сім томі, с. 236–237.

Том CIX: Наукова часопись, присвячена перед усім українській історії, фільольогії й етноґрафії, виходить у Львові що два місяці під редакцією *Михайла Грушевського.* – Львів, 1912. – Кн. III. – 232 с.; титул укр. та нім. мовами, с. 1; зміст CIX тому укр. та нім. мовами, с. 3–4; [оголошення про умови придбання й передплати українських видань]: Книгарня Літературно-Наукового Вістника в Київі, с. 228; Записки Українського наукового товариства в Київі, с. 228; Михайло Грушевський. Ілюстрована Історія України. Нове видання, с. 228; Мих[айло] Грушевський. Культурно-національний рух на Україні XVI–XVII вв., с. 228; Книгарня Наук[ового] Тов[ариства] ім. Шевченка у Львові, с. 229; Записки Наукового товариства імени Шевченка, с. 229; журнал "Наша школа", с. 229; Українська Книгарня в Харкові, с. 230; Останні видання Українсько-руської Видавничої Спілки (1909–1912), с. 230; Українські книжки в С[анкт]-Петербурзі, с. 230; [перелік книжок, які зберігаються на складі Книгарні НТШ], с. 231–232 + с. 3–4 обкл.

1. [Наукові статті]: *Яцуржинський Хр[ізант].* Причинки до пізнання культу предків на Україні, с. 5–9; *Возняк Михайло.* З культурного житя України XVII–XVIII вв. [Продовження], с. 10–38; *Бордун Мелянія.* З житя українського духовенства Львівської епархії в другій половині XVIII в., с. 39–90; *Франко Андрій.* Григорій Ількевич як етнограф, с. 91–122 + табл.; *Грушевський Мих[айло].* Оден з Ніжинців. [Додаток: твори І. О. Затиркевича], с. 123–135.

2. Miscellanea: *Гординський Яр[ослав].* Недоля галицьких дяків, с. 136–140; *Возняк М[ихайло].* З фолькльорних занять Маркіяна Шашкевича, с. 140–155; *Франко Іван.* "Основи нової славянської політики Бакуніна". [Додаток у статті: текст програми Бакуніна 1848 р. франц. мовою та переклад укр. мовою], с. 155–165.

3. Наукова хроніка: *Дорошенко Вол[одимир].* "Кіевская Старина" і її "Покажчик". Рец. на публ.: Систематическій указатель журнала "Кіевская Старина" (1882–1906 г.) / Составленъ Членами Коммиссіи: И. Ф. Павловскимъ, В. А. Щепотьевымъ, А. А. Явойскимъ и студентомъ Кіевскаго университета Б. Д. Чигринцевымъ // Изданіе Полтавской Ученой Архивной Комиссіи. – Полтава, 1911. – (4) + 219 с.; с. 166–177.

4. Бібліографія (оцінки, реферати, замітки): [1.] Історія суспільна і культурна. *Грушевський М[ихайло].* Рец. на публ.: Шахматовъ А. Корсунская легенда о крещеніи Владиміра / Сборникъ въ честь В. И. Ламанскаго. – [Т.] II. – С. 1029–1183; Srkulj St. Drei Fragen aus der Taufe des heiligen Vladimir // Archiv für sl[avische] Phil[ologie]. – [Bd.] XXIX. – S. 246–287; Бертье-Делагардъ А. Какъ Владиміръ осаждалъ Кор-

сунь // Известия ОРЯС АН. – 1910. – [Кн.] I. – С. 241–307; с. 178–181; *Крипякевич І[ван].* Рец. на публ.: Listy ks. Piotra Skargi T. J. z lat 1566–1610 / Podług autografów wydał i objaśnił ks. Jan Sydański T. J. – Kraków, 1912. – VIII + 330 s. + 1 portret; Sygański Jan, ks. Działalność ks. Piotra Skargi T. J. na tle jego listów 1566–1610. Szkic historyczny. – Kraków, 1912. – VIII + 138 s. + 19 il.; с. 181–185; *Федюшка М[икола].* Рец. на публ.: Rawita-Gawroński Fr. Włodzimierz Antonowicz. Zarys jego działalności społeczno-politycznej i historycznej. – Lwów, 1912. – 144 s.; с. 185–187; *[б. п.].* Рец. на публ.: Weiss Jakob. Die Dobrudza im Altertum. Historische Landschaftskunde // Zur Kunde der Balkanhalbinsel. Reisen und Beobachtungen h[e]r[aus]g[egeben] durch C. Patsch. – Sarajewo, 1911. – [Bd.] XII. – 94 S. + 11 Tabl. + Karte; с. 187; *[б. п.].* Рец. на публ.: Ruland Wilhelm. Geschichte der Bulgaren. – Berlin: Zigismund, 1911. – 79 S.; с. 187; *[б. п.].* Рец. на публ.: Echowicz Bolesław. Polska a Mołdawia w pierwszej połowie XV w. // Gazeta polska. – Czerniowce, 1911. – N 8–12; Echowicz B. Stefan Wielki i jego stosunek do Polski // [Gazeta Polska]. – [Czerniowce, 1911]. – N 22, 24–26, 28; Echowicz B. Stosunki mołdawsko-polskie, od śmierci Stefana W[ielkiego] do wygaśnięcia dynastyi Dragoszyców // [Gazeta polska]. – [Czerniowce, 1911]. – N 47–50; Echowicz B. Wojewodowie mołdawscy przez Turcyę obrani i ich stosunek do Rzeczpospolitej Polskiej // [Gazeta polska]. – [Czerniowce, 1911]. – N 88–90; Echowicz B. Mohyłowie i Lupulowie i ich stosunki z Polską // [Gazeta polska]. – [Czerniowce, 1911]. – N 90–92; Echowicz B. Jan III na Mołdawie i zakończenie stosunków mołdawsko-polskich // [Gazeta polska]. – [Czerniowce, 1911]. – N 93–94; с. 187–188; *К[узеля] З[енон].* Рец. на публ.: Cz. N. Z Dubiecka o Dubiecku // Gazeta polska. – 1911. – N 100–104; с. 188; *Кр[ип'якеви]ч І[ван].* Webersfeld Edward. Jaworów. Monografia historyczna, etnograficzna i statystyczna. – Lwów, 1909. – 82 s.; с. 188; *К[ревецький] І[ван].* Рец. на публ.: Свистунъ Ф. И. Матеріалы для исторіи "презенты" въ Червонной Руси // Вестник "Народного Дома". – Львов, 1911. – Ч. 3–4; с. 188; *[б. п.].* Рец. на публ.: Василенко Н. Селяне й кріпацтво на Україні // Рада. – 1911. – Ч. 39, 40; с. 188; *[б. п.].* Рец. на публ.: Щурат В. Гайдамаки у Львові // Неділя. – 1911. – Ч. 5; Щ(урат) В. Ще про Гайдамаків у Львові // [Неділя]. – [1911]. – Ч. 6; с. 188; *Д[орошенко] В[олодимир].* Рец. на публ.: Бузескулъ В. Историческіе этюды. – СПб., 1911. – VI + (1) + 406 + (1) с.; с. 188–189; *[б. п.].* Рец. на публ.: Возняк М. Погляд на культурно-літературні зносини галицької України та росийської в першій половині XIX в. // Неділя. – 1911. – Ч. 43–44; с. 189; *Д[орошенко] В[олодимир].* Рец. на публ.: Щурат В. Епископ Ф. Шумборський про польське повстанє з 1831 р. // Діло. – 1912. – Ч. 82; с. 189; *[б. п.].* Рец. на публ.: Марковъ О. О. Изъ кореспонденціи М. Малиновскаго // Вестник "Народного Дома". – Львов, 1911. – Ч. 5; с. 189; *К[ревецький] І[ван].* Рец. на публ.: Свистунъ Ф. И. Документъ для исторіи введенія галицко-русскаго нарѣчія какъ предмета обучанія въ городскихъ и гимназіальныхъ школахъ восточной Галичины въ 1848 г. // Вестник "Народного Дома". – Львов, 1911. – Ч. 2; с. 189; *[б. п.].* Рец. на публ.: О. Л. Світлій памяти Володимира Антоновича // Рада. – 1911. – Ч. 54; с. 190; *[б. п.].* Рец. на публ.: С. Ч. М. Драгоманов і "Вольное Слово" // Рада. – 1911. – Ч. 129; с. 190; *[б. п.].* Рец. на публ.: Матушевський Ф. В роковини смерти друга-товариша // Рада. – 1911. – Ч. 193, 194; Матушевський Ф. З останніх літ житя В. М. Доманицького //

[Рада]. – [1911]. – Ч. 201–203; с. 190; *[б. п.]*. Рец. на публ.: Василько Ан. Смерть Івана Бондаренка // Рада. – 1911. – Ч. 189; с. 190; *Д[орошенко] В[олодимир]*. Рец. на публ.: Грушевскій А. Наукове Товариство имени Т. Шевченка и его изданія 1905–1909 гг. // Известия Имп[ераторской] Академии Наук. – СПб., 1911. – Кн. III. – С. 66–132; с. 190; *К[узеля] З[енон]*. Рец. на публ.: -r. Die Schewtschenko-Gesellschaft der Wissenschaften in Lemberg. Bericht für das Jahr 1910 // Ukrainische Rundschau. – 1911. – N 5/6. – S. 133–135; с. 190. [2.] Література. *Свєнціцкий І[ляріон]*. Рец. на публ.: Крачковскій М. Новозавѣтный апокрифъ въ арабской рукописи 885–886 года по Р[ождеству] Хр[истовому] // Визант[ийский] врем[енник]. – [Т.] XIV. – С. 246–275; с. 190–192; *Возняк М[ихайло]*. Рец. на публ.: Перетцъ В. Н. Къ исторіи польскаго и русскаго народнаго театра. XX // Известия ОРЯС АН. – 1911. – Кн. IV. – С. 39–66; с. 192–194; *Возняк М[ихайло]*. Рец. на публ.: Огіенко И. И. Изданія Неба Новаго Іоанникія Галятовскаго. Изъ исторіи старопечатныхъ книгъ. – Киев, 1912. – 67 + (3) с. ([Відбиток]: Искусство); Огіенко И. И. Отраженіе въ литературѣ "Неба новаго" Іоанникія Галятовскаго, южно-русскаго проповѣдника XVII в. – Воронеж, 1912. – 26 с.; с. 194–196; *Дорошенко В[олодимир]*. Рец. на публ.: Памяти Н. В. Гоголя. Сборникъ рѣчей и статей, изданный Императорскимъ Университетомъ Св. Владимира. – К., 1911. – IV + 169 с.; с. 196–197; *Дорошенко В[олодимир]*. Рец. на публ.: Сборникъ, изданный Императорскимъ Новороссійскимъ университетомъ по случаю столѣтія со дня рожденія Н. В. Гоголя. – Одесса, 1909. – 126 с.; с. 197–198; *Д[орошенко] В[олодимир]*. Рец. на публ.: Возняк М. Проф. Ягіч про українську фільольогію // Неділя. – 1912. – Ч. 1–6; с. 198; *Н[азаріїв] О[лекса]*. Рец. на публ.: Перетцъ В. Н. Новые труды по источниковѣденію древне-русской литературы и палеографіи, XI–XXXII // Университетские Известия [киевские]. – 1910. – № 2, 9; 1911. – № 11–12; с. 198; *Ф[едюшка] М[икола]*. Рец. на публ.: Дорошенко Вол. Огляд новійших розвідок і видань по історії української літератури XVI–XVIII вв. // Наша школа. – 1911. – Кн. І. – С. 23–42; с. 198; *[б. п.]*. Рец. на публ.: Сушицкій Ѳ. П. Кіевскіе списки "Бесѣды трехъ святителей" // Университетские известия [киевские]. – 1911. – № 4. – С. 1–39; с. 198–199; *[б. п.]*. Рец. на публ.: Масловъ С. И. "Слова постническія" Исаака Сирина по рукописи, принадлежащей библіотекѣ Университета св. Владимира // Университетские известия [киевские]. – 1910. – № 11. – С. 1–15; 1912. – № 3. – С. I–XLI + 17–28; с. 199; *[б. п.]*. Рец. на публ.: Шевченко С. Ф. Кирилловскія рукописи Дрезденской Публичной библіотеки // Университетские известия [киевские]. – 1911. – № 6. – С. 1–13; с. 199; *Н[азаріїв] О[лекса]*. Рец. на публ.: Масловъ В. И. Литературная дѣятельность К. Ѳ. Рылѣева // Университетские Известия [киевские]. – 1911. – № 1, 2, 6, 9, 11; 1912. – № 1, 2; с. 199; *Д[орошенко] В[олодимир]*. Рец. на публ.: Лозинський М. Маркіян Шашкевич // Рада. – 1911. – Ч. 239; с. 199; *К[узеля] З[енон]*. Рец. на публ.: Stulecie urodzin ks. Markiana Szaszkiewicza // Gazeta polska. – Czerniowce, 1911. – N 90; с. 200; *К[ревецький] І[ван]*. Рец. на публ.: Марковъ О. О. Къ исторіи "Русалки Днѣстровой" // Вестник "Народного Дома". – Львов, 1911. – Ч. 4; с. 200; *[б. п.]*. Рец. на публ.: Возняк М. В пошукуваню за портретом Шашкевича // Неділя. – 1911. – Ч. 33; Возняк М. Слідами Маркіяна // [Неділя]. – [1911]. – [Ч.] 45; с. 200; *Д[орошенко] В[олодимир]*. Рец. на публ.: Возняк М. Недрукована автобіографія Володимира Шашкевича // Неділя. –

1911. – Ч. 34–36 (і окремо – Львів, 1911. – С. 3–29); с. 200; *[б. п.]*. Рец. на публ.: Kuschnir Wladimir. Das Schevtschenkojubiläum // Ukrainische Rundschau. – 1911. – N 2. – S. 33–36; с. 200; *К[узеля] З[енон]*. Рец. на публ.: Obchody na cześć Szewczenki // Gazeta Polska. – Czerniowce, 1911. – N 23; с. 200; *[б. п.]*. Рец. на публ.: Чечулинъ Н. Д. Л. Глібов. Байки. Київ, 1910 // ЖМНП. – 1911. – Кн. III. – С. 178–199 (і окремо – Малорусскія басни Л. И. Глѣбова. – СПб., 1911. – 24 с.); с. 200–201; *[б. п.]*. Рец. на публ.: Василько Ан. Росийська критика і українське письменство // Світло. – 1911–1912. – Р. II. – Кн. IV. – С. 3–15; с. 201; *[б. п.]*. Рец. на публ.: Дорош С. Памяти М. Добролюбова // Рада. – 1911. – Ч. 260; с. 201; *[б. п.]*. Рец. на публ.: Михалевич О. Спомини про Петра Івановича (Байду) Ніщинського // Неділя. – 1911. – Ч. 13; с. 201; *[б. п.]*. Рец. на публ.: Романчук Ю. Деякі споминки про Александру Кулішеву // Неділя. – 1911. – Ч. 33–34; с. 201; *[б. п.]*. Рец. на публ.: Останні дні Олександри Кулішевої (Ганни Барвінок) // Рада. – 1911. – Ч. 181; с. 201; *[б. п.]*. Рец. на публ.: Єфремов С. Пропаща сила // Рада. – 1911. – Ч. 164; с. 201; *[б. п.]*. Рец. на публ.: Єфремов С. Марко Кропивницький // Рада. – 1911. – Ч. 81; с. 201; *[б. п.]*. Рец. на публ.: Єфремов С. На рідні могили // Рада. – 1911. – Ч. 270; с. 201; *[б. п.]*. Рец. на публ.: Шерстюк Гр. Борис Грінченко і вкраїнська школа // Світло. – 1910–1911. – Р. I. – Кн. I. – С. 9–14; Пісочинець Д. Вчителювання Бориса Грінченка // [Світло]. – [1910–1911]. – [Р. I]. – Кн. V. – С. 31–46; с. 201–202; *[б. п.]*. Рец. на публ.: Спілка Ів. На початку учителювання // Світло. – 1910–1911. – Р. I. – Кн. III. – С. 39–44; с. 202; *[б. п.]*. Рец. на публ.: Пчілка О. Умови Грінченкової праці // Рідний край. – 1911. – Ч. 7. – С. 2–15; с. 202; *[б. п.]*. Рец. на публ.: Сьогобочній Гр. На роковини // Світло. – 1910–1911. – Р. I. – Кн. VIII. – С. 15–25; с. 202; *[б. п.]*. Рец. на публ.: Єфремов С. Памяти Бориса Грінченка // Рада. – 1911. – Ч. 91; с. 202; *[б. п.]*. Рец. на публ.: Тусін Ф. На дружню могилу // Рада. – 1911. – Ч. 259; с. 202; *[б. п.]*. Рец. на публ.: Василько А. Трохим Зіньківський // Рада. – 1911. – Ч. 128, 165; с. 202; *[б. п.]*. Рец. на публ.: Данько М. Символізм в творах М. Яцкова // Діло. – 1912. – Ч. 6; с. 202; *[б. п.]*. Рец. на публ.: Вороний М. В путах брехні // Рада. – 1911. – Ч. 143, 145–146; с. 202; *[б. п.]*. Рец. на публ.: Вороний М. Лірика краси і смерти // Рада. – 1911. – Ч. 82; с. 202–203; *[б. п.]*. Рец. на публ.: Черкасенко С. Писання Архипа Тесленка // Рада. – 1911. – Ч. 170, 171; с. 203; *Д[орошенко] В[олодимир]*. Рец. на публ.: Шевченко З. Українська література в Росії // Рада. – 1911. – Ч. 88, 162, 235; с. 203; *К[узеля] З[енон]*. Рец. на публ.: Левицький Модест. Український театр // Каменярі. – 1911. – Ч. 10. – С. 8–9; с. 203; *[б. п.]*. Рец. на публ.: Ежегодникъ коллегіи Павла Галагана. – Киев, 1911. – Год XV. – 98 + 14 + 54 + 9 с.; Киев, 1912. – Год XVI. – 79 + 126 + 26 + 48 с.; с. 203; *Ф[едюшка] М[икола]*. Рец. на публ.: Вѣстникъ Харьковскаго историко-филологическаго общества. – Харьков, 1911. – Вып. I. – 86 с.; с. 203. [3.] Етнографія. *Гнатюк Волод[имир]*. Рец. на публ.: Verzeichnis der Märchentypen mit Hülfe von Fachgenossen ausgearbeitet von Antti Aarne. – Helsinki, 1910. – X + 66 S. ([Відбиток]: FF Communications. – N 3); с. 203–205; *Гнатюк Вол[одимир]*. Рец. на публ.: Бобровъ Владимиръ. Русскія народныя сказки о животныхъ. Изслѣдованіе. – Варшава, 1909. – IV + 152 с. (Відбиток: Рус[ский] фил[ологический] вестник); с. 205–207; *Гнатюк В[олодимир]*. Рец. на публ.: Чебанъ С. Н. Румынскія легенды о Богородицѣ // Этнограф[ическое] обозрение. – 1911. –

Кн. III–IV. – С. 1–57; с. 207–209; *Гнатюк Вол[одимир]*. Рец. на публ.: Schneider Stanisław. Król wężów. Studyum etnologiczne // Lud. – 1910. – Ks. I. – S. 17–32; с. 209–211; *Гнатюк Вол[одимир]*. Рец. на публ.: Wasylewski Stanisław. Pieśń o żołnierzu tułaczu // Lud. – 1910. – Ks. III. – S. 247–258; с. 211; *Гнатюк Вол[одимир]*. Рец. на публ.: Fischer Adam. Bajka o kozie obdartej // Lud. – 1910. – Ks. IV. – S. 347–357; с. 212; *Д[орошенко] В[олодимир]*. Рец. на публ.: Щурат В. Українські народні пісні в городських актах // Неділя. – 1911. – Ч. 7; с. 212; *Г[натюк] В[олодимир]*. Рец. на публ.: Grzebieniak Wł. Chaty włościańskie okolic Dubiecka w pow[iecie] przemyskim // Lud. – 1910. – Ks. IV. – S. 364–370; с. 212; *[б. п.]*. Рец. на публ.: К-ч. Українська гумористика. Етнографічно-літературний нарис // Рідний край. – 1911. – Ч. 4–8, 13–14; с. 212; *[б. п.]*. Рец. на публ.: Немешъ М. Народнѣ поговорки (о бурѣ, градѣ и молніи) // Наука. – 1911. – Ч. 30. – С. 3–5; с. 213; *Д[орошенко] В[олодимир]*. Рец. на публ.: Немешъ М. Двоедушники // Наука. – 1911. – [Ч.] 43. – С. 3–5; с. 213; *[б. п.]*. Рец. на публ.: Zubrzycki Tadeusz. Bukowińscy górale polscy // Gazeta Polska. – Czerniowce, 1911. – N 64; с. 213; *[б. п.]*. Рец. на публ.: Janiewitsch Or. Volkskundliches aus Russland // Archiv für Religionswissenschaft. – 1911. – [Bd.] XIV. – S. 315; с. 213; *[б. п.]*. Рец. на публ.: Sexuelles aus Alt-Russland // Sexual-Probleme. – 1910. – [Bd.] XII. – S. 225–228; с. 213; *[б. п.]*. Рец. на публ.: Asnaurow Felix. Passivität und Massochismus in der Kulturgeschichte Russlands // Sexual-Problem. Zeitschrift für Sexualwissenschaft und Sexualpolitik. – 1909. – S. 801–808; с. 214; *[б. п.]*. Рец. на публ.: Krauss Friedrich S. Erotische Sprichwörter bei den russischen Juden // Sexual-Probleme. Zeitschrift für Sexualwissenschaft und Sexualpolitik. – 1909. – S. 452–466; с. 214; *[б. п.]*. Рец. на публ.: Popescu Emil. Ceva despre poezia poporana // Junimea literatura. – 1911. – [Bd.] VII. – S. 43–49, 69–75, 185–190; с. 214; *[б. п.]*. Рец. на публ.: Weslowski Elias. Die Vampirsage im rumänischen Volksglauben // Zeitschrift für österreichische Volkskunde. – Wien, 1911. – XVII. – S. 67–78; с. 214; *К[узеля] З[енон]*. Рец. на публ.: Černý Fr. Moravští Valaši // Časopis Musea král[ewskiego] českého. – 1909. – [T.] XXXIII. – S. 355–365; с. 214; *[б. п.]*. Рец. на публ.: Ostaszewski-Barański K. Wacław-Michał Zaleski (1799–1849) // Przewodnik naukowy i literacki. – 1911. – Zesz. 3–12 (і окремо – Lwów, 1912); с. 214; *Д[орошенко] В[олодимир]*. Рец. на публ.: Грушевскій А. Раннія этнографическія работы Н. И. Костомарова // Изв[естия] ОРЯС АН. – 1911. – Кн. I. – С. 77–120; с. 214–215; *К[узеля] З[енон]*. Рец. на публ.: Deubner L. Volkskundliches // Archiv für Religionswissenschaft. – 1911. – [Bd.] XIV. – S. 304–305; с. 215; *Г[натюк] В[олодимир]*. Рец. на публ.: Chybiński A. Etnografia muzyczna na III międzynarodowym kongresie muzycznym w Wiedniu (25–29 maja 1909) // Lud. – 1910. – Ks. II. – S. 160–178; с. 215. [4.] Право. *Назаріїв Ол[екса]*. Рец. на публ.: Тенишевъ В. Н., кн. Общія начала уголовнаго права въ пониманіи русскаго крестьянина // Журнал министерства юстиции. – 1909. – № 7. – С. 119–158; Цыпкинъ П. Общинное владѣніе (сводъ данныхъ, добытыхъ этнографическими матеріалами покойнаго князя В. Н. Тенишева) // [Журнал министерства юстиции]. – 1909. – № 1. – С. 123–174; Цыпкинъ П. С. Пріобрѣтеніе имущественныхъ правъ въ крестьянскомъ быту (сводъ данныхъ, добытыхъ этнографическими матеріалами покойнаго князя В. Н. Тенишева) // [Журнал министерства юстиции]. – 1911. – № 1. – С. 99–126; Мартыновъ Б. С. О семейной собственности у крестьянъ // [Журнал министерства юстиции]. –

1911. – № 2. – С. 45–115; с. 215–222; *Назаріїв О[лекса].* Рец. на публ.: Кузнецовъ. Положеніе членовъ крестьянской семьи по народнымъ пословицамъ и поговоркамъ // Журнал министерства юстиции. – 1909. – Сентябрь. – С. 235–279; с. 222–224; *Назаріїв Ол[екса].* Рец. на публ.: Кузнецовъ Я. Семейное и наслѣдственное право въ народныхъ пословицахъ и поговоркахъ // Журнал министерства юстиции. – 1910. – Июнь. – С. 201–243; Декабрь. – С. 160–199; с. 224; *[б. п.].* Рец. на публ.: Jahrbuch für den Internationalen Rechtsverkehr 1912/1913 / Herausgegeben von D[okto]r Ludwig Wertheimer. – München: Rancz, 1912; с. 224; *[б. п.].* Рец. на публ.: Draganescu George. Rumänische Hochzeitsgebräuche // Zeitschrift für vergleichende Rechtswissenschaft. – Stuttgart, 1910. – Bd. XXIII. – S. 68–105; с. 225; *К[узеля] З[енон].* Рец. на публ.: Asnaurow Felix. Die sexuelle Seuche in Russland // Sexual-Probleme. – 1910. – [Bd.] VII. – S. 497–503; с. 225–226; *Н[азаріїв] О[лекса].* Рец. на публ.: Билимовичъ А. Д. Къ вопросу объ упраздненіи сервитутовъ (Докладъ, читанный въ собраніи Кіевскаго Юридическаго Общества 5-го февраля 1911 года) // Университетские известия [киевские]. – 1911. – № 8. – С. (1) + 3–60 (и отдельно); с. 226.

Видання й статі, ширше обговорені в сім томі, с. 226–227.

Том CX: Наукова часопись, присвячена перед усім українській історії, фільольогії й етнографії, виходить у Львові що два місяці під редакцією *Михайла Грушевського.* – Львів, 1912. – Кн. IV. – 248 с., іл.; титул укр. та нім. мовами, с. 1; зміст CX тому укр. та нім. мовами, с. 3–4; [перелік видань НТШ нім. мовою], с. 3–4 обкл.

1. [Наукові статті]: *Франко Іван.* Студії над українськими народніми піснями. Додатки й поправки. [Продовження]: [Вступ]; I. Стефан воєвода; II. Іван і Маряна; III. Батько продає дочку Турчинови, с. 5–30 + 2 іл.; *Герасимчук Василь.* Чуднівська кампанія 1660 р.: [I.] Приготованя з московської сторони; II. Приготованя в Польщі, с. 31–54; *Бордун Мелянія.* З житя українського духовенства Львівської епархії в другій половині XVIII в. [Продовження]: Матеріяли – документи, с. 55–100; *Тишинська Евстахія.* Погодін і Зубрицький, с. 101–122; *Франко Андрій.* Григорій Ількевич як етнограф. [Продовження]: [Приповідки Ількевича], с. 123–156.

2. Miscellanea: *Франко Іван.* Дрогобицька служебна Минея з р. 1563, с. 157–158; *Гнатюк Вол[одимир].* Жебрацькі благальниці. [Додаток у статті: тексти благальниць], с. 158–163; *Возняк М[ихайло].* До історії української наукової і просвітної орґанізації в Галичині 1848 р. Додаток: [матеріали], с. 163–182.

3. Наукова хроніка: *Клюк Андрій.* Нова історія Османів. Рец. на публ.: Jorga N. Geschichte des osmanischen Reiches nach den Quellen dargestellt. – Gotha, 1908–1911. – Bd. I. – VIII + 486 S.; Bd. II. – VI + 453 S.; Bd. III. – VIII + 479 S.; Bd. IV. – 512 S.; с. 183–192.

4. Бібліографія (оцінки, реферати, замітки): [1.] Преісторія, антропольогія, археольогія, історія штуки. *Гребеняк В[олодимир].* Рец. на публ.: Отчетъ императорской Археологической коммиссіи за 1907 годъ з 134 рис[унками] в тексті. – СПб.,

1910. – 157 с.; с. 193–198; *Гребеняк В[олодимир].* Рец. на публ.: Hadaczek Karol. Kultura dorzecza Dniestru w epoce cesarstwa rzymskiego. – Kraków, 1912. – 13 s. + IX tabl. (Відбиток: Materyały archeologiczno-antropologiczny. – T. XII); с. 199–201; *Грушевський М[ихайло].* Рец. на публ.: Талько-Гринцевичъ Ю. Д. Опытъ физической характеристики Восточныхъ Славянъ // Статьи по словяно-вѣдѣнію. – Вып. III. – С. 1–134; с. 201–202; *Свєнціцкий І[ляріон].* Рец. на публ.: Podlacha Ladislaus. Die göttliche Liturgie in den Wandmalereien der Bukowiner Klosterkirchen // Відбиток: D[er] Zeitschrift f[ür] Christliche Kunst. – Düsseldorf, 1910. – [Bd.] XXIII. – S. 259–269; Podlacha L. Abendländische Einflüsse in den Wandmalereien der Griech[isch]-orient[alisch] Kirchen in der Bukowina. – Düsseldorf, 1911 ([Відбиток:] Der Zeitschrift für Christliche Kunst. – Bd. XXIV]; с. 202–204; *Широцький К[ость].* Рец. на публ.: Бобринскій А. А. Народныя русскія деревянныя издѣлія (Предметы домашніе, хозяйственніе и отчасти церковнаго обихода). – Москва, 1910; с. 204; *[б. п.].* Рец. на публ.: Meyer E. Alte Geschichte und Prähistorie // Zeitschrift für Ethnologie. – Berlin, 1909. – [Bd.] XLI. – S. 283–299; с. 205; *К[узеля] З[енон].* Рец. на публ.: Die Anthropologie und die Klassiker / Sechs Vorlesungen gehalten vor der Universität Oxford von Arthur J. Evans, Andrew Lang, Giebert Murray, E. B. Jevons, J. L. Myres, W. Warde Forler, herausgegeben von R. R. Marett, übersetzt von Johann Hoops. – Heidelberg: Carl Winter, Universitätsbuchhandlung, 1910. – 226 S.; с. 205; *Д[орошенко] В[олодимир].* Рец. на публ.: Широцький К. Дещо з української іконографії // Рада. – 1911. – Ч. 168; с. 205; *К[рип'якеви]ч І[ван].* Рец. на публ.: R. G. Xiążę Lew, założyciel Lwowa // Litwa i Ruś. – T. I. – S. 141–144; с. 205; *К[узеля] З[енон].* Рец. на публ.: Przywileje z XVIII w. dla bractw i cechu malarzy katolickich we Lwowie / Przełożył i podał do druku Józef Piotrowski // Lamus. – Lwów, 1909/10. – II. – S. 261–271; с. 205–206; *[б. п.].* Рец. на публ.: Щурат В. Варшавський учитель Шевченка // Неділя. – 1911. – Ч. 11–12; с. 206; *[б. п.].* Рец. на публ.: Барвінський Б. До питання про Шевченкові малюнки // Руслан. – 1911. – Ч. 1; с. 206; *[б. п.].* Рец. на публ.: Широцький К. Деякі портрети роблені Т. Шевченком // Рада. – 1911. – Ч. 76, 77; с. 206; *[б. п.].* Рец. на публ.: Широцький К. Могила й смерть на картинах Т. Шевченка // Діло. – 1911. – Ч. 54; с. 206; *Д[орошенко] В[олодимир].* Рец. на публ.: Широцький К. Заняття Т. Шевченка старовиною // Рада. – 1911. – Ч. 49; с. 206; *К[узеля] З[енон].* Рец. на публ.: Leblond Marius-Ary. W Karpatach. Kilka ustępów z nadesłanego rękopisu wolno przełożyli B. W. i X. Y. // Lamus. – Lwów, 1909/10. – II. – S. 171–178; с. 206. [2.] Історія суспільна і культурна. *Грушевський М[ихайло].* Рец. на публ.: Рожнецкій Станиславъ. Къ исторіи Кіева и Днѣпра въ былевомъ эпосѣ // Известия ОРЯС АН. – 1911. – [Кн.] I. – С. 28–76; с. 207; *Назаріїв О[лекса].* Рец. на публ.: Kutrzeba Stanisław. Źródła polskiego ceremoniału koronacyjnego // Przegląd Historyczny. – Warszawa, 1911. – T. XII. – Zesz. 1. – S. 71–83; Zesz. 2. – S. 149–164; Zesz. 3. – S. 285–307; с. 207–209; *Грушевський М[ихайло].* Рец. на публ.: Scriptores rerum polonicarum t. XXI. Continet diaria et acta comitiorum Poloniae anni 1591–1592 (Dyaryusze i akta sejmowe z roku 1591–1592 / Wydał E. Barwiński). – Kraków, 1911. – XXX + 457 p.; с. 209–210; *Дорошенко Вол[одимир].* Рец. на публ.: Janowski Ludwik. Uniwersytet charkowski w początkach swego istnienia (1805–1820). – Kraków, 1911. – 159 s. (Відбиток:

Rozprawy Akad[emii] Umiej[ętności]. Wydz[iał] f[ilologicznyj]. – T. XLIX. – S. 127–284); с. 210–217; *Кревецький Ів[ан].* Рец. на публ.: Fischel Alfred. Die Protokolle des Verfassungsausschusses über die Grundrechte. Ein Beitrag zur Geschichte des österreichischen Reichstags vom Jahre 1848 / Herausgegeben von der Gesellschaft für neuere Geschichte Österreichs. – Wien; Leipzig, 1912. – XXVI + 203 S.; с. 217–220; *Кревецький Ів[ан].* Рец. на публ.: Sapieha Leon, xiążę. Wspomnienia (z lat od 1803 do 1863 r.). Z przedmową Stanisława hr. Tarnowskiego / Wydał, wstępem i wyjątkami z korespondencyi zaopatrzył Bronisław Pawłowski. – Lwów, 1912. – XXVII + 375 s. + 6 portretów; с. 220–221; *Ф[едюшка] М[икола].* Рец. на публ.: Грушевський Михайло. Ілюстрована історія України. – Київ; Львів, 1911. – 556 с.; с. 221–222; *[б. п.].* Рец. на публ.: Риттихъ А. Ф. Володимирія (Съ планомъ) // Русская старина. – 1910. – Т. CXLIII. – Кн. IX. – С. 547–557; с. 222; *Н[азаріїв] О[лекса].* Рец. на публ.: А. П. К. Пятисотлѣтіе Грюнвальдской битвы // Русский архив. – 1910. – Кн. VII. – С. 461–462; с. 222; *К[рип'якеви]ч І[ван].* Рец. на публ.: Listy Adama Kisiela, wojewody bracławskiego (z 1648 r.) // Ruś. – 1911. – S. 301–313; Listy B. Chmielnickiego (1648 r.) // [Ruś]. – [1911]. – S. 313–316; Miscellanea (Listy 1647–1654) // [Ruś]. – [1911]. – S. 413–451; Nieznane listy B. Chmielnickiego (1648 r.) // Litwa i Ruś. – 1912. – T. I. – S. 68–72; Materyały do wojen kozackich // [Litwa i Ruś]. – [1912]. – T. III. – S. 47–53; с. 222–223; *[б. п.].* Рец. на публ.: Е. П-нъ. Святитель Іоасафъ Горленко (род[ился] 8 сент[ября] 1705 – [умер] 10 дек[абря] 1754) // Русский архив. – 1911. – Кн. X. – С. 236–242; с. 223; *[б. п.].* Рец. на публ.: Baranowski I. T. Udział Stanisława Augusta i jego otoczenia w przygotowaniu Kodeksu dyplomatycznego Polski // Przegląd Historyczny. – T. XII. – Zesz. 2. – S. 251–256; с. 223; *[б. п.].* Рец. на публ.: Къ исторіи Новомиргорода (Изъ частнаго письма) / Сообщилъ Л. Мацѣевичъ // Русский архив. – 1911. – Кн. VII. – С. 398–400; с. 224; *Н[азаріїв] О[лекса].* Рец. на публ.: Попруженко И. Г. Изъ архива Н. Н. Новосильцева: Въ чаяніи монаршихъ милостей. 1816–1818 // Русский архив. – 1910. – Кн. X. – С. 161–182; с. 224; *[б. п.].* Рец. на публ.: Свистунъ Ф. И. Пропамятное письмо о. Алексѣя Ступницкаго, перемышльскаго каноника и директора греческой духовной семинаріи въ Шибеникѣ въ Далмаціи, о ввозѣ литургическихъ и каноническихъ книгъ изъ-за границы для грекославянскихъ церквей въ Австріи, предложенное штатсъ-конференцъ-министру гр. Саурау въ 1820 г. // Вестник "Народного Дома". – Львов, 1911. – Ч. 6–12; с. 224; *К[ревецький] І[ван].* Рец. на публ.: Свистунъ Ф. И. Сборникъ о. Михаила Петрушевича // Вестник "Народного Дома". – Львов, 1911. – Ч. 1; с. 224–225; *К[узеля] З[енон].* Рец. на публ.: A-r. Zaczątki agitacyi chełmskiej w Królestwie Polskiem, 1853–1861. Nieco dokumentów archiwalnych // Przewodnik naukowy i literacki. – 1910. – S. 865–77; с. 225. [3.] Література. *Перетц В[олодимир].* Рец. на публ.: Czubek Jan. Katalog rękopisów Akademii Umiejętności w Krakowie. Dodatek 1. – Kraków, 1912. – 167 s.; с. 225–226; *Назаріїв О[лекса].* Рец. на публ.: Масловъ С. И. Обзоръ рукописей библіотеки Императорскаго Университета св. Владиміра // Университетские известия [киевские]. – 1910. – № 5. – С. 1–42 + (2); с. 226–227; *Свєнціцкий І[ляріон].* Рец. на публ.: Адріанова В. Матеріалы для исторіи цѣнъ на книги въ древней Руси XVI–XVIII вв. – СПб., 1912. – VI + 162 с.; с. 227–229; *Возняк М[ихайло].* Рец. на публ.: Яворскій Ю. А. Пропавшая западно-русская книга "Діалогъ о смерти" 1629 года. – СПб., 1912. – 44 с. (Відбиток: Известия ОРЯС АН); с. 229–230; *Федюшка М[икола].* Рец. на публ.: Розановъ М. Н. Ж. Ж. Руссо и лите-

ратурное движеніе конца XVIII и начала XIX в. Очерки по исторіи руссоизма на Западѣ и въ Россіи. – Москва, 1912. – Т. I – VIII+559 с. ([Відбиток]: Ученые записки Импер[аторского] Московского университета. Отд[ел] филологический. – Вып. 42); с. 230–232; *Дорошенко В[олодимир].* Рец. на публ.: Котляревскій Н. Николай Васильевичъ Гоголь. 1829–1842. Очеркъ изъ исторіи русской повѣсти и драми. 3-е изданіе. – СПб., 1911. – XV + 580 с.; с. 232; *В[озняк] М[ихайло].* Рец. на публ.: Грунскій Н. К. Древне-церковно-славянскіе тексты. Пособіе при практическихъ занятіяхъ // Ученые Записки Имп[ераторского] Юрьевского унив[ерситета]. – 1910. – № 9. – С. 1–36 + (1); с. 232; *[б. п.].* Рец. на публ.: Поздравительные стихи Петру Великому / Сообщилъ И. П. Мордвиновъ // Русский архив. – 1910. – Кн. IX. – С. 155–156; с. 232–233; *[б. п.].* Рец. на публ.: Нѣчто о Григоріѣ Савичѣ Сковородѣ / Сообщено В. С. Арсеньевымъ // Русский архив. – 1911. – Кн. IV. – С. 601–634; с. 233; *[б. п.].* Рец. на публ.: Коноплевъ М. Ипполитъ Ѳедоровичъ Богдановичъ // Русский архив. – 1911. – Кн. IX. – С. 108–116; с. 233; *Н[азаріїв] О[лекса].* Рец. на публ.: Глѣбовъ С. Воспоминанія о Гоголѣ // Русская старина. – 1910. – Т. CXLI. – Кн. I. – С. 65–74; с. 233; *[б. п.].* Изъ семейной хроники Гоголей (Мемуары О. В. Гоголь-Головни) / Изд. Кіевской Мысли. – Киев, 1909. – VIII + 79 с.; с. 233–234; *[б. п.].* Рец. на публ.: Кадлубовскій А. Гоголь въ его отношеніяхъ къ старинной малорусской литературѣ // Сборник Историко-филологич[еского] об[ще]ства [при институте кн. Безбородко] в Нежине. – Нежин, 1911. – Т. VIII. – Отделение II. – С. 1–10 (і окремо – Нежин, 1911. – 10 с.); с. 234; *[б. п.].* Рец. на публ.: Житецкій И. П. Гоголь проповѣдникъ и писатель // ЖМНП. – 1909. – Кн. VIII, IX (і окремо – СПб., 1909. – 93 с.); с. 234; *[б. п.].* Рец. на публ.: Баршевскій Вл. Мысли Гоголя о сценическомъ служеніи // Сборник Историко-Филолог[ического] Об[ще]ства при институте кн. Безбородко [в Нежине]. – Т. VII (і окремо – Нежин, 1910, 12 с.); с. 234; *[б. п.].* Рец. на публ.: Даниловъ В. Къ библіографіи драматическихъ передѣлокъ изъ Гоголя // Русский филолог[ический] в[естник]. – 1911. – Кн. II. – С. 331–338; с. 235; *[б. п.].* Рец. на публ.: Гоголевскіе дни въ Москвѣ / Издание Общества любителей россійской словесности. – Москва, 1910. – 336 с.; с. 235; *Д[орошенко] В[олодимир].* Рец. на публ.: Возняк М. Історично-просвітне значінє Маркіяна Шашкевича // Письмо з Просьвіти. – 1912. – Ч. 10–11. – С. 257–262; с. 235; *[б. п.].* Рец. на публ.: Письмо М. А. Максимовича къ Н. П. Похвисневу // Русский архив. –1910. – Кн. XII. – С. 676–677; с. 235; *Н[азаріїв] О[лекса].* Рец. на публ.: Даниловъ В. М. А. Максимовичъ и отецъ Макарій Оптинскій // Русский архив. – 1910. – Кн. XII. – С. 678–679; с. 235; *Д[орошенко] В[олодимир].* Рец. на публ.: Бергъ Э. П. фонъ. Русская комедія до появленія А. Н. Островскаго // Русский филологический вестник. – 1911. – Кн. I, II, III–IV; 1912. – Кн. I–II, III; с. 235–236; *[б. п.].* Рец. на публ.: Изъ портфеля стараго журналиста. Письма къ Ѳ. А. Кони // Русский архив. – 1911. – Кн. XI. – С. 367–384; с. 236. [4.] Мова. *Свєнціцкий І[ляріон].* Рец. на публ.: Baudoin de Courtenay J. O "prawach głosowych" // Rocznik slawistyczny. – 1910. – T. III. – S. 1–57 (і французький реферат – S. 57–82); с. 236–237; *Свєнціцкий І[ляріон].* Рец. на публ.: Каминскій В. А. Отчетъ о поѣздкѣ въ Волынское Полѣсье для изученія народныхъ говоровъ лѣтомъ 1910 г. // Известия ОРЯС АН. – 1911. – Т. XVI. – Кн. IV. – С. 67–94; с. 237–238; *Кузеля З[енон].* Рец. на публ.: Brückner A. Etymologische Glossen // Zeitschrift

für vergleichende Sprachforschung. – Göttingen, 1910. – N. F. [Bd.] XLIII. – S. 301–327; с. 238–239; *Назаріїв О[лекса]*. Рец. на публ.: Назаревскій А. А. Языкъ Євангелія 1581 года въ переводѣ В. Негалевскаго // Университетские известия [киевские]. – 1911. – № 8. – С. 1–40; № 11. – С. 41–78; № 12. – С. 79–139; с. 239–240; *Свєнціцкий І[ляріон]*. Рец. на публ.: Смирновъ Н. А. Западное вліяніе на русскій языкъ въ Петровскую эпоху. I: Опредѣленіе путей, которыми в П[етровскую] э[поху] шли заимствованія изъ зап[адно]-европ[ейских] языковъ. II: Словарь иностранныхъ словъ, вошедшихъ въ русс[кий] яз[ык] въ эпоху П[етра] В[еликого]. – СПб., 1910. – 1 л. + 399 с. ([Відбиток]: Сборник ОРЯС АН. – Т. LXXXVIII. – № 2); с. 240–242; *Возняк М[ихайло]*. Рец. на публ.: Грунскій Н. К. Очерки по исторіи разработки синтаксиса славянскихъ языковъ // Ученые Записки Имп[ераторского] Юрьевского унив[ерситета]. – 1911. – № 11, 12. – С. 1–340; с. 243; *[б. п.]*. Рец. на публ.: Einführung in die vergleichende Grammatik der indogermanischen Sprachen von A. Meillet. Vom Verfasser genehmigte und durchgesehene Übersetzung von Wilhelm Printz. – Leipzig; Berlin: B. Teibner, 1909. – XVIII + 330 S.; с. 243–244; *[б. п.]*. Рец. на публ.: Osten-Sacken W. v[on] d[er] Fr[ei]h[er]r. Die Bedeutungssphäre der Eigenschaftsabstrakta auf slav[ische] ***oba*** // Indogermanische Forschungen. – 1911. – [Bd.] XXVIII. – S. 416–424; с. 244; *[б. п.]*. Рец. на публ.: Löwe Karl. Die Adjektivsuffixe im Dakorumänischen / 17 und 18 Jahresbericht des Instituts für rumänische Sprache. – Leipzig, 1911. – S. 1–110; с. 244; *[б. п.]*. Рец. на публ.: Iljinskij G. Altkirchenslavisch ***vъpiti*** "schreien" // Zeitschrift für vergleichende Sprachforschung auf d[ie] Gebiete d[er] indogermanischen Sprachen. – Göttingen, 1910. – N. F. [Bd.] XLIII. – S. 177–184; с. 244–245; *[б. п.]*. Рец. на публ.: Iljinskij G. Aksl. ***ješa*** 'utinam' // Indogermanische Forschungen. – 1911. – [Bd.] XXVIII. – S. 202–203; с. 245; *[б. п.]*. Рец. на публ.: Leskien A. Über kirchenslavisches (altrussisches) *serša* "Hornis" // Indogermanische Forschungen. – 1911. – [Bd.] XXVIII. – S. 137–138; с. 245; *[б. п.]*. Рец. на публ.: Mladenow St. Zur slavischen Wortforschung // Archiv für slavische Philologie. – 1911. – [Bd.] XXXIII. – S. 7–19; с. 245; *[б. п.]*. Рец. на публ.: Schulze W. Lit[eratura] czéczkà // Zeitschrift für vergleichende Sprachforschung. – Göttingen, 1910. – N. F. [Bd.] XLIII. – S. 252; с. 245–246; *[б. п.]*. Рец. на публ.: Fischer Frank. Lehnwörter des altwestnordischen // Palaestra. – 1909. – Ч. 85; с. 246; *[б. п.]*. Рец. на публ.: Wijk N. von. Germanische Etymologien // Indogermanische Forschungen. – 1911. – [Bd.] XXVIII. – S. 121–133; с. 246; *[б. п.]*. Рец. на публ.: Romansky St. *Vorbă* und *voroavă* // Jahresberichte des Instituts für rumänische Sprache. – 1908. – [Bd.] XIII. – S. 106; с. 246; *[б. п.]*. Рец. на публ.: Stowasser J. M. Amulet // Wiener Studien. – 1910. – Bd. XXXII. – S. 159–160; с. 246; *К[узеля] З[енон]*. Рец. на публ.: Baranowski B. A. W sprawie słownika imion własnych // Ziemia. – 1910. – [Т.] I. – S. 305–307; с. 246; *[б. п.]*. Рец. на публ.: Бонкаловъ А. Нарѣчіе околицы Рахова (Марам[орош]) // Наука. – 1911. – Ч. 1, 3–5; с. 246–247; *[б. п.]*. Рец. на публ.: Гнатюк В. Чи можливе тепер у нас уодностайненє літерат[урної] мови й правописи? // Наша школа. – 1911. – Ч. II–III. – С. 61–65; с. 247; *Д[орошенко] В[олодимир]*. Рец. на публ.: Верхратський І. Язикові замітки // Руслан. – 1911. – Ч. 198–204, с. 247; *К[узеля] З[енон]*. Рец. на публ.: Feldmann Wilhelm. Die deutsche Journalistensprache // Zeitschrift für deutsche Wortforschung. – 1911/1912. – [Bd.] XIII. – S. 282–300; с. 247.

Видання й статі, ширше обговорені в сім томі, с. 247–248.

Том CXI: Наукова часопись, присвячена перед усім українській історії, фільольогії й етнографії, виходить у Львові що два місяці під редакцією *Михайла Грушевського.* – Львів, 1912. – Кн. V. – 240 с.; титул укр. та нім. мовами, с. 1; зміст CXI тому укр. та нім. мовами, с. 3–4; [оголошення про умови придбання й передплати українських видань]: Книгарня Наук[ового] Тов[ариства] ім. Шевченка у Львові, с. 236; Записки Наукового товариства ім. Шевченка, с. 236; журнал "Літературно-науковий вістник", с. 236; Українська Книгарня в Харкові, с. 237; Останні видання Українсько-руської Видавничої Спілки (1909–1912), с. 237; Популярна ілюстрована бібліотека "ЛАН", с. 237; Книгарня Літературно-Наукового Вістника в Київі, с. 238; Записки Українського наукового товариства в Київі, с. 238; Михайло Грушевський. Ілюстрована Історія України. Нове видання, с. 238; Мих[айло] Грушевський. Культурно-національний рух на Україні XVI–XVII вв., с. 238; [перелік книжок, які зберігаються на складі Книгарні НТШ], с. 239–240 + с. 3–4 обкл.

1. [Наукові статті]: *Срібний Федір.* Студії над орґанізацією львівської Ставропіґії від кінця XVI до полов[ини] XVII ст. [Продовження]: IV. Матеріяльні відносини братчиків, с. 5–24; *Франко Іван.* Студії над українськими народніми піснями. [Додатки й поправки]. [Продовження]: V. Турчин купує сестру полонянку; VII. Плач невільниць; VIII. Степова сторожа; IX. Смерть козака в степу; X. Смерть королевича в битві з Турками; XI. Уривки пісень про Татар і Турків; XII. Дівчина воячка; XIII. Колядка про св. Софію в Київі; XIV. Пісня про Кочубая; XV. Пісня про Ляшка, с. 25–52; *Герасимчук Василь.* Чуднівська кампанія 1660 р. [Продовження]: [III.] Перші стрічі; [IV.] Останні дні під Любаром, 17–25 вересня; [V.] Похід Шереметєва під Чуднів, с. 53–83; *Романчук Юліян.* Критичні замітки до тексту поезій Шевченка: [Вступ]; Том I, с. 84–116; *Франко Андрій.* Григорій Ількевич як етнограф. [Продовження], с. 117–139.

2. Miscellanea: *Возняк М[ихайло].* З зарання української преси в Галичині, с. 140–159.

3. Наукова хроніка: *Федюшка М[икола].* Західній погляд на східню Европу. Рец. на публ.: Dieterich Karl. Die osteuropäischen Literaturen in ihren Hauptströmungen vergleichend dargestellt. – Tübingen: Verlag J. C. B. Mohr (Paul Siebeck), 1911. – VIII + 184 S.; с. 160–168.

4. Бібліографія (оцінки, реферати, замітки): [1.] Преісторія, антропольогія, археольогія, історія штуки. *Гребеняк В[олодимир].* Рец. на публ.: Шкорпилъ В. В. Отчетъ о раскопкахъ въ г. Керчи въ 1908 г. // Известия археологической коммиссии. – 1911. – Т. XL. – С. 62–91; с. 169–170; *Широцький К[ость].* Рец. на публ.: Миніатюры греческаго минологія XI вѣка № 183 Московской Сѵнодальной Бібліотеки / Изданіе Д. Тренева. Описаніе рукописи Н. Попова. – Москва, 1911. – С. 1–9 + 11 табл.; с. 170–171; *Широцький К[ость].* Рец. на публ.: Церковь Успенія Пресв[ятой] Богородицы

въ селѣ Волотовѣ близъ Новгорода построенная до 1352 г. По обмѣрамъ и рисункамъ академика архитектуры В. В. Суслова. – Москва, 1911; с. 171; *Кузеля З[енон].* Рец. на публ.: Antoniewicz W. Cerkwie drewniane w pow[iecie] Sanockim // Ziemia. – 1911. – [Т.] II. – S. 312–314 + 6 il.; Janusz B. Cerkwie drewniane w okolicach Lwowa // [Ziemia]. – [Т. II]. – S. 675–676, 685–687, 702–706, 720–721 + il., с. 171–174; *Широцький К[ость].* Рец. на публ.: Лукомскій Георгій. О геральдическомъ художествѣ въ Россіи. – СПб., 1911; с. 174–175; *Гребеняк В[олодимир].* Рец. на публ.: Sprawozdania komisyi do badania historyi sztuki w Polsce. – Kraków, 1912. – T. VIII. – Zesz. III, IV; с. 175–176; *К[узеля] З[енон].* Рец. на публ.: Bericht der westgalizischen Konservatoren über ihre Tätigkeit im ersten Vierteljahr 1911 // Mitteilungen der k[aiserliche-]k[öniglichen] Zentralkommission für Denkmalpflege herausgegeben im Auftrage des Präsidiums von M. Bauer. – Wien, 1911. – Folge III. – Bd. X. – S. 283–285; G. v[on] K. Die erste Tagung der Freunde vaterländischer Kunst und historischer Denkmale in Krakau // [Mitteilungen der kaiserliche-königlichen Zentralkommission für Denkmalpflege herausgegeben im Auftrage des Präsidiums von M. Bauer]. – [Folge III]. – [Bd. X]. – S. 330–332; G. v[on] K. Das griechisch-katholische Diözesanmuseum in Lemberg // [Mitteilungen der kaiserliche-königlichen Zentralkommission für Denkmalpflege herausgegeben im Auftrage des Präsidiums von M. Bauer]. – [Folge III]. – [Bd. X]. – S. 332–333; с. 176; *Д[орошенко] В[олодимир].* Рец. на публ.: Гребеняк Вол. Археольогічні досліди над праісторією галицької України в 1911 р. // Діло. – 1912. – Ч. 4; с. 177; *[б. п.].* Рец. на публ.: Teleżyński K. Odkrycie przedhistorycznego grobowca koło Równego // Ziemia. – 1911. – [Т.] II. – S. 550–551 + il.; с. 177; *[б. п.].* Рец. на публ.: Janusz B. Pochodzenie i zastosowanie ornamentu geometrycznego w ceramice przedhistorycznej // Ziemia. – 1910. – [Т.] I. – S. 418–419, 449–451, 465–467, 482–484; с. 177; *[б. п.].* Рец. на публ.: Wisznicki M. Wał Trajana // [Ziemia]. – [1910]. – [Т. I]. – S. 20–22; с. 177; *К[узеля] З[енон].* Рец. на публ.: F[iszer] W. Skały w Bubniszczu // [Ziemia]. – 1910. – [Т.] I. – S. 504; с. 177; *Гр[ебеняк] В[олодимир].* Рец. на публ.: Руднева С. Д. Чернофигурная котила изъ Кургана Кіевской губерніи // Известия археол[огической] комиссии. – 1911. – Т. XL. – С. 130–141; с. 177–178; *Д[орошенко] В[олодимир].* Рец. на публ.: Гребеняк В. Фізична характеристика українського народа // Неділя. – 1912. – Ч. 13–16; с. 178; *[б. п.].* Рец. на публ.: Tschepourkovsky E. Zwei Haupttypen der Grossrussen, ihre geographische Verbreitung und ethnische Provenienz // Korrespondenzblatt der deutschen Gesellschaft für Anthropol[ogische], Ethnolog[ische] und Urgeschichte. – 1910. – [Bd.] XLI. – S. 84–85; с. 178; *К[узеля] З[енон].* Рец. на публ.: Fischer Emil. Sind die Rumänen antropologisch betrachtet, Romanen? // Zeitschrift für Ethnologie. – Berlin, 1909. – [Bd.] XLI. – S. 847–849; Fischer E. Die thrakische Grundlage im Rumänischen // [Zeitschrift für Ethnologie]. – 1910. – [Bd.] XLII. – S. 311–315; с. 178–179; *[б. п.].* Рец. на публ.: В. Г. В справі береженя нашої церковної архітектури // Діло. – 1912. – Ч. 60; с. 179; *Д[орошенко] В[олодимир].* Рец. на публ.: Щурат В. Українці золотарі у Львові XIV–XVII ст. // Неділя. – 1912. – Ч. 21, 22; с. 179; *К[узеля] З[енон].* Рец. на публ.: Podlacha Ladislaus. Das hl[ektoliter] Abendmahl in den Wandgemälden der gr[iechisch]-or[ientalisch] Kirchen in der Bukowina // Kunstgeschichtliches Jahrbuch der k[aiserliche-]k[öniglichen] Zentralkommission für Erforschung u[nd] Erhaltung d[er] Kunst- u[nd] histor[ische] Denkmale h[e]r[aus]g[e-

geben] von M. Dvořak. – Wien, 1910. – Beiblatt zum IV Bd. – S. 139–160; с. 179; *Г[рушевський] М[ихайло].* Рец. на публ.: Чечулинъ Н. Гравированные портреты Нестора лѣтописца // Сборник статей посв[ященных] С. Ѳ. Платонову; с. 179; *[б. п.].* Рец. на публ.: Виставка артистичних творів Т. Шевченка // Рада. – 1911. – Ч. 46; Капирь В. Виставка артистичних творів Тараса Шевченка // [Рада]. – [1911]. – Ч. 64; с. 179–180; *Д[орошенко] В[олодимир].* Рец. на публ.: Широцький К. Ілюстратори Т. Шевченка // Рада. – 1911. – Ч. 147; с. 180; *Ф[едюшка] М[икола].* Рец. на публ.: Отчетъ Кіевскаго Художественно-промышленнаго и научнаго музея им[ени] Государя императора Николая Александровича за 1909 и 1910 годъ. – Киев, 1910–1911. – 19 + 37 с.; с. 180. [2.] Історія політична і культурна. *Свѣнціцкий І[ляріон].* Рец. на публ.: Кулаковскій Юліанъ. Исторія Византіи. – Киев, 1910. – Т. I: 395–518. – 16 + 533 с. + 3 кар[ты]; Киев, 1912. – Т. II: 518–602. – 10 + 513 с. + 5 кар[т]; с. 180–181; *Грушевський М[ихайло].* Рец. на публ.: Пархоменко Владиміръ. Древне-русская княгиня святая равноапостольная Ольга (вопросъ о крещеніи ея). – К., 1911. – 26 с.; с. 181–182; *Грушевський М[ихайло].* Рец. на публ.: Миллеръ В. Ѳ. Къ вопросу о возрастѣ и козачествѣ Ильи Муромца // ЖМНП. – 1912. – [Кн.] II. – С. 193–209; с. 182–183; *Назаріїв О[лекса].* Рец. на публ.: H. M. Mikołaj Krysztof Radziwiłł Sierotka i jego przyjęcie katolicyzmu w r. 1567. Przyczynek do dziejów Reformacyi w Polsce // Przegląd Historyczny. – T. XII. – Zesz. 1. – S. 1–10; с. 183–184; *Грушевський М[ихайло].* Рец. на публ.: Памятники сношеній Московскаго государства съ Польско-литовскимъ государствомъ. Т. IV (1598–1608) // Сборник Императорского Русского исторического общества. – Москва, 1912. – Т. CXXXVII. – XIX + 808 с.; с. 184–186; *Назаріїв О[лекса].* Рец. на публ.: Граве Н. С. Къ исторіи еврейства // Русский архив. – 1910. – Кн. X–XII; 1911. – Кн. I–IV; с. 186; *Назаріїв О[лекса].* Рец. на публ.: Фарфоровскій С. Дворянство въ Черноморіи и на Кубани // Русский архив. – 1910. – Кн. VIII. – С. 632–636; с. 187–188; *[б. п.].* Рец. на публ.: Gleye A. Hettische Studien. – Leipzig: Harasowic, 1910. – 118 S.; с. 188–189; *[б. п.].* Рец. на публ.: Şesan Valerian. Kirche und Staat im römisch-byzantinischen Reiche seit Konstantin dem Grossen und bis zum Falle Konstantinopels. – Czernowitz, 1911. – Bd. I: Die Religionspolitik der christlich-röm[ischen] Kaiser von Konstantin d[em] Gr[ossen] bis Theodosius d[em] Gr[ossen] (313–380). – XV + 359 S.; с. 189; *[б. п.].* Рец. на публ.: Smólski G. Ludność pierwotna czterech krajów "czysto niemieckich" (Austrya Dolna i Górna, Solnogród, Przedorlańsko) // Świat słowiański. – 1910. – T. I. – S. 8–27; с. 189; *К[узеля] З[енон].* Рец. на публ.: Smólski G. Szczątki słowiańskie w Bawaryi i w przyległych krajach // Świat słowiański. – 1912. – [T.] I. – S. 19–48, 100–113; с. 189; *Ф[едюшка] М[икола].* Рец. на публ.: Грушевський Мих. Культурно-національний рух на Україні в XVI–XVII віці. – Київ; Львів, 1912. – 248 с.; с. 189–190; *[б. п.].* Рец. на публ.: В. П. М-нъ. Яблочинскій манастырь – ядро православія и русской народности въ Холмско-Подляшскомъ Краѣ // Исторический вестник. – 1910. – Т. CXX. – С. 1020–1030; с. 190; *[б. п.].* Рец. на публ.: Пирлингъ П. Поѣздка въ Самборъ // Русская старина. – 1910. – Т. CXLI. – Кн. I. – С. 241–246; с. 190; *Н[азаріїв] О[лекса].* Рец. на публ.: Пирлингъ П. Переписка Карла IX съ самозванцами // Русская старина. – 1910. – Т. CXLI. – С. 22–24; с. 190–191; *[б. п.].* Рец. на публ.: Prusiewicz A. Miasteczko Zinków na Podolu // Ruś. – 1911. – S. 239–265; с. 191; *К[рип'якеви]ч І[ван].* Рец.

на публ.: Balaban M. Kroniki, opisy i elegie hebrajskie z czasów Chmielnickiego (1648 г.) // Ruś. – 1911. – S. 46–63, 152–176, 284–300, 397–412; с. 191; *[б. п.]*. Рец. на публ.: Дневныя записки И. А. Желябужскаго // Русский архив. – 1910. – Кн. IX. – С. 5–154; с. 191; *[б. п.]*. Рец. на публ.: Пархоменко Владиміръ. Мелхиседекъ Значко-Яворскій. Къ столѣтію со дня его смерти // Русская старина. – 1910. – Т. CXLII. – Кн. VI. – С. 627–632 с. + портрет в начале книги; с. 191; *Н[азаріїв] О[лекса]*. Рец. на публ.: Проскурняковъ Т. Старина Курской губерніи // Русский архив. – 1911. – Кн. VIII. – С. 543–548; с. 191–192; *[б. п.]*. Рец. на публ.: Janusz B. Karaici i cmentarzysko ich // Ziemia. – Warszawa, 1911. – [Т.] II. – N 1. – S. 3–7; с. 192; *К[узеля] З[енон]*. Рец. на публ.: Sokalski Justyn. Stanisławów w r. 1809. Szkic historyczny. – Stanisławów: Nakładem "Kurjera Stanisławowskiego", 1910. – 21 s.; с. 192; *[б. п.]*. Рец. на публ.: Объ измѣненіи границъ губерній. Справка изъ прошлаго // Русский архив. – 1911. – Кн. XII. – С. 554–555; с. 192–193; *[б. п.]*. Рец. на публ.: Круковскій Адр. Страничка изъ исторіи бѣлорусскаго духовенства. Воспоминанія о протоіереѣ Павлѣ Ивановичѣ Круковскомъ // Русская старина. – 1910. – Т. CXLIII. – Кн. VIII. – С. 240–245; с. 193; *[б. п.]*. Рец. на публ.: Петрушевскій А. Первые годы службы // Русская старина. – 1910. – Т. CXLIV. – Кн. XI. – С. 425–431; Кн. XII. – С. 625–634; с. 193: *[б. п.]*. Рец. на публ.: Къ исторіи войны 1855 года въ Закавказьи. Дневникъ генералъ-лейтенанта И. Д. Попко // Русский архив. – 1909. – Кн. VI, XII; 1910. – Вып. I; с. 193; *Н[азаріїв] О[лекса]*. Рец. на публ.: Барсовъ Н. Къ біографіи Иннокентія, архіепископа Херсонскаго и Таврическаго. По письмамъ къ нему разныхъ лицъ // Русский архив. – 1911. – Кн. X. – С. 167–190; с. 193–194; *[б. п.]*. Рец. на публ.: Павловскій И. Къ исторіи Кирилло-Меѳодіевскаго Общества въ Кіевѣ // Русская старина. – 1911. – Кн. XII. – С. 692–696; с. 194; *[б. п.]*. Рец. на публ.: Щурат В. У Захара Авдиковського // Неділя. – 1912. – Ч. 17; Франко Ів. Пригода З. Авдиковського дня 1-го серпня 1848 року // [Неділя]. – [1912]. – Ч. 18; с. 194; *[б. п.]*. Рец. на публ.: Охримович В. Спомини про Костя Горбаля // Діло. – 1912. – Ч. 6; с. 194; *Д[орошенко] В[олодимир]*. Рец. на публ.: Щурат В. Фраґменти з моїх споминів. Петро Скобельський // Діло. – 1912. – Ч. 64; Щурат В. Петро Скобельський // Наша школа. – 1912. – Кн. II. – С. 40–42; с. 194–195. [3.] Література. *Возняк М[ихайло]*. Рец. на публ.: Виїмки з українъско-руского письменьства XI–XVIII століття для висших кляс середних шкіл зложив Д[окто]р Михайло Пачовский. – Львів; Жовква, 1911. – 113 с.; с. 195–199; *Свєнціцкий І[ляріон]*. Рец. на публ.: Яцимирскій А. И. Мелкіе тексты и замѣтки по старинной славянской и русской литературамъ // Известия ОРЯС АН. – 1911. – Т. XVI. – Кн. II; с. 199–200; *Свєнціцкий І[ляріон]*. Рец. на публ.: Абрамовичъ Д. И. Описаніе рукописей С[анкт]-П[е]т[ер]б[ургской] Духовной Академіи. Софійская библіотека. – СПб., 1910. – Вып. III: Сборники. – 2 + 408 с.; с. 200–202; *Назаріїв Ол[екса]*. Рец. на публ.: Перетцъ В. Н. Отчетъ объ экскурсіи семинарія русской филологіи проф[есора] В. Н. Перетца въ С[анкт]-Петербургѣ 20 февр[аля] – 6 марта 1910 г. // Университетские известия [киевские]. – 1910. – № 5. – С. 1–14; Перетцъ В. Н. Отчетъ объ экскурсіи семинарія русской филологіи въ Полтаву и Екатеринославъ 1–9 іюня 1910 г. // [Университетские известия [киевские]. – 1911. – № 2. – С. 1–99; Перетцъ В. Н. Отчетъ объ экскурсіи семинарія русской филологіи въ Житомиръ // [Университетские известия [киевские]. – 1911. –

№ 9. – С. 1–56; № 10. – С. 57–110; № 12. – С. 111–148; с. 202–205; *[б. п.]*. Рец. на публ.: Перетцъ В. Н. Изъ старинной сатирической литературы о пьянствѣ и пьяницахъ. – СПб., 1911. – 7 с.; с. 205–206; *В[озняк] М[ихайло]*. Рец. на публ.: Дорожинскій Діонисій. Матеріялы до исторіи житя и смерти св. священномученика Іосафата Кунцевича, архіепископа Полоцкаго. II. Регѕлы Іосафата для своихъ пресвитеровъ. – Львов, 1911. – 26 с. (Відбиток: Церковный Востокъ); с. 206; *К[узеля] З[енон]*. Рец. на публ.: Vrtel Stefan. Spis dodatkowy rękopisów Biblioteki Dzikowskiej // Przewodnik bibliograficzny. – 1911. – [Т.] XXXIV; с. 206; *В[озняк] М[ихайло]*. Рец. на публ.: Масловъ С. Еще четыре проповѣди Георгія Конисскаго // Чтения в Ист[орическом] общ[естве] Нестора лет[описца]. – Кн. XXII. – Вып. I–II. – С. XIV + 66; с. 206–207; *[б. п.]*. Рец. на публ.: Дорошенко Вол. Василь Маслович, забутий український поет з початку XIX в. // Неділя. – 1912. – Ч. 14; с. 207; *Д[орошенко] В[олодимир]*. Рец. на публ.: Возняк М. З зараня віднови українського культурного життя в Галичині // Неділя. – 1912. – Ч. 9; с. 207; *[б. п.]*. Рец. на публ.: Na jubileusz Szewczenki // Świat słowiański. – 1911. – [Т.] I. – S. 241–247; с. 207; *[б. п.]*. Рец. на публ.: На вічну память Тарасови Шевченкови. В 50 роковини його смерти (Поетична антольогія) / Зібрав і видав Володимир Супранівський // Накладом Філії Тов[ариства] "Просьвіта" в Золочеві. – [Золочів]: Друкарня Й. Ляндесберґа, 1911. – 158 с.; с. 207–208; *[б. п.]*. Рец. на публ.: P. Zur Feier der nationalen Wiedergeburt (Markian Schaschkewytsch. Zum 100. Geburtsjahr des Dichter) // Ukrainische Rundschau. – 1912. – [N]. 1. – S. 24–26; с. 208; *К[узеля] З[енон]*. Рец. на публ.: Twerdochlib Sydir. Markian Szaszkiewicz. Życie i działalność ideowca // Świat słowiański. – 1911. – [Т.] II. – S. 277–291; с. 208; *[б. п.]*. Рец. на публ.: Возняк М. До історії альманахів М. Шашкевича // Неділя. – 1912. – Ч. 13; с. 208; *[б. п.]*. Рец. на публ.: Ревакович Т. Польонофільство Ник. Устияновича? // Діло. – 1912. – Ч. 41; с. 208; *[б. п.]*. Рец. на публ.: Франко Ів. Причинки до автобіографії // Неділя. – 1912. – Ч. 8; с. 208; *[б. п.]*. Рец. на публ.: Сріблянський М. Боротьба за індвідуальність // Українська хата. – 1912. – Кн. II–IV; с. 208; *Д[орошенко] В[олодимир]*. Рец. на публ.: Вол. О'Димир. Наше літературно-наукове житє в 1911 році // Діло. – 1912. – Ч. 2, 3; с. 208. [4.] Житє суспільне і культурне. *Дорошенко В[олодимир]*. Рец. на публ.: [автор не вказаний]. Slovanstvo. Obraz jeho minulosti a přítomnosti. – Praha, 1912. – XV + 777 s. + mapa; с. 209–218; *Порш М[икола]*. Рец. на публ.: Ярошевичъ А. И. Очерки экономической жизни юго-западнаго края. – К., 1911. – Вып. IV: Бывшіе общинники Кіевской губерніи. – 43 с.; с. 218–220 + табл.; *Кузеля З[енон]*. Рец. на публ.: Voronca Zaharia. Mihalcea cu neamurile boeresti ce au stăpânit-o de. – Cernauţi, 1912. – VI + [II] + 156 + XII o.; с. 220–221; *Кузеля З[енон]*. Рец. на публ.: Magiera Jan. Ludność polska w Bośni // Świat Słowiański. – 1912. – [Т.] I. – S. 81–100 + mapa; с. 221–223; *[б. п.]*. Рец. на публ.: Gulischambarow Stepan. Die Bevölkerung der Erde und ihre Verteilung nach dem Geschlecht // Petermanns Mitteilungen. – 1911. – I. – Bd. LVII. – S. 1–4, 60–65; с. 223; *[б. п.]*. Рец. на публ.: Zawiliński Roman. Słowianie współczesni pod względem terytoryalnym i statystycznym (Podług dzieła prof[esora] d[okto]r[a] L. Niederlego p[od] t[ytulem] "Slovanský svět", Praha, 1909) // Świat słowiański. – 1910. – [Т.] I. – S. 213–223; с. 223–224; *[б. п.]*. Рец. на публ.: Die Bevölkerung des russischen Reiches // Die Freistatt. – 1911. – N 12. – S. 192; с. 224; *[б. п.]*. Рец. на публ.: Sawicki L. Spis ludności w Austryi

z dnia 31 grudnia 1910 // Ziemia. – 1911. – [T.] II. – S. 439–440; с. 224; *[б. п.]*. Рец. на публ.: Wie in Galizien die Volkszählung gemacht wurde. Von jüdischer Seite // Ukrainische Rundschau. – 1911. – N 3. – S. 87–92; с. 224; *[б. п.]*. Рец. на публ.: Vogel Emanuel Hugo. Die Aufnahmsformularien der Volkszählung im Auslande // Statistische Monatschrift. – 1911. – [Bd.] XXXVII. – S. 248–79; с. 224; *[б. п.]*. Рец. на публ.: Nadobnik Marcin. Nasze zadania wobec zbliżającej się konskrypcyi ludności // Przewodnik oświatowy Tow[arzystwa] Szkoły lud[owej]. – 1910. – [T.] X. – S. 252–258; с. 224; *[б. п.]*. Рец. на публ.: Jastchenko Alex. Die Grundprobleme des heutigen Russlands // Zeitschrift für Politik. – 1911. – [Bd.] IV. – S. 191–202; с. 225; *[б. п.]*. Рец. на публ.: Michels Robert. Russland als Vormacht des Slaventums und das moderne Italien // Zeitschrift f[ür] Politik. – 1911. – [Bd.] IV. – S. 534–568; с. 225; *[б. п.]*. Рец. на публ.: Boháč Ant. Slovanský svět prof[esora] L. Niederle // Slovanský Přehled. – 1911. – [T.] XIII. – S. 223–227; с. 225; *[б. п.]*. Рец. на публ.: Boczkowski H. Ukrajinská otázka // Slovanský Přehled. – 1910. – [T.] XII. – S. 77–84, 212–222, 437–444; 1911. – [T.] XIII. – S. 18–22, 56–59, 197–208; с. 225; *[б. п.]*. Рец. на публ.: Miłkowski Zygmunt. Ukrainizm galicyjski // Przęglad narodowy. – 1908. – [Rok] I. – T. II. – S. 141–156; с. 225; *[б. п.]*. Рец. на публ.: Ruszczenie się ludu polskiego // Straż polska. – 1908. – [Rok] I. – S. 9–10; с. 226; *[б. п.]*. Рец. на публ.: Długosz Józef. Projektowana gubernia chełmska // Przegląd narodowy. – 1909. – [Rok] II. – T. II. – S. 442–451; с. 226; *К[узеля] З[енон]*. Рец. на публ.: І. П. В справі народного образованя // Письмо з Просьвіти. – 1911. – Ч. 9. – С. 245–2; с. 226; *Д[орошенко] В[олодимир]*. Рец. на публ.: Баран Ст. Галицьке шкільництво в цифровім осьвітленю // Діло. – 1912. – Ч. 57–71; с. 226; *[б. п.]*. Рец. на публ.: Nowicki Stanisław. Powiat sanocki, jego ludność i oświata // Miesięcznik Towarzystwa Szkoły ludowej. – Kraków, 1905. – [T.] V. – S. 6–10; W. O. Powiat stanisławowski w cyfrach // [Miesięcznik Towarzystwa Szkoły ludowej]. – [1905]. – [T. V]. – S. 137–155; Leonhard Stanisław. Powiat nowosądecki // [Miesięcznik Towarzystwa Szkoły ludowej]. – 1906. – [T.] VI. – S. 292–314 + mapa; M. C. Lwów i powiat lwowski // [Miesięcznik Towarzystwa Szkoły ludowej]. – [1906]. – [T. VI]. – S. 392–409; Badura Wincenty. Ludność polska powiatów Łańcuckiego i Przeworskiego pod względem oświatowym i kulturalnym // [Miesięcznik Towarzystwa Szkoły ludowej]. – 1908. – [T.] VIII. – S. 94–104, 148–164; Dziedzic Jan T. Powiat Nowotarski pod względem ekonomicznym i oświatowym // [Miesięcznik Towarzystwa Szkoły ludowej]. – 1908. – [T.] VIII. – S. 205–214, 260–267, 296–312; Stosunki narodowościowe w powiecie gorlickim // [Miesięcznik Towarzystwa Szkoły ludowej]. – [1908]. – [T. VIII]. – S. 258–259; Podgórski Zygmunt. Powiat jarosławski pod względem oświatowym i kulturalnym // [Miesięcznik Towarzystwa Szkoły ludowej]. – 1909. – [T.] IX. – S. 88–105, 148–161, 192–199, 322–347; Grasela Andrzej. Ludność polska w pięciu sądowych powiatach podkarpackich (Skole, Stryj, Mikołajów, Bolechów, Dolina) pod względem oświatowym i kulturalnym // [Miesięcznik Towarzystwa Szkoły ludowej]. – 1910. – [T.] X. – S. 332–342; Medyński Aleksander. Ludność polska powiatu tarnopolskiego pod względem oświatowym i kulturalnym w latach 1900–1910 // [Miesięcznik Towarzystwa Szkoły ludowej]. – 1910. – [T. X]. – S. 378–389, 443–458 (і окремо – 1911); с. 226–227; *К[узеля] З[енон]*. Рец. на публ.: Piątkowski Kazimierz. Szkoła ludowa a stosunki narodowościowe w Galicyi // Przewodnik oświatowy Towarzystwa Szkoły ludowej. – Kraków, 1910. – T. X. – S. 141–218 + tabl. [219–241]; с. 227–228; *[б. п.]*. Рец. на публ.: М. Г-р. Доля народ-

нього учителя на Україні // Рада. – 1911. – Ч. 164, 165, 174, 178, 181, 184, 190; с. 228; *Д[орошенко] В[олодимир].* Рец. на публ.: Савченко Я. Початкові школи на Волині // Світло. – 1910–1911. – І. – Кн. VIII. – С. 37–45; с. 228; *[б. п.].* Рец. на публ.: W. A. Zur ruthenischen Universitätsfrage // Czernowitzer allgemeine Zeitung. – 1912. – N 2491; с. 228; *[б. п.].* Рец. на публ.: H[omolka] F. Osvětový kongres rusinský // Česká Osvěta. – 1911. – N 2. – S. 62–63; с. 228; *[б. п.].* Рец. на публ.: H[omolka] F. Rusínske spolky osvětové v Haliči // [Česká Osvěta]. – [1911]. – N 4. – S. 124–125; с. 228; *[б. п.].* Рец. на публ.: H[omolka] F. Rusinská lidová universitá // Česká Osvěta. – 1911. – N 8. – S. 253; с. 228; *[б. п.].* Рец. на публ.: (w). Z towarzystw oświatowych ruskich // Przewodnik oświatowy Tow[arzystwa] Szk[oły] lud[owej]. – 1909. – [T.] IX. – S. 494–496; с. 228; *[б. п.].* Рец. на публ.: S. Towarzystwo "Proświta" w Galicyi // Przewodnik oświatowy T[owarzystwa] S[zkoły] L[udowej]. – 1907. – [T.] VII. – S. 126–133; Rymar St. Z towarzystw ruskich. "Proświta". – "Tow[arzystwo] im[ienia] Michała Kaczkowskiego" // [Przewodnik oświatowy Towarzystwa Szkoły Ludowej]. – 1909. – [T.] IX. – S. 13–19; с. 229; *[б. п.].* Рец. на публ.: Hejret Jan. Ze slovanského světa // Česká Osvěta. – 1911. – Z[esz.] IV. – S. 121–124; с. 229; *[б. п.].* Рец. на публ.: Osvěta Rusinů v Bukovině // [Česká Osvěta]. – 1911. – Z[esz.] IV. – S. 131; Ukrajinský studentský svaz // [Česká Osvěta]. – [1911]. – [Z[esz.] IV]. – S. 131; с. 229; *[б. п.].* Рец. на публ.: Scoalele noastre secundare (Cifre, concluziuni, îndemnuri) // Scoala. – Cernauţi, 1911. – Annul II. – P. 36–41; с. 229; *[б. п.].* Рец. на публ.: Der Studentenstreik in Russland // Die Freistatt. – Wien, 1911. – N 9. – S. 136–138; с. 229; *[б. п.].* Рец. на публ.: Luther Arthur. Russischer Brief // Das literarische Echo. – Berlin, 1906/7. – [Bd.] IX. – S. 815–818; с. 229; *К[узеля] З[енон].* Рец. на публ.: K[uziela] Z. Das ruthenische Nationaltheater // Czernowitzer Zeitung. – Czernowitz, 1912. – N 101; с. 229; *[б. п.].* Рец. на публ.: Ж[ук] А. Українські касинові товариства в Галичині // Діло. – 1912. – Ч. 21; Чарнецький Ст. З пожовклих листків // Діло. – 1912. – Ч. 20, 21; с. 230; *Д[орошенко] В[олодимир].* Рец. на публ.: Храневич К. Кредитова кооперація на Правобережній Україні // Рада. – 1911. – Ч. 100–102 (і окремо – Київ, 1911. – 45 с.); с. 230; *[б. п.].* Рец. на публ.: Jurowsky Leo. Der russische Getreideexport – Seine Entwicklung und Organisation // Münchner volkswirtschaftliche Studien. N 105. – Stuttgart; Berlin, 1910. – 196 S.; с. 230; *[б. п.].* Рец. на публ.: Bilder aus dem hungernden Russland // Czernowitzer allgemeine Zeitung. – 1912. – N 2423; с. 230; *[б. п.].* Рец. на публ.: Krzysztofowicz Bogdan. Jarmarki krajowe. O ich znaczeniu, potrzebie i charakterze // Gazeta Polska. – 1911. – N 28–29; с. 230; *[б. п.].* Рец. на публ.: Sosnowski Paweł. Karpaty // Ziemia. – 1910; с. 230; *[б. п.].* Рец. на публ.: Biegańska Ludomira. Nafta i wosk ziemny w Galicyi // Ziemia. – 1910. – [T.] I. – S. 596–597, 612–614, 627–628, 644–645, 666–667, 682–683, 698–700, 714–716, 730–732, 746–747; с. 231; *[б. п.].* Рец. на публ.: -r. Die ruthenische Saisonarbeiterfrage // Ukr[ainische] Rundschau. – 1911. – S. 101–103; с. 231; *[б. п.].* Рец. на публ.: Die galizischen Schnapsschänker in Wien // Die Freistatt. – 1911. – N 7. – S. 106–108; с. 231; *[б. п.].* Рец. на публ.: Stępowski Maryan. Stosunek wydajności roli do stanu oświaty w kraju // Przewodnik oświatowy Tow[arzystwa] Szk[oły] Lud[owej]. – 1909. – [T.] IX. – S. 47–50; с. 231; *[б. п.].* Рец. на публ.: Herz Hugo. Arbeit und Arbeitsbetrieb in den österreichischen Strafanstalten // Archiv für Sozialwissenschaften. – 1911. – [Bd.] XXXII. – S. 496–517; с. 231; *[б. п.].* Рец. на публ.: Czesi na Wołyniu //

Straż polska. – 1910. – N 19. – S. 8; с. 231; *[б. п.]*. Рец. на публ.: Smólski G. Niemcy w Galicyi // Straż polska. – 1909. – N 16/17. – S. 4–7; N 18. – S. 3–5; N 19. – S. 3–19; N 20. – S. 3–4; 1910. – N 21. – S. 5–6; с. 231; *[б. п.]*. Рец. на публ.: Z[öckler]. Die evangelischen Gemeinden Galiziens im Jahre 1911 // Evangelisches Gemeindeblatt für Galizien und die Bukowina. – Stanislau, 1912. – N I. – S. 6–8; Die evangelischen Gemeinden der Bukowina im Jahre 1911 // [Evangelisches Gemeindeblatt für Galizien und die Bukowina]. – [Stanislau, 1912]. – S. 8; с. 231–232; *[б. п.]*. Рец. на публ.: C. Die Zahl der Evangelischen in Galizien nach der letzten Volkszählung // Evangelisches Gemeindeblatt f[ür] Galizien und Bukowina. – 1912. – [N] 4. – S. 65–66; с. 232; *[б. п.]*. Рец. на публ.: Die gegenwärtige Lage des katholischen Deutschtums in Galizien. Von einem katholischen Deutschen des Bundes d[er] chr[istlichen] Deutschen in Galizien. II. // Deutsches Volksblatt für Galizien. – 1911. – N 134. – S. 2–3; с. 232; *[б. п.]*. Рец. на публ.: Steinmann P. Einiges von Galizien und anderen Dingen, die einen evangelischen Deutschen beschäftigen sollten // Der alte Glaube. – [Bd.] XI. – N 23; Pfälzische Kolonien in Südrussland // Deutscher Volkskalender für Stadt und Land 1910. – Odessa, 1910; Die deutschen Katholiken in Russland // Jahrb[uch] des Caritasverbandes für das Jahr 1910//11. – S. 66–76; с. 232; *[б. п.]*. Рец. на публ.: Pojezdný J. K. Český a slovanský živel na školach vídeňských // Slovanský Přehled. – 1910. – [T.] XII. – S. 313–317; с. 233; *[б. п.]*. Рец. на публ.: Słowianie w Stanach Zjednoczonych // Przegląd narodowy. – 1909. – [Rok] II. – T. I. – S. 120–122; с. 233; *[б. п.]*. Рец. на публ.: W sprawie emigracyi // Straż polska. – 1909. – [T.] II. – N 14. – S. 2; с. 233; *[б. п.]*. Рец. на публ.: Wasiutyński B. Wychodźtwo polskie // [Straż polska]. – 1910. – [T.] III. – N 23. – S. 2–3; с. 233–234; *[б. п.]*. Рец. на публ.: Wells H. G. Die Zukunft in Amerika. – Jena: Diderichs, 1910. – 224 S.; с. 234; *[б. п.]*. Рец. на публ.: Kurudz Józef. List z Brazylii. Kilka słów o kolonizacyi w stanie Parana w Brazylii // Gazeta Polska. – Czerniowce, 1911. – N 34; с. 234; *[б. п.]*. Рец. на публ.: Łaganowski St. Argentyna w XX stuleciu // Ziemia. – 1911. – S. 301–302, 315–317, 330–333, 387–390; с. 234; *К[узеля] З[енон]*. Рец. на публ.: List z Argentyny // Straż polska. – 1911. – N 35. – S. 6–7; N 36. – S. 8; с. 234.

Видання й статі ширше обговорені в сім томі, с. 234–235.

Том CXII: Наукова часопись, присвячена перед усім українській історії, фільольогії й етнографії, виходить у Львові що два місяці під редакцією *Михайла Грушевського*. – Львів, 1912. – Кн. VI. – 240 с.; титул укр. та нім. мовами, с. 1; зміст CXII тому укр. та нім. мовами, с. 3–4; [оголошення про умови передплати та придбання українських видань]: Книгарня Наук[ового] Тов[ариства] ім[ени] Шевченка у Львові, с. 238; журнал "Літературно-науковий вістник", с. 238; Михайло Грушевський. Ілюстрована Історія України, с. 238; Українська Книгарня в Харкові, с. 239; Записки Українського наукового товариства в Київі, с. 239; Мих[айло] Грушевський. Культурно-національний рух на Україні XVI–XVII вв., с. 239; Популярна ілюстрована бібліотека "ЛАН", с. 239; Книгарня Літературно-Наукового Вістника в Київі, с. 240; Записки Наукового товариства імени Шевченка,

с. 240; журнал "Наша школа", с. 240; [перелік видань НТШ нім. мовою], с. 3–4 обкл.

1. [Наукові статті]: *Крипякевич Іван.* З діяльности Поссевіна: I. Вступні замітки; II. Виленський семінар, с. 5–28; *Франко Іван.* Студії над українськими народніми піснями. [Додатки й поправки]. [Продовження]: XVI. Ведмедівка; XXIII. Брат брата вбив за дівчину; XXIV. Два козаки бють ся за дівчину; XXVI. Подолянка; XXVIII. Пісня Київській Братській Богородиці; XXXII. Пісні про комаря; XXXIII. Спаленє Бершади, до ст. 232; До ч. XXXIII. Жарт непотребний; Postscriptum. [Додаток]: Голоси [ноти] деяких пісень, поміщених у отсих "Студіях". Із голосу автора списав проф[есор] Філярет Колесса, с. 29–58 + ноти: С. 56–58; *Срібний Федір.* Студії над орґанізацією львівської Ставропіґії від кінця XVI до полов[ини] XVII ст. [Продовження]: IV. Матеріяльні відносини братчиків, с. 59–73; *Герасимчук Василь.* Чуднівська кампанія 1660 р. [Продовження]: [VI.] Під Чудновом, с. 74–89; *Романчук Юліян.* Критичні замітки до тексту поезій Шевченка. [Продовження]: Том II, с. 90–119.

2. Miscellanea: *Модзалевський В[адим].* Архивні дрібниці з Гетьманщини: 1. Лист Ганни Орликової до пані Забілиної 1708 року; 2. Подарунок сотнян свому сотникови, 1696 р.; 3. Лист сотника до свого полковника з повідомленєм про дароване йому сіножати, 1691 р.; 4. З останніх універсалів Мазепи, с. 120–124; *Гординський Я[рослав].* Михайло Куземський кандидатом на митрополичий престіл, с. 124–128; *Колесса Філярет.* Микола Лисенко. Некрольог, с. 128–138.

3. Наукова хроніка: *Возняк М[ихайло].* Стара українська драма і новійші досліди над нею. Рец. на публ.: Рѣзановъ В. И. Изъ исторіи русской драмы. Школьныя дѣйства XVII–XVIII вв. и театръ іезуитовъ. – Москва, 1910. – 344 с.; Петровъ Н. И. Очерки изъ исторіи украинской литературы XVII и XVIII вѣковъ. Кіевская искусственная литература XVII–XVIII вв., преимущественно драматическая. – Киев, 1911. – IV + 532 с.; с. 139–191.

4. Бібліографія (оцінки, реферати, замітки): [1.] Преісторія, археольоґія, історія штуки. *Гребеняк В[олодимир].* Рец. на публ.: Schmidt Hubert. Vorläufiger Bericht über die Ausgrabungen 1909/10 in Cucuteni bei Jassy (Rumänien) // Zeitschrift für Ethnologie. – 1911. – Bd. XLIII. – S. 582–601; с. 192–195; *Гребеняк В[олодимир].* Рец. на публ.: Тураевъ Б. А. Скаравеи съ о. Березани // Известия Императорской археологической коммиссии. – 1911. – Т. XL. – С. 118–120; Енманъ Н. А. Навкратійскій кубокъ найденный на о. Березани // [Известия Императорской археологической коммиссии]. – [1911]. – [Т. XL]. – С. 142–158; Моисеевъ Л. А. "Типосъ" изъ Ольвіи // [Известия Императорской археологической коммиссии]. – [1911]. – [Т. XL]. – С. 121–129; с. 195–196; *Широцький К[ость].* Рец. на публ.: Лукомскій Г. К. О прошломъ и современномъ состояніи провинціальной художественной архитектуры въ Россіи, съ 26 иллюстраціями. – СПб., 1912; с. 196–198; *Кузеля З[енон].* Рец. на публ.: Ziemia. Tygodnik krajoznawczy illustrowany. – Warszawa, 1910. – T. I; Warszawa, 1911. – T. II; с. 198–200; *[б. п.].* Рец. на публ.: Prähistorische Forschung in Österreich 1906–1908 // Jahrbuch für Altertumskunde. – 1909. – [Bd.] III. – S. 251a–258b;

с. 200; *[б. п.]*. Рец. на публ.: Gähtgens G. Bericht über die ethnologische Forschung 1906–1908 // Geogr[aphische] Jahrbuch. – 1911. – S. 219–228; с. 200–201; *[б. п.]*. Рец. на публ.: Fischer E. Die Herkunft der Rumänen // Die Karpathen. – 1909/10. – [Jahrg.] III/ [Bd.] I. – S. 19–23; с. 201; *[б. п.]*. Рец. на публ.: Maylski Antoni. Ziemia i ludność Polski pierwotnej // Przegląd narodowy. – 1908. – [Rok] I. – T. I. – S. 678–700; с. 201; *[б. п.]*. Рец. на публ.: Pharmakovsky B. Archäologische Funde im J[ahre] 1908. Russland // Jahrbuch des kais[erliches] deutschen archäolog[ische] Instituts + Archäologischer Anzeiger pro 1908. – 1909. – [Bd.] XXIV. – S. 139–176; с. 201; *[б. п.]*. Рец. на публ.: Pharmakovsky B. Archäologische Funde im J[ahre] 1909. Russland // [Jahrbuch des kaiserliches deutschen archäologische Instituts] + Arch[äologischer] Anzeiger. – 1911. – [Bd.] XXV. – S. 195–243; с. 201; *К[узеля] З[енон]*. Рец. на публ.: Pharmakovsky B. Archäologische Funde im J[ahre] 1910. Russland // [Jahrbuch des kaiserliches deutschen archäologische Instituts] + Archäolog[ischer] Anzeiger [pro] 1910. – 1910. – [Bd.] XXVI. – S. 192–238; с. 201; *Гр[ебеняк] В[олодимир]*. Рец. на публ.: Ленцъ Е. Е., Веселовскій Н. И. По поводу статьи Е. Е. Тевяшова // Известия Императорской археологической коммиссии. – Т. XL. – С. 159–164; с. 201–202; *[б. п.]*. Рец. на публ.: Zambaur Ed. v[on]. Die Münzen der Chasaren. Auszug aus dem Vortrage, gehalten in der ordentlichen Versammlung der Numismatischen Gesellschaft in Wien am 26. April 1911 // Monatsblatt der numismatischen Gesellschaft in Wien. – 1911. – [Bd.] VIII. – N 335/6. – S. 313–315; с. 202; *К[узеля] З[енон]*. Рец. на публ.: Goldstein M. Lemberg. Münzfunde // [Monatsblatt der numismatischen Gesellschaft in Wien]. – 1911. – [Bd.] VIII. – N 332. – S. 285; Kaindl Raimund. Bukovina // [Monatsblatt der numismatischen Gesellschaft in Wien]. – 1908. – [Bd.] VII. – N 296. – S. 300; с. 202; *Н[азаріїв] О[лекса]*. Рец. на публ.: Павловскій И. Ѳ. Къ біографіи композитора Д. Бортнянскаго // Русская старина. – 1911. – Т. CXLVIII. – Кн. XII. – С. 690–691; с. 202; *К[узеля] З[енон]*. Рец. на публ.: Teleżyński Konstanty. Muzeum na Wołyniu // Ziemia. – 1910. – [T.] I. – S. 535; с. 203. [2.] Історія політична і культурна. *Грушевський М[ихайло]*. Рец. на публ.: Сыромятниковъ С. Древлянскій князь и варяжскій вопросъ // ЖМНП. – 1912. – [Кн.] VII. – С. 120–139; с. 203; *Крипякевич І[ван]*. Рец. на публ.: Korzon Tadeusz. Dzieje wojen i wojskowości w Polsce. Epoka przedrozbiorowa. – Kraków, 1912. – T. I. – VII + 387 s. + 1 mapa; T. II. – 532 s.; T. III. – 459 s.; с. 204–205; *Кузеля З[енон]*. Рец. на публ.: Piotrowski Leonhard. Bukowina // Neue freie Lehrer-Zeitung. – Czernowitz, 1910. – N 79–89, 92–94, 96–98, 100, 101; 1911. – N 105–110; с. 205–207; *Назаріїв О[лекса]*. Рец. на публ.: Риттихъ А. Ф. Обиженный край // Русская старина. – 1911. – Кн. VII. – С. 61–87; Кн. VIII. – С. 303–325 с картой; с. 207–208; *К[узеля] З[енон]*. Рец. на публ.: Maliszewski Edward. Ordynacye polskie // Ziemia. – 1910. – [T.] I. – S. 277–278, 290–292; с. 208–209; *Назаріїв О[лекса]*. Рец. на публ.: Юдинъ Н. Изъ жизни Н. И. Костомарова въ Саратовѣ. Новыя данныя къ его характеристикѣ // Русская старина. – 1911. – Т. CXLVIII. – Кн. XII. – С. 509–514; с. 209; *[б. п.]*. Рец. на публ.: Schulten Adolf. Bericht über die Fortschritte der historischen Geographie des römischen Westens. 1907–1909 // Ibidem. – S. 51–188; с. 210; *[б. п.]*. Рец. на публ.: Oberhummer Eugen. Bericht über die Länder- und Völkerkunde der östlichen antiken Welt IV // Ibidem. – S. 329–448; с. 210; *К[узеля] З[енон]*. Рец. на публ.: Ohnesorge W. Ausbreitung und Ende der Slaven zwischen Nieder- Elbe und Oder. – Lübeck, 1911 (Відбиток: Zeit-

schrift für Lübeckische Geschichte und Altertumskunde. – [Bd.] XII, XIII); с. 210; *Д[орошенко] В[олодимир].* Рец. на публ.: Франко Ів. Повний нарис історії України-Руси // Діло. – 1912. – Ч. 30–32, 42, 45, 46; с. 210; *Н[азаріїв] О[лекса].* Рец. на публ.: В. П. М-нъ. По Подляшью. Посадъ Ломазы и его окрестности // Русская старина. – 1911. – Т. CXLVIII. – Кн. IX. – С. 195–213; с. 210–211; *[б. п.].* Рец. на публ.: Balaban Majer. Skizzen und Studien zur Geschichte der Juden in Polen. – Berlin: Lam, 1911. – 127 S.; с. 211; *[б. п.].* Рец. на публ.: Z podróży Węgrów w Polsce. Tł[umaczenie] d[okto]r[a] Ad[o]r[jána] Divéky // Ziemia. – 1911. – [T.] II. – S. 718–719, 737–739, 757–758, 788–789, 805–806, 846–847; с. 211; *[б. п.].* Рец. на публ.: Alexandrenko V. N. Beiträge zur Geschichte der diplomatischen Verhandlungen zwischen Russland und England im XVIII Jahrhundert // Jahrbuch der internationalen Vereinigung für vergleichende Rechtswissenschaft und Volkswirtschaftslehre zu Berlin. – 1910. – [Bd.] VIII. – S. 409–425; с. 211; *К[узеля] З[енон].* Рец. на публ.: Bartoszewicz Kazimierz. Przyczynki do "kwestyi ruskiej" // Przegląd narodowy. – 1908. – [Rok] I. – T. II. – S. 12–45; с. 211–212; *[б. п.].* Рец. на публ.: О цѣнѣ за ревизскую душу въ 1827 г. въ Малороссіи / Сообщ[ил] И. Ф. Павловскій // Русская старина. – 1911. – Т. CXLVIII. – Кн. X. – С. 270; с. 212; *Н[азаріїв] О[лекса].* Рец. на публ.: Изъ писемъ императора Николая Павловича къ князю И. Ѳ. Паскевичу // Русский архив. – 1910. – Кн. III–VI; с. 212; *Д[орошенко] В[олодимир].* Рец. на публ.: Писаревъ М. Н. Памяти Н. И. Костомарова // Исторический вестник. – 1911. – Т. CXXV. – Кн. VII. – С. 134–152; с. 212; *К[узеля] З[енон].* Рец. на публ.: Kołodziejczyk Ed. Z przeszłości słowianofilstwa w Polsce // Swiat słowiański. – 1910–1912; с. 212–213; *Н[азаріїв] О[лекса].* Рец. на публ.: Поповъ Н. А. Изъ замѣтокъ стараго ремонтера // Русская старина. – 1912. – Т. CXLIX. – Кн. I. – С. 175–188; с. 213; *К[узеля] З[енон].* Рец. на публ.: Die Bauernbefreiung in Russland. 4 März (1861–1911) // Freistatt. – 1911. – [N] X. – S. 152–3; с. 213; *[б. п.].* Рец. на публ.: Корсаковъ Д. Къ 50-тилѣтію освобожденія крестьянъ. "Карловское" имѣніе Великой Княгини Єлены Павловны // Русская старина. – 1912. – Т. CXLIX. – Кн. II. – С. 303–308; Кн. III. – С. 633–651; с. 213; *[б. п.].* Рец. на публ.: Изъ эпохи освобожденія крестьянъ. По неизданнымъ матеріаламъ / Сообщилъ С. Я. Штрайхъ // Русская старина. – 1911. – Т. CXLV. – Кн. II. – С. 401–418; с. 213–214; *Н[азаріїв] О[лекса].* Рец. на публ.: Полевой Николай. Два года, – 1864 и 1865, изъ исторіи крестьянскаго дѣла въ Минской губ[ернии] // Русская старина. – 1910. – Т. CXLI. – Кн. I. – С. 47–63; Кн. II. – С. 247–270; Т. CXLII. – Кн. IV. – С. 3–25; с. 214; *Д[орошенко] В[олодимир].* Рец. на публ.: Кони А. Ѳ. На жизненномъ пути. Изъ записокъ судебнаго дѣятеля. – СПб., 1912. – Т. I. – (2) + 679 + (2) с.; с. 214; *[б. п.].* Рец. на публ.: А. Е. К. М. И. Драгомировъ и время войны 1877–1878 гг. Изъ воспоминаній // Русская старина. – 1910. – Кн. II; А. Е. К. М. И. Драгомировъ во время Австро-Прусской войны // [Русская старина]. – 1910. – Кн. IV–XII; с. 214; *[б. п.].* Рец. на публ.: Писанецкій А. И. Изъ воспоминаній о М. И. Драгомировѣ // Исторический вестник. – 1910. – Т. CXIX. – С. 187–189; с. 214–215; *[б. п.].* Рец. на публ.: М. С-ъ. Изъ прошлаго деревни. Воспоминаніе // Русская старина. – 1910. – Т. CXLIII. – Кн. IX. – С. 460–483; с. 215; *Н[азаріїв] О[лекса].* Рец. на публ.: Глинскій Б. Цареубійство 1 марта 1881 года. Историческіе очерки // Исторический вестник. – 1910. – Т. CXIX–CXXI; с. 215; *К[узеля] З[енон].* Рец. на публ.: Gerschuni Gregor. Aus jüngster Ver-

gangenheit. Übersetzt von Anna Schapire-Neurath. – Berlin: Bondi, 1911. – 282 S.; с. 215; *Н[азаріїв] О[лекса].* Рец. на публ.: Арбузовъ Л. П. Бунтъ въ Севастополѣ. Изъ близкаго прошлаго // Исторический вестник. – 1910. – Т. CXIX. – С. 177–186; с. 215; *[б. п.].* Рец. на публ.: М. С. З історії польонізаційного походу на українські території // Письмо з Просьвіти. – Ч. 12. – С. 106–111; с. 215; *К[узеля] З[енон].* Рец. на публ.: Kochanowski J. K. Dziejopisarstwo polskie w latach 1903–1907 // Przegląd narodowy. – 1909. – [Rok] II. – T. I. – S. 267–291, 421–441; с. 215–216. [3.] Література. *Возняк М[ихайло].* Рец. на публ.: Лонгиновъ А. Слово о полку Игоревѣ. Источники и миѳологія Слова. Его научное и воспитательное значеніе // Записки Имп[ераторского] Одес[ского] общ[ества] истории и древностей. – 1911. – Т. XXIX. – С. 45–116; Барацъ Г. М. О библейскомъ элементѣ въ Словѣ о полку Игоревѣ. – Киев, 1912. – 40 с.; с. 216–219; *Возняк М[ихайло].* Рец. на публ.: Грузинскій А. С. Изъ исторіи перевода Евангелія въ Южной Россіи въ XVI вѣкѣ. Лѣтковское Евангеліе. Краткій библіографическій очеркъ // Чтения в Историческом обществе Нестора летописца. – [1912]. – Кн. XXII. – Вып. I–II. – С. 42–79; Вып. III. – С. 80–124; с. 220; *Свєнціцкий І[ляріон].* Рец. на публ.: Срезневскій В. И., Покровскій Ѳ. И. Описаніе рукописнаго Отдѣла Библіотеки Импер[аторской] Академіи Наукъ. І. Рукописи. – СПб., 1910. – Т. І. 1. Книги священнаго писанія. 2. Книги богослужебныя. – XVI + 525 с.; с. 220–221; *Свєнціцкий І[ляріон].* Рец. на публ.: Снитко А. Описаніе рукописнаго отдѣла и старопечатныхъ книгъ библіотеки Минскаго Церковнаго Историко-Археологическаго Комитета. – Минск, 1909. – Вып. І. – 74 с.; с. 221–222; *[б. п.].* Рец. на публ.: Щепотьевъ Вл. Демократическія симпатіи И. П. Котляревскаго // Труды Полтавской ученой архивной комиссии. – Полтава, 1912. – Вып. VIII. – С. 37–45; с. 222; *[б. п.].* Рец. на публ.: Каллашъ В. Гоголь въ воспоминаніяхъ современниковъ и перепискѣ. – Москва, 1909. – XXV + 263 с.; с. 222; *Д[орошенко] В[олодимир].* Рец. на публ.: Дорошенко Вол. Евген Гребінка. З нагоди 100-літніх роковин народження // ЛНВ. –1912. – Кн. VII–VIII. – С. 63–78; с. 222; *[б. п.].* Рец. на публ.: Mączewski Przemysław. Wernyhora // Pamiętnik literacki imienia Ad. Mickiewicza. – 1909. – [T.] VIII. – S. 202 і д[алі]; с. 222; *[б. п.].* Рец. на публ.: Słowacki w piśmiennictwach słowiańskich // [Pamiętnik literacki imienia Ad. Mickiewicza]. – 1909. – [T.] VIII. – S. 215–225; с. 222–223; *В[озняк] М[ихайло].* Рец. на публ.: Стороженко Н. В. Н. И. Костомаровъ въ кіевской І-ой гимназіи // Чтения в И[сторическом] о[бществе] Н[естора] л[етописца]. – Кн. XXII. – Вып. I–II. – С. 8; с. 223; *К[узеля] З[енон].* Рец. на публ.: Jefremov Serhij. Ševčenko. K padesátímu výročí jeho smrti // Sl[ovenský] Př[ehled]. – 1911. – [T.] XIII. – S. 312–321 + portret Ševčenka; с. 223; *[б. п.].* Рец. на публ.: Popowicz Alexander. Schewtschenko, der politische Dichter und Künstler // Ukrainische Rundschau. – 1912. – N 6–7. – S. 101–110; с. 223; *[б. п.].* Рец. на публ.: Петлюра С. Къ драмѣ жизни Шевченка // Украинская жизнь. – 1912. – Кн. II. – С. 7–15; с. 223; *[б. п.].* Рец. на публ.: Быковъ Николай. Народная душа въ твореніяхъ Т. Г. Шевченка // Летопись Екатеринославской ученой архивной комиссии. – 1912. – Вып. VIII.– С. 82–101; с. 223; *[б. п.].* Рец. на публ.: Сімович Василь. Шевченко і Гетьманщина // Наша школа. – 1912. – Кн. І. – С. 9–19; с. 223; *[б. п.].* Рец. на публ.: Эварницкій Д. Запорожцы въ поэзіи Т. Г. Шевченка // Летопись Екатеринославской ученой архивной комиссии. – 1912. – Вып. VIII. – С. 102–159 (і окре-

мо); с. 223–224; *[б. п.]*. Рец. на публ.: М[атушевський] Ф. Шевченко, славянофильство й западничество // Рада. – 1912. – № 61, 62; с. 224; *[б. п.]*. Рец. на публ.: Жигмайло Л. Діти в поезії Шевченка // Дніпрові хвилі. – 1912. – № 5. – С. 70–73; с. 224; *[б. п.]*. Рец. на публ.: Новицький Микола. Велике серце // Дніпрові хвилі. – 1912. – № 6. – С. 98–91; с. 224; *[б. п.]*. Рец. на публ.: Єфремов С. Поезія всепрощення // Рада. – 1912. – № 47; с. 224; *[б. п.]*. Рец. на публ.: Щурат Василь. Перші польські голоси про Шевченка (1842–1844) // Діло. – 1912. – Ч. 286, 288–290; с. 224; *[б. п.]*. Рец. на публ.: Гординський Ярослав. Польонофільство Миколи Устияновича // Руслан. – 1912. – Ч. 59; с. 224; *[б. п.]*. Рец. на публ.: Маковей Осип. З робітні поета // Руслан. – 1912. – № 63–68; с. 224; *[б. п.]*. Рец. на публ.: Єфремов Сергій. Незужитий капитал // Рада. – 1912. – № 193; с. 224; *[б. п.]*. Рец. на публ.: Маковей Осип. Віктор Матюк про Ізидора Воробкевича // Руслан. – 1912. – Ч. 104; с. 224; *[б. п.]*. Рец. на публ.: Щепотьевъ Вл. Книжный варіантъ одного изъ народныхъ разсказовъ А. П. Стороженка // Труды Полтавск[ой] уч[еной] архивной ком[иссии]. – Вып. VIII. – С. 46–48; с. 224–225; *[б. п.]*. Рец. на публ.: Василько Ан. Російська критика і українське письменство. В 50-ті роковини смерти Добролюбова // Світло. – 1911. – Рік II. – Кн. IV (грудень). – С. 3–15; с. 225; *[б. п.]*. Рец. на публ.: Єфремов Сергій. Іван Франко // Рада. – 1912. – Ч. 160, 164, 166, 168–171; с. 225: *[б. п.]*. Рец. на публ.: Франко Іван. Історія моєї габілітації // Діло. – 1912. – Ч. 251–252; с. 225; *[б. п.]*. Рец. на публ.: Р[оманчен]ко Т. Іван Манджура // Дніпрові хвилі. – 1912. – № 9. – С. 135–138; с. 225; *[б. п.]*. Рец. на публ.: Сумцов М. Літературно-наукова діяльність Б. Грінченка // Сніп. – 1912. – Ч. 17. – С. 6–8; с. 225; *Д[орошенко] В[олодимир]*. Рец. на публ.: Євшан М. Григорій Цеглинський // ЛНВ. – 1912. – Кн. XI. – С. 338–343; с. 225; *К[узеля] З[енон]*. Рец. на публ.: Zdziarski St[anisław]. Młoda Ukraina na schyłku rewolucyi // Świat słowiański. – 1911. – [T.] II. – S. 31–51, 144–156; с. 225; *[б. п.]*. Рец. на публ.: Русова С. Современная украинская лирика // Украинская жизнь. – 1912. – Кн. IV. – С. 44–52; с. 225; *Д[орошенко] В[олодимир]*. Рец. на публ.: Єфремов С. З нашого життя // Рада. – 1912. – Ч. 80, 85; с. 225; *[б. п.]*. Рец. на публ.: Homo [Вороний М.]. Театральне мистецтво і український театр. Думки та уваги // ЛНВ. – 1912. – Кн. VI, X, XI; с. 226; *[б. п.]*. Рец. на публ.: Дорошенко В. Украинская Академія Наукъ // Украинская жизнь. – 1912. – Кн. X. – С. 23–38; с. 226; *[б. п.]*. Рец. на публ.: Могилянскій Н. Украинская литература въ 1911 г. // Русская мысль. – 1912. – Кн. III. – С. 20–24; с. 226; *[б. п.]*. Рец. на публ.: Євшан М. Здобутки української літератури за 1911 рік // ЛНВ. – 1912. – Кн. I. – С. 103–109; с. 226; *Д[орошенко] В[олодимир]*. Рец. на публ.: Дорошенко В. Український науковий рух в 1911 році // ЛНВ. – 1912. – Кн. II. – С. 338–353; с. 226. [4.] Етнографія. *Кузеля З[енон]*. Рец. на публ.: Národopisný Věstník československý // Vydává Společnost Národopisného Musea československého. – Praha, 1911. – Roč. VI, с. 226–227; *Гнатюк В[олодимир]*. Рец. на публ.: Anthropophyteia. Jahrbücher für folkloristische Erhebungen und Forschungen zur Entwicklunggeschichte der geschlechtlichen Moral / Herausgegeben von D[okto]r F. S. Krauss. – Leipzig, 1911. – B[d.] VIII. – 528 S.; с. 227–228; *Гнатюк В[олодимир]*. Рец. на публ.: Смирновъ Л. М. Систематическій указатель темъ и варіантовъ русскихъ народныхъ сказокъ // Известия ОРЯС АН. – 1911. – Т. XVI. – Кн. IV. – С. 95–124; с. 228–229; *Кузеля З[енон]*. Рец. на публ.:

Kołodziejczyk Edmund. Ludność polska na Górnych Węgrzech // Świat słowiański. – 1910. – [T.] II. – S. 217–250; Smólski G. Lud polski na Górnych Węgrzech // Ziemia. – 1910. – [T.] I. – S. 57–58, 85–86, 106–108, 134–135, 170–171, 181–183, 198–199; с. 229–230; *Возняк М[ихайло]*. Рец. на публ.: Яворскій Ю. А. Великорусскія пѣсни въ старинныхъ карпато-русскихъ записяхъ. – СПб., 1912. – (2) + 84 с. (Відбиток: Известия ОРЯС АН. – 1912. – Кн. I); с. 230–233; *[б. п.]*. Рец. на публ.: Rhamm Karl. Die altgermanische Wirkgrube auf slawischen Boden // Zeitschrift des Vereines für Volkskunde. – Berlin, 1911. – [Bd.] XXI. – S. 44–52; с. 233; *К[узеля] З[енон]*. Рец. на публ.: Dieterich Albrecht. Kleine Schriften. Mit einem Bildniss und 2 Tafeln. – Leipzig; Berlin: B. Teibner, 1911. – XLII + 546 S.; с. 233; *Н[азаріїв] О[лекса]*. Рец. на публ.: Баловъ А. О характерѣ и значеніи древнихъ купальскихъ обрядовъ и игрищъ // Русский архив. – 1911. – Кн. IX. – С. 5–52; с. 233; *К[узеля] З[енон]*. Рец. на публ.: Řehoř Frant. Maríanské dny Rusínů v Haliči. Z literární pozůstalosti // Slovanský Přehled. – 1910. – [T.] XII. – S. 84–98, 192–199; с. 233–234; *Д[орошенко] В[олодимир]*. Рец. на публ.: Даниловъ В. Среди кобзарей и лирниковъ // Исторический вестник. – 1911. – Кн. X. – С. 301–312; с. 234; *[б. п.]*. Рец. на публ.: F(iszer) W. Jasełka w Brzuchowicach // Ziemia. – 1911. – [T.] II. – S. 94; с. 234; *[б. п.]*. Рец. на публ.: Piotrowski Mieczysław. Szopka ukraińska // Ziemia. – 1911. – [T.] II. – S. 630–631 з образом шопки в Блощинцях коло Білої Церкви; с. 234; *[б. п.]*. Рец. на публ.: Smoliński Józef. Kaptur i namitka na Białorusi litewskiej // Ziemia. – 1911. – [T.] II. – S. 136–138; с. 234; *[б. п.]*. Рец. на публ.: W[isznicki] M. Święcenie wody na Rusi // Ziemia. – 1910. – [T.] I. – S. 45; с. 234; *[б. п.]*. Рец. на публ.: Matusiak S. Soboty i sobótki // Ziemia. – 1911. – [T.] II. – S. 490–491, 506–508, 522–523, 537–540, 553–556, 570–571, 586–588; с. 234; *[б. п.]*. Рец. на публ.: Kaindl R. F. Deutsche Volksbräuche in Galizien // Zeitschrift des Vereines für Volkskunde. – 1911. – [Bd.] XXI. – S. 251–255; с. 234–235; *[б. п.]*. Рец. на публ.: Lemke E. Zum Fangsteinchenspiele // Zeitschrift des Vereines für Volkskunde. – Berlin, 1911. – [Bd.] XXI. – S. 274–276; с. 235; *[б. п.]*. Рец. на публ.: Löwis of Menar August v[on]. Ein russischer Schutzbrief wider den Kometen Halley // [Zeitschrift des Vereines für Volkskunde]. – [Berlin, 1911]. – [Bd. XXI]. – S. 292–293; с. 235; *К[узеля] З[енон]*. Рец. на публ.: Wiercieński H. Ruś Chełmska i jej granice etnograficzne // Ziemia. – 1911. – [T.] II. – S. 409–46 з мапою люблинської губернії після родинної мови християнської людности в р. 1909–1910; с. 235; *[б. п.]*. Рец. на публ.: Kołodziejczyk Edmund. Ruś węgierska // Świat słowiański. – 1910. – [T.] II. – S. 106–115; с. 235; *Д[орошенко] В[олодимир]*. Рец. на публ.: Перфецький Е. З житя Холмщини // Діло. – 1912. – Ч. 69–74; с. 235; *[б. п.]*. Рец. на публ.: Sujkowski A. Kultura a ludność // Ziemia. – 1911. – [T.] II. – S. 2–3, 17–19, 34–36, 50–52; с. 235; *[б. п.]*. Рец. на публ.: Tuckermann W. Bedingt die deutsch-slavische Sprachgrenze eine Kulturgeographische Scheidung? // Vierteljahrschrift für Sozial- und Wirtschaftsgeschichte. – [Bd.] X. – S. 70–95; с. 235–236; *[б. п.]*. Рец. на публ.: Bolte Johannes. Neuere Märchenliteratur // Zeitschrift des Vereines für Volkskunde. – 1911. – [Bd.] XXI. – S. 180–198; с. 236; *К[узеля] З[енон]*. Рец. на публ.: Brückner Aleks. Neuere Arbeiten zur slawischen Volkskunde // Zeitschrift des Vereines für Volkskunde. – 1911. – [Bd.] XXI. – S. 198–208; с. 236; *Д[орошенко] В[олодимир]*. Рец. на публ.: Эварницкій Д. И. Къ біографіи малороссійскаго этногра-

фа Н. В. Закревскаго // Исторический вестник. – 1911. – Кн. IV. – С. 211–217; с. 236.

Видання й статі ширше обговорені в сім томі, с. 237.

Том СХІІІ: Наукова часопись, присвячена перед усім українській історії, фільольогії й етнографії, виходить у Львові що два місяці під редакцією *Михайла Грушевського.* – Львів, 1913. – Кн. І. – 248 с., іл.; титул укр. та нім. мовами, с. 1; зміст СХІІІ тому укр. та нім. мовами, с. 3–4; [перелік видань НТШ нім. мовою], с. 3–4 обкл.

1. [Наукові статті]: *Франко Іван.* Духовна й церковна поезія на Сході й на Заході. Вступ до студій над "Богогласником": [Вступ]; [1.] Пісні церковні в християнській церкві, їх початок і розвій. Гимни грецькі та латинські, національні пісні церковні, стихири, акафісти, минеї і т. ін. Посереднє становище "Богогласника", с. 5–22; *Бучинський Богдан.* Початки політичної карієри Остафія Дашковича, с. 23–43; *Герасимчук Василь.* Чуднівська кампанія 1660 р. [Продовженя]: [VII.] Стріча Поляків з Хмельницьким під Слободищем; [VIII.] Шереметєв покидає Чуднів, с. 44–68; *Модзалевський Вадим.* З історії роздавання свобідних військових земель в XVII віці. [Додаток: вісім документів], с. 69–76; *Кревецький Іван.* Проби орґанізованя руських національних ґвардій у Галичині 1848–1849: I. Орґанізацийний статут; II. Становище Русинів; III. Справа руських нац[іональних] ґвардій і краєве правительство; IV. Справа руських нац[іональних] ґвардій і Поляки; V. Проби орґанізованя руських нац[іональних] ґвардій по містах; VI. Яворівська ґвардія; VII. Сільські ґвардії. Додатки: № 1. Оуставъ; № 2. Выписъ зъ руководства до вправы для стражи народнои; № 3. Словаръ стражи народнои, с. 77–146 + 2 іл.

2. Miscellanea: *Верхратский Іван.* З дяківської літератури. [Додаток: два тексти], с. 147; *Возняк М[ихайло].* До характеристики Петра Лодія, с. 148–155; *Кревецький Ів[ан].* Іван Ем. Левицький. Посмертна згадка, с. 155–159.

3. Наукова хроніка: *Грушевський Михайло.* Останні випуски праці проф[есора] Жуковича про релиґійні відносини XVII в. Рец. на публ.: Жуковичъ П. Сеймовая борьба православнаго западнорусскаго дворянства съ церковной уніей (съ 1609 г.). – 1910. – Вып. V: 1625–1629. – VIII + 199 с.; 1912. – Вып. VI: 1629–1632 гг. – VI + 199 с.; Жуковичъ П. Матеріалы для исторіи кіевскаго и львовскаго соборовъ 1629 года. – СПб., 1911. – 26 с. ([Відбиток]: Записки Акад[емии] Наук по ист[орико]-фил[ологическому] отд[елению]. – Т. VIII. – № 15); с. 160–167.

4. Бібліографія (рецензії і реферати): [1.] Преісторія, археольогія, історія штуки. *Гребеняк В[олодимир].* Рец. на публ.: Бобринскій А. Отчетъ объ изслѣдованіи кургановъ въ черкасскомъ и чигиринскомъ уѣздахъ кіевской губерніи въ 1909 г. // Известия Импер[аторской] археол[огической] коммиссии. – Т. 40. – С. 43–61; с. 168–170; *Свєнціцкий І[ларіон].* Рец. на публ.: Лихачевъ Н. П. Историческое значеніе итало-греческой иконописи. Изображенія Богоматери въ произведеніяхъ итало-греческихъ иконописцевъ, ихъ вліяніе на композиціи нѣкоторыхъ прославленныхъ русскихъ иконъ / Издание Имп[ераторского] Русского археологического общества. – СПб., 1911. – VII + 221 + 6 + 51 с. + 8 табл.,

с. 170–171; *Свєнціцкий І[ляріон].* Рец. на публ.: Collection M. P. Botkine. – SPb., 1911. – 41 S. + 103 Tabl.; с. 171–172; *Свєнціцкий І[ляріон].* Рец. на публ.: Айналовъ Д. В. Миніатюры "Сказанія" о святыхъ Борисѣ и Глѣбѣ Сильвестровскаго Сборника. – СПб., 1911. – 1 л. + 128 с. + 41 рис., цинкогр.; с. 172–175; *Крипякевич І[ван].* Рец. на публ.: Łoziński Władysław. Złotnictwo lwowskie. Wydanie drugie przejrzane i bardzo znacznie pomnożone. – Lwów, 1912. – 175 s. ([Відбиток]: Biblioteka lwowska. – [T.] XV–XVII); Щурат В. Українці золотарі у Львові XIV–XVII ст. // Неділя. – 1912. – Рік II. – Ч. 21, 22; с. 175–176; *Гребеняк В[олодимир].* Рец. на публ.: Spiss Tadeusz. Wykaz drewnianych kościołów i cerkwi w Galicyi / Nakładem cisarsko-królewskiego namiesnictwa. – Lwów, 1912. – XIII + 92 s.; с. 176–177. [2.] Історія політична і культурна. *Грушевський М[ихайло].* Рец. на публ.: Приселковъ М. Митрополитъ Иларіонъ, въ схимѣ Никонъ, какъ борецъ за независимую русскую церковъ / Сборник статей, посвященныхъ С. Ѳ. Платонову. – 1911. – С. 188–202; с. 178; *Залізняк М[икола].* Рец. на публ.: Довнаръ-Запольскій М. Исторія русскаго народнаго хозяйства. – Киев, 1911. – Т. I. – I–VIII + 1–363 с.; с. 178–181; *Пашкевичівна Ст[епанія].* Рец. на публ.: Документы эпохи Богдана Хмельницкаго 1656 и 1657 гг. / Собралъ И. М. Каманинъ // Сборник статей и материалов по истории Юго-Западной России. – К., 1911. – Вып. I. – С. 35–112; с. 181–185; *Залізняк М[икола].* Рец. на публ.: Алешинцевъ И. Исторія гимназическаго образованія въ Россіи. – СПб., 1912. – IX + 346 с.; с. 185–188; *Назаріїв О[лекса].* Рец. на публ.: Козловъ П. Николай Михайловичъ Пржевальскій (родился 31 марта 1839 г., умеръ 20 октября 1888 г.) // Русская старина. – 1912. – Т. 149. – Кн. 1. – С. 144–159; Кн. 2. – С. 327–350; Кн. 3. – С. 569–603; с. 188; *Назаріїв О[лекса].* Рец. на публ.: Записки Н. К. Беркута // Исторический вестник. – 1911. – Т. 126. – С. 46–90, 449–477, 876–905; Титовъ Андрей. По поводу записокъ архіепископа Саввы // Русский архив. – 1910. – Кн. 1. – С. 96–111; Воспоминанія И. И. Янжула о пережитомъ и видѣнномъ (1864–1909 гг.) // Русская старина. – 1910. – Кн. 1–12; 1911. – Кн. 2–6; с. 189–190. [3.] Право. *Назаріїв О[лекса].* Рец. на публ.: Русская Правда въ четырехъ редакціяхъ по спискамъ Археографическому, Троицкому и князя Оболенскаго съ дополненіями и варіантами изъ другихъ списковъ / Издалъ В. Сергѣевичъ. Изданіе второе. – СПб., 1911. – (1) + V–XXII + 51 с. + 2 фототип[ные] табл.; с. 190–191; *Назаріїв Ол[екса].* Рец. на публ.: Товстолѣсъ Н. Н. Наслѣдованіе супруговъ по русскому праву, въ связи съ проектомъ гражданскаго уложенія // Журнал Министерства Юстиции. – 1911. – № 5. – С. 1–63; с. 191–193; *Василенко Микола.* Рец. на публ.: Слабченко М. Е. Опыты по исторіи права Малороссіи XVII и XVIII вв. – Одесса, 1911. – II + 292 с.; с. 193–196; *Кузеля З[енон].* Рец. на публ.: Gribowski Wiatscheslaw. Das Staatsrecht des Russischen Reiches // Das öffentliche Recht der Gegenwart / In Verbindung... herausgegeben von M. Huber, G. Jellinek (†), P. Laband, R. Piloty. – Tübingen: I. C. B. Mohr, 1912. – Bd. XVII. – XI + 197 S.; с. 196–197; *Возняк М[ихайло].* Рец. на публ.: Осинскій А. С. Мелетій Смотрицкій, Архіепископъ Полоцкій. – Київ, 1912. – (4) + 154 + (1) с.; с. 197–200. [4.] Література. *Кузеля З[енон].* Рец. на публ.: Brückner Aleksander. Pieśni polsko-ruskie // Pamiętnik literacki. Wyd[awane] przez Towarz[ystwo] literackie im[enia] A. Mickiewicza. – Lwów, 1911. – [T.] X. – S. 181–197, 417–444; с. 200–202; *Возняк М[ихайло].* Рец. на публ.: Сычевская А. И. Памва Берында и его Вирши на Рождество Христово и

др[угие] дни. – Киев, 1912. – 50 с. + 3 снимка (Відбиток: Чтения в Императорском обществе Нестора-летописца. – Кн. XXIII); с. 202–203; *Дорошенко Вол[одимир].* Рец. на публ.: Собраніе сочиненій Г. С. Сковороды. Томъ I. Съ біографіей Г. С. Сковороды М. И. Ковалинскаго, съ замѣтками и примѣчаніями Владимира Бончъ-Бруевича // Материалы к истории и изучению русского сектанства и старообрядчества. – СПб., 1912. – Вып. 5. – XV + 544 с.; с. 204–205.

Видання й статі, ширше обговорені в сім томі, с. 206.

5. [Додаток]: Показчик до тт. CVII–CXII Записок Наукового Товариства ім. Шевченка, рік XXI, с. 207–229; Зміст I–CXII томів нім. мовою, с. 230–248.

Том CXIV: Наукова часопись, присвячена перед усім українській історії, фільольоґії й етноґрафії, виходить у Львові що два місяці під редакцією *Михайла Грушевського.* – Львів, 1913. – Кн. II. – 240 с., іл.; титул укр. та нім. мовами, с. 1; зміст CXIV тому укр. та нім. мовами, с. 3–4; [оголошення Виділу НТШ]: В справі ювилейних видань присвячених Шевченкови і його добі, с. 234; [перелік книжок, які зберігаються на складі Книгарні НТШ], с. 235–238; [оголошення про умови передплати та придбання українських видань]: Українська Книгарня в Харкові, с. 239; Останні видання Українсько-руської Видавничої Спілки, 1909–1913, с. 239; Українська Книгарня в Катеринодари, с. 240; журнал "Літературно-науковий вістник", с. 240; Популярна ілюстрована бібліотека "ЛАН", с. 240; Книгарня Літературно-Наукового Вістника в Київі, с. 3 обкл.; Записки Українського наукового товариства в Київі, с. 3 обкл.; журнал "Голосъ минувшаго", с. 3 обкл.; Книгарня Наук[ового] Тов[ариства] ім. Шевченка у Львові, с. 4 обкл.; Записки Наукового товариства імени Шевченка, с. 4 обкл.; Ілюстрований Катальоґ видань Видавничої Спілки, с. 4 обкл.; [Заклик]: Жертвуйте на памятник Шевченка у Київі!, с. 4 обкл.

1. [Наукові статті]: *Щербаківський Вадим.* Церкви на Бойківщині, с. 5–24 + 16 іл.; *Срібний Федір.* Студії над орґанізацією львівської Ставропіґії від кінця XVI до полов[ини] XVII ст. [Продовження]: IV. Матеріяльні відносини братчиків, с. 25–56; *Герасимчук Василь.* Чуднівська кампанія 1660 р. [Продовження]: [IX.] Угода з козаками під Слободищами; [X.] Афера Цицюри, с. 57–80; *Франко Іван.* Азбучна війна в Галичині 1859 р., с. 81–116; *Свєнціцкий Ілляріон.* Бойківський говір села Бітля. [Додатки]: Тексти: I. Поздоровленє і примівки; II. Звичаї; III. Колядки; IV. Молитви; V. Пісні з записів школярів в Нижній Ботелці 1906 р., с. 117–153.

2. Miscellanea: *Модзалевський В[адим].* Полковницькі оборонні універсали. [Додаток: три універсали], с. 154–156; *Зайцев П.* Шевченків лист в справі "Живописної України". [Додаток у статті: лист Шевченка], с. 157–158; *Грушевський М[ихайло].* Іван Филевич. Некрольоґічна замітка, с. 159–161.

3. Наукова хроніка: *Гребеняк Володимир.* Чернігівський археольоґічний зїзд і його "Труды": Рец. на публ.: Труды четырнадцатого археологическаго съѣзда въ Черниговѣ 1909 г. – Москва, 1910–1911. – Т. I. – 17 + 533 с.; Т. II. – 7 + 218 с.; Т. III. – 455 + 136 с.; с. 162–193: [1.] Преісторія. Рец. на публ.: Бабенко В. А. Новыя систематическія изслѣдованія Верхне-Салтовскаго могильника 1908 г. – Дневникъ раскопокъ. – Продолженіе тѣхъ же раскопокъ // Труды... – Т. III. – С. 216–254; с. 163–165; Безпальчевъ В. Поле погребеній въ роменскомъ у[езде] полтавской г[убернии] // Труды... – Т. III. – С. 214–215; с. 165; Волковъ Ѳ. Палеолитическая стоянка въ с. Мезинѣ чернигов[ской] губ[ернии]. Предварительное сообщеніе // Труды... – Т. III. – С. 262–270; с. 165–166; Городцовъ В. А. Дневникъ археологическихъ изслѣдованій въ зѣньковскомъ уѣздѣ полтавской губ[ернии] // Труды... – Т. III. – С. 93–161; с. 166–168; Данилевичъ В. Е. О раскопкахъ въ Курской губ[ернии] // Труды... – Т. III. – Протоколы. – С. 119; с. 168; Евсѣевъ И. В. Раскопки по верхнему теченію р. Оки // Труды... – Т. III; с. 168; Звѣревъ Ст., свящ. Камень Буилъ на Дону // Труды... – Т. III; с. 168; Лебедянскій Г. Черепъ диллювіальнаго человѣка изъ р. Десны, близъ деревни Банокъ черниговской губ[ернии] // Труды... – Т. III; с. 168; Линниченко И. А. О раскопкахъ В. В. Хвойко въ Кіевѣ у Десятинной церкви // Труды... – Т. III; с. 168; Лясковронскій В. Городища, курганы, майданы и змієвы валы в области Днѣпровскаго лѣвобережья // Труды... – Т. III. – С. 1–82 с 91 рис.; с. 168–170; Мазараки С. А. Отчетъ объ археологическихъ изслѣдованіяхъ въ полтавской губ[ернии] въ 1907 г. // Труды... – Т. III. – С. 208–211; с. 170; Мазараки С. А. Майданы. Роменскій уѣздъ, Полтавской губ[ернии]. Раскопки 1906 г. // Труды... – Т. III. – С. 212–213; с. 170–171; Мартиновичъ А. И. Хазарское городище въ Воронежской губерніи // Труды... – Т. III. – Протоколы. – С. 113–114; с. 171; Миллеръ А. Археологическія изслѣдованія въ устъѣ Дона // Труды... – Т. III. – С. 83–88 с 6 рис.; с. 171–172; Пичъ В. О. Типичныя черты городищъ въ предѣлахъ Чехіи // Труды... – Т. III. – Протоколы. – С. 77–78; с. 172; Савенко И. Т. О древнихъ памятникахъ изобразительнаго искусства на Еннесеѣ // Труды... – Т. I. – С. 553 + XIII табл.; с. 172; Самоквасовъ Д. Я. О Сѣверянской землѣ и Сѣверянахъ по городищамъ и могиламъ // Труды... – Т. III. – Протоколы. – С. 65–66; с. 172; Самоквасовъ Д. Я. Отчетъ о раскопкахъ произведенныхъ во время съѣзда // Труды... – Т. III. – Протоколы. – С. 127; с. 172; Селивановъ А. В. По поводу производства археологическихъ раскопокъ и храненія добытаго матеріяла // Труды... – Т. III. – Протоколы. – С. 79; с. 172; Стеллецкій И. Я. Вторженіе скиѳовъ-сколотовъ въ Палестину // Труды... – Т. III. – Протоколы. – С. 83–85; с. 172–173; Фармаковскій Б. В. Ольвія // Труды... – Т. III. – Протоколы. – С. 82–83; с. 173; Хилинскій К. Вл. О трипольской культурѣ // Труды... – Т. III. – Протоколы. – С. 61–64; с. 173; Рец. на публ.: Штернъ Е. Р. фонъ. О раскопкахъ на Березани // Труды... – Т. III. – Протоколы. – С. 81–82; с. 173–174; Языковъ В. Д. О Маяцкомъ городищѣ на Дону // Труды... – Т. III. – Протоколы. – С. 78–79; с. 174. [2.] Історія штуки. Рец. на публ.: Айналовъ Д. В. О Маріупольскихъ восковыхъ иконахъ // Труды... – Т. III. – Протоколы. – С. 60; с. 174; Айналовъ Д. В. Архитектура черниговскихъ церквей // Труды... – Т. III. – Протоколы. – С. 67; с. 174; Айналовъ Д. В. Библія Рафаэля въ Ватиканѣ // Труды... – Т. III. – Протоколы. – С. 125; с. 174; Волковъ Ѳ. К. Религіозныя сооруженія въ восточной Галиціи и въ частности въ Карпатахъ //

Труды... – Т. III. – Протоколы. – С. 92; с. 174; Голубцовъ А. П. Объ архіепископскомъ посохѣ // Труды... – Т. III. – Протоколы. – С. 87–88; с. 174; Горностаевъ Ѳ. Ѳ. Строительство графовъ Разумовскихъ въ Черниговщинѣ // Труды... – Т. II. – С. 167–195 + 15 табл. + 39 рис.; с. 174–175; Горностаевъ Ѳ. Ѳ. Ляличи. Дворецъ графа П. В. Завадовскаго. Рис. 8, 21 табл. фототип[ная] и 4 барв[ные] // Труды... – Т. II. – С. 196–212; с. 175; Горностаевъ Ѳ. Ѳ. Иконостасъ кисти В. Л. Боровиковскаго. Табл. 10 // Труды... – Т. II. – С. 213–218; с. 175–176; Горностаевъ Ѳ. Ѳ. Объ архитектурѣ древнихъ храмовъ Чернигова до-монгольскаго періода // Труды... – Т. III. – Протоколы. – С. 66–67; с. 176; Горностаевъ Ѳ. Ѳ. О деревянныхъ церквахъ Черниговской губерніи // Труды... – Т. III. – Протоколы. – С. 80; Горностаевъ Ѳ. Ѳ. Объ архитектурныхъ особенностяхъ каменныхъ храмовъ Черниговской губ[ернии] XVII и XVIII вв. // Труды... – Т. III. – Протоколы. – С. 115; с. 176; Дроздовъ В. Г. О царскихъ вратахъ Екатерино-Покровской церкви въ Черниговѣ // Труды... – Т. III. – Протоколы; Добровольскій П. М. Объ иконостасѣ ризничной Введенской церкви въ архіепископскомъ домѣ въ Троицкомъ монастирѣ // Труды... – Т. III. – Протоколы. – С. 88–89; с. 176; Миллеръ А. Лотосъ въ малорусскомъ орнаментѣ // Труды... – Т. II. – С. 81–88, с 11 рис. и 1 табл.; с. 176–177; Новицкій А. П. Черты самобытности въ украинскомъ зодчествѣ // Труды... – Т. II. – С. 59–72 + 5 рис.; с. 177; Павлуцкій Г. Г. Кіевскіе храмы домонгольскаго періода и ихъ отношеніе къ византійскому зодчеству // Труды... – Т. II. – С. 29–36; с. 177–178; Павлуцкій Г. Г. О церковныхъ постройкахъ въ стилѣ "Empire" въ Полтавской губ[ернии], с 6 рис. и 6 табл. // Труды... – Т. II. – С. 37–46; с. 178–179; Павлуцкій Г. Г. О происхожденіи формъ украинскаго деревяннаго церковнаго зодчества // Труды... – Т. II. – С. 47–58 с 4 рис. и 4 табл.; с. 179–180; Павлуцкій Г. Г. Древнѣйшіе храмы Чернигова // Труды... – Т. III. – Протоколы. – С. 74–75; с. 180; Петровъ Н. И. Румынскіе художественные памятники въ Россіи и возможность вліянія ихъ на русское искусство // Труды... – Т. II. – С. 89–95; с. 180–181; Рец. на публ.: Петровъ Н. И. О фрескахъ Спасо-Берестовской церкви // Труды... – Т. III. – Протоколы. – С. 60; с. 181; Покровскій Н. В. Памятники церковной старины въ Черниговѣ // Труды... – Т. III. – Протоколы. – С. 59–60; с. 181; Смирновъ Я. И. Объ одномъ польскомъ сборникѣ портретовъ XVII вѣка // Труды... – Т. III. – С. 387–469; с. 182; Троицкій Н. И. Объ иконѣ св. Николая Новосильскаго // Труды... – Т. III. – Протоколы. – С. 60–61; с. 182; Троицкій Н. И. Тріединство Божества въ памятникахъ всеобщей исторіи искусства. Вопросъ о вліяніи дохристіанской скульптуры на христіанскую иконографію // Труды... – Т. III. – Протоколы. – С. 69–71; с. 182; Троицкій Н. И. Пеликанъ, какъ символъ въ искусствѣ церковномъ и бытовомъ // Труды... – Т. III. – Протоколы. – С. 120; с. 183; Уварова, графиня. Церковный Отдѣлъ Выставки Черниговскаго Съѣзда съ 22-ма табл. // Труды... – Т. II. – С. 96–166; с. 183. [3.] Історія, література, етнографія. Рец. на публ.: Аваліяни С. Л. О составѣ представительства на земскихъ соборахъ XVI в. // Труды... – Т. III. – Протоколы. – С. 90–93; с. 183; Аваліяни С. Л. Объ Иванѣ Пересвѣтовѣ // Труды... – Т. III. – Протоколы. – С. 111–112; с. 183; Айналовъ Д. В. Два примѣченія къ "Слову о Полку Игоревѣ" // Труды... – Т. III. – Протоколы. – С. 59; с. 183; Барвинскій В. А. Коммисія Экономіи описныхъ на Е[го] И[мператорского] В[еличества] маетностей, причины ея учрежденія и ея дѣятельность // Труды... – Т. III. – С. 306–333;

с. 183–184; Бережковъ М. И. Къ исторіи Черниговскаго Спасскаго Собора // Труды... – Т. II. – С. 1–28; с. 184–185; Бережковъ М. Н. Михаила Егоровича Маркова разныя сочиненія къ поясненію исторіи Чернигова // Труды... – Т. III. – С. 271–305; с. 185–186; Бороздинъ И. Н. Къ вопросу о феодализмѣ въ Россіи // Труды... – Т. III. – Протоколы. – С. 89–90; с. 186; Григорьевъ А. Д. О духовныхъ стихахъ // Труды... – Т. III. – Протоколы. – С. 87; с. 186; Ефимовъ А., свящ. Елецкія пещеры при монастирѣ того же имени // Труды... – Т. II. – С. 73–80; с. 186; Ефимовъ А., свящ. Олегово Поле // Труды... – Т. III. – С. 89–92; с. 186; Завитневичъ В. З. Начальная страница изъ древнѣйшей исторіи Чернигова // Труды... – Т. III. – Протоколы. – С. 72–74; с. 186; Добровольскій П. М. Гдѣ находились старинные, не существующіе нынѣ, храмы г. Чернигова // Труды... – Т. III. – Протоколы. – С. 112–113; Добровольскій П. М. Плянъ г. Чернигова до распланированія въ началѣ XIX вѣка // Труды... – Т. III. – Протоколы. – С. 115; с. 187; Добровольскій П. М. По поводу доклада священника о. А. Н. Ефимова, а) объ Олеговомъ полѣ, б) о пещерахъ Елецкого монастира // Труды... – Т. III. – Протоколы. – С. 88; с. 187; Довнаръ-Запольскій М. В. Историческая памятка о Черниговѣ // Труды... – Т. III. – Протоколы. – С. 74; с. 187; Кадлубовскій А. П. Къ исторіи русскаго духовнаго стиха о Варлаамѣ и Іоасафѣ // Труды... – Т. III. – Протоколы. – С. 114–115; с. 187; Карпинскій, свящ. О днѣ кончины святителя Ѳеодосіа Углицкаго Архіеп[ископа] Черниговскаго // Труды... – Т. III. – С. 367–370; с. 187; Лавровъ П. А. О Славянскомъ палеографическомъ матеріалѣ на Аѳонѣ // Труды... – Т. III. – Протоколы. – С. 58; с. 187; Лебедевъ А. С. Вѣроисповѣдное положеніе армянъ въ Россіи по архивнымъ даннымъ // Труды... – Т. III. – Протоколы. – С. 116–117; с. 187; Линниченко И. А. Владиміръ Бонифатіевичъ Антоновичъ 1830–1908 // Труды... – Т. III. – С. 346–360; с. 188; Любовъ П. А. О козелецкомъ соборѣ // Труды... – Т. III. – Протоколы. – С. 88; с. 188; Масловъ С. И. Къ исторіи западно-русскихъ типографій XVII в. // Труды... – Т. III. – С. 371–376 с рис., с. 188; Миллеръ Д. П. Къ исторіи Новгорода-Сѣверскаго // Труды... – Т. III. – С. 327–333; с. 188–189; Перетцъ В. Н. Что читали Межигорскіе монахи въ XVIII вѣкѣ // Труды... – Т. III. – Протоколы. – С. 57–58; с. 189; Петровъ Н. И. О новонайденной Кіевской монетѣ XIV столѣтія // Труды... – Т. III. – Протоколы. – С. 67–68; с. 189; Савеловъ Л. М. Семья Фроловыхъ на Дону // Труды... – Т. III. – С. 361–366; с. 189; Самоквасовъ Д. Я. Документы Московскаго Архива Министерства Юстиціи // Труды... – Т. III. – Протоколы. – С. 123–124; с. 189; Смирновъ Я. И. Рисунки развалинъ каневской церкви въ 1787 году (доложилъ П. М. Добровольскій) // [Труды...]; с. 189; Стеллецкій И. Я. Цѣпная битва 636 г. въ Палестинѣ // Труды... – Т. III. – С. 334–345; с. 190; Тиховскій П. И. О кобзаряхъ // Труды... – Т. III. – Протоколы. – С. 86–87; с. 190; Тиховскій Ю. И. Новыя данныя о западно-русскихъ переводахъ священнаго писанія XVI вѣка // Труды... – Т. III. – Протоколы. – С. 124–125; с. 190; Шелухинъ С. П. О названіи "Украина" // Труды... – Т. III. – Протоколы. – С. 71–72; с. 190; Шелухинъ С. П. Украинскія причитанія надъ умершими // Труды... – Т. III. – Протоколы. – С. 85–86; с. 190; Щербакъ С. Д. Лубенскій полковой есаулъ Григорій Никифоровичъ Таволга // Труды... – Т. III. – С. 377–381; с. 190–191; Щербакъ С. Д. Дѣло о кражѣ украшеній съ чудотв[орной] иконы въ Елецкомъ Черниг[овском] монастирѣ во второй половинѣ XVII в. // Труды... – Т. III. – С. 382–386; с. 191; Щербакъ С. Д. О ма-

лорусскомъ либертинатѣ въ концѣ XVIII в. въ Пирятинскомъ уѣздѣ Полтавской губ[ернии] // Труды... – Т. III. – Протоколы. – С. 117; с. 191; Ящуржинскій Х. П. Почитаніе ключей и колодцевъ // Труды... – Т. III. – Протоколы. – С. 86; с. 191.

4. Бібліографія (рецензії і реферати): [1.] Преісторія, археольогія, історія штуки. *Гребеняк В[олодимир].* Рец. на публ.: Штернъ Э. фонъ. Нѣсколько античныхъ бронзъ изъ коллекціи Одесскаго музея // Записки императ[орского] Одесского общества истории и древностей. – 1911. – Т. XXIX. – С. 21–44; с. 194–195; *Гребеняк В[олодимир].* Рец. на публ.: Коваленко Гр. Про український стиль і українську хату. – Київ, 1912. – 28 с. (Відбиток: Українська хата); с. 195; *Гребеняк В[олодимир].* Рец. на публ.: Грабарь Игорь. Исторія русскаго искусства. – Москва. – Т. I–II; с. 195–202: Рец. на публ.: Павлуцкій Г. Древнѣйшіе храмы Кіева и Чернигова. – [Т. I.] – 7 рис.; Павлуцкій Г. Эволюція византійскихъ формъ въ кіево-черниговской Руси. – Т. I. – С. 145–162; с. 196–197; Павлуцкій Г. Деревянное церковное зодчество на Украинѣ. – Т. II. – С. 337–360; с. 197–199; Грабарь Игорь. Деревянное церковное зодчество Прикарпатской Руси. – Т. II. – С. 361–376; с. 199–200; Павлуцкій Г. Старинныя деревянныя синагоги въ Малороссіи. – Т. II. – С. 377–382; с. 200; Павлуцкій Г. Каменное церковное зодчество на Украинѣ. – Т. II. – С. 383–408 + 19 рис.; с. 201–202; Павлуцкій Г. Гражданское зодчество на Украинѣ. – Т. II. – С. 409–416 + 5 рис.; с. 202. [2.] Історія політична і культурна. *Грушевський М[ихайло].* Рец. на публ.: Приселковъ М. Д. Аѳонъ въ начальной исторіи Кіево-печерскаго монастыря // Известия ОРЯС АН. – 1912. – [Кн.] III. – С. 186–197; с. 202–203; *Крипякевич І[ван].* Рец. на публ.: Lewicki Stanisław. Prawo składu w Polsce (Studya nad historyą handlu w Polsce, II). – Lwów, 1910. – 200 s.; с. 203; *Джиджора І[ван].* Рец. на публ.: Finkel Ludwik. W sprawie udziału lenników w elekcyach jagiellońskich. – Lwów, 1913. – 36 s.; с. 204; *Крипякевич І[ван].* Рец. на публ.: Schweizer Jos. Antonio Possevino S. J. und die polnische Sukzessionsfrage im Jahre 1597 // Römische Quartalschrift. – 1910. – Bd. 23. – S. 173–198; с. 204; *Крипякевич І[ван].* Biaudet Henry. Les nonciatures apostoliques permanentes jusqu'en 1648. – 1910. – 5 + 320 p.; с. 204–206; *Грушевський М[ихайло].* Рец. на публ.: Матеріалы по исторіи русской картографіи. – К., 1910. – Вып. II: Карты всей Россіи и западныхъ ея областей до конца XVII в. / Собралъ В. Кордтъ. – 31 + XLV с. + табл.; с. 207–208; *Джиджора І[ван].* Рец. на публ.: Новомбергскій Н. Слово и дѣло государевы (Процессы до изданія Уложенія Алексѣя Михайловича 1649 года). – Москва, 1911. – Т. I. – 10 + 593 + 14 с.; с. 208–210; *Дорошенко Вол[одимир].* Рец. на публ.: Багалѣй Д. И., Миллеръ Д. П. Исторія города Харькова за 250 лѣтъ его существованія (съ 1655-го по 1905-й годъ). Историческая монографія. – Харьковъ, 1905. – Т. I: XVII–XVIII вв. – II + 3–568 с.; Харьковъ, 1912. – Т. II: XIX-й и начало XX-го вѣка. – IV + 975 с.; с. 210–215; *Возняк М[ихайло].* Рец. на публ.: Столѣтіе кіевской первой гимназіи (1809–1811–1911 гг.). – Киев, 1911. – Т. I. – XII + 548 с.; Т. II. – XXXVIII + 542 с.; Т. III. – VIII + 646 с.; с. 215–216. [3.] Література. *Грушевський М[ихайло].* Рец. на публ.: Соколовъ Б. М. Непра рѣка въ русскомъ эпосѣ // Известия ОРЯС АН. – 1912. – [Кн.] III. – С. 198–214; с. 216; *Возняк М[ихайло].* Рец. на публ.: Крымскій А. Абанъ Лахыкый, манихействующій поэтъ (ок[оло] 750–815 г.). Очеркъ изъ исторіи арабской повѣствовательной литературы

индо-персидскаго характера VIII–IX в. // Труды по востоковедению. – Москва, 1913. – Вып. XXXVII; Григорьевъ А. Д. Повѣсть объ Акирѣ Премудромъ. Изслѣдованіе и тексты // ЧОИДР. – 1912–1913. – С. 1 + X + 562 + 316; Григорьевъ А. Д. Повѣсть объ Акирѣ Премудромъ какъ художественное произведеніе // В[аршавские] у[ниверситетские] и[звестия]. – Варшава, 1913. – Кн. IV. – С. 60; с. 216–222; *Возняк М[ихайло].* Рец. на публ.: Сперанскій М. Сербское житіе Ѳеодосія Печерскаго // ЧОИДР. – 1913. – Кн. 1. – Смѣсь. – С. 55–71; с. 222–223; *Дорошенко Вол[одимир].* Рец. на публ.: Стешенко Ів. Енеїда Котляревського і Котельницького в порівнянні з иншими творами. – Київ, 1911. – 33 с. (Відбиток: ЗУНТ); с. 223–225; *Возняк М[ихайло].* Рец. на публ.: Аристовъ Ѳ. Ѳ. А. В. Духновичъ // Русский архив. – 1913. – [Т.] 2. – С. 277–292; Аристовъ Ѳ. Ѳ. А. И. Добрянскій-Сачуровъ // [Русский архив]. – [1913]. – [Т.] 3. – С. 377–411; [Т.] 4–5. – С. 665–706; с. 225–226. [4.] Мова. *Свєнціцкий І[ляріон].* Рец. на публ.: Porzeziński Wiktor. Die baltischslavische Sprachgemeinschaft // Rocznik slawistyczny. – 1911. – T. IV. – С. 1–26; с. 226–228; *Свєнціцкий І[ляріон].* Рец. на публ.: Брокъ О. Очеркъ физіологіи славянской рѣчи // Энциклопедия славянской филологии. – СПб., 1910. – Вып. 5. – [№] 2. – 3 л. + 262 с.; Broch Olaf. Slavische Phonetik // Sammlung slavischer Lehr- und Handbücher. – Heidelberg, 1911. – X + 347 S.; с. 229–230; *Свєнціцкий І[ляріон].* Рец. на публ.: Фасмеръ М. Р. Греко-Славянскіе Этюды. III: Греческія заимствованія въ русскомъ азыкѣ. – СПб., 1909. – XII + 236 с.; с. 230–232.

Видання й статі, ширше обговорені в сім томі, с. 232–233.

Том CXV: Наукова часопись, присвячена перед усім українській історії, фільольогії й етнографії, виходить у Львові що два місяці під редакцією *Михайла Грушевського.* – Львів, 1913. – Кн. III. – 240 с.; титул укр. та нім. мовами, с. 1; зміст CXV тому укр. та нім. мовами, с. 3–4; [перелік видань НТШ нім. мовою], с. 3–4 обкл.

1. [Наукові статті]: *Барвінський Богдан.* Кілька документів і заміток до часів вел[иких] князів Свитригайла і Жиґимонта Кейстутовича: [Вступ]; I. До питання про Свитригайлове наданнє для церкви в Городку 1403 р.; II. До справи релігійної фізіономії Жиґимонта Кейстутовича. – Жиґимонт київським князем? III. Проба реституції грамоти Жиґимонта Кейстутовича з 15/X 1432 р., що признавала права Польщі на Городло; IV. Присяжна грамота Свитригайлових сторонників для короля Володислава III з 4/IX 1437 р.; V. Найпізнійша київська грамота Свитригайла; VI. Кілька дат до ітінераря Жиґимонта Кейстутовича, с. 5–22; *Бучинський Богдан.* Сліди великоруських літературних творів про фльорентийську унію та урядового акту московського правительства в "Історії фльорентийського собору" 1598 року, с. 23–28; *Срібний Федір.* Студії над організацією львівської Ставропігії від кінця XVI до полов[ини] XVII ст. [Продовження]: IV. Матеріяльні відносини братчиків, с. 29–76; *Гординський Ярослав.* Віденьська гр[еко-]к[атолицька] духовна семінарія в рр. 1852–1855: I. Початок і організація; II. Духове житє; III. Культурне значінє семінарії; IV. Національні та політичні питаня; V. Релігійні погляди; VI. Літературні

погляди та партійні напрями; VI[I]. Спів і драматичні вистави; VII[I]. Загальні уваги, с. 77–130; *Франко Іван.* Азбучна війна в Галичині 1859 р. [Продовження], с. 131–153.

2. Miscellanea: *Герасимчук В[асиль].* Одна з компіляцій до часів Хмельниччини, с. 154–155; *Франко Іван.* Записки руського селянина з початку XIX в. [Додаток у статті: тексти записок], с. 155–166; *Новицький Ол[екса].* Ще до тексту "Кобзаря", с. 166–176.

3. Наукова хроніка: *Грушевський М[ихайло].* Останні томи "Архива Юго-Западной Россіи". Рец. на публ.: Архивъ Юго-Западной Россіи, издаваемый комиссіею для разбора древнихъ актовъ. – К., 1910. – Часть II. – Томъ III: Постановленія провинціальныхъ сеймиковъ Юго-Западной Руси въ 1698–1726 г. – XII + 843 + LXXXIII с.; К., 1909. – Часть VIII. – Томъ III: Акты о брачномъ правѣ и семейномъ бытѣ въ Юго-Западной Руси въ XVI–XVII вв. – 120 + 708 + XXX с.; К., 1907. – Часть VIII. – Томъ IV: Акты о землевладѣніи въ Юго-Западной Россіи XV–XVIII вв. – 224 + 451 + 66 + XXI с.; К., 1907. – Часть VIII. – Томъ V: Акты объ украинской администраціи XVI–XVII вв. – 118 + 560 + XXVII + II с.; К., 1911. – Часть VIII. – Томъ VI: Акты о землевладѣніи въ Юго-Западной Россіи XV–XVIII вв. – 113 + 435 + XXIV с.; с. 177–182.

4. Бібліографія (рецензії і реферати): [1.] Історія політична і культурна. *Барвінський Богдан.* Рец. на публ.: Любавскій М. К. Очеркъ исторіи Литовско-Русскаго государства до Люблинской уніи включительно. Съ приложеніемъ текста хартій, выданныхъ великому княжеству Литовскому и его областямъ. – Москва, 1910. – 2 ненум. + 376 + II + 2 ненум. с.; с. 182–187; *Крипякевич Ів[ан].* Рец. на публ.: Z dziejów Ukrainy. Księga pamiątkowa ku czci Włodzimierza Antoniewicza, Paulina Święcickiego i Tadeusza Rylskiego... pod redakcyą Wacława Lipińskiego. – Kijew, 1912. – XXIV + 674 s.; с. 188–191; *Черевко С.* Рец. на публ.: Петрикевич Віктор. Літопись Самійла Величка а "Woyna domowa" Самійла Твардовского. Порівнююча студія. – Тернопіль, 1910. – 48 с.; с. 191–193; *Дорошенко В[олодимир].* Рец. на публ.: Багалѣй Д. И. Очерки изъ русской исторіи. – Харьков, 1913. – Томъ 2: Монографіи и статьи по исторіи Слободской Украйны. – (2) + 374 с.; с. 193–194; *Дорошенко Вол[одимир].* Рец. на публ.: Janowski Ludwik. O tak zwanej "Historyi Rusów" / Pamiątkowa księga ku uczczeniu 45-letniej pracy literackiej prof[esora] d[okto]r[a] Józefa Tretiaka. – Kraków, 1913. – S. 257–300; с. 195–197; *Дорошенко Вол[одимир].* Рец. на публ.: Павловскій И. Ф. Краткій біографическій словарь ученыхъ и писателей Полтавской губерніи съ половины XVIII вѣка / Издание Полтавской ученой архивной комиссии. – Полтава, 1912. – 2 + VI + 238 с.; с. 197–205. [2.] Література. *Возняк М[ихайло].* Рец. на публ.: Петровскій Н. М. Къ исторіи "Откровенія Меѳодія Патарскаго" въ западно-славянскихъ литературахъ. – СПб., 1910. – 20 с. (Відбиток: Известия ОРЯС АН. – Т. XIV. – Кн. 3); с. 205–206; *Возняк М[ихайло].* Рец. на публ.: Щурат Василь. Літературні начерки. – Львів, 1913. – 105 с.; с. 206–219; *Федюшка М[икола].* Рец. на публ.: Ернъ В. Григорій Саввичъ Сковорода. Жизнь и ученіе. – Москва, 1912. – 342 с.; с. 219–222; *Возняк М[ихайло].* Рец. на публ.: Даниловъ В. Письма Ивана Вагилевича къ М. А. Максимовичу // Рус[ский] фил[ологический] вестник. – 1912. – № 4. – С. 407–416; с. 222–223.

[3.] Бібліографія і бібліотеки. *Гребеняк В[олодимир].* Рец. на публ.: Czarnowski S. J. Literatura przeddziejów Polski i ziem sąsiednich słowiańskich. – Warszawa; Kraków, 1909. – 148 s.; с. 224; *Возняк М[ихайло].* Рец. на публ.: Kołodziejczyk Edmund. Bibliografia słowianoznawstwa polskiego / Nakładem Akademii Umiejętności. – Kraków, 1911. – XX + 303 s.; с. 224–231; *Дорошенко Вол[одимир].* Рец. на публ.: Извѣстія Одесскаго библіографическаго Общества при Имп[ераторском] Новороссійскомъ унив[ерситете]. – Одесса, 1913. – Т. I: 1911–1912 гг. – 426 с.; с. 231–232; *Кузеля З[енон].* Рец. на публ.: Slovanský Přehled. Sborník statí, dopisův a zprav ze života slovanského. – Praha, 1909. – Roč. XI; 1910. – Roč. XII; 1911. – Roč. XII; с. 232–233. [4.] Житє суспільне і культурне. *Залізняк Микола.* Рец. на публ.: Les Annales des Nationalités // Bulletin de l'Union des Nationalités. – 1913. – N 3–4 (Numéros consacrés á l'étude de l'Ukraine). – Paris, 1913. – P. 121–200; с. 233–236; *Залізняк М[икола].* Рец. на публ.: Bartoszewicz Joachim. Na Rusi polski stan posiadania (Kraj, ludność, ziemia). – Kijew, 1912. – IV + 100 s.; с. 236–237; *Крипякевич І[ван].* Рец. на публ.: Prószyński Marceli. Powiat lwowski. – Lwów, 1911. – 127 s. + 1 tabl.; с. 237; *Кузеля З[енон].* Рец. на публ.: Łaganowski Stefan. Kolonie polskie w Paranie // Ziemia. – 1910. – [Т.] I. – S. 69–71; Włodek Ludwik. Z wycieczki do Parany // [Ziemia]. – [1910]. – [Т. I.]. – S. 214–216, 230–235, 245–248, 262–267, 279–280, 298–299, 310, 324–326 + il.; Chrostowski Tadeusz. Z Kolonii polskich w Paranie // [Ziemia]. – 1911. – [Т.] II. – S. 802–805, 823–826, 843–846 + 14 il.; с. 237–240.

Видання й статі, ширше обговорені в сім томі, с. 240.

Том CXVI: Наукова часопись, присвячена перед усім українській історії, фільольогії й етноґрафії, виходить у Львові що два місяці під редакцією *Михайла Грушевського.* – Львів, 1913. – Кн. IV. – 262 + [2] с.; титул укр. та нім. мовами, с. 1; зміст CXVI тому укр. та нім. мовами, с. 3–4; [перелік книжок, які зберігаються на складі Книгарні НТШ], с. 1–2 ненум. + с. 3–4 обкл.

1. [Наукові статті]: *Крипякевич Іван.* Нові матеріяли до історії соборів 1629 р. [Додаток]: Матеріяли [10 документів], с. 5–39; *Герасимчук Василь.* Чуднівська кампанія 1660 р. [Продовження]: [XI.] Капітуляція Шереметєва; [XII.] На Україні, с. 40–68; Ще до історії устрою гетьманщини XVII–XVIII ст.: *Слабченко Михайло.* З приводу заміток М. П. Василенка, с. 69–79; *Василенко Микола.* З приводу заміток д[октора] М. Є. Слабченка, с. 79–86; *Франко Іван.* Азбучна війна в Галичині 1859 р. [Продовження], с. 87–125; *Колесса Філярет.* Варіянти мельодій українських народніх дум, їх характеристика і ґруповане, с. 126–165 + ноти: С. 129–130, 133–136, 138–148, 151–152, 154–161.

2. Miscellanea: *Франко І[ван].* Бібліоґрафічна рідкість, с. 166–167; *Возняк Михайло.* З бібліоґрафічних занять Івана Вагилевича, с. 168–176; *[б. п.].* З історії київської української громади. – Промова Павла Житецького на Шевченкових роковинах. З його посмертних паперів, с. 177–189.

3. Наукова хроніка: *Залізняк Микола.* Історія України Олександра Яблоновского: Рец. на публ.: Jabłonowski Aleksander. Historya Rusi południowej do upadku Rzeczy Pospolitej Polskiej / Wydanie Akademii Umiejętności. – Kraków, 1912. – V–XV + 1–366 s.; с. 190–212.

4. Бібліографія (рецензії і реферати): [1.] Преісторія, археольогія і історія штуки. *Гребеняк В[олодимир].* Рец. на публ.: Ѳедоровскій А. Верхне-салтовскій камерный могильникъ VIII–X в. – Харьков, 1912. – 15 с. + I табл. (Відбиток: Вестника Харьковского историко-филологическаго общества. – Кн. II); с. 213–214; *Гребеняк В[олодимир].* Рец. на публ.: Ляскоронскій В. Судьба одной археологической находки // ЖМНП. – 1913. – Март. – С. 90–98; с. 214; *Назаріїв О[лекса].* Рец. на публ.: Українське мистецтво. I: Деревляне будівництво і різьба на дереві. Улаштував В. Щербаківський (L' art de l' Ukraine. I: L' architecture et la sculpture en bois par V. Chtcherbakivsky). – Львів; Київ, 1913. – XX + 61 с. + 1 мапа + 2 кольорові табл.; с. 215–220; *Гребеняк В[олодимир].* Рец. на публ.: Janusz Bohdan. Zdobnictwo ludowe w okolicach Lwowa. – 1913. – 56 s. + 21 tabl. (Відбиток: Ziemia. – Warszawa, 1913); с. 220–222; *Г[рушевський] М[ихайло].* Рец. на публ.: Niederle L. Slovanské starožitnosti, oddil kulturni. Život starych Slovanů. – Praha, 1913. – Díl I. – Svazek 2. – S. 390–900; с. 222. [2.] Історія політична і культурна. *Свєнціцкий І[ляріон].* Рец. на публ.: Brückner A. Die Wahrheit über die Slavenapostel. – Tübingen, 1913. – III + 127 S.; с. 222–225; *Барвінський Богдан.* Рец. на публ.: Abraham Władysław. Początki arcybiskupstwa łacińskiego we Lwowie // Biblioteka Lwowska. – Lwów, 1909. – 63 s. + 1 s. bez paginacji; Abraham W. Założenie biskupstwa łacińskiego w Kamieńcu Podolskim / Księga Pamiątkowa ku uczczeniu 250-tej rocznicy założenia Uniwersytetu Lwowskiego przez króla Jana Kazimierza. – Lwów, 1912. – T. I (і відбиток: Kraków, 1911. – 39 s.); с. 225–227; *Грушевський М[ихайло].* Рец. на публ.: Мякотинъ В. Очерки соціальной исторіи Малороссіи. I: Возстаніе Б. Хмельницкаго и его послѣдствія // Русское богатство. – 1912. – [№] VIII–X, XII. – 8 с.; с. 227–228; *Черевко В.* Рец. на публ.: Kardaszewicz Stanisław. Dzieje dawniejsze miasta Ostroga. Materyały do historyi Wołynia z przedmową Alexandra Jabłonowskiego oraz życiorysem autora przez Henryka Moscickiego. – Kraków, 1913. – VIII + 291 s.; с. 228–230; *Черевко В.* Рец. на публ.: Rulikowski Edward. Opis powiatu Kijowskiego. – Kijów; Warszawa, 1913. – VII + 213 s.; с. 230–231; *Дорошенко В[олодимир].* Рец. на публ.: Павловскій И. Ф. Первое дополненіе къ краткому біографическому словарю ученыхъ и писателей Полтавской губерніи съ половины XVIII вѣка / Изданіе Полтавской ученой Архивной комиссии. – Полтава, 1913. – (2) + 85 + (1) с.; с. 231–232. [3.] Фільольогія. *Свєнціцкий І[ляріон].* Рец. на публ.: Ягичъ И. В. Исторія славянской филологіи // Энциклопедия славянской филологіи. – СПб., 1910. – Вып. I. – VIII + 961 с.; с. 232–237; *Возняк М[ихайло].* Рец. на публ.: Карскій Е. Ѳ. Бѣлоруссы. II: Языкъ бѣлорусскаго племени. 3. Очерки синтаксиса бѣлорусскаго нарѣчія. Дополненія и поправки. – Варшава, 1912. – XV + 347 с.; с. 237–238; *Возняк М[ихайло].* Рец. на публ.: Карскій Е. Архангельское Евангеліе 1092 г. (По поводу изданія Румянцовскаго музея. – Москва, 1912) // Р[усский] ф[илологический] в[естник]. – 1913. – Кн. 2. – С. 467–477; с. 238–239; *Свєнціцкий І[ляріон].* Рец. на публ.: Житія преподобнаго Авраамія Смоленскаго и службы ему / Приготовилъ къ печати С. П. Розановъ //

Памятники древнерусской литературы. – СПб., 1912. – Вып. I. – XXVI + 166 с. + 6 фотографий; с. 239–241; *Свєнціцкий І[ляріон].* Рец. на публ.: Нила Сорскаго преданіе и Уставъ, со вступительной статьей М. С. Боровковой-Майковой // Памятники древней письменности и искусства. – СПб., 1912. – XXXIX + 91 + XXXI с.; с. 241–242. [4.] Етнографія. *Гребеняк В[олодимир].* Рец. на публ.: Schlaginhaufen Otto. Die Anthropologie in ihren Beziehungen zur Ethnologie und Prähistorie. – Jena, 1913. – 20 S.; с. 242–243; *Гребеняк В[олодимир].* Рец. на публ.: Kaindl Raimund Friedrich. Geschichte und Volkskunde (Inaugurationslehre). – Czernowitz, 1913. – 47 S.; с. 243–245; *Свєнціцкий І[ляріон].* Рец. на публ.: Haberlandt M. Österreichische Volkskunde aus den Sammlungen des Museums für österreichische Volkskunde in Wien. – Wien, 1911. – I. Illustrirter Textband. – XIII + 164 S.; II. – 40 S. + 120 Tafeln. Tafelerklärungen; с. 245–247; *Кузеля З[енон].* Рец. на публ.: Kaindl R. F. Beiträge zur Volkskunde des Ostkarpathengebietes // Zeitschrift des Vereines für Volkskunde. – S. 299–403; с. 247–248; *Гнатюк В[олодимир].* Рец. на публ.: Вольтеръ Э. Литовскіе варіанты легенды о женскихъ характерахъ (Три жіночі вдачі). – СПб., 1912. – 6 с. (Відбиток: Живая старина. – 1911. – Кн. 3–4); с. 248–249; *Возняк М[ихайло].* Рец. на публ.: Сперанскій М. Н. Къ исторіи собранія пѣсенъ Н. В. Гоголя // Сборник и[сторико]-ф[илологическаго] о[бщества] в Нежине. – 1912–1913. – Т. VIII. – 44 + (2) с.; с. 249–250. [5.] Житє суспільне і культурне. *Кузеля Зенон.* Рец. на публ.: Über die Geburten und Sterbefälle in den grösseren österreichischen Städten im Jahre 1909 // Statistische Monatschrift. – 1911. – [Bd.] XXXVII. – S. 121–183; с. 250–257 + табл.; *Кузеля З[енон].* Рец. на публ.: Kuttelwascher Hans. Ein Beitrag zur österreichischen Selbstmordstatistik // Statistische Monatschrift. – 1911. – [Bd.] XXXVII. – S. 65–88; с. 257–260 + табл.; *Кузеля З[енон].* Рец. на публ.: Pfaundler H. Zur Statistik des Fremdenverkehres in Österreich // Statistische Monatschrift. – 1911. – [Bd.] XXXVII. – S. 330–343; с. 260–261.

Видання й статі, обговорені в сім томі, с. 261–262.

Томи CXVII–CXVIII: *Ред. не вказаний.* – Львів, 1914. – [1] + 394 с., іл.; [Томи присвячено]: "Іванови Франкови в сорокліте письменської діяльности", с. 1; титул, с. 1 ненум.; зміст CXVII і CXVIII томів укр. та нім. мовами, с. 391–394; [Оголошення про видання НТШ]: Записки Наукового товариства ім. Шевченка, с. 4 обкл.; Огляд праць і видань про Україну, с. 4 обкл.; Книжки можна придбати у книгарні НТШ у Львові, Ринок 10, с. 4 обкл. [Перша літера кожного заголовка статті є художньо-оформленим ініціалом]; [наприкінці кожної статті подано відбитки автографів авторів].

[Наукові статті]: *Корж Хведір.* Де-що про вийстя вкраїнської народности, с. 3–7; с. 1–5; *Гребеняк Володимир.* Сліди Скитської культури в Галичині, с. 9–25; с. 1–17 + 17 іл.; *Ягич Ватрослав.* Двѣ-три замѣтки изъ области древнѣйшаго церковнославянскаго перевода, с. 27–30; с. 1–4; *Шахматов Алексей.* Несторъ лѣтописецъ, с. 31–53; с. 1–23; *Барвінський Богдан.* Гомер в Галицькій літописи, с. 55–63; с. 1–9; *Крипякевич Іван.* Козаччина в політичних комбінаціях 1620–1630 рр.: І. Маніфест до козаків 1631 р. Швеція і козаки. Козаччина в плянах Ґабора Бетлєна. Корне-

ліс Гаґа і Кирило Лукаріс; II. Переговори Швеції з Семигородом. Меморіял про козаччину 1629 р. Авторство поглядів на козацьку справу; III. Зносини Бетлєна з козаками і православними. Болестрашицький. Місія Русселя і Тальрана до Москви; IV. Руссель у Швеції. Посольство Русселя до запорожців. Відношенє козаччини до західних держав. Вислід дипльоматичних змагань. Додаток: [п'ять листів], с. 65–114; с. 1–50 + 1 іл.; *Томашівський Стефан.* Один момент під Зборовом 1649 р. Критичний нарис, с. 115–125; с. 1–11; *Кревецький Іван.* Під протекцію курфірста. До історії політики П. Дорошенка. [Додаток у статті: текст листа П. Дорошенка з 1671 р. укр. та пол. мовами], с. 127–136; с. 1–10; *Щурат Василь.* Хрістос пасхон. Львівські віршовані діяльоґи з 1630 р. [Додаток: тексти віршів], с. 137–178; с. 1–42 + 4 іл.; *Стрипський Гіядор.* З старшої письменности Угорської Руси, с. 179–195; с. 1–17 + 2 іл.; *Brückner Aleksander.* Epopeja bazyliańska. Nieznany okaz literatury rusko-polskiej, с. 197–206; с. 1–10; *Срібний Федір.* Два епізоди з історії боротьби Ґедеона Балабана з Львівським брацтвом. [Додаток: два листи], с. 207–214; с. 1–8; *Jensen Alfred.* Kotljarewskyj's Travestierte Äneide, с. 215–225; с. 1–11; *Сумцов Микола.* Українські думи, с. 227–234; с. 1–8; *Гнатюк Володимир.* Запропащена збірка угроруських казок, с. 235–243; с. 1–9; *Baudouin de Courtenay Jan.* Z sennych widziadeł ludzkości, с. 245–249; с. 1–5; *Возняк Михайло.* Український протипапський памфлєт XVI в. "Історія о єдномъ папѣ римскомъ", с. 251–268; с. 1–18; *Реваковіч Титко.* З переписки письменників 1860-тих років в Галичині. [Додатки в статті: тексти листів], с. 269–286; с. 1–18; *Гординський Ярослав.* Кандидатура Федьковича на посла, с. 287–289; с. 1–3; *Свєнціцкий Іларіон.* Основи відродженя білоруського письменства: I. Право на самостійне культурне житє; II. Ідейний підклад білоруського письменства; III. Польсько-білоруська школа; IV. Російсько-білоруська школа; V. Письменники-білоруси; VI. Деякі паралєлі і висновки, с. 291–301; с. 1–11; *Polívka Jiří.* Povídky lidové o zkrocení zlé ženy, с. 303–320; с. 1–18; *Кузеля Зенон.* Ярмарки на дівчата. Причинок до української етнольоґії, с. 321–332; с. 1–12; *Зілинський Іван.* Проба упорядкованя українських говорів, с. 333–375; с. 1–43; *Тимченко Евген.* Вокатив в українській мові, с. 377–390; с. 1–14.

Томи CXIX–CXX: *Ред. не вказаний.* – Львів, 1917. – [3] + 365 с.; титул, с. 1 ненум.; зміст CXIX і CXX томів укр. та нім. мовами, с. 2–3 ненум.; [перелік видань НТШ нім. мовою], с. 3–4 обкл.

[Наукові статті]: *Стешенко Іван.* Життя і твори Т. Шевченка: [Вступ]; [1.] Дитячий і хлопячий вік Т. Шевченка; [2.] Парубоцький вік Т. Шевченка до визволення з крепацтва, с. 1–58; *Широцький Кость.* Документи про Т. Шевченка з архіва С[анкт-]Петербурської Академії Художеств. [Додаток: XXXII документа], с. 59–76; *Яшовський Михайло.* Спомин про Т. Шевченка з 1859 р., с. 77–80; *Лукіянович Денис.* Культ Т. Шевченка на Буковині, с. 81–94; *Брик Іван.* Шевченкова поема "Іван Гус". Перша частина: [Вступ]; [1.] Публікації і редакції поеми; [2.] Час написаня поеми; [3.] Посланіє славному П. І. Шафарикові; [4.] Осип Бодянський і Шафарик; [5.] Бодянський і Шевченко; [6.] Основні

думки "Посланія"; [7.] Славянофільство і Шевченко, с. 95–168; *Гординський Ярослав.* Т. Шевченко і Ж. Красінський, с. 169–216; *Щурат Василь.* Основи Шевченкових звязків з поляками, с. 217–347; *Франко Іван.* Шевченкова "Марія", с. 348–356; *Чілінґіров С.* Тарас Шевченко по болгарськи, с. 357–365.

Том CXXI: *Ред. не вказаний.* – Львів, 1914. – [2]+240 с., іл.; титул, с. 1 ненум.; зміст CXXI тому укр. та нім. мовами, с. 2 ненум.; [оголошення про видання НТШ, які можна придбати у книгарні НТШ]: Записки Нау[кового] Товариства ім. Шевченка, с. 4 обкл.; огляд праць і видань про Україну, с. 4 обкл.

[Наукові статті]: *Krypjakevyč Petri.* De hymnographia Mariana in Ecclesia Graeca. Opus posthumum: I. De origine hymnorum ss. in Ecclesia; II. De evolutione hymni sacri in primis saeculis Ecclesiae; III. De arte poëtica hymnorum ss. rhytmica dicta; IV. De vario hymnorum ss. genere; V. Hymnographiae s. conspectus historicus; VI. De B. V. Deipara in ritu Ecclesiae Graecae; VII. De hymnographia in honorem B. V. Deiparae; [Додатки]: Від редакції; Conclusio, с. 1–62; *Свєнціцкий Іларіон.* Галицько-руське церковне малярство XV–XVI ст. Матеріяли й замітки: I. Дещо про візантійську іконопись; II. Памятники галицької іконописи XV ст. Їх розміщенє в церкві. Іконописна композиція; III. Малярська техніка. Іконописний підручник; IV. Поділ і знаменні прикмети іконописи XVI ст. Зміст ікон. Складні ікони Страстей і Страшного суда. Значний вклад творчої уяви іконописця-художника; V. Руські малярські цехи і малярі XVI–XVII ст. на основі архивних даних. Закінченє. [Додаток]: Спис ілюстрацій, с. 63–116 + 16 іл. + табл.; *Барвінський Богдан.* Польська персоніфікація "України" з 1644 р., с. 117–132 + 1 іл.; *Возняк Михайло.* До вияснення національних поглядів Якова Головацького в 1848 р. Перша редакція "Розправи о язиці южно-рускім і єго нарічіях". [Додаток]: Головацкій Я. "Язык южнорускій и єго нарѣчія", с. 133–172; *Кузеля Зенон.* Посижінє і забави при мерци в українськім похороннім обряді: [Вступ]; I. Українське посижінє при мерци (Totenwache); II. Забави й ігри при мерци, с. 173–224; *Вол. Я.* Костянтин Михальчук (1840–1914). Некрольог. [Додаток]: Автобіоґрафічна записка К. Михальчука, с. 225–240.

Том CXXII: *Ред. не вказаний.*– Львів, 1915. – 211+ [22] с., іл.; титул, с. 1 ненум.; зміст CXXII тому укр. та нім. мовами, с. 2 ненум.; зміст I–CXXI томів нім. мовою, с. 3–22 ненум.; [перелік видань НТШ нім. мовою], с. 3–4 обкл.

[Наукові статті]: *Гребеняк Володимир.* Нові археольоґічні нахідки на території Східної Галичини, с. 5–28 + 32 іл.; *Крипякевич Іван.* До характеристики Іляша Караімовича. Додаток: [два документи], с. 29–36; *Возняк Михайло.* Український господарський порадник з 1788 р. [Додаток]: Книжиця для господарства.., с. 37–78; *Верхратський Іван.* З первих літ Народовців, 1861–1866, с. 79–101; *Кузеля Зенон.* Посижінє і забави при мерци в українськім похороннім обряді. [Продов-

женнѧ]: IV. Література укр. забав при мерци і їх територіяльне розміщенє; V. Огляд забав при мерцях "ігрушок"; [VI]. Доповненя до 121 тому. Додаток: Матеріали, с. 103–160; *Кміт Юрій.* Похоронні звичаї і вірування у Бойків, с. 161–166; *Гнатюк Володимир.* Народні оповіданя про тютюнарів. [Додаток: 77 оповідань про тютюнарів], с. 167–211.

Томи CXXIII–CXXIV: *Ред. не вказаний.* – Львів, 1917. – [2] + 319 с., іл.; титул, с. 1 ненум.; зміст CXXIII і CXXIV тому укр. та нім. мовами, с. 2 ненум.; [перелік видань НТШ нім. мовою], с. 3–4 обкл.

[Наукові статті]: *Krypjakevyč Petri.* Elenchus maiorum hymnorum Deiparae. "De hymnographia Mariana in Ecclesia Graeca". [Продовженнѧ]: A. Elenchus hymnorum B. V. M. dictorum *KONTAKIA*; B. Elenchus Canonum Deiparae; [Додатки]: B. *KANONEΣ..*; [Додаток]: Corrigenda, с. 1–56; *Чубатий Микола.* Західна Україна і Рим у XIII віці у своїх змаганнях до церковної унії: Вступ; I. Русь і католицька Церква до смерти Романа 1205 р.; II. Плян римської курії приєднати Галичину до релігійної унії 1206–1209 р.; III. Перша релігійна унія в Галичині за короля Коломана 1214–1216 р.; IV. Католицька пропаганда Домініканців на Україні; V. Український архиеп[ископ] Петро на ліонському соборі 1245 р.; VI. Друга релігійна унія на західній Україні 1246–1248 р.; VII. Данило королем України; VIII. Релігійна унія на Україні XIII в. й історіографія; Кінцеві уваги. Рез. нім. мовою. Додаток: 42 Документи до історії церковної унії на Західній Україні в XIII віці; Спис документів; Поправки, с. 1–108; *Панькевич Іван.* Пандекти Антіоха 1307 року. Фільольогічна студія: [Вступ]; [1.] Звуковий опис; [2.] Морфольогія; Поправки і доповненя, с. 1–64; *Петров Микола.* Два документи до побутової історії Київської Могилянської колеґії в XVII ст. [Додаток: тексти двох документів], с. 1–6; *Крипякевич Іван.* З козацької сфрагістики, с. 1–16 + 10 іл.; *Єнсен Альфред.* Дневник Орлика, с. 1–12; *Гнатюк Володимир.* Причинки до пізнаня Гуцульщини: [Вступ]; I. Погляди сільських інтеліґентів на Гуцулів у середині XIX ст. [Додаток]: Aufschluss..; II. Відчит Ф. Гельвальда про Гуцулів п[ід] н[азвою] "Unter Halbwilden in Europa". [Додаток: текст відчиту], с. 1–57.

Том CXXV: *Ред. не вказаний.* – Львів, 1918. – [2] + 200 с.; титул, с. 1 ненум.; зміст CXXV тому укр. та нім. мовами, с. 2 ненум.; [перелік видань НТШ нім. мовою], с. 3–4 обкл.

[Наукові статті]: *Барвінський Богдан.* Предтеча Університету ім. Франца I у Львові. Критичні замітки до питаня про ґенезу Львівського Університету: Вступ; I. Єзуїтська Академія у Львові; II. Йосиф II яко фондатор "нового" університету; III. Йосифинський Університет яко "нова" інституція; Закінченє, с. 1–41; *Гординський Ярослав.* Перша проба хрестоматії з української літератури, с. 43–53; *Гординський Ярослав.* Основанє гр[еко]-кат[олицької] церкви в князівстві Люкка в Італії. Додаток: Inductio Slavo-orientalis ritus, seu Ruthenae Ecclesiae in Ducatu Luccensi in Italia, с. 55–89; *Тершаковець Михайло.* Вартоло-

мей Копітар і ґр[аф] Станіслав Дунін-Борковський. До історії виданя "Psałterz-a Floryańsk-ого". [Додаток]: Матеріяли – 16 листів, с. 91–113; *Студинський Кирило.* Копітар і Зубрицький. [Додаток]: Три листи Дениса Зубрицького до Вартоломея Копітара, с. 115–164; *Щурат Василь.* В. Копітар і еп[ископ] Ів. Снігурський. До історії видання "Glagolita Clozianus". Додатки: 12 матеріалів, с. 165–200.

Томи CXXVI–CXXVII: *Ред. не вказаний.* – Львів, 1918. – [3] + 282 + [3] с., іл.; титул, с. 1 ненум.; зміст CXXVI і CXXVII тому укр. та нім. мовами, с. 2–3 ненум.; [перелік видань НТШ нім. мовою], с. 3–4 обкл.

[Наукові статті]: *Балей Стефан.* Осудні почуваня і "наставленя": 1. Вступні замітки; 2. Передусловини осудних почувань; 3. Асоціяція і "наставленє" (Einstellung); 4. "Спосіб поведеня" як асоціяційний чинник; 5. Осуд і наставленє; 6. Що значить "переконанє" як условина поведеня; 7. Про приноровленє до предметів поданих в самім тільки зображеню; 8. Яким способом входять "свобідні зображеня" знов у звязь з дійсністю; 9. Про переношенє пристосованя до дійсности; 10. Осудні почуваня як витвір вправи, с. 1–58; *Колесса Філярет.* Наверствованє і характеристичні признаки українських народніх мельодій. Музикальний додаток: ноти, с. 59–80 + ноти с. 1–3 ненум.; *Барвінський Олександер.* Погляди Миколи Костомарова на задачі української інтеліґенції й літератури. [Додаток у статті: два листи Костомарова], с. 81–103; *Крипякевич Іван.* Археоґрафічні праці Миколи Костомарова. Додаток: Архиви і бібліотеки, якими користував ся Микола Костомарів, с. 105–140; *Панькевич Іван.* Про відношенє памятників староукраїнської мови до полудневославянських під лєксикальним оглядом, с. 141–160; *Свєнціцкий І[ляріон].* Новосадський Апостол. Опис рукопису XIV в., с. 161–170 + 2 іл.; *Гординський Ярослав.* Слова св. Єфрема Сирина в перемиських перґамінових листках поч[атку] XIV в.: I. Палєоґрафічні прикмети; II. Текст; III. Граматика; IV. Лєксика, с. 171–209 + 2 іл.; *Цебушник Дмитро.* Причинки до української конюґації, с. 211–221; *Брик Іван.* Шевченкова поема "Іван Гус". Друга частина. [Продовженя]: [8.] Ґенеза поеми; [9.] Жерела поеми, с. 223–258; *Ревакович Титко.* З початків ширення поезій Шевченка в Галичині, с. 259–261; *Барвінський Олександер.* Примірник українських баллад Костомарова з присвятою Срезневському, с. 263–264; *Ревакович Титко.* Лукіян Кобилиця, с. 265–267; *Студинський Кирило.* Епізод із житя Антона Могильницького. [Додаток: два документи], с. 269–275; *Студинський Кирило.* Д[окто]р Григорій Яхимович в ролі цензора. [Додаток: два документи], с. 277–282.

Том CXXVIII: *Ред. не вказаний.* – Львів, 1919. – [3] + 226 с.; титул, с. 1 ненум.; зміст CXXVIII тому укр. та нім. мовами, с. 2–3 ненум.; [перелік видань НТШ нім. мовою], с. 3–4 обкл.

[Наукові статті]: *Возняк Михайло.* Кілька заміток до посланія Лацка з 1534 р. й відповіди на нього афонського прота Гаврила. [Додаток у статті]: Тексти посланія і відповіді, с. 1–19; *Щурат Василь.* Вид Пліснеська в "Словѣ о полку

Игоревѣ". Додатки: Чотири листи до Юліяна Дорожинського, с. 21–38; *Щурат Василь.* Жерело звісток Гендльовіка про Запорожців. Додаток: Saporoger Kosaken, с. 39–50; *Андрохович Амврозій.* Іван Лаврівський. Один із піонірів українського відродженя в Галичині, 1773–1820, с. 51–120; *Брик Іван.* "Любушин суд" в українськім перекладі Каз. Йос. Турівського з 1835 р. Додаток: Sud Libuszy, с. 121–133; *Гординський Ярослав.* Келестин Скоморівський і його літературна діяльність. Додатки: [шість віршів Скоморівського], с. 135–171; *Барвінський Олександер.* Три листи М. Костомарова до П. Куліша. [Додаток: тексти листів], с. 173–176; *Щурат Василь.* Віденське "Общество св. Кирила і Методія". Додаток: Статут "Общества св. Кирила і Методія", с. 177–202; *Ревакович Титко.* До автобіоґрафічних поем М. Устіяновича, с. 203–206; *Карпович В.* З цензурного рукопису приповідок С. Петрушевича, с. 207–211; *Гнатюк Володимир.* Людські фіґурки з воску, с. 212–216; *Щурат Василь.* Людські фіґурки з воску, с. 217–219; *Гнатюк Володимир.* З російської воєнної поезії. [Додатки: тексти двох творів], с. 220–226.

Том CXXIX: *Ред. не вказаний.* – Львів, 1920. – [2] + 217 с., іл.; титул, с. 1 ненум.; зміст CXXIX тому укр. та нім. мовами, с. 2 ненум.; [перелік видань НТШ нім. мовою], с. 3–4 обкл.

[Наукові статті]: *Тишкевич Михайло.* Василь Тишкевич, воєвода підляшський, маршалок господарський і гетьман дворний В[еликого] Кн[язівства] Литовсько-руського (1523–1571). Історично-ґенеальоґічна розвідка. [Додатки]: Табл. I: Родовід Тишкевичів по офіціяльним і геральдичним жерелам; Табл. II: Родовід Тишкевичів. Віки XV, XVI і XVII (1421–1648) по документальним жерелам; Табл. III: Потомки Василя Тишкевича на Логойську і Бердичеві, с. 1–32 + табл.; *Возняк Михайло.* Діяльоґ Йоаникія Волковича з 1631 р. [Додаток]: Розмышля́н'є о му́цѣ Христа Спасителя нашего.., с. 33–79; *Крипякевич Іван.* Серби в українськім війську 1650–1660 рр., с. 81–93; *Щурат Василь.* Пісня про повстаннє Мартина Пушкаря. [Додаток у статті: текст пісні], с. 95–105; *Барвінський Богдан.* Слідами гетьмана Мазепи: Вступ; I. Безіменна "похвала" гербу Мазепів; II. Бібліоґрафічна рідкість. Незнаний близше латинський панеґірик в честь Мазепи з 1690 р.; III. Глумливе значіннє імени "Мазепа" в українській, московській, білоруській і польській мові, с. 106–140 + 1 іл.; *Брик Іван.* Славянський зїзд у Празі 1848 р. і українська справа: [Вступ]; I. Ґенеза славянського зїзду; II. Підготовленнє зїзду і відношеннє Славян до нього; III. Зїзд; IV. Польсько-українська секція; V. Постанови зїзду; VI. Значіннє зїзду, с. 141–217.

Том CXXX: *Ред. не вказаний.* – Львів, 1920. – [24] + 167 с.; титул, с. 1 ненум.; зміст CXXX тому укр. та нім. мовами, с. 2 ненум.; зміст I–CXXIX томів нім. мовою, с. 3–24 ненум.; [перелік видань НТШ нім. мовою], с. 3–4 обкл.

[Наукові статті]: *Колесса Філярет.* Українські народні думи у відношеню до пісень, віршів і похоронних голосінь: Вступ; I. Вірші й пісні по своїй ритмічній і мельодичній будові, с. 1–18; *Гординський Ярослав.* "Владиміръ" Теофана Прокоповича: I. Теофан Прокопович у часі написання "Владиміра"; II. Трагедокомедія "Владиміръ"; III. Ідея "Владиміра"; IV. Переведеннє ідеї драми, с. 19–71; *Крипякевич Іван.* Український державний скарб за Богдана Хмельницького: [Вступ]; I. Державні маєтности; II. Податки; III. Орґанізація скарбу. [Додаток]: Доповнення до розділу I. Державні маєтности, с. 73–106 + табл.; *Возняк Михайло.* До історії почаївських видань XVIII в. Ударемнена умова почаївської друкарні з львівською ставропигійською з 1796 р. [Додаток: текст умови], с. 107–119; *Брик Іван.* Драма з коліївщини на основі драми Кернера, с. 121–131; *Гнатюк Володимир.* Рукописні гумористичні часописи, с. 133–167.

Том CXXXI: *Ред. не вказаний.* – Львів, 1921. – [2] + 254 с.; титул, с. 1 ненум.; зміст CXXXI тому укр. та нім. мовами, с. 2 ненум.; [перелік видань НТШ нім. мовою], с. 3–4 обкл.

[Наукові статті]: *Колесса Філярет.* Українські народні думи у відношеню до пісень, віршів і похоронних голосінь. [Продовженнє]: II. Думи і пісні по своїому змістови; III. Думи і пісні по своїому поетичному стилю і вислову; IV. Можливість літературних впливів на форму і зміст дум, с. 1–63; *Гординський Ярослав.* "Владиміръ" Теофана Прокоповича. [Продовженнє]: V. Ґенеза трагедокомедії "Владиміръ", с. 65–122; *Андрохович Амврозій.* Львівське "Studium ruthenum": [Вступ]; I. Дієцезальні семинарії у Львові і Перемишлі; II. Дієцезальні семинарії, їх устрій, професори й слухачі, 1779–1792, с. 123–195; *Студинський Кирило.* Павло Леонтович (Павло зі Щуткова), с. 197–229; *Щурат Василь.* Українські традиції про походженнє Костюшка. Додаток: Лист о[тця] Алексія Мохнацького до еп[ископа] Івана Снігурського, с. 231–247; *Щурат Василь.* Двоязичні тексти українських пісень XVIII ст. Додаток: [тексти пісень], с. 249–254.

Том CXXXII: *Ред. не вказаний.* – Львів, 1922. – [2] + 217 с.; титул, с. 1 ненум.; зміст CXXXII тому укр. та нім. мовами, с. 2 ненум.; [перелік видань НТШ нім. мовою], с. 3–4 обкл.

[Наукові статті]: *Колесса Філярет.* Українські народні думи у відношеню до пісень, віршів і похоронних голосінь. [Продовження]: V. Думи і похоронні голосіня; VI. Думи у відношеню до українського і московського героїчного епоса княжої доби, с. 1–64; *Гординський Ярослав.* "Владиміръ" Теофана Прокоповича. [Продовженнє]: VI. Особистість автора у "Владимірі"; VII. Вплив трагедокомедії "Владиміръ" на літературу XVIII в. [Додаток]: "Владиміръ" Теофана Прокоповича. З Крехівського рукопису, с. 65–134; *Студинський Кирило.* Павло Леонтович (Павло зі Щуткова). [Продовжен-

ня], с. 135–184; *Андрохович Амврозій.* Львівське "Studium ruthenum". [Продовження]: III. Заснованнє; IV. Обсаджуваннє катедр, с. 185–217.

Том CXXXIII: *Ред. не вказаний.* – Львів, 1922. – [5] + 224 с. – [Том присвячено] "М[ихайлові] Грушевському в двайцятипятиліттє наукової й культурної діяльности для Галицької України", с. 3 ненум.; титул, с. 1 ненум.; [повідомлення]: Приготовлено том в марті 1922 р., с. 2 ненум.; зміст CXXXIII тому укр. та нім. мовами, с. 4–5 ненум.; [перелік видань НТШ нім. мовою], с. 3–4 обкл. [Перша літера кожного заголовка статті є художньо-оформленим ініціалом; наприкінці кожної статті подано малюнок].

[Наукові статті]: *Герасимчук Василь.* Михайло Грушевський як історіограф України, с. 1–26; *Крипякевич Іван.* Учитель Богдана Хмельницького. (Андрій Гонцель Мокрський), с. 27–38; *Кордуба Мирон.* Між Замостєм та Зборовом. Сторінка зносин Семигороду з Україною і Польщею, с. 39–56; *Брик Іван.* Польськославянський словник і славянськопольське імен толкованнє Зарудницького з першої половини XVIII ст., с. 57–71; *Охримович Володимир.* Про виголос і наголос слова "Україна", с. 73–84; *Шпитковський Іван.* Матеріяли до історії Коліївщини. Мемуар Ігнатія Филиповича. [Додаток: уривки з мемуару І. Филиповича], с. 85–98; *Мочульський Михайло.* До ґенези й пояснення "Інтродукції" до "Гайдамаків" Т. Шевченка, с. 99–114; *Возняк Михайло.* Два співаники половини і третьої четвертини XVIII в. [Додаток до розділу І]: Співаник Хведора Шелестинського, 1760 р.; [Додаток до розділу ІІ]: Співаник Степана Вагановського, с. 115–172: *Гнатюк Володимир.* Пісня про неплідну матір і ненароджені діти: І. Народні вірування про спричинюваннє неплідности; ІІ. Народні леґенди про неплідну матір; ІІІ. Поетичні перерібки леґенди про неплідну матір; IV. Народна пісня про неплідну матір. Її відносини до пісні про Христа й Самарянку, с. 173–224.

Томи CXXXIV–CXXXV: Праці Історично-фільософічної секції, під редакцією *Івана Крипякевича.* – Львів, 1924. – [3] + 248 с.; титул, с. 1 ненум.; зміст CXXXIV–CXXXV тому укр. та нім. мовами, с. 2–3 ненум.; [перелік видань НТШ нім. мовою], с. 3–4 обкл.

1. [Наукові статті]: *Перфецький Евген.* Новгородський княжий літопис і його відношення до українського літописання XII століття, с. 1–18; *Чубатий Микола.* Державно-правне становище українських земель литовської держави під кінець XIV в.: Вступ; І. Від кревської "аплікації" до союзної умови у Вильні. Історичний огляд подій під кінець XIV в.; ІІ. Великий князь та його правне становище в державі під кінець XIV в., с. 19–65; *Крипякевич Іван.* До історії українського Державного Архіва в XVII в., с. 67–78; *Борщак Ілля.* Гетьман Пилип Орлик і Франція. Сторінки дипльоматичної історії: [І.] Джерела; [ІІ.] [Текст статті]. Додатки: два документи, с. 79–136; *Бордун Мелянія.* З жит-



Іван Крип'якевич

тя українського духовенства львівської епархії в другій пол[овині] XVIII в. На основі візитацій М. Шадурського 1759–1763. Додатки: [чотири документи], с. 137–160.

2. Наукова хроніка: *Кревецький Іван.* Українська історіографія на переломі: Рец. на публ.: Томашівський Стефан. Українська Історія. Нарис І: Старинні і середні віки. – Львів, 1919. – 154 с.; Липинський Вячеслав. Історичні студії та монографії. – Київ; Відень, 1920. – Т. ІІІ: Україна на переломі 1657–1659. Замітки до історії українського державного будівництва в XVII-ім столітті. – 304 с.; с. 161–184.

3. [Наукова бібліографія]: *Калинович Іван.* Українська історична бібліографія за 1914–1923 рр., с. 185–239: Публікації в українській мові. І. Помічні науки. 1. Бібліографія [загальні праці], с. 185–194; 2. Фільософія історії. Методольогія, с. 194–197; 3. Історіографія, с. 197–202; 4. Наукові організації, с. 202–207; 5. Геральдика. Сфрагістика. Нумізматика. Хронольогія, с. 207–209; ІІ. Історія України. 6. Загальні курси і збірки, с. 209–218; 7. Передісторичні часи. Археольогія, с. 219–220; 8. Княжа доба, с. 220–221; 9. Литовсько-польська епоха, с. 221–222; 10. Козаччина (загальні праці), с. 222–223; 11. Козаччина до 1648 р., с. 223–224; 12. Держава 1648–1782. (Загальні курси і збірки), с. 224; 13. Хмельниччина, 1648–1657, с. 225–228; 14. Гетьманщина 1657–1687, с. 228–229; 15. Іван Мазепа, 1687–1709, с. 229–231; 16. Пилип Орлик, 1710–1742, с. 231–232; 17. Гетьманщина, 1709–1782, с. 232–233; 18. Запорожже, с. 233–235; 19. Гайдамаччина, с. 235; 20. XIX століття, с. 235–239.

4. Додаток: *Борщак Ілько.* Звідомлення з дослідів в архівах Західньої Европи, переслане Українській Академії Наук у Київі, с. 241–248.

Томи CXXXVI–CXXXVII: Праці Фільольогічної секції / Під редакцією *Кирила Студинського.* – Львів, 1925. – [3] + 254 с.; титул, с. 1 ненум.; зміст CXXXVI–CXXXVII тому укр. та нім. мовами, с. 2–3 ненум.; [перелік видань НТШ нім. мовою], с. 3–4 обкл.

1. [Наукові статті]: *Гординський Ярослав.* "Милость Божія", українська драма з 1728 р.: І. Наукові досліди над "Милостю Божою"; ІІ. Форма драми; ІІІ. Мова й язиковий стиль; IV. Внутрішний стиль; V. Історичні обставини, с. 1–42; *Андрохович Амврозій.* Львівське "Studium Ruthenum". [Продовження]: [IV. Обсаджуваннє катедр]; V. [Без назви], с. 43–105; *Возняк Михайло.* Авторство азбучної статті з 1834 р., с. 107–118; *Колесса Філярет.* З царини української музичної етнографії, с. 119–138; *Пелех Петро.* З життя і творчости Сковороди: 1. Причинки до життєпису Сковороди; 2. Деякі дати з останнього періоду життя і творчости Сковороди; 3. Явище т[ак] зв[аної] "космічної свідомости" в життю Сковороди, як джерело і ключ для зрозуміння його фільософії, с. 139–157; *Студинський Кирило.* Павло Леонтович (Павло зі Щуткова). [Продовження], с. 159–196; *Огієнко Іван.* Наголос, яко метод означення місця виходу стародрукованих книжок. Замітки з історії наголосу на послугах палеотипії, с. 197–224; *Возняк Михайло.* До письменської діяльности Левка Боровиковського. [Додат-

ки: чотири листи Боровиковського та три байки], с. 225–237; *Смаль-Стоцький Степан.* Федір Ґартнер. Посмертний спомин, с. 239–248.

2. Miscellanea: *Назарук Осип.* Нові приповідки українського народу в Канаді, с. 249–254.

Томи CXXXVIII–CXL: Ювилейний Збірник Наукового Товариства імени Шевченка у Львові в пятьдесятиліття основання, 1873–1923. Праці Історично-фільософічної секції / Під редакцією *Івана Крипякевича.* – Львів, 1925. – [3] + 335 с., іл., карта; титул, с. 1 ненум.; зміст CXXXVIII–CXL томів укр. та нім. мовами, с. 2–3 ненум.; [перелік видань НТШ нім. мовою], с. 3–4 обкл.

[Наукові статті]: *Kaindl Raimund Fr.* Jus Valachicum, с. 1–5; с. 1–5; *Лотоцький Олександер.* Церковний Устав князя Володимира Великого, с. 7–44; с. 1–38; *Сіцінський Е[вфимій].* Вплив візантійсько-атонської архітектури на будівництво мурованих церков на Поділлю, с. 45–65; с. 1–21 + 16 іл.; *Крипякевич Іван.* Студії над державою Богдана Хмельницького: I. Рада; II. Ґенеральна старшина, с. 67–81; с. 1–15; *Барвінський Богдан.* Причинки до польсько-української геральдики і сфрагістики, с. 83–103; с. 1–21 + 6 іл.; *Василенко Микола.* Памятник української правничої літератури XVIII століття, с. 105–130; с. 1–26; *Борщак Ілько.* Арешт Войнаровського. Із серії "Европа й Україна". [З присвятою]: Дружині моїй присвячується. Додаток: Нота цісарського амбасадора магістратови Гамбурга, 2 грудня 1716 р., с. 131–157; с. 1–27; *Кордуба Мирон.* Західне пограниче Галицької держави між Карпатами та Долішним Сяном, с. 159–245; с. 1–87 + 1 карта; *Дністрянський Станислав.* Погляд на теорії права та держави, с. 247–309; с. 1–63; *Старосольський Володимир.* До питання про форми держави, с. 311–335; с. 1–25.

Томи CXLI–CXLIII: Ювилейний Збірник Наукового Товариства імени Шевченка у Львові в пятьдесятиліття основання, 1873–1923. Праці Фільольоґічної секції / Під редакцією *Кирила Студинського.* – Львів, 1925. – [3] + 364 с., іл.; титул, с. 1 ненум.; зміст CXLI–CXLIII тому укр. та нім. мовами, с. 2–3 ненум.; [перелік видань НТШ нім. мовою], с. 3–4 обкл.

[Наукові статті]: *Courtenay J. Baudouin de.* Kilka ogólników o objektywnej i subjektywnej odrębności "Ukrainy" pod względem językowym, plemiennym, narodowym i państwowym, с. 1–19; *Polívka Jeří.* Slovenská pohádka o dvanácti měsičkách a její paralely, с. 1–23; *Brückner Aleksander.* Rozdział z "Nestora", с. 1–15; *Грушевський Мих[айло].* Впливи чеського національного руху XIV–XV вв. в українськім життю і творчости, як проблєма досліду. Кілька заміток і дезідерат, с. 1–13; *Łoś Jan.* Na marginesie "Rozmowy mistrza ze śmiercią", с. 1–14; *Смаль-Стоцький Ст[епан].* Розвиток поглядів про семю словянських мов і їх взаїмне споріднення, с. 1–42; *Колес-*



Кирило Студинський

са Олександер. Ужгородський "ПОЛѲСТИВЪ" у перґаміновій рукописі XIV в.: I. Вступні замітки; II. Палєографічні прикмети письма. Обкладинка; III. Записки і приписки; IV. Назва, зміст і зразки тексту; V. Словянські назви місяців; VI. Палєотипії Півуставу та Молитвослова; VII. Ужгородський Півустав у рукописі з XVII в.; VIII. Мова і правопись; IX. З історії памятника. Висновки. Додаток: До V уступу п[ід] н[азвою] Словянські назви місяців, с. 1–59 + 8 іл + табл.; *Тимченко Є[вген].* Льокатив речівниковий в українській мові, с. 1–17; *Панькевич Іван.* Кілька заміток до останку аориста в закарпатських говорах, с. 1–5; *Студинський Кирило.* "'АНТІГРАФИ'", полємічний твір Максима (Мелетія) Смотрицького з 1608 р. Студія, с. 1–40; *Перетц Володимир.* Ще раз дума про Олексія Поповича, с. 1–6; *Огієнко Іван.* Початок друкарства в Уневі, с. 1–20 + табл.; *Єфремов Сергій.* Сковорода на тлі сучасности, с. 1–9; *Брик Іван.* Йосиф Добровський і українознавство. Причинки до історії словянської фільольоґії: [Вступ]; [1.] Знайомість і переписка з Українцями; [2.] Ucrainica в працях і переписці Добровського; [3.] Українська мова і її місце в клясифікації словянських мов; [4.] Вплив Добровського на українську фільольоґію і національне відродження, с. 1–35; *Свєнціцкий Ілляріон.* Образ міжнародного походу колядної словесности, с. 1–10; *Барвінський Олександер.* Заснованнє катедри історії України в Львівському університеті, с. 1–18; *Зілинський Іван.* До питання про діялєктольоґічну клясифікацію українських говорів, с. 1–19.

Томи CXLIV–CXLV: Праці Історично-фільософічної секції / Під редакцією *Івана Крипякевича.* – Львів, 1926. – [3] + 272 с., іл., карти; титул, с. 1 ненум.; зміст CXLIV–CXLV тому укр. та нім. мовами, с. 2–3 ненум.; поправка до статті Івана Кревецького, с. 272; [перелік видань НТШ нім. мовою], с. 3–4 обкл.

1. [Наукові статті]: *Чубатий Микола.* Державно-правне становище українських земель литовської держави під кінець XIV в. [Продовження]: III. Удільний князь та його земля під кінець XIV в.; IV. Удільність чи февдалізм?; V. Право та дійсність. Три перші умови великого князівства з короною: 1. Кревська умова 1385 р.; 2. Острівська згода 1392 р.; 3. Виленська союзна умова 1400/1 року; VI. Удільні князі та корона в трех умовах; VII. По розгромі удільного ладу. Великий князь та його орґани. Резюме укр. та нім. мовами, с. 1–108; *Крипякевич Іван.* Студії над державою Богдана Хмельницького. [Продовження]: III. Державні межі; IV. Українські дороги в половині XVII в., с. 109–140; *Новицький Олекса.* Символічні образи на ритинах київських стародруків, с. 141–156; *Січинський Володимир.* Бойківський тип деревяних церков на Карпатах. [Додатки]: Спис церков "бойківського" типу з вказівками головнійшої літератури; Спис ілюстрацій, с. 157–170 + 29 іл. + 2 карти; *Барвінський Богдан.* Слідами гетьмана Мазепи. [Продовження]: IV. Польська карикатура Мазепи в світлі його портретів; V. "Мазепа" на ковші Дмитрашка Райчі з 1676 р. [Додаток]: Доповненнє до статті I, с. 171–183 + 1 іл.; *Кревецький Іван.* Початки преси на Україні. 1776–1850: I. Перша ґазета на Україні. 1776; II. Преса у Львові при кінці XVIII-го і на початку XIX-го вв.;

III. Початки преси на Вел[икій] Україні; IV. Преса на західно-українських землях в 1-ій пол[овині] XIX-го ст.: Галичина, Закарпаття, Буковина; V. Перша ґазета в українській мові. Початки української національної преси. 1848–1850, с. 185–208 + 3 іл.

2. Miscellanea: *Кордуба Мирон.* Нові причинки до початків Хмельниччини. [Додаток: текст трьох документів], с. 209–215; *Полянський Юрій.* Скарб з Межиріча корецького. Пов[іт] Рівне на Волині, с. 216–223.

3. Наукова хроніка: *Заїкин Вячеслав.* Перша спроба систематичного викладу української історіоґрафії: Рец. на публ.: Багалій Дмитро. Нарис української історіографії. Том І: Літописи. Вип. 1 // Збірник Історично-філологічного відділу Української Академії Наук. – Київ, 1923. – № 1. – 138 с.; с. 225–238; *Заїкин Вячеслав.* Спроба історично-правничого аналізу становища Донщини та російсько-донських відносин у XVI–XX віках: Рец. на публ.: Сватиковъ С. Г. Россія и Донъ. 1549–1917 // Изданіе Донской Исторической Комиссіи. – 1924. – 592 с.; с. 238–257.

4. Бібліоґрафія: *Крипякевич Іван.* Нові праці з історії Гетьманщини XVII–XVIII в. Публікації 1924–1926 р., с. 259–271.

Том CXLVI: Праці Фільольоґічної секції / Під редакцією *Кирила Студинського.* – Львів, 1927. – [3] + 218 с.; титул, с. 1 ненум.; [повідомлення про працю над цим томом]; с. 2 ненум.; зміст CXLVI тому укр. та нім. мовами, с. 3 ненум.; [перелік видань НТШ нім. мовою], с. 3–4 обкл.

1. [Наукові статті]: *Гординський Ярослав.* "Милость Божія", українська драма з 1728 р. [Продовження]: VI. "Милость Божія" і козацькі літописи; VII. Вплив народніх пісень і книжних віршів; VIII. Поема С. Твардовського – головним жерелом драми; IX. Звязок "Милости Божої" із старою українською драмою; X. Звязок із теорією української драми; XI. Звязок з европейською драмою, с. 1–32; *Андрохович Амврозій.* Львівське "Studium Ruthenum". [Продовження]: VI. Університетські і ліцейні власти в часі існування studii rutheni, 1787–1809; [VII.] Управа ґенеральної семинарії (ректорат), 1783–1809; VIII. Професори Studii Rutheni, с. 33–118; *Возняк М[ихайло].* Знадібки до української великодньої драми: I. Великодня драма в тексті проповіди; II. До тексту "Слова о збуреніи пекла". [Додаток: текст "Слова..."], с. 119–153; *Возняк М[ихайло].* Із збірника Кондрацького кінця XVII в. Кілька нових даних до старої української пісенности. [Додаток у статті: тексти пісень], с. 155–179; *Білецький Леонід.* "Марьяна Черниця" Т. Шевченка. Історія тексту, с. 181–202.

2. [Наукова бібліоґрафія]: *Богацький Павло.* Ucrainica з журналу "Časopis Českého Museum" від початку його існування по 1926 рік, 1827–1925. [Додаток]: Поазбучний список авторів, с. 203–214.

3. Miscellanea: *Возняк М[ихайло].* Староводолазька Олександрія з 1753 р., с. 215–218.

Том CXLVII: Праці Історично-фільософічної секції / Під редакцією *Івана Крипякевича.* – Львів, 1927. – [3] + 172 с., іл.; титул, с. 1 ненум.; зміст CXLVII тому укр. та нім. мовами, с. 2–3 ненум.; [перелік видань НТШ нім. мовою], с. 3–4 обкл.

1. [Наукові статті]: *Перфецький Евген.* Перемишльський літописний кодекс першої редакції в складі хроніки Яна Длуґоша: [Вступ]; I. Повість временних літ та текст найстаршої частини хроніки Яна Длуґоша, с. 1–54; *Крипякевич Іван.* Студії над державою Богдана Хмельницького. [Продовження]: V. Гетьманські універсали. [Додаток до розділу V]: Спис універсалів Богдана Хмельницького; Додаток: Неопубліковані універсали Богдана Хмельницького; VI. Суд, с. 55–80; *Біднов Василь.* Січовий архимандрит Володимир Сокальський в народній памяти та освітленні історичних джерел, с. 81–102; *Січинський Володимир.* Будівництво міста Потилича, с. 103–130 + 24 іл.; *Андрусяк Микола.* Іван Хлопецький, перемиський православний епископ-номінат в 1632–1633 рр., с. 131–140.

2. Miscellanea: *Возняк Михайло.* Мартин Пашковський про козацькі сутички з Татарами й долю ясиру. [Додаток]: Уривки з книги Пашковського з 1615 р., с. 141–161; *Возняк Михайло.* Битва під Загалєм у сучасній [тогочасній] польській пісні. [Додаток]: Piesn o tey bitwie złozona A[nn]o 1649, с. 161–165; *Крипякевич Іван.* Михайло Максимович – історик. В століття видання "Малороссійскія пѣсни" 1827 р., с. 165–172.

Том CXLVIII: Праці Історично-філологічної секції / Під редакцією *Кирила Студинського.* – Львів, 1928. – [3] + 334 с. – [Том присвячено] "в тридцяті роковини смерти Пантелеймона Куліша (ум[ер] 2. II. 1897 року)", с. 2 ненум.; титул, с. 1 ненум.; зміст CXLVIII тому укр. та нім. мовами, с. 3 ненум.; [перелік видань НТШ нім. мовою], с. 3–4 обкл.

1. [Наукові статті]: *Возняк М[ихайло].* Куліш як редактор "Причепи" Левицького, с. 1–54; *Гординський Ярослав.* Кулішеві переклади драм Шекспіра: I. Відношення Куліша до Шекспіра до 1882 р.; II. Мова Кулішевих перекладів Шекспіра у виданню 1882 р.; III. "Шекспірові твори" й англійський оригінал; IV. До історії видання Кулішевих перекладів 1882 р.; V. Як принято Кулішеві переклади Шекспіра?; VI. Куліш працює далі над перекладанням Шекспіра; VII. Гадки Івана Франка про Кулішеві переклади Шекспіра; VIII. Франко видавцем Кулішевих перекладів Шекспіра; IX. Франкова редакція Кулішевих перекладів Шекспіра, с. 55–164; *Возняк М[ихайло].* Останні зносини П. Куліша з Галичанами. З додатком його листування з М. Павликом. [Додаток]: 37 листів П. Куліша до М. Павлика, с. 165–240; *Студинський Кирило.* Слідами Куліша: [Вступ]; I. Переписка Куліша з Як. Головацьким; II. Лист П. Куліша до редакції "Мети", 1863 р.; III. Лист Василя Білозерського до Танячкевича, 30. I. 1865 р.; IV. Кулішева промова на Шевченковому святі у Відні 1869 р.; V. Листи П. Куліша до Данила Танячкевича, 1869 р.; VI. Лист

Анатоля Вахнянина до П. Куліша з дня 15 липня 1869 р.; VII. Лист П. Куліша до д[окто]ра Корнила Сушкевича, 28. III. 1882 р.; VIII. "Сон про вовка та про лисицю" П. Куліша, січень 1893 р. [Додатки після кожного розділу: тексти листів, промов та оповідань], с. 241–306.

2. [Наукова бібліографія]: *Дорошенко Володимир.* Найновіша література про П. Куліша. Інформативний огляд видань і розвідок за останні пятьнацять літ, 1914–1928 рр., с. 307–334: [Вступ], с. 307–309; I. Видання Кулішевих творів: 1. Передруки, с. 309–311; 2. Невідомі твори та варіянти, с. 311–312; 3. Листування Кулішеве, с. 312–315; 4. Бібліографія Кулішевих творів, с. 315–316; II. Матеріяли до біографії Куліша й студії над його життям: 1. Матеріяли, с. 316–318; 2. Студії над Кулішевим життям, с. 318–327; III. Студії над творчістю Куліша: 1. Куліш – прозаїк, с. 327–329; 2. Куліш – поет, с. 329–331; 3. Куліш – перекладчик, с. 331; 4. Куліш – літературний критик, с. 331–332; 5. Куліш – історик, с. 332; 6. Куліш – етнограф, с. 332–333; 7. Куліш – педагог, с. 333; 8. Куліш – редактор і видавець, с. 333; 9. Зовнішні обставини Кулішевої роботи, с. 333–334; 10. Культ Куліша, с. 334.

Том CXLIX: Праці Історично-фільософічної секції / Під редакцією *Івана Крипякевича.* – Львів, 1928. – [3] + 235 с., іл.; титул, с. 1 ненум.; зміст CXLIX тому укр. та нім. мовами, с. 2–3 ненум.; [перелік видань НТШ нім. мовою], с. 3–4 обкл.

1. [Наукові статті]: *Кордуба Мирон.* Михайло Максимович і перші досліди над українськими географічними назвами, с. 1–8; *Полянський Юрій.* Нові археольогічні знахідки з Галичини, с. 9–30 + 85 іл.; *Перфецький Евген.* Перемишльський літописний кодекс першої редакції в складі хроніки Яна Длуґоша. [Продовження]: II. Оповідання про Кия, Щека й Хорива та Оповідання про Рюрика, Синеуса і Трувора в складі зводу 1100 року, с. 31–83; *Филипчак Іван.* З історії села Лішні, сяніцького повіта: I. Положеннє і природа. Назва села. Початки кольонізації Сяніччини; II. Власники Лішні XV–XIX в.; III. Селяне. – Церква; IV. Побут в XIX в. Школа, с. 85–116 + табл.; *Наріжний Симін.* "Московська служба" Івана Виговського, с. 117–139; *Возняк Михайло.* Козацтво під Хотином 1621 р. в сучасній [тогочасній] поезії, с. 141–172.

2. Miscellanea: *Крипякевич Іван.* Непубликовані листи Богдана Хмельницького 1650–1657 рр. [Додаток: 13 листів Б. Хмельницького], с. 173–189; *Андрусяк Микола.* До питання про авторство Літопису Самовидця, с. 189–194; *Коструба Теофіль.* Ще до ґенези форми українських дум, с. 194–196; *Возняк Михайло.* М. Стриковський про турецьку неволю в творі 1575 р. [Додаток у статті: уривки з твору Стриковського], с. 197–210.

3. Некрольоґи: *Біднов Василь.* Данило Щербаківський, с. 211–218; *Біднов Василь.* Володимир Завітневич, с. 218–221.

ЮВИЛЕЙНИЙ ЗБІРНИК
НАУКОВОГО ТОВАРИСТВА ІМЕНИ ШЕВЧЕНКА У ЛЬВОВІ
В ПЯТЬДЕСЯТИЛІТТЯ ОСНОВАННЯ
1873—1923

ALBUM
SOCIETATIS SCIENTIARUM ŠEVČENKIANAE UCRAINENSIUM LEOPOLIENSIS
AD SOLLEMNIA SUA DECENNALIA QUINTA
MDCCCLXXIII — MCMXXIII

ЗАПИСКИ
НАУКОВОГО ТОВАРИСТВА ІМЕНИ ШЕВЧЕНКА

ТОМ CXXXVIII—CXL

Праці Історично-фільософічної Секції

під редакцією

Івана Крипякевича

У ЛЬВОВІ, 1925.
НАКЛАДОМ НАУКОВОГО ТОВАРИСТВА ІМ. ШЕВЧЕНКА
З друкарні Наукового Товариства ім. Шевченка.

Титульна сторінка „Записок НТШ“. *1925 р.*

ЮВИЛЕЙНИЙ ЗБІРНИК
НАУКОВОГО ТОВАРИСТВА ІМЕНИ ШЕВЧЕНКА У ЛЬВОВІ
В ПЯТДЕСЯТИ-ПЯТИЛІТТЯ ОСНОВАННЯ
1873–1928.

ALBUM
SOCIETATIS SCIENTIARUM SEVČENKIANAE UCRAINENSIUM LEOPOLIENSIS
AD NATALIUM SUORUM LV MEMORIAM RECOLENDAM
MDCCCLXXIII–MCMXXVIII

ЗАПИСКИ
НАУКОВОГО ТОВАРИСТВА ІМЕНИ ШЕВЧЕНКА

ТОМ CL.

ПРАЦІ ФІЛОЛОГІЧНОЇ
ТА ІСТОРИЧНО-ФІЛОСОФІЧНОЇ СЕКЦІЇ

під редакцією

КИРИЛА СТУДИНСЬКОГО Й ІВАНА КРИПЯКЕВИЧА

У ЛЬВОВІ, 1929
НАКЛАДОМ НАУКОВОГО ГОВАРИСТВА ІМ. ШЕВЧЕНКА
З ДРУКАРНІ НАУКОВОГО ТОВАРИСТВА ІМ. ШЕВЧЕНКА

Титульна сторінка „Записок НТШ“. *1929 р.*

4. Бібліографія: *К[рип'якеви]ч І[ван].* Історичні видання Української Академії Наук у Київі 1926–1927 р., с. 223–235: [Вступ], с. 223–224; Історично-філологічний Відділ, с. 224–227; Етнографічна Комісія, с. 227–228; Культурно-Історична Комісія, с. 228–229; Комісія старого Київа й Правобережжа, с. 229; Комісія найновішої історії України, с. 229–230; Археографічна Комісія, с. 230; Всеукраїнський Археологічний Комітет, с. 230–231; Відділ Мистецтва, с. 231; Трипільська Комісія, с. 231; Комісія для складання Історично-Географічного Словника України, с. 231–232; Комісія для дослідів громадських течій на Україні, с. 232; Історична Секція, с. 232–234; Соціяльно Економічний Відділ Укр[аїнської] Академії Наук, с. 234; Комісія для виучування історії західньоруського та вкраїнського права, с. 234–235; Комісія для виучування звичаєвого права України, с. 235.

Том CL: Ювилейний Збірник Наукового Товариства імени Шевченка у Львові в п'ятдесяти-п'ятиліття основання, 1873–1928. Праці Філологічної та Історично-філософічної секції / Під редакцією *Кирила Студинського* й *Івана Крип'якевича.* – Львів, 1929. – XVIII + 458 с., іл.; титул, с. I; зміст CL тому, с. III–IV; [список портретів, поміщених в 150 томі], с. IV; [перелік видань НТШ нім. мовою], с. 3–4 обкл.

[Вступ]: *Грушевський Михайло.* З нагоди 150-ої книги "Записок", с. V–VII; *Студинський Кирило.* Наукове Товариство ім. Шевченка у Львові, 1873–1928 рр., с. IX–XVIII; *[б. п.].* В справі правопису, с. XVIII.

[Наукові статті]: *Андрохович Амврозій.* Львівське "Studium Ruthenum". [Закінчення]: [VIII. Професори Studii Rutheni]; IX. Слухачі studii rutheni; X. Знесеннє studii rutheni; XI. Користи із studium ruthenum, с. 1–80; *Крипякевич Іван.* З пограничної українсько-московської переписки 1649–1651 р. [Додаток]: Переписка [дев'ять листів], с. 81–91 + 5 іл.; *Лунів Андрій.* Любича-Князі. Причинки до історії сіл волоського права в Галичині. Додатки: [два документи], с. 93–108; *Андрохович Амврозій.* "Іллірійська" друкарня і книгарня Осипа Курцбека 1770–1792 р. та її звязки з угорською і галицькою землею. Причинок до історії друкарства кирилицею у Відні, с. 109–120; *Возняк Михайло.* Апологія кирилиці Дениса Зубрицького. [Додаток]: Apologia Cyryliki czyli Azbuki ruskiej, с. 121–142; *Січинський В[олодимир].* Сутківська твердиня: [1.] Значіння будови. Література; [2.] Історичні відомости; [3.] Історичне тло; [4.] Історія перебудов; [5.] Опис будови; [6.] Провенієнція заложення; [7.] Ґотичні риси; [8.] Зовнійший вигляд; [9.] Висновки з аналізи форм. [Додаток]: Спис ілюстрацій, с. 143–180 + іл.; *Коструба Теофіль.* Матеріяли до історії м. Чорткова: 1. Кушнірсько-кравецький цех в Чорткові; 2. Три документи з минулого міста Чорткова. [Додаток до розділу 1]: три уривки з "Інструкції", XVIII–XIX ст.; [Додаток до розділу 2]: три документи з XVIII–XIX ст., с. 181–196; *Андрусяк Микола.* До історії боротьби між П. Дорошенком та П. Суховієм в 1668–1669 рр., с. 197–227; *Пастернак Ярослав.* Нові археольогічні набутки українських музеїв у Львові за 1928 р. – Nouvelles acquisitions archéologiques des musées oukrainiennes á Léopol en 1928: [Вступ]; I. Неоліт, молодша камінна

доба, 5000–2500 пер[ед] Хр[истом].; II. Культура мальованої кераміки, перехідова доба, 2500–2000 пер[ед] Хр[истом]; III. Бронзова доба, 2000–800 пер[ед] Хр[истом]; IV. Рання залізна доба, 800–1 пер[ед] Хр[истом]; V. Доба римського цісарства та мандрівок народів, 1–600 по Хр[исті]; VI. Доба славянських городищ (княжа), від 600 по Хр[исті]. [Додаток]: Пояснення до таблиць з ілюстраціями, с. 229–242 + 27 іл.; *Возняк Михайло.* Із співаника Домініка Рудницького, с. 243–252 + ноти: С. 248, 250; *Брик Іван.* Шафарик у ролі судді в термінологічному українсько-польському спорі 1849 р. Додатки: [п'ять документів], с. 253–269; *Студинський Кирило.* Зв'язки Олександра Кониського з Галичиною в рр. 1862–1866, с. 271–338; *Возняк Михайло.* Ол. Кониський і перші томи "Записок". З додатком його листів до Митр. Дикарева. [Додаток: 26 листів О. Кониського до М. Дикарева], с. 339–390; *Савченко Федір.* Справа про щорічну, таємну субсидію львівському "Слову", 1875–1881, с. 391–404; *Студинський Кирило.* Матеріяли до життєпису Федора Вовка. Листування Федора Вовка з Ол. Барвінським, в рр. 1891 і 1900–1903. [Додаток у статті: Листи Ф. Вовка до О. Барвінського та К. Студинського], с. 405–427; *Левицький Василь Лукич.* П. Куліш і "Зоря", с. 429–432; *Савченко Федір.* З "Україніки" Погодінського архіву: I. [Вступ]; II. Листування А. Метлинського з М. Погодіном, 1838–1844. [Додаток]: Листи А. Метлинського до М. Погодіна, с. 433–443; *Наріжний Симін.* Ucrainica в Чеському Історичному Часописі – Český Časopis Historický. [Додаток]: Показчик Ucrainica, с. 445–458.

Том CLI: Праці Історично-філософічної секції / За редакцією *Івана Крип'якевича.* – Львів, 1931. – [3] + 240 с., іл., картосхема; титул, с. 1 ненум.; зміст CLI тому укр. та нім. мовами, с. 2–3 ненум.; [перелік видань НТШ нім. мовою], с. 3–4 обкл.

1. [Наукові статті]: *Пастернак Ярослав.* Нововідкриті римські пам'ятки з Галичини і Волині: I. "Terra sigillata" із Звенигорода; II. Скарб римської доби в Борочицях на Волині. Рез. нім. мовою, с. 1–17 + 4 іл. + 1 картосхема; *Перфецький Евген.* Перемишльський літописний кодекс першої редакції в складі хроніки Яна Длуґоша. [Продовження]: III. Текст про вбивство Аскольда і Дира; IV. Печерський літопис, старе руське літописання та текст Длуґоша, с. 19–56; *Січинський Володимир.* Архітектура міста Бардієва: [1.] Населення міста й околиці; [2.] Література; [3.] Історія міста; [4.] Оборонні мури міста; [5.] Пояснення до пляну Бардієва 1768 р., рис. 16; [6.] Ратуша (музей); [7.] Катедра; [8.] Інші пам'ятки архітектури; [9.] Питання мистецьких течій і впливів. [Додаток]: Реєстр ілюстрацій, с. 57–97 + 26 іл.; *Лоський Ігор.* Українці на студіях в Німеччині в XVI–XVIII ст., с. 99–110; *Крипякевич Іван.* Студії над державою Богдана Хмельницького. [Продовження]: VII. Військо; VIII. Каталог полковників 1648–1657 рр.; IX. Держава Богдана Хмельницького. Загальні уваги, с. 111–150 + табл.; *Олянчин Домет.* Українсько-бранденбурзькі політичні зносини в XVII ст.: I. Часи гетьмана Богдана Хмельницького. З присвятою В. К. Липинському і О. Ф. Скорописові. Додаток: Три документи з XVII ст., с. 151–179; *Андрусяк Микола.* Павло Тетера та львівська Ставропігія. III Додатки: [документи з 1672 р.], с. 181–188.

2. Miscellanea: *Січинський Вол[одимир].* Передмова рукописного євангелія кінця XVI ст. з Маковиці на Закарпатті. [Додаток: оригінальний текст передмови "Євангелія"], с. 189–191 + 4 іл.; *Крипякевич Ів[ан].* Чигирин і Суботів у візитації 1726 р. [Додаток: оригінальні тексти візитацій], с. 191–194; *Возняк Михайло.* Українські пісні й польські вірші з "Літописця" Єрлича. [Додаток: тексти віршів], с. 195–205; *Карпинець Іван.* До справи арештувань у Львові в червні 1877 р. [Додаток: документи 1877 р.], с. 205–216; *Кревецький Ів[ан].* Studium Ruthenum. У відповідь п[анові] А. Андроховичови, с. 216.

3. [Додаток]: *К[рип'якеви]ч І[ван].* Пятьдесятьліття наукової праці Євфима Сіцінського. [Додаток]: Важніші наукові праці Є. Й. Сіцінського, с. 217–223 + 1 іл.

4. Некрологи: *К[рип'якеви]ч І[ван].* Степан Томашівський. [Додаток]: Реєстр головних друк[ованих] праць пок[ійного] С. Томашівського, с. 225–230 + 1 іл.; *[б. п.].* Вячеслав Липинський, с. 230–235 + 1 іл.; *[б. п.].* Раймунд Фрідріх Кайндль, с. 235–240 + 1 іл.

Том CLII: Праці Історично-філософічної секції / Під редакцією *Івана Крипякевича.* – Львів, 1933. – [3] + 178 с., іл.; титул, с. 1 ненум.; [оголошення]: Цей том видано за допомогою Міністерства В[изнання] і О[світи] у Варшаві, с. 1 ненум.; зміст CLII тому укр. та нім. мовами, с. 2–3 ненум.; [повідомлення]: Справлення помилки щодо нумерації тому, с. 178; с. 1; [перелік видань НТШ нім. мовою], с. 3–4 обкл. [нумерація сторінок у томі помилкова у рубриці "Miscellanea"].

1. [Наукові статті]: *Борщак Ілько.* Мазепа. Людина й історичний діяч. Доповідь на святочній академії Наук[ового] Т[оварист]ва ім. Шевченка 11 вересня 1932 р. З присвятою: Памяти дружини моєї Софії. Додатки: [Відомості про Мазепу], с. 1–33; с. 1–33; *Андрусяк Микола.* Звязки Мазепи з Станиславом Лєщинським і Карлом XII, с. 35–61; с. 1–27; *Пастернак Ярослав.* Перша бронзова доба в Галичині в світлі нових розкопок: Вступ; I. Власні розкопки; II. Музейний матеріял; III. Опрацьовання матеріялу; IV. Загальні висновки. [Додатки]: Список літератури. Резюме нім. мовою, с. 63–112; с. 1–50 + 22 іл.; *Пастернак Ярослав.* Нові археологічні набутки Музею Наукового Товариства ім. Шевченка у Львові за час від 1929–1932 р.: I. Неоліт; II. Енеоліт; III. Бронзова доба; IV. Гальштатська доба; V. Лятенська доба; VI. Римська доба; VII. Княжа доба, с. 113–130; с. 1–18; *Яковлів Андрій.* Московські проєкти договорних пунктів з гетьманом Ів. Виговським, с. 131–148; с. 1–18; *Олянчин Домет.* До історії торговлі України із Кримом (1754–1758) на основі меморіялу французького консуля Шарля Пессонеля, с. 149–161; с. 1–13.

2. Miscellanea: *Возняк М[ихайло].* До справи архіву Мазепи, с. [163–164]; с. 1–2; *Коструба Т[еофіль].* Чи "Теркова" Са'Деддіна – Чорткі?, с. [164–167]; с. 2–5; *Возняк М[ихайло].* Пилип Орлик у пісні про Ведмедівку, с. [167–176]; с. 5–14; *Возняк М[ихайло].* Українська сатира на царицю Анну з 1735 р. [Додаток]: Kompassya nad Anną carową Rossyiską, 1735, с. [176–177]; с. 14–15.

Том CLIII: Праці Філологічної секції / За редакцією *Ярослава Гординського.* – Львів, 1935. – [2] + 233 с., іл.; титул, с. 1 ненум.; [оголошення]: Цей том видано за допомогою Міністерства В[изнання] і О[світи] у Варшаві, с. 1 ненум.; зміст CLIII тому укр. та нім. мовами, с. 2 ненум.

[Наукові статті]: *Возняк Михайло.* Хто ж автор т[ак] зв[аного] Літопису Самовидця?, с. 1–81 + 2 іл.; *Гординський Ярослав.* Сучасне франкознавство, 1916–1932, с. 83–97; *Безушко Володимир.* Віл'єм Шекспір – республіканець?: Література; [Вступ]; 1. Сучасні королі; [2.] Завдання праці; [3.] Королі з "Історій"; [4.] Королі з середньої доби творчости; [5.] Королі з останньої доби творчости; Висновки, с. 99–163; *Огієнко Іван.* Загублена українська грамота половини XV віку. Палеографічно-лінгвістичний нарис, с. 165–174 + 1 іл.; *Возняк Михайло.* З української лірики XVII в., с. 175–184; *Возняк Михайло.* Два "старосвітські отченаші" з часу Шашкевича. [Додаток: тексти двох отченашів], с. 184–185 + 3 чисті нумеровані сторінки; *Студинський Кирило.* Псевдо-посланіє Маркіяна Шашкевича, с. 189–207; *Студинський Кирило.* Галичани в гостині у Мих. Максимовича 1872 р., с. 209–233.

Том CLIV: Праці Історично-філософічної секції / За редакцією *Івана Крип'якевича.* – Львів, 1937. – [2] + XXI + 268 с., іл. картосхеми; титул, с. 1 ненум.; [оголошення]: Цей том видано за допомогою Міністерства В[изнання] і О[світи] у Варшаві, с. 1 ненум.; зміст CLIV тому укр. та нім. мовами, с. 2 ненум.; [перелік видань НТШ нім. мовою], с. 3–4 обкл.

[Наукові статті]: *Пастернак Ярослав.* Галицька катедра у Крилосі. Тимчасове звідомлення з розкопів у 1936 і 1937 р., с. I–XXI + 5 іл.; *Кандиба Олег.* Досліди на галицькому Поділлі в рр. 1928 та 1929, с. 1–14 + 7 іл.; *Чачковський Лев.* Княжий Белз: I. Теперішнє місто; II. Княжий город; III. Пригороддя; IV. Храми Старого Белза; [Додаток]: Перекази про церкви й манастирі в дальшій околиці Белза, с. 15–31 + 1 картосхема; *Крип'якевич Іван.* Замітки до історії війська княжих часів, с. 33–40; *Олянчин Домет.* Опис подорожі шведського посла на Україну 1656–1657 р., с. 41–69; *Яковлів Андрій.* До питання про автора "Історії Русів", с. 71–113; *Филипчак Іван.* Нарис історії Тиряви Сільної, с. 115–139; *Карпинець Іван.* Галицькі залізні гути та їх продукція в рр. 1772–1848: I. На переломі XVIII–XIX ст.; II. Стан і продукція поодиноких гут у 1809–1811 роках; III. Тогочасні погляди на залізний промисел Галичини, роки 1808–1817; IV. Гути й їх продукція в рр. 1820–1836; V. Спосіб продукції заліза в 1840–1850 роках; VI. Залізні гути в Галичині (й Буковині) в 1841–1848 р.; VII. Продукція сирого й литого заліза в 1841–1848 рр.; VIII. Зуживання опалових матеріялів в рр. 1841–1848; IX. Кількість занятих у залізнім гутництві Галичини й Буковини людей, у 1841–1848 рр.; X. Погляд на галицькі залізні гути в рр. 1772–1848. [Додаток]: Джерела й література, с. 141–182 + табл.; *Цинкаловський Олександер.* Матеріяли до археології Володимирського повіту: Вступні завваги; Матеріяли: [I.] Місто Володимир; [II.] Передмістя Володимира; [III.] Оселі Володимирського повіта, с. 183–240 + 1 іл. + 7 картосхем; *Пастернак Ярослав.* Нові археологічні набутки



Ярослав Гординський

Музею Наукового Товариства ім. Шевченка у Львові за час від 1933–1936: I. Мезоліт; II. Неоліт; III. Енеоліт; IV. Старша бронзова доба; V. Молодша бронзова доба; VI. Гальштатська доба; VII. Лятенська доба; VIII. Римська доба; IX. Княжа доба; X. Століття XIV–XVIII, с. 241–268.

Том CLV: Праці Філологічної секції / За редакцією *Василя Сімовича*. – Львів, 1937. – [4] + 370 с.; титул, с. 1 ненум.; [оголошення] цей том видано за допомогою Міністерства В[изнання] і О[світи] у Варшаві, с. 1 ненум.; адреса друкарні НТШ, с. 2 ненум.; зміст CLV тому укр. та нім. мовами, с. 4 ненум.; [перелік видань НТШ нім. мовою], с. 3–4 обкл.

[Вступ]: Від редакції, с. 3 ненум.

1. [Наукові статті]: *Смаль-Стоцький Степан.* Питання про східньословянську прамову, с. 1–5; *Студинський Кирило.* Карел Яромір Ербен і Яків Головацький, с. 6–28; *Колесса Філарет.* Формули закінчення в українських народніх думах у зв'язку з питанням про наверствування дум: 1. Імпровізаційний стиль дум; 2. Перегляд формул закінчення, характеристичних для поодиноких груп дум; 3. Вказівки на групування дум за формулами закінчення, с. 29–67; *Тершаковець Михайло.* Нові Kopitariana. Додаток (Матеріяли): [Листи, відгуки на праці, уривки хронік і літописців та ін.], с. 69–106; *Свєнціцький Іларіон.* Мовні ознаки пам'яток українського письменства домонгольської доби, с. 107–108; *Гординський Ярослав.* Станислав Виспянський і Україна, с. 109–130; *Артимович Аґенор.* Потенціяльність мови, с. 131–138; *Сімович Василь.* Про поголоснене українське "л", с. 139–152; *Луців Лука.* Авґуст Харамбашіч і Тарас Шевченко: I. Авґуст Харамбашіч, 1861–1911; II. Харамбашічеві переклади Шевченка; III. Про вплив Шевченка на поеми Харамбашіча; Підсумки праці, с. 153–172; *Панькевич Іван.* Відношення південно-карпатських говорів української мови до всіх инших українських говорів, і передовсім до північно-карпатських: [Вступ]; [1.] Лемківські говори; [2.] Бойківські говори; [3.] Гуцульські говори, с. 173–189; *Пачовський Теоктист.* Відгуки "Żywotów Świętych" П. Скарґи в "Четьїх-Минеях" Дмитра Тупталенка, с. 191–202; *Зілинський Іван.* Взаємовідносини між українською та польською мовою, с. 203–216; *Рудницький Ярослав.* У справі девербативів із наростками *-ище*, *-иська* у слов'янських мовах, с. 217–222; *Лев Василь.* Іван Франко та польські позитивісти, с. 223–230.

2. Некрологи: *[б. п.].* Аґенор Артимович, с. 231–233; *Білецький Леонід.* Володимир Перетц, с. 234–238.

3. Бібліографія: I. Історія письменства. *Тершаковець Михайло.* Рец. на публ.: Перетц В. Н. К изучению Слова о полку Игореве. – Ленинград, 1926. – 149 с. (Отд[ельный] оттиск из Известий ОРЯС АН. – Т. XXVIII–XXX); Перетц Володимир. Слово о полку Ігоревім. Пам'ятка феодальної України-Руси XII в. Вступ. Текст. Коментар // Українська Академія Наук. Збірник Історично-Філологічного Відділу. – Київ, 1926. – № 33. – 351 с. + 6 с. ненум.; Píseň o výpravě Igorově, Igora syna Svjatoslavova, vnuka Olegova. – Слово о плъку Игоревѣ, Игоря сына Святъславля,

внука Ольгова / Přeložil a úvod napsal Pavel Papáček. "Ottova Světová Knihovna", 1666–1667. – Praha, 1926; Слово о полку Ігореве / Редакция древнерусского текста и перевод С. Шамбинаго и В. Ржиги. – Москва; Ленинград: "Academia", 1934; Ляцкій Евгеній. Слово о полку Игоревѣ, повѣсть о князьяхъ Игорѣ, Святославѣ и историческихъ судьбахъ русской земли // Práce Slovanského Ustavu v Praze. – Praha, 1934. – Svazek XII. – 233 s.; с. 239–246; *Гординський Ярослав.* Рец. на публ.: Piskorski Sebastjan. Żywot Barlaama i Jozafata / Wydał i wstępem poprzedził Jan Janów // Zabytki piśmiennictwa polskiego. – Lwów, 1935. – T. VI. – CCVIII + 322 s.; с. 246–250; *Возняк М[ихайло].* Рец. на публ.: Polska liryka mieszczańska. Pieśni – tańce – padwany. Pierwsze zbiorowe i krytyczne wydanie / Opracował D[okto]r Karol Badecki. – Lwów: Nakładem "Towarzystwa Naukowego", 1936. – XXXI + 489 + (5) s.; с. 250–259; *Возняк М[ихайло].* Рец. на публ.: Яворскій Ю. А. Пѣснь-баллада о козакѣ и Кулинѣ и духовная пѣснь грѣшныхъ людей. – Ужгород, 1929; Brückner A. "Kulina" // Slavia. – 1930; Krzyżanowski Jul. Pieśń o kozaku i Kulinie // Paralele. – Warszawa, 1935; с. 259–275; *Шемлей Йосип.* Рец. на публ.: Janów Jan. Plagiat Grzegorza Prokopowicza Kujbiedy z Cyryla Frankwiljona Stawrowieckiego (Відбиток з "Slavia". – Praha, 1934. – T. XI. – S. 380–517); с. 275–276; *Возняк М[ихайло].* Рец. на публ.: Яворскій Ю. А. Карпаторусскіе варіанты двухъ малоизвѣстныхъ историческихъ пѣсенъ. – Прага, 1933. – С. 128–139 (Оттиск из Научных Трудов Рус[ского] Нар[одного] Университета в Праге. – [Т.] V); Яворский Ю. А. Материалы для истории старинной песенной литературы в Подкарпатской Руси. – Прага, 1934. – 345 + (2) + III с.; с. 276–279; *Тершаковець Михайло.* Рец. на публ.: Возняк Михайло. У століття "Зорі" Маркіяна Шашкевича (1834–1934). Нові розшуки про діяльність його гуртка // Праці Богословського Наукового Товариства у Львові, виходять під проводом о[тця] проф[есора] д[окто]р[а] Йосифа Сліпого. – Частина перша. – Львів, 1935. – Т. IX. – С. 1–145; Частина друга. – Львів, 1936. – Т. X. – С. 147–342; с. 279–284; *Пачовський Т[еоктист].* Рец. на публ.: Janów Jan. Dzieła Krasickiego na Rusi // Księga referatów Naukow[ego] Zjazdu im. I. Krasickiego. – Lwów, 1936. – Zesz. II. – S. 193–213; с. 284–285; *Гординський Ярослав.* Рец. на публ.: Савченко Федір. Заборона українства 1876 р. До історії громадських рухів на Україні 1860–1870-их рр. 1. Південно-Західній Відділ Рос[ійського] Географ[ічного] Товариства в Києві. 2. До історії української журналістики 1870-их рр. 3. Емський указ. – Харків; Київ: Всеукраїнська Академія Наук. Державне Видавництво України, 1930. – V–XIV + 1–415 с.; с. 285–289; *Пачовський Т[еоктист].* Рец. на публ.: Polońkyj A. Die neue ukrainische Literatur // Slavische Rundschau. – 1935. – N I. – S. 27–36; с. 289–290. II. Шевченкознавство. *Дорошенко В[олодимир].* Рец. на публ.: Повне видання творів Тараса Шевченка: 16 томів. – Варшава; Львів: Український Науковий Інститут у Варшаві, 1934–1936. – Т. II, III, VI–XI, XIV; с. 290–292; *Лукіянович Д[енис].* Рец. на публ.: Смаль-Стоцький Степан. Т. Шевченко. Інтерпретації // Праці Українського Наукового Інституту у Варшаві / Під редакцією секретаря Романа Смаль-Стоцького, попереджений листом директора Інституту й переднім словом Василя Сімовича. – Варшава, 1934. – Т. 25. – 237 (226 + 1 + 10) с.; с. 292–295. III. Слав'янські взаємини. *Студинський Кирило.* Рец. на публ.: Праці Українського Високого Педагогічного Інституту ім. Мих. Драгоманова у Празі. Науковий збірник / Під загальною редакцією д[окто]ра Василя Сімовича. – Прага:



Василь Сімович

Видання У[країнського] В[исокого] П[едагогічного] Інституту, за допомогою міністерства шкільн[ицтва] й нар[одної] освіти ЧСР, 1932 (на обкладинці: 1934). – Т. II. – 1 + 423 с.; с. 295–300: Сімович Василь. Йосеф Їречек і українська мова. До азбучної заверюхи 1859 р. – Т. II. – С. 265–334; Січинський Володимир. Олександер Тарасевич, мистецька діяльність у рр. 1672–1720. – Т. II. – С. 335–355; с. 295–296 + с. 299; Славінський Максим. Чеська звістка про київську еміґрацію XIII ст. – Т. II. – С. 356–359; с. 296; Феденко Панас. Політичні пляни Я. А. Коменського та Україна. – Т. II. – С. 388–404; с. 296; Дорошенко Дмитро. Діяльність Франтішка Паляцького й українська справа. – Т. II; с. 296–297; Омельченко Григорій. Ян Православ Ковбек (Kaubek) і його українські симпатії. – Т. II. – С. 231–247; с. 297; Білецький Леонід. З листування Йосифа Бодянського з П. Шафариком. – Т. II. – С. 10–90; с. 297–298; Русова Софія. Казки Божени Нємцової. – Т. II. – С. 257–260; с. 298; Стешко Федір. Ян Прач – один із перших збирачів та гармонізаторів українських мельодій. – Т. II. – С. 368–387; с. 298; Кабачків Іван. Структура державного бюджету на Україні й у Чехословаччині. – Т. II. – С. 128–155; с. 298; Дольницький Мирон. Критерії для визначення етнографічної українсько-словацької межі. – Т. II. – С. 100–117; с. 298; Артимович Аґенор. Писана мова. – Т. II. – С. 3–7; с. 299; Чижевський Дмитро. Про деякі джерела символіки Гр. Сковороди. – Т. II. – С. 405–423; с. 299; Огородник Яків. Григорій Сковорода та Benedictus Spinoza. – Т. II. – С. 204–230; с. 299; Миколаєнко Леонід. Український степ як естетичний феномен. – Т. II. – С. 159–181; с. 299; Наріжний Симон. Приняття московських посланців в українській державі XVII віку. – Т. II. – С. 182–203; с. 299–300. IV. Літературознавство і критика. *Романенчук Богдан.* Рец. на публ.: Kucharski Eugeniusz. Poetyka noweli // Pamiętnik literacki. – 1936. – R[ocz.] 33. – Z[esz.] 2. – S. 312–330; с. 300–301; *Рудницький М[ихайло].* Рец. на публ.: Roberts Michael. Critique of Poetry. – London: Cape, 1934; с. 301–303; *Рудницький М[ихайло].* Рец. на публ.: Raymond Marcel. De Baudelaire au surréalisme. – Paris: R. A. Corrêa, 1934, с. 303–305; *Рудницький М[ихайло].* Рец. на публ.: Lucas F. L. The Decline and Fall of the Romantic Ideal. – New-York: The Macmillan Company, 1937. – 280 р.; с. 305–307; *Рудницький М[ихайло].* Рец. на публ.: Fox Ralph. The Novel and the People. – London: Lawrence and Wishard, 1937; с. 308–310; *Романенчук Богдан.* Рец. на публ.: Чапля Василь. Сонет в українській поезії, історично-теоретичний нарис (до соціології українського вірша). – Харків; Одеса: Д[ержавне] В[идавництво] У[країни], 1930. – 64 с.; с. 310–312; *Семчишин Мирослав.* Рец. на публ.: Рудницький Михайло. Від Мирного до Хвильового. – Львів: Накладом видавничої спілки "Діло" у Львові, 1936. – 440 с.; с. 312–313. V. Мовознавство. *Шемлей Йосип.* Рец. на публ.: Сімович Василь. Хрестоматія з памятників староукраїнської мови, старого й середнього періоду до кінця XVIII ст. З додатком вибору зі староболгарських памяток зі словничком. – Прага: Наклад видавництва товариства "Сіяч" при Українському Високому Педагогічному Інституті, 1932. – 438 + XLIV + 12 с.; с. 314–315; *Рудницький Ярослав.* Рец. на публ.: Смаль-Стоцький Роман. Українська мова в Совєтській Україні // Праці Українського Наукового Інституту. – Варшава, 1936. – Т. XXIV. – Серія фільольогічна. – Кн. 6. – 270 + VI с.; с. 315–317; *Шемлей Йосип.* Рец. на публ.: Грунський, Ковальов М. Історія форм української

мови (підручна книга для педвишів). – Харків: Державне Видавництво "Радянська Школа", 1931. – 350 с. + 2 с. ненум.; с. 317–319; *Кисілевський К[ость].* Рец. на публ.: Сімович В. До морфольогії українських прикметників // Slavia. – Прага, 1933. – [Т.] XII. – С. 26–44; с. 319–320; *Рудницький Ярослав.* Рец. на публ.: Rabiej Zofja. Dialekt Bojków // Sprawozdania z czynności i posiedzeń Polskiej Akademii Umiejętności. – Czerwiec. – 1932. – T. XXXVII. – N 6. – S. 15–29 (і окрема відбитка); с. 320–321; *Рудницький Ярослав.* Рец. на публ.: Ossowski Leszek. Zagadnienie językowe Polesia // Referat, zgłoszony na 1-szy Zjazd Sprawozdawczo-naukowy, poświęcony Ziemiom Wschodnim. Komisja Naukowych Badań Ziem Wschodnich. – Warszawa, 1935. – 13 + V s. + 3 mapy; с. 321–322; *Шемлей Йосип.* Рец. на публ.: Sztieber Z. Pierwotne osadnictwo Łemkowszczyzny w świetle nazw miejscowych // Biuletyn Polskiego Towarzystwa Językoznawczego. – Kraków, 1936. – Zesz. V. – S. 53–61; с. 322–323; *Парипівна Марія.* Рец. на публ.: Gerovskij Georgij. Jazyk Podkarpatské Rusi // Československá Vlastivěda. – Dil III: Jazyk. – S. 460–517; с. 323–324; *Рудницький Ярослав.* Рец. на публ.: Кміт Юрій, о. Словник бойківського говору // Додаток до "Літопису Бойківщини". – Самбір: заходом і коштом Музею "Бойківщина", 1934. – Ч. 3–7 (1934–1936): Букви А–З. – 84 с.; с. 324–326; *Р[удницький] Я[рослав].* Рец. на публ.: Słownik botaniczny łacińsko-małoruski / Zebrał i ułożył w latach 1877–1932 Stefan Makowiecki // Prace Komisji Językowej Polskiej Akademii Umiejętności. – Kraków, 1936. – N 24; с. 326; *Шемлей Й[осип].* Рец. на публ.: Nandriş Gr. O wędrówce Rumunów na terenie zachodnio-słowiańskim // Slavia Occidentalis. – [Poznań, 1933]. – [Т.] XII. – S. 254–258; с. 326–327; *Сімович Василь.* Рец. на публ.: Збірник комісії для дослідження (sic!) історії української мови / За редакцією акад[еміка] А. Кримського та проф[есора] М. Драй-Хмари. – Київ: Всеукраїнська Академія Наук, 1931. – Т. І. – 340 с.; с. 328–342: Шелудько Дмитро. Німецькі елєменти в українській мові. – Т. І. – С. 1–60; с. 328–330; Ільїнський Гр. Як виникли українські форми наз[ивного] одн[ини] сер[еднього] роду типу "зілля". – Т. І. – С. 31–76; с. 330–332; Ільїнський Гр. Замітка про український прислівник "гала". – Т. І. – С. 77–78; с. 332; Курилова Олена. До питання про походження північно-українських рефлексів ***о-ие***, ***ие***, ***иу***, ***е***. – Т. І. – С. 79–85; с. 332–333; Сімович Василь. Українські чоловічі ймення осіб на ***-но*** в історичнім освітленні. – Т. І. – С. 87–112; с. 333; Бузук Петро. З історичної діялектології української мови. – Говірка Луцької євангелії XIV в. – Т. І. – С. 113–135; с. 333–335; Семенів Микола. Сполучення з прийменником "над" у мові українських грамот XIV і першої половини XV в. – Т. І. – С. 136–140; с. 335; Драй-Хмара Михайло. Фрагменти менського пергаменового апракоса XIV ст. – Т. І. – С. 141–246 (з передруком тексту – С. 220–246); с. 335–336; Ярошенко Володимир. Українська мова в молдавських грамотах XIV–XV вв. – Т. І. – С. 247–337; с. 336–342; *Рудницький Ярослав.* Рец. на публ.: Сімович Василь. Українські чоловічі ймення осіб на "но" в історичнім освітленні / Збірник комісії для дослідження історії української мови. – Київ, 1931. – Т. І. – С. 87–112; с. 342–344; *Кисілевський К[ость].* Рец. на публ.: Мовознавство. Всеукраїнська Академія Наук, "Інститут мовознавства" / Відповідальний редактор П. Мустяца (від № 5 – Н. Ганович). – Київ: Видавництво ВУАН (згодом АН УСРР), 1934... – № 1, 2, 3–4, 5, 6, 8; с. 344–351; *Сімович Василь.* Рец. на публ.: Курило О. До поняття "фонема" // Збірник секції граматики української мови / Редактор О. Курило. Науко-

MITTEILUNGEN DER ŠEVČENKO-GESELLSCHAFT
DER WISSENSCHAFTEN IN LEMBERG
BAND CLII

ЗАПИСКИ
НАУКОВОГО ТОВАРИСТВА
ІМЕНИ ШЕВЧЕНКА

ТОМ CLII

ПРАЦІ ІСТОРИЧНО-ФІЛОСОФІЧНОЇ СЕКЦІЇ

ПІД РЕДАКЦІЄЮ

ІВАНА КРИПЯКЕВИЧА

Цей том видано за допомогою Міністерства В. і О. у Варшаві.

ЛЬВІВ 1933

НАКЛАДОМ ТОВАРИСТВА

З ДРУКАРНІ НАУКОВОГО ТОВАРИСТВА ІМЕНИ ШЕВЧЕНКА

Титульна сторінка „Записок НТШ". *1933 р.*

ЗАПИСКИ
НАУКОВОГО ТОВАРИСТВА ІМЕНИ ШЕВЧЕНКА
Том CLVI

В 300-ЛІТТЯ ХМЕЛЬНИЧЧИНИ
(1648—1948)

Збірник за ред. Бориса Крупницького

1948

КООПЕРАТИВНЕ ВИДАВНИЦТВО «ЗАГРАВА»

Титульна сторінка „Записок НТШ“. ***1948 р.***

во-дослідчий Інститут мовознавства при Всеукраїнській Академії Наук. – Київ, 1930. – Кн. І. – С. 217–234; с. 351–352. VI. Етнографія. *Колесса Філарет.* Рец. на публ.: "Kultur und Schallplatte". Mitteilungen der Carl Lindström Aktiengesellschaft, Kultur-Abteilung. – Berlin, 1931. – N 11–12; с. 352–354: Hornbostel Erich v[on]. Musik des Orients auf der Schallplatte; с. 352–353; Sachs Curt. Südostasiatische Orchester; с. 353; Lachmann Robert. Von der Kunstmusik des vorderen Orients; с. 353–354; *Пастернак Я[рослав].* Рец. на публ.: Етнографія в українських і чужих виданнях, с. 355–360: Рец. на публ.: 1. "Rocznik Wołyński". – Równe, 1930. – Т. I; 1931. – Т. II; 1934. – Т. III; 1935. – Т. IV; с. 355–357; 2. "Життя і Знання", ілюстрований популярно-науковий журнал. Видання Товариства "Просвіта", виходить від 1927 р. у Львові. – Львів, 1927–1936. – Річники I–IX; с. 357–359; 3. "Слово", видання семинаря словянської фільольогії при фільософічному факультеті Української Богословської Академії у Львові. – Львів, 1936. – Ч. 1; с. 359–360; *Гургула Ірина.* Рец. на публ.: Dobrjański Kalistrat. Znachorstwo w Samborskiem // Lud. – Lwów, 1934–1935. – T. XXXIII. – S. 115–126 (і відбиток – 10 s.); Dobrjański K. Bractwo Kawalerskie im. św. Mikołaja w Starym Samborze // Lud. – Lwów, 1934–1935. – T. XXXIII. – S. 126–135 (і відбиток – 10 s.); с. 360–361; *Добрянський Калістрат.* Рец. на публ.: Falkowski J., Pasznycki B. Na pograniczu łemkowsko-bojkowskiem. Zarys etnograficzny z 1 mapą, 29 rycinami i 9 tablicami // Prace Etnograficzne / Pod red. d[okto]ra A. Fischera. – Lwów, 1935. – N 2. – 132 s.; с. 361–362. VII. Бібліографія. *Дорошенко В[олодимир].* Рец. на публ.: Пеленський Є. Ю. Бібліографія української бібліографії // Бібліотека "Дзвонів". – Ч. 4 (на обкл.: Видання "Богословії". – Ч. 18). – Львів, 1932 (на обкл.: 1934). – 198 + (1) с.; с. 362–368.

Обговорені праці в CLV томі, с. 369–370.

Том CLVI: Праці Історично-філософічної секції. В 300-ліття Хмельниччини (1648–1948) / Збірник за ред. *Бориса Крупницького.* – Мюнхен, 1948. – 170 с.; [перелік публікацій НТШ], с. 2 обкл.; титул, с. 1–3; назва збірника англ. та нім. мовами, с. 4; зміст 156 тому укр., англ. і нім. мовами, с. 169–170; [перелік публікацій НТШ англ. та нім. мовами], с. 3–4 обкл.

[Вступ]: *Крупницький Борис.* Замість вступу. Рез. англ. і нім. мовами, с. 5–6.

[Наукові статті]: *Гришко Василь.* До суспільної структури Хмельниччини. Рез. англ. і нім. мовами, с. 7–64; *Стахів Матвій.* Вплив Хмельниччини на формацію української нації. Рез. англ. і нім. мовами, с. 65–92; *Падох Ярослав.* Міські суди на Україні-Гетьманщині після 1648 р.: І. Виникнення загального судового уладу Гетьманщини; ІІ. Міські суди на Гетьманщині; ІІІ. Оцінка вартости рецепції магдебурзького права в Україні. Рез. англ. і нім. мовами, с. 93–127; *Оглоблин Олександер.* Хмельниччина й залізорудна промисловість Правобережної України. Рез. англ. і нім. мовами, с. 129–142; *Пріцак Омелян.* Союз Хмельницького з Туреччиною 1648 року. [Присвячено] В[исоко]п[оважному] П[анові] Проф[есору] Янові Рипці (Прага) на згадку літа 1944 р. Додаток: [Тексти турецьких повідомлень]. Рез. англ. і нім. мовами, с. 143–164; *Крупниць-*

кий Борис. Німецький журнал з 1704 р. про козацтво і Хмельниччину. [Додаток: оригінальний текст повідомлення про козаків]. Рез. англ. і нім. мовами, с. 165–168.

Том CLVII: Праці Історично-філософічної секції. [Монографічне дослідження]: *Окіншевич Лев.* Значне військове товариство в Україні-Гетьманщині XVII–XVIII ст. – Мюнхен, 1948. – [2] + 231 с.; [перелік публікацій НТШ], с. 2 обкл.; титул, с. 1–2 ненум. + 1; назва праці англ. та нім. мовами, с. 2; зміст 157 тому, с. 231; [перелік публікацій НТШ англ. та нім. мовами], с. 3–4 обкл.; [частина накладу тому з іншою обкладинкою, у якій не подано перелік видань НТШ].

[Вступ*: б. п.***]** Передмова, с. 3–4.

Окіншевич Лев. **Значне військове товариство в Україні-Гетьманщині XVII–XVIII ст.**, с. 5–186.

Додатки: I–XXII, с. 187–219.

Рез. укр., англ. та нім. мовами, с. 220–230.

Том CLVIII: Праці Філологічної секції. Книгознавчий інститут. – Т. I: *Пеленський Євген Ю[лій].* Ucrainica в західно-европейських мовах. Вибрана бібліографія. – Мюнхен, 1948. – 111 с.; [перелік публікацій НТШ], с. 2 обкл.; титул, с. 1–3; назва праці англ. та нім. мовами, с. 4; адреса видавництва у Німеччині нім. мовою, с. 4; зміст 158 тому, с. 111; [перелік публікацій НТШ англ. та нім. мовами], с. 3–4 обкл.; [заголовки розділів подані англ., нім. та укр. мовами].

Вступ: *П[еленський] Є[вген] Ю[лій].* [Передмова], с. 5.

I. Загальні праці: 1. Назва. Державний герб, с. 7; 2. Загальна бібліографія, с. 7–8; 3. Загальні праці, с. 8–11; 4. Часописи, с. 11–12.

II. Географія: 1. Загальні праці, с. 12–20; 2. Географія, с. 20–26; 3. Геологія, с. 26–28; 4. Води, с. 28–29; 5. Фавна і фльора, с. 29–32; 6. Кліматологія, с. 32–33.

III. Демографія. Антропологія: 1. Статистика, с. 33–34; 2. Демографія, с. 34–35; 3. Антропологія, с. 35–36.

IV. Історія: 1. Загальні праці, с. 36–38; 2. Археологія, с. 38–42; 3. Джерела, документи, спомини, с. 43–56; 4. Історія України, с. 56–70; 5. Політичні й інформаційні публікації, с. 70–77.

V. Мова: 1. Загальні праці, с. 77–78; 2. Граматика, с. 79; 3. Говори, с. 79–80; 4. Етимологія. Словництво, с. 80–81; 5. Самоучки, с. 82.

VI. Етнографія, с. 82–84.

VII. Культура: 1. Загальні праці, с. 85; 2. Релігія і Церква, с. 85–88; 3. Філософія, с. 88–89; 4. Наука, с. 89–90; 5. Освіта, с. 90–91; 6. Бібліологія, с. 91; 7. Література, с. 91–99; 8. Мистецтво, с. 99–101; 9. Філятелія, с. 102.

VIII. Право, с. 102–103.

IX. Соціологія, с. 103.

X. Народне здоров'я: 1. Народне здоров'я, с. 104; 2. Голод, с. 104; 3. Живці, с. 104–105.

XI. Господарство: 1. Загальні праці, с. 105–106; 2. Фінанси, с. 106; 3. Хліборобство, с. 106–107; 4. Гірництво, с. 107–108; 5. Промисел, с. 108; 6. Лучба, с. 108–109; 7. Торгівля, с. 109.

XII. Еміграція, с. 110.

Том CLIX: Праці Історично-філософічної секції. [Монографічне дослідження]: *Яковлів Андрій.* Український Кодекс 1743 року "Права, по которымъ судится малороссійскій народъ". Його історія, джерела та систематичний виклад змісту. – Мюнхен, 1949. – 211 с.; [перелік публікацій НТШ], с. 2 обкл.; титул, с. 1–3; назва праці англ. та нім. мовами, с. 4; зміст 159 тому, с. 211; [перелік публікацій НТШ англ. та нім. мовами], с. 3–4 обкл. [частина накладу в іншій обкладинці].

Яковлів Андрій. **Український Кодекс 1743 року "Права, по которымъ судится малороссійскій народъ". Його історія, джерела та систематичний виклад змісту**: I. Література: II. Зовнішня історія Кодексу; III. Джерела Кодексу 1743 р.; IV. Кодифікація українських прав; V. Аналіза тексту Кодексу з погляду його джерел; VI. Систематичний виклад змісту Кодексу, с. 5–181.

Додатки: I. Список членів Кодифікаційної Комісії, що працювали в різні роки над складанням Кодексу 1743 р., с. 182–183; II. [Зразки тексту Кодексу (54 уривки укр. мовою)], с. 184–206.

Рез. нім. мовою, с. 207–210.

Том CLX: Праці Історично-філософічної секції. *Кубійович Володимир.* Етнічні групи Південно-Західньої України (Галичини) на 1. 1. 1939 р. Частина I: Етнографічна карта Південно-Західньої України (Галичина). – Лондон; Мюнхен; Нью-Йорк; Париж, 1953. – [1] + 15 с., чотириколірні карти; титул укр. та англ. мовами, с. 1 обкл.

Кубійович Володимир. **Етнографічна карта Південно-Західньої України (Галичини).**

[Додаток: пояснення до карти укр. та англ. мовами], с. 1–15.

Том CLXI: Збірник Філологічної секції. – Т. 24 / [*Ред. не вказаний*]. – Нью Йорк; Париж, 1953. – 207 с., іл.; титул укр. та англ. мовами, с. 1–4; адреса видавництва у США англ. мовою, с. 4; зміст CLXI тому укр. та англ. мовами, с. 205–207; [перелік] помічених друкарських помилок, між с. 206–207.

Вступ: [*б. п.* Укр., англ. та нім. мовами], с. 5–10.

[Наукові статті]: *Кисілевський Кость.* Кодекс Ганкенштайна – староукраїнська пам'ятка: Вступ; [1.] Зміст пам'ятки; [2.] Вигляд пам'ятки; [3.] Графічні особливості пам'ятки; [4.] Помилки в пам'ятці. Мовні особливості; [5.] Дослідження словництва; [6.] Назви свят; [7.] Імена з календаря з українськими прикметами; [8.] Назви місяців і днів; Висновки. Рез. англ. та нім. мовами, с. 11–36 + 4 іл.; *Лев Василь.* Мова поетів Руської Трійці: [Вступ]; [1.] Фонетичні особливості в мові Руської Трійці; [2.] Лексика; [3.] Морфологія; Закінчення. Рез. англ. мовою, с. 37–89; *Соневицький Михайло.* Франкові переклади з античних літератур: Вступ; І. Хронологія і автентичність Франкових перекладів з античних літератур; ІІ. Переклади шкільних років, 1873–1875; ІІІ. Переклади з рр. 1878–1883; IV. Переклади 90-тих років, 1893–1895. Резюме англ. та нім. мовами. Додаток, с. 90–142; *Радзикевич Володимир.* Повість Франка: "Петрії і Довбущуки". Рез. англ. та нім. мовами, с. 143–169; *Глобенко Микола.* Шевченко в совєтському літературознавстві. Основні тенденції в трактуванні. Рез. англ. мовою, с. 170–204.

Том CLXII: Збірник Філологічної секції. – Т. 25 / [*Ред. не вказаний*]; у виданні НТШ в ЗДА, книжка 2: Діялектологія. – Нью-Йорк; Париж, 1954. – 96 с., карти; титул укр. та англ. мовами, с. 1–4; адреса видавництва у США англ. мовою, с. 4; [список] літератури предмету, с. 95; зміст 162 тому укр., англ. і нім. мовами, с. 96.

Вступ: [*б. п.*]. Укр., англ. і нім. мовами, с. 5–7.

[Наукові статті]: *Кисілевський Кость.* Надпрутський говір: [Вступ]; [1.] Ізофони надпрутського говору; [2.] Ізоморфеми надпрутського говору; [3.] Особливості надпрутської синтаксси; [4.] Ізолекси надпрутського говору; Закінчення. Рез. укр., англ. і нім. мовами, с. 9–52 + 1 карта; *Пшеп'юрська-Овчаренко Марія.* На пограниччях надсянського говору: [Вступ]; [1.] Спис досліджених місцевостей в географічному порядку; [2.] Пояснення скорочень; [3.] Пояснення фонетичних знаків; [4.] Фонетична азбука; [5.] Скорочені граматичні терміни; [6.] Фонетика; [7.] Морфологія; [8.] Лексика; Висновки. Рез. укр. і англ. мовами, с. 53–94 + 1 карта.

Том CLXIII: Праці Історично-філософічної секції. *Прокопович Вячеслав.* "Печать Малороссійская". Сфрагістичні етюди / З біографічним нарисом проф[есора] Яковлева Андрія. Літературний редактор Леонід Полтава. – Париж; Нью-Йорк, 1954. – 112 с., іл.; [перелік] публікацій НТШ, с. 2 обкл.; титул, с. 1–3; назва праці франц., англ. та нім. мовами, с. 4; [портрет] Вячеслава Прокоповича, між с. 4–5; [перелік] жертводавців, завдяки яким вийшла ця книга, с. 110; зміст CLXIII тому, с. 111; адреса редакції в Парижі, франц. мовою, с. 112; [оголошення] про видання НТШ гаслової Енциклопедії Українознавства, с. 3 обкл.; [перелік видань НТШ в еміґрації], с. 4 обкл.

Вступ: *Яковлів Андрій.* Вячеслав Костянтинович Прокопович, 1881–1942, с. 5–17.

Частина перша. "Печать Малороссійская": *Яковлів Андрій.* Замість Передмови Автора, с. 21–22; *[Прокопович В'ячеслав].* До питання про автентичність "Статтей Богдана Хмельницького в редакції 1659 року". Додаток: Бібліографія. Список джерел і праць, використаних автором у цій праці, с. 23–45.

[Частина друга]. Сфрагістичні етюди. [З посвятою] Світлій пам'яті незабутніх, завчасу згаслих Вадима Модзалевського і Георгія Нарбута: *Яковлів Андрій.* Замість Передмови Автора, с. 49–50; *[Прокопович В'ячеслав].* [Розділ I.] Сфрагістика, як допоміжна наука, с. 51–71; [Розділ] II. Сфрагістика українська, с. 71–85; [Розділ] III. Державна печать, с. 86–88; [Розділ] IV. Українська державна печать, с. 88–93; [Розділ] V. Печать Війська Запорозького часів гетьмана Пилипа Орлика, с. 93–101; VI. Підсумки, с. 101–103; *Я[ковлів] А[ндрій].* Бібліографія, с. 103–106.

Резюме англ., франц. та нім. мовами, с. 107–109.

Додаток: Ілюстрації на вклейці між с. 110–111.

Том CLXIV: Праці Історично-філософічної секції. Відбитка із "Записок ЧСВВ" (т. II, зош[ит] 1–2). Корона Данила Романовича (1253–1953). Доповіді Римської Сесії II Наукової Конференції НТШ (Рим, 18 грудня 1953 р.) / [Редактор] *А. Г. Великий.* – Рим; Париж; Мюнхен, 1955. – 80 с.; [перелік] публікацій НТШ, с. 2 обкл.; титул, с. 1–3; адреса видавництва в Мюнхені, нім. мовою, с. 4; зміст 164 тому укр., франц., англ. та нім. мовами, с. 77–80; [оголошення] про видання НТШ гаслової Енциклопедії Українознавства, с. 3 обкл.; [перелік видань НТШ в еміґрації], с. 4 обкл.

Вступ: *[б. п.]*, с. 5–6.

1. [Наукові статті]: *Великий А. Г., ЧСВВ.* Проблема коронації Данила, с. 7–16; *Войнар М. М., о.* ЧСВВ. Корона Данила в правно-політичній структурі Сходу (Візантії): [Вступ]; 1. Тогочасна концепція візантійського "базілєвса"; 2. Відношення візантійського "базілєвса" до других володарів; 3. Відношення візантійського "базілєвса" до староукраїнських володарів; 4. Висновки, що випливають з дотеперішнього насвітлення для факту корони Данила, с. 17–30; *Камінський Е., о.* Корона Данила в правно-політичній структурі Заходу, с. 31–37; *Хома Іван о.* Східньо-европейська політика папи Інокентія IV: [Вступ]; [1.] Ліонський Собор; [2.] Інокентій IV і татари; [3.] Інокентій IV і Данило Галицький, с. 38–48; *Стасів М., о.* Корона Данила і татари, с. 49–64; *Назарко І[риней], о. ЧСВВ.* Вплив старо-руського християнства на монголів, с. 65–75.

Том CLXV: Збірник Філологічної секції. – Т. 26; у виданні НТШ в ЗДА, книжка 3 / Редактор: д[окто]р *Кость Кисілевський.* – Нью-Йорк; Париж, 1956. – 135 с.; титул укр. та англ. мовами, с. 1–4; зміст CLXV тому укр., англ. та нім. мовами, с. 135; [перелік] видань НТШ.

1. [Наукові статті]: *Ковалів Пантелеймон.* Прикметники дієслівного творення з формантом *-*NT* в слов'янських мовах. Резюме англ. мовою, с. 5–20; *Лев Василь.* Мова американських українців. Резюме англ. мовою, с. 21–30; *Глобенко Микола.* "Paterikon" Сильвестра Косова. Резюме англ. мовою, с. 31–59; *Лужницький Григор.* Праукраїнський театр. Резюме англ. мовою, с. 60–73; *Кисілевський Кость.* Історія українського правописного питання. Спроба синтези. Резюме англ. та нім. мовами. [Додаток]: [Література]: Література до питання про азбуку і правопис; До історії правопису; До фонетики і етимології; Школа і правопис; До полеміки в справі латиниці; До правописних і мовних непорозумінь між східніми й західніми українцями, с. 74–114.

2. Рецензії (Book Reviews): *Соневицький Михайло.* Рец. на публ.: Ventris M., Chadwick J. Evidence for Greek Dialect in the Mycenaean Archives // The Journal of Hellenic Studies. – 1953. – Vol. 73. – P. 84–103; Ventris Michael. King Nestor's Four-Handled Cups. Greek Inventories in the Minoan Script // Archaeology. – Spring 1954. – Vol. 7. – N 1. – P. 15–21; с. 115–121; *Steciuk W. B.* Рец. на публ. Grant Michael. Roman Literature. – Cambridg: Cambridge University Press, 1954. – VIII + 297 p.; с. 121–124; *Стецюк В[асиль].* Рец. на публ.: Повний українсько-англійський словник / К. Г. Андрусишин і Й. Н. Крет. При співпраці Олени В. Андрусишин. – Саскатун: Видання Саскачеванського університету, 1955. – Ukrainian-English Dictionary / By C. H. Andrusyshyn, Head of Dept. of Slavic Studies – University of Saskatchewan, and J. N. Krett, assisted by Helen V. Andrusyshyn. – Saskatoon: University of Saskatchewan, 1955. – XXIX + 1163 p.; с. 124–127; *Кисілевський К[ость].* Рец. на публ.: Зайцев Павло. Життя Тараса Шевченка / Наукове Товариство ім. Шевченка. Бібліотека українознавства. – Париж; Нью-Йорк; Мюнхен, 1955. – Ч. 4; с. 128–130; *Кисілевський К[ость].* Рец. на публ.: Мовознавство // Наукові записки. – Київ: Видавництво Академії Наук УРСР, 1953. – Т. XII. – 128 с.; с. 130–134.



Костъ Кисілевський

Том CLXVI: Збірник Філологічної секції. – Т. 27. На пошану сторіччя народин Івана Франка у виданні НТШ і "Свободи" в Джерзі Сіті. Н[ью]-Дж[ерсі]. У сторіччя народин Івана Франка. Збірник праць і статтей приготованих на наукову конференцію 12 і 13 травня 1956, у виданні НТШ і "Свободи" / Редакційна колегія: *К[ость] Кисілевський, Б[огдан] Кравців, В[асиль] Лев, Г[ригор] Лужницький, В[асиль] Стецюк.* – Нью-Йорк; Париж; Сідней; Торонто, 1957. – 198 с.; [перелік] публікацій НТШ, с. 2 обкл.; титул, с. 1–4; адреса друкарні "Свободи" англ. мовою, с. 4; зміст 166 тому укр., англ., франц. і нім. мовами, с. 5–6; [оголошення] про видання НТШ гаслової Енциклопедії Українознавства та перелік книжок виданих НТШ у Нью-Йорку, с. 3 обкл.; [перелік видань НТШ в еміґрації], с. 4 обкл.

[Вступ: *б. п.*]. Передмова, с. 7–8.

1. [Наукові статті]: *Дорошенко Вол[одимир].* Страдницький шлях Івана Франка: I. Радощі й горе дитячих літ; II. Юнацькі роки, 1874–1886; III. "В наймах у сусідів", 1887–1897; IV. На найвищому щаблі, 1898–1907; V. Останні роки, 1908–1916, с. 9–48; *Кравців Богдан.* Франко – лірик, с. 49–66; *Кульчицький О[лександр].* Психосоціяльні аспекти "Мойсея": [Вступ]; [1.] Проблеми взаємовідносин психології й літератури; [2.] "Маса" в поетичній візії Франка і в інтерпретації соціяльної психології; [3.] Проблематика юрби в поетичній візії Ів. Франка і в сучасній соціопсихології; [4.] Відношення до провідника; [5.] Категорія народу в поетичній візії Франка і в соціяльній психології, с. 67–81; *Янів Володимир.* Душевні переживання в'язня в "Тюремних сонетах" І. Франка. До питання закономірности психічних явищ, с. 82–97; *Лужницький Григор.* Театрально-соціологічні елементи у драматичній творчості І. Франка, с. 98–103; *Ковалів Пантелеймон.* Лексичні особливості ранніх суспільних поезій І. Франка, с. 104–124; *Лев Василь.* Участь І. Франка в творбі української літературної мови, с. 125–132; *Домбровський Олександер.* Відношення Івана Франка до проблеми античної історії, с. 133–142; *Кисілевський Кость.* Наукові праці Івана Франка, с. 143–164; *Мудрий Василь.* Іван Франко як громадський діяч, с. 165–198.

Том CLXVII: Праці Філологічної секції. Оглоблин-Глобенко Микола. Історико-літературні статті / Упорядкував *Іван Кошелівець.* Вступні статті Володимира Кубійовича й Івана Кошелівця. – Нью-Йорк; Париж; Мюнхен, 1958. – 160 с., іл.; титул, с. 1–3; назва праці англ., франц. та нім. мовами, с. 4; адреса друкарні в Мюнхені нім. мовою, с. 4; [Портрет Миколи Оглоблина-Глобенка], між с. 4–5; зміст 167 тому укр., франц., англ. і нім. мовами, с. 159–160; [перелік видань НТШ в еміґрації], с. 3 обкл.; [перелік публікацій НТШ], с. 4 обкл.

[Вступ]: *Кубійович Володимир.* Життєвий шлях Миколи Оглоблина-Глобенка. Промова на жалібному засіданні НТШ 6 липня 1957 р. в Парижі, присвяченому пам'яті Миколи Глобенка, с. 5–9; *Кошелівець Іван.* Микола Глобенко як літературознавець і критик, с. 10–20.

Статті [*Оглоблина-Глобенка Миколи*]: Спадщина Київської Руси в літературі доби барокко, с. 21–31; 1845 рік у творчості Шевченка, с. 32–44; Леся Українка, с. 45–52; Олександер Олесь, с. 53–59; Микола Хвильовий, с. 60–69; Олег Ольжич, с. 70–77; Українська проза 1920 – початку 1930 років, с. 78–119; Література підсовєтської України, с. 120–139; Адам Міцкєвіч в українській літературі, с. 140–146; Харківському Університету 150 років, с. 147–155.

[Додатки]: *К[ошелівець] І[ван].* Примітки упорядника, с. 156; Список праць Миколи Глобенка, с. 157–158.

Том CLXVIII: Збірник Філологічної секції. – Т. 29. У виданні НТШ в ЗДА, книжка 5. [Монографічне дослідження]: *Ковалів Пантелеймон.* Основи формування української мови в порівнянні з іншими східнослов'янськими мовами / Редактор *К[ость] Кисілевський.* – Нью-Йорк; Париж; Сідней; Торонто, 1958. — 240 с.; [присвята]: Присвячую моїй дружині Вірі Ковалевій, що протягом 30 років допомагала мені в науковій праці, с. 1; [перелік] публікацій НТШ, с. 2–3 обкл.; титул, с. 1–3; назва праці англ. мовою, с. 4; адреса видавництва у США англ. мовою, с. 4; зміст 168 тому, с. 236–237; [перелік] помічених помилок, с. 238–240; [оголошення] про видання НТШ гаслової Енциклопедії Українознавства та перелік книжок виданих НТШ у Нью-Йорку, с. 3 обкл.; [перелік] видань НТШ на еміґрації, с. 4 обкл. [частина накладу в твердій палітурці, без оголошень і переліку видань НТШ].

[Вступ: *б. п.*]. Передмова, с. 5–6.

Ковалів Пантелеймон. **Основи формування української мови в порівнянні з іншими східнослов'янськими мовами**: Вступ; I. Теорія "спільноруської прамови"; II. Нова теорія про формування східнослов'янських мов; III. Шукання нових методологічних шляхів; IV. Структурний принцип і мовна типологізація; V. Кілька методологічних уваг; VI. В світлі мовних фактів; VII. Загальні висновки. Рез. англ. мовою. Післямова, с. 7–220.

[Додатки]: Література, с. 221–231; Покажчик імен, с. 232–235.

Том CLXIX: Праці Філологічної та Історично-філософічної секцій. Збірник на пошану Зенона Кузелі / За ред. *Володимира Янева.* Мовний ред. Іван Кошелівець. – Париж; Нью-Йорк; Мюнхен; Торонто; Сідней, 1962. – VII + 584 с., іл., карти; [перелік видань НТШ в еміґрації], с. 2–4 обкл.; титул укр., англ., франц. та нім. мовами, с. I–III; [портрет] Зено-

на Кузелі. 23.VI.1882–24.V.1952, між с. IV–V; список жертводавців, що уможливили появу цього Збірника. З поданням висоти внеску, с. 577–579; список ілюстрацій та карт, с. 580; зміст 169 тому, с. 581–583; адреса видавництва в Парижі франц. мовою, с. 584; [оголошення] про видання НТШ гаслової Енциклопедії Українознавства, с. 4 обкл.

[Вступ: *б. п.*]. Супровідне слово, с. V–VII.

1. Зенон Кузеля – громадянин, вчений та людина. Біографічні матеріали й бібліографія писань: *[Янів Володимир].* Життьовий шлях Зенона Кузелі, с. 3–14 + 3 іл.; *Чернецький Антін.* Зенон Кузеля і "Молода Україна", с. 15–21 + 1 іл.; *Витанович Ілля.* Чужинці-приятелі України на шляху наукової й громадської праці Зенона Кузелі, с. 22–33; *Маркусь Василь.* Студентські роки великого Друга й Опікуна студентства, с. 34–36; *Кузелева Ольга.* З чернівецьких і віденських споминів, с. 37–43 + 1 іл.; *Смаль-Стоцький Роман.* Спогади про Зенона Кузелю, с. 44–51 + 1 іл.; *Мірчук Іван.* Зенон Кузеля в Берліні, с. 52–62 + 2 іл.; *Кульчицький Олександер.* Зенон Кузеля як організатор і голова комісії допомоги українському студентству, с. 63–68 + 2 іл.; *Колесса Філарет.* Огляд праць проф[есора] д[окто]ра Зенона Кузелі з обсягу етнографії й етнології. Доповідь, прочитана на спільному засіданні секцій НТШ, присвяченому відзначенню тридцятліття наукової діяльности проф[есора] Кузелі, с. 69–76; *Пеленський Євген Юлій.* Зенон Кузеля – етнограф, с. 77–83; *Рудницький Ярослав.* Зенон Кузеля як лексикограф, с. 84–88; *Дорошенко Володимир.* Проф[есор] д[окто]р Зенон Кузеля як бібліограф, с. 89–93 + 1 іл.; *Яцків Іван, о.* Пам'яті справжньої людини, с. 94–99 + 1 іл.; *Левенець Михайло, о.* Надгробне слово у дні похоронів, с. 100–103 + 1 іл.; *Янів Володимир.* Бібліографія наукових писань Зенона Кузелі, с. 104–114.

2. Праці Філологічної секції:

А. Етнографія: *Кузеля Зенон.* Іван Франко як етнограф, с. 117–121; *Одарченко Петро.* Леся Українка і українська народна творчість: Вступ; 1. Український фолкльор в житті Лесі Українки; 2. Леся Українка як фолкльористка, с. 122–134; *Рудницький Ярослав.* До питання систематики українсько-канадського фолкльору, с. 135–139; *Горбач Анна Галина.* Особливості епічного стилю українських народних дум, с. 140–149; *Зварич Петро.* До питання розвитку й поступу в матеріяльній культурі українських поселенців у Канаді, с. 150–155 + 8 іл.; *Берест Осип.* Лікувальні засоби в українській народній медицині: І. Вступні зауваження; ІІ. Народні лікувальні засоби найчастіших недуг в Україні; ІІІ. Психологічна аналіза поширення лікувальних засобів народної медицини, с. 156–163; *Килимник Степан.* Обливаний понеділок, с. 164–169; *Онацький Євген.* Культ і символіка сонця у віруваннях українського народу, с. 170–176; *Сидорук Іван.* Поліське весілля села Любязь ("Льбєзь") над Прип'яттю, с. 177–195; *Лев Василь.* Коляди й колядки в селі Старий Яжів, Яворівського повіту. [Додаток]: Тексти деяких коляд і колядок, с. 196–207; *Кузеля Зенон.* Побут українського села й зміни в побуті за останніх 25 літ, 1917–1942. Програма для збирання відомостей про родинні звичаї й обряди: А. Загальні відомості; Б. Родини; В. Діти; Г. Від статевої зрілости до весілля; Ґ. Весілля; Д. Хвороби; Е. Похорони, с. 208–216.

Б. Мовознавство: *Кузеля Зенон.* Історичний розвиток і сучасний стан українського словництва: [1.] Про значення словників і їх ролю в культурному житті; [2.] Словники старої й церковно-слов'янської книжної мови до Котляревського; [3.] Словники кінця XVII-ого до початку XIX-го сторіччя; [4.] Підготовчі Словникові Матеріяли; [5.] Словарі – попередники словника Грінченка; [6.] Словник Бориса Грінченка; [7.] Визвольна боротьба й часи незалежности; [8.] Повоєнні часи; [9.] Праця на еміґрації, с. 217–235; *Ковалів Пантелеймон.* До проблеми формування української мови та інших східньослов'янських мов, с. 236–243; *Koschmieder Erwin.* Die altrussischen Kirchengesänge als sprachwissenschaftliches Material, с. 244–251 + ноти: с. 248; *Шевельов Юрій.* Чернігівщина в формуванні нової української літературної мови. До постави питання, с. 252–264; *Горбач Олекса.* Літературна мова бачвансько-срімських українців ("русинів"), с. 265–282; *Кисілевський Кость.* Мовні особливості наддністрянського гнізда: I. Вступні зауваження; II. Межі наддністрянського говору; III. Ізоглоси наддністрянського говору; IV. Висновки, с. 283–297 + 1 карта.

З. Праці Історично-філософічної секції: *Антонович Мирослав.* Українські співаки на Московщині в 17 ст., с. 301–315; *Борщак Ілько.* Пилип Орлик – людина, с. 316–326; *Галайчук Богдан.* Царські компетенції на основі Переяславського договору, с. 327–335; *Домбровський Олександер.* Вплив ранньої грецької духовости на розвиток поняття античної України, с. 336–344; *Кох Ганс.* Про переклади і перекладача. Замітки до моїх перекладів української лірики з 1955 року: [Вступ]; [1.] Мотиви підбору поезій; [2.] Різниця підходу; [3.] Наукове опрацювання матеріялу. Шевченко. "Бюджет" життя; [4.] Перевага епічно-фолкльористичних елементів над метафізичними у перекладачів та коментаторів Шевченка; [5.] Проблема зрозуміння Шевченка для чужої людини; [6.] Брак "середнього мірила"; [7.] Катарзис – очищення; [8.] Слов'янський панкосмізм; [9.] Відзеркалення поступового росту української національної свідомости в українській ліриці; [10.] Дотеперішні переклади; [11.] Речеві труднощі перекладу; [12.] Технічні труднощі; [13.] Вибір творів і джерел, с. 345–357; *Крупницький Борис.* З Мазепиної проблематики. Про падіння Батурина, с. 358–363; *Кульчицький Олександер.* Проблематика "оперативної схеми" у вивченні української еміґрації: [1.] Поняття "оперативної схеми"; [2.] Проблематика поняття "оперативної схеми"; [3.] Критичні зауваження до "оперативної схеми" Гурвіча та проблеми її пристосування до соціяльної дійсности української еміґрації; [4.] Загальна проблематика соціяльного явища еміґрації; [5.] Специфічна проблематика соціяльної української еміґрації у Франції в "оперативних рамках" пропонованої схеми; [6.] Проблематика методи вивчення еміґраційної соціяльної дійсности, с. 364–384; *Маркусь Василь.* Нищення греко-католицької церкви в Мукачівській єпархії в 1945–1950 рр.: [Вступ]; [1.] Релігійний стан на Закарпатті до совєтської окупації; [2.] Ситуація Мукачівської єпархії під час совєтської окупації; [3.] Православна Церква і новий режим; [4.] Засоби і форми боротьби проти греко-католиків; [5.] Другий етап наступу проти Греко-католицької Церкви; [6.] Підготовка і проведення церковного "возз'єднання", с. 385–405; *Митрович Кирило.* Питання й поняття буття у Карла Ясперса: [Вступ]; [1.] Питання про буття; [2.] Поняття буття; [3.] Буття й ніщо; [4.] Істоти й трансцендентне буття; [5.] Трансцендентне буття й шифри; [6.] Декілька критичних зауважень, с. 406–415; *Міллер Михайло.*

Слов'янське місто Біла Вежа над Доном, с. 416–426; *Оглоблин Олександер.* Еволюція старого українського рудництва в світлі топоніміки, с. 427–435; *Пастернак Ярослав.* Етногенеза слов'ян у новій археологічній літературі, с. 436–448; *Полонська-Василенко Наталія.* "Сорочинська Трагедія" та українська "Дума" Короленка. [Додаток]: Короленко. Чорна неділя у Сорочинцях, про Барабаша, с. 449–456; *Сенютович-Бережний Вячеслав.* Полтавський полковник – Федір Жученко, с. 457–464; *Чубатий Микола.* Київська Русь в нових совєтських та польських дослідах, с. 465–478; *Шульгин Олександер.* Потебня і національне питання, с. 479–489; *Якемчук Роман.* Україна як підмет міжнародного права: [Вступ]; 1. Історична площина; 2. Конституційний аспект; 3. Міжнародно-правна площина; 4. Україна як підмет Міжнародного Права; 5. Висновки, с. 490–505; *Янів Володимир.* Українська духовість у поетичній візії Шевченка: I. Поставлення проблеми й методологічні прийоми; II. Соціяльні прямування українця в світлі аналізи поетичної творчости Шевченка; III. Висновки й спроба підсумовуючої загальної схеми, с. 506–537; *Кубійович Володимир.* Національний склад населення Радянської України в світлі совєтських переписів з 17.12.1926 і 15.1.1959: Вступні зауваження; [1.] Національний склад населення Української РСР в цілому; [2.] Географічне розміщення національностей і змін в їхньому стані посідання; [3.] Національний склад людности за історично-географічними краями, с. 538–553 + 3 карти + табл.

[Додаток]: Біографічні нотки авторів, с. 554–576.

Том CLXX: Праці Історично-філософічної секції. [Монографічне дослідження]: *Оглоблин Олександер.* Гетьман Іван Мазепа та його доба. – Ню Йорк; Париж; Торонто, 1960. – 408 с., іл., карта; [присвята]: В 250-ліття смерти, 1709–1959, с. 1; титул укр. та англ. мовами, с. 1–4; [Вихідні дані про том]: Мовна редакція В. Давиденка, обкладинка і заставки [на початку II–X розділів] М. Бутовича, відбитка з бронзової медалі [на початку I розділу] В. Масютина, с. 4; адреса видавництва у Нью-Йорку, с. 4; [перелік] завважених помилок, між с. 406–407; зміст CLXX тому, с. 407–408; [Кожен розділ розпочинається своєрідним малюнком]; [Книжка видана в суперобкладинці: Анотація змісту книжки укр. та англ. мовами на звороті суперобкладинки].

Оглоблин Олександер. **Гетьман Іван Мазепа та його доба:** Передмова; Розділ I. Іван Мазепа до гетьманства; Розділ II. Іван Мазепа – гетьман України; Розділ III. Зовнішня політика Мазепи до 1700 року; Розділ IV. Внутрішня політика гетьмана Мазепи; Розділ V. Повстання Петра Іваненка (Петрика); РозділVI. Гетьман Мазепа і Правобережна Україна; Розділ VII. Зовнішня політика Мазепи після 1700 року; Розділ VIII. Зрив Мазепи з Москвою. Союз України зі Швецією; Розділ IX. Українсько-московська війна 1708–1709 року. Полтавська катастрофа; Розділ X. Еміґрація і смерть гетьмана Мазепи. Бендерська конституція 1710 року. [Додаток]: Мазепин дзвін, с. 5–393 + 4 іл. + 1 карта.

[Додатки]: Рез. англ. мовою, с. 394–397; Показник імен, с. 398–406.

Том CLXXI: Збірник Філологічної секції. – Т. 30; у виданні НТШ в ЗДА, книжка 6 / Редакція: *Володимир Дорошенко, Григор Лужницький.* – Ню Йорк; Париж, 1961. – 192 с., іл.; [перелік] публікацій НТШ, с. 2–3 обкл.; титул укр. та англ. мовами, с. 1–4; адреса видавництва у Мюнхені нім. мовою, с. 4; Цей збірник появився заходом і накладом Осередку Праці НТШ у Філядельфії, ЗДА, с. 4, 192; [портрет] Володимира Дорошенка. Знимка з 1911 р., с. 5; зміст 171 тому укр., англ., франц. і нім. мовами, с. 191; [Список жертводавців, що уможливили появу цього збірника. З поданням висоти внеску], с. 192; [оголошення] про видання НТШ гаслової Енциклопедії Українознавства та перелік книжок, виданих НТШ у Ню Йорку, с. 3 обкл.; [перелік] видань НТШ на еміґрації, с. 3–4 обкл.

[Наукові статті]: *Дорошенко Володимир.* Бібліотека Наукового Товариства ім. Шевченка у Львові. Короткий історичний нарис: [Вступ]; 1. Австрійський період; 2. Польський період; 3. Совєтський період; 4. Німецький період, с. 7–58 + 2 іл.; *Ящун Василь.* Судова розправа Гедеона Балабана архимандрита Жидичинського манастиря на основі оригінальних документів: *Лужницький Григор.* Вступ. *Ящун Василь:* [1.] Опис документів; [2.] Мова українських документів; [3.] Морфологічні особливості; [4.] Польське словництво в українських документах; [5.] Латинське словництво в українських документах; [6.] Синтаксично-стилістичні особливості в українських документах; [7.] Польські документи, с. 59–133 + 14 іл.; *Лужницький Григор.* Історія українського театру. Частина І: Стара доба українського театру від XI ст. до 1619 р.: Вступ; Стара доба: А. Поганьско-християнський театр; Б. Княжий театр, с. 135–190.

Том CLXXII: Збірник Філологічної секції. – Т. 28; у виданні НТШ в ЗДА, книжка 6. На пошану сторіччя народин Степана Смаль-Стоцького / Редактор *Кость Кисілевський.* – Нью-Йорк; Париж; Сідней; Торонто, 1960. – 84 + 14 с., іл.; [перелік] публікацій НТШ, с. 2 обкл.; титул, с. 1–4; назва збірника англ. мовою, с. 4; [портрет] академіка Степана Смаль-Стоцького. Портрет роботи А. Лисянської, фото Л. Янушевича в Празі, с. 5; зміст 172 тому укр., англ. і нім. мовами, с. 7; [перелік] видань НТШ на еміґрації, с. 3 обкл.; [оголошення] про видання НТШ гаслової Енциклопедії Українознавства, с. 4 обкл.

[Вступ: *б. п.*]. Передмова укр., англ. і нім. мовами, с. 8–10.

[Наукові статті]: *Цісик Омелян.* Д[окто]р Степан Смаль-Стоцький. Пам'яті Незабутнього Професора. В 100-річчя Його народження: [Вступ]; [1.] Українська мова в викладах проф[есора] Стоцького; [2.] Українська література в викладах проф[есора] Стоцького, с. 11–18; *Луців Лука.* Спогади про академіка Степана Смаль-Стоцького. Прага в 1921–1926 роках, с. 19–27; *Кисілевський Кость.* Українознавчі праці акад[еміка] Степана Смаль-Стоцького. [Додаток]: Бібліографія [праць

С. Смаль-Стоцького], с. 28–72; *Новосівський І[ван] М.* Степан Смаль-Стоцький – український громадський діяч на Буковині, с. 73–84; *Смаль-Стоцький Степан.* Українська мова, її початки, розвиток та характеристичні її прикмети. – Львів, 1933 (Відбиток з Бібліотеки "Дзвонів". – Ч. 6), нова нумерація с. 1–14.

Том CLXXIII: Праці Історично-філософічної секції. Збірник на пошану українських учених, знищених большевицькою Москвою. Накладом осередку праці Наукового Товариства ім. Шевченка в Чікаґо / Редактор *Марія Овчаренко.* – Париж; Чікаґо, 1962. – 356 с.; титул укр. та англ. мовами, с. 1–3; адреса видавництва в Нью-Йорку англ. мовою, с. 3; список пожертв, [що уможливили появу цього збірника. З поданням висоти внеску], с. 355; зміст 173 тому, с. 356.

[Вступ: *б. п.*]. Передмова, с. 5.

[Наукові статті]: *Полонська-Василенко Н[аталія].* Історична наука в Україні за совєтської доби та доля істориків: [1.] Історична наука в Україні до кінця 1920-их років; [2.] Совєтизація науки; [3.] Нищення гуманітарних установ України та репресії 1931–1935 років; [4.] Єжовщина; [5.] Друга світова війна та німецька окупація; [6.] Кінцеві підсумки. Додатки: 1. Список репресованих істориків, істориків права, етнографів, археологів, мистецтвознавців, економістів; 2. Бібліографія репресованих істориків, археологів, мистецтвознавців, етнографів, істориків права, економістів; 3. Список видань Академії Наук, знищених в 1930-их роках; Післяслово, с. 7–111; *Міллер М[ихайло].* Доля українських археологів під совєтами, с. 112–126; *Овчаренко Марія.* Сергій Єфремов як літературознавець: [Вступ]; [1.] Джерела світогляду; [2.] Перші спроби; [3.] Під прапором народництва; [4.] Історія українського письменства; [5.] Періодизація; [6.] Значення "Історії українського письменства"; [7.] В Академії Наук; [8.] Подзвіння, с. 127–184; *Костюк Григорій.* Українське наукове літературознавство в перше пореволюційне п'ятнадцятиліття, с. 185–216; *Кравців Богдан.* Розгром українського літературознавства 1917–1937 рр.: [Вступ]; І. Реєстр знищених і репресованих; ІІ. Реєстр тих, що замовкли; ІІІ. Реєстр тих, що еміґрували, с. 217–308; *Шевельов Юрій.* Покоління двадцятих років в українському мовознавстві: 1. [Вступ]; 2. Нормалізація літературної мови; 3. Історія і діялектологія; 4–5. [Підсумки], с. 309–332; *Дольницький Мирон.* Український учений – географ, професор д[окто]р Степан Рудницький, с. 333–346; *Величківський М.* Знищення сільськогосподарських науковців у Кам'янці Подільському, с. 347–354.

Том CLXXIV: Праці Історично-філософічної секції. [Монографічне дослідження: *Мацьків Теодор.* Мазепа в світлі сучасних йому німецьких джерел]. *Mackiw Theodor.* Mazepa im Lichte der Zeitgenössischen Deutschen Quellen. – Мюнхен, 1963. – 112 с., іл., карта; титул нім. мовою, с. 1–2; назва праці укр., франц. та англ. мовами, с. 2; адреса видавництва у Мюнхені нім. мовою, с. 2; [присвята Софії Реулінг нім. мовою], с. 3;

зміст 174 тому нім. мовою, с. 6; [оголошення]: про видання праць видавництва "Україна" у Мюнхені нім. мовою, с. 112.

[Вступ]: *Mackiw T[heodor].* Vorwort, с. 5.

Mackiw Theodor. **Mazepa im Lichte der Zeitgenössischen Deutschen Quellen:** [I.] Einleitung; [II.] Die Quellen; [III.] Der Stand des deutschen Zeitungswesens Ende des 17. und Anfang des 18. Jahrhunderts; [IV.] Mazepa und seine Kosaken in deutschen Berichten und Zeitschriften; [V.] Mazepa im Lichte der Memoirenwerke; [VI.] Das Gesamtbild von Ivan Mazepa und den ukrainischen Kosaken im Lichte der deutschen damaligen Quellen, с. 7–69 + 4 іл.

Рез. англ. мовою, с. 70–74.

[Додатки: тексти документів та матеріалів з преси першої половини XVIII ст. нім. мовою], с. 75–111 + 1 карта.

Том CLXXV: Праці Історично-філософічної секції. [Монографічне дослідження]: *Винар Богдан.* Українська промисловість. Студія совєтського колоніялізму / З передмовою проф[есора] Володимира П. Тимошенка. Том І. – Париж; Нью-Йорк; Мюнхен, 1964. – 398 с.; [перелік] видань НТШ на еміґрації, с. 2–4 обкл.; титул укр. та англ. мовами, с. 3–5; зміст першого тому, с. 396–397; адреса видавництва у Парижі франц. мовою, с. 398; [оголошення] про видання НТШ Енциклопедії Українознавства, с. 4 обкл.

Вступ: *[Винар Богдан].* Від автора, с. 7–8; *Тимошенко Володимир.* Передмова, с. 9–21.

Винар Богдан. **Українська промисловість. Студія Совєтського Колоніялізму. Том І:** І. До питання природи економічного колоніялізму; ІІ. Органи управління совєтської промисловости; ІІІ. Апарат совєтського плянування та його функції у світлі закріплення колоніяльної структури української промисловости; IV. Продукційна програма та виробничий профіль української промисловости; V. Совєтська політика капіталовкладень в українську промисловість, с. 23–388 + табл.

[Додаток: перелік] статистичних таблиць, [розміщених у тексті], с. 389–395.

Том CLXXVI: Тарас Шевченко / Збірник доповідей Світового Конґресу Української Вільної Науки для вшанування сторіччя смерти патрона НТШ / За редакцію: *В[асиля] Стецюка, Б[огдана] Кравціва.* – Ню Йорк; Париж; Торонто, 1962. – 270 с., іл.; [перелік] видань НТШ на еміґрації, с. 2–4 обкл.; титул укр. та англ. мовами, с. 1–3; адреса видавництва у Канаді англ. мовою, с. 4; [портрет] Тараса Шевченка роботи мистця Сергія Макаренка, с. 5; зміст 176 тому укр. і англ. мовами, с. 269–270; [оголошення] про видання НТШ Енциклопедії Українознавства у трьох томах та гаслової Енциклопедії Українознавства, с. 4 обкл.



Василь Стецюк

[Вступ]: *Стецюк Василь, Кравців Богдан.* Передмова, с. 7–8; Відозва Наукового Товариства ім. Шевченка з приводу сотих роковин смерти його Патрона Тараса Шевченка в 1961 році, с. 9–11; Резолюції Світового Конґресу Української Вільної Науки в Ню Йорку – 17–19-го березня 1961, с. 12–16.

[Наукові статті]: *Лев Василь.* Визволений Шевченко і його літературна творчість в рр. 1857–1858, с. 17–26; *Княжинський Антін.* Філософія Шевченка. Шевченко – творець українського ідеалізму, с. 27–39; *Кедрин[-Рудницький] Іван.* Місце Шевченка в історії української політичної думки, с. 40–53; *Луців Лука.* Тарас Шевченко про москалів і Московщину: [Вступ]; [1.] Т. Шевченко про Б. Хмельницького і Переяславський договір; [2.] Т. Шевченко про гетьмана І. Мазепу та Петра І; [3.] Шевченко про Московщину Миколи І, с. 54–67; *Домбровський Олександер.* Антична тематика в поетичній творчості Шевченка, с. 68–76; *Лінчевський Г[еоргій].* Драматургічна творчість Шевченка й інсценізації його поетичних творів, с. 77–90; *Ковалів Пантелеймон.* Народно-поетичні форми в поезіях Шевченка, с. 91–102; *Manning Clarence A.* The influence of Bryullov on Shevchenko, с. 103–109; *Чировський Микола.* Картина соціяльно-економічного положення України в поезіях Тараса Шевченка: [Вступ]; [1.] Загальний економічний образ України в половині 19 сторіччя; [2.] Соціяльні недоліки; [3.] Економічна експлуатація; [4.] Господарська дія; Закінчення, с. 110–120; *Придаткевич Роман.* Тарас Шевченко в історії української і европейської музики 19-ого сторіччя: 1. На міжнародному музичному острові; 2. Капелі й театри на Україні; 3. Шукання професійних можливостей; 4. Харків, як музичний центр; 5. Театр і концерти в Києві; 6. Одеса й українська клясична симфонія; 7. Українська муза знаходить свій Парнас; 8. Музика в поезії; 9. Значення Шевченка в розвитку музики, особливо української музичної творчости 19-ого віку, с. 121–147; *Янів Володимир.* Українська родина в поетичній творчості Шевченка: [Вступ]; [1.] Експозиція проблематики; [2.] Значення любови для українців; [3.] Непорушні закони морального життя; [4.] Соціяльна та політична причина родинних трагедій в Україні; [5.] Ідеал подружної гармонії; [6.] Батьки та діти; [7.] Хата в житті української родини; Висновки, с. 148–186; *Рабій-Карпінська Софія.* Українська жінка та її призначення в творах Тараса Шевченка, с. 187–201; *Кисілевський Кость.* Правописні системи трьох перших видань "Кобзаря", с. 202–208; *Лев Василь.* Шевченкові твори в редакції Богдана Лепкого, с. 209–222; *Павлович Петро.* Шевченкові думи в піснях Степана Руданського, с. 223–233; *Ковалів-Берест Борис.* Тарас Шевченко і українське кіно, с. 234–252 + 11 іл.; *Загайкевич Богдан.* Культ Шевченка в Галичині до Першої світової війни, с. 253–262; *Стецюк Василь.* Підсумки [Світового] Конґресу Української Вільної Науки, с. 263–268.

Том CLXXVII: На пошану сімдесятиріччя народин Романа Смаль-Стоцького / Редактори: *Василь Лев* і *Матвій Стахів.* Члени Редакційної Колеґії: *Осип Андрушків, Микола Зайцев, Василь Стецюк, Вінкент Шандор.* – Нью-Йорк; Париж; Сідней; Торонто, 1963. – 414 с., іл.; титул укр. та англ. мовами, с. 1–4; [портрет Романа Смаль-Стоцького], с. 5; адреса

видавництва в Канаді, с. 6; зміст 177 тому укр. і англ. мовами, с. 411–414; 5 фотоілюстрацій в збірнику, с. 12, 102, 180, 409, 410 [кожна стаття закінчується відбитком підпису автора].

[Вступ]: *Лев Василь.* Передмова укр. і англ. мовами, с. 7–10.

[Наукові статті]: *Радзикевич Володимир.* Проф[есор] д[окто]р Роман Смаль-Стоцький. Життєписний нарис, с. 11–17; *Кисілевський Кость.* Лінгвістичні праці Романа Смаль-Стоцького, с. 18–23; *Кедрин-Рудницький Іван.* Роман Смаль-Стоцький як політик і дипломат. Доповідь, виголошена 30 листопада 1963 р. на Науковій конференції НТША в залі Українського Інституту в Америці, в Нью-Йорку, у 70-ті роковини життя і 45-ті роковини громадської праці проф[есора] Романа Смаль-Стоцького, с. 24–35; *Лев Василь.* Вибрана бібліографія праць проф[есора] д[окто]ра Романа Смаль-Стоцького: [Вступ]; I. Мовознавство; II. Літературознавство; III. Літературні й мемуарні сильветки; IV. Сильветки державних мужів і культурних діячів; V. Культурно-національні відносини та взаємини; VI. Культура, освіта, побут; VII. Історія, політика, совєтознавство. [Висновки], с. 36–45; *Міллер Михайло.* До питання про походження старослов'янського кириличного письма, с. 46–56; *Стахів Матвій.* Назва держави в мовах українській і англійській: 1. Вступні замітки; 2. Розвиток назви держави в Україні; 3. Англійський термін "the State"; 4. Англійський термін "Power" "Great Power"; 5. The Nation; 6. Commonweaith, с. 57–67; *Hermaniuk Maxime,* митр. CSSR. La terminologie de Clement d'Alexandrie au sujet de la parabole, с. 68–84; *Rudnyckyj Jaroslav B.* Slavic Etymologies, с. 85–87; *Горбач Олекса.* Лексика "дитячої мови" в Україні, с. 88–101; *Ковалів Пантелеймон.* Роля запозичень та методологічні засади їх дослідження, с. 103–107; *Тершаковець Михайло.* У століття смерти Шевченка. Вічна актуальність ідеології Шевченка, с. 108–119; *Бойко Юрій.* М. А. Маркевич і Т. Г. Шевченко, с. 120–140; *Луців Лука.* Тарас Шевченко в інтерпретаціях акад[еміка] Степана Смаль-Стоцького, с. 141–152; *Богачевський Данило.* Шевченко і Давид Штравс, с. 153–166; *Дубровський Василь.* Як совєтська влада навчила вшановувати Тараса Шевченка. З 3-го тому спогадів, с. 167–172; *Manning Clarence A.* Personal and Epic Elements in Franko's Moses, с. 173–179; *Безушко Володимир.* Переклади Івана Франка, с. 181–184; *Соколишин Олександер.* Євгенія Ярошинська – призабута письменниця Буковинської України (Зеленої Буковини), с. 185–190; *Славутич Яр.* Основні теми у творчості М. Ореста, с. 191–196; *Горбач Олекса.* Вулично-тюремні арготизми у Франковій прозі, с. 197–206; *Домбровський Олександер.* До проблеми фолкльору Геродотової "Скитії", с. 207–216; *Сидорук Іван П.* Поліські пісні, с. 217–227 + ноти: С. 227; *Кушнір Михайло.* Ґабрієль Марсель і християнський екзистенціялізм: [Вступ]; [1.] Погляд назад; [2.] На роздоріжжі; [3.] Шлях розвитку; [4.] Два обличчя; [5.] "La Morsure du Réel"; [6.] Драма існування; [7.] Мотив самітности; [8.] Заклик до участи; [9.] "Être en situation"; [10.] "Etre – coesse"; [11.] "Être c'est être en route"; [12.] "L'être-lieu de la fidelité"; [13.] Критика і концепція культури; [14.] Перспективи; [15.] Філософія відпору, с. 228–247; *Андрусяк Микола.* З досліджень над назвою "Україна", с. 248–258; *Климкевич Роман О.* Герби і печаті Кам'янця, с. 259–265; *Пастернак Ярослав.* Нашийні гривни в

Україні, с. 266–271; *Лужницький Григор.* Микола Костомарів і переслідування Української Католицької Церкви на Холмщині, с. 272–276; *Король Нестор.* Відновлення суверенности України в наслідок зречення Миколаєм II престола, с. 277–294 + 1 іл.; *Новосівський Іван М.* Залежні селяни на Буковині в світлі хризову гр. А. Гіки з 1. І. 1766 р., с. 295–318; *Шандор Вікентій.* Карпатська Україна – зфедерована держава. Жовтень 1938 – березень 1939: [1.] Характеристика історичного розвитку; [2.] Приєднання Підкарпатської Руси до ЧСР; [3.] Автономний уряд; [4.] Сусіди; [5.] Усунення Бродія; [6.] Віденський арбітраж; [7.] Представництво уряду в Празі; [8.] Конституційний закон в справі автономії; [9.] Іменування генерала Л. Прхали міністром; [10.] Вибори; [11.] Скликання сойму; [12.] Наступ мадярів; [13.] Німецька пропаґанда й українська справа; [14.] Проголошення незалежности, с. 319–339; *Мудрий Василь.* Один пропам'ятний лист і його наслідки. До найновішої історії України. [Додаток у статті: текст пропам'ятного листа нім. мовою], с. 340–346; *Andrushkiw Joseph W.* The Present Status of Mathematics in the Ukrainian Soviet Socialistic Republic, с. 347–353; *Kraschenninnikow Serhij.* Observations on the Contractile Vacuoles of Balantidium Caviae and B[alantidium] Coli, с. 354–362 + 16 іл.; *Safijowska L. D.* Some Observations on Living Protoplasm, с. 363–366; *Осінчук Роман.* Синдром Такаясу-Марторeля з клінічною обсервацією випадку, с. 367–373; *Міщенко Михайло.* Пореволюційний розвиток природничих ідей в Україні. [Додаток]: Короткий бібліографічний показчик праць, с. 374–393; *Steciuk Basil W.* The Roman Centenaries, с. 394–408.

Том CLXXVIII: Праці Філософічно-історичної секції. [Монографічне дослідження]: *Чубатий Микола.* Княжа Русь-Україна та виникнення трьох східньослов'янських націй / Мовна редакція В. Давиденка, обкладинка Я. Гніздовського. – Ню Йорк; Париж, 1964. – 159 с. + карти; титул укр. та англ. мовами, с. 1–4; адреса видавництва в Ню Йорку англ. мовою, с. 4; [присвята]: Присвячую моїм дітям – Андрієві та Дарії, с. 5; список історично-географічних мап, с. 6; зміст 178 тому, с. 9.

Вступ: *[Чубатий Микола].* Переднє слово, с. 7–8.

Чубатий Микола. **Княжа Русь-Україна та виникнення трьох східньослов'янських націй:** Вступ; I. Назви Русь і Росія; II. Київська Русь-Україна і східньоевропейський простір; III. Праісторія Київської Руси-України; IV. Анти – перші історичні предки українського народу; V. Початки Києва і держави Київської Руси; VI. Варяги і створення Київсько-Руської імперії; VII. Київська Русь-Україна та її колонії; VIII. Русь та Руська земля – формація українського народу; IX. Київсько-Руська імперія та її розклад; X. Культурна русинізація Київсько-Руської імперії; XI. Формація білоруського народу; XII. Формація московського (російського) народу; XIII. Культура Київської Руси і справа східньої слов'янщини; XIV. Історичний шлях української нації по упадку Київської імперії; XV. Справа "єдиного прарусского народу", с. 11–131.

[Додаток]: XVI. Кінцеві тези, с. 132–140; XVII. Medieval Rus'-Ukraine and the Emergence of the Three East-Slav Nations (Final Conclusions), с. 141–149; XVIII. Джерела і література, с. 151–153; XIX. Покажчик імен і речей, с. 155–159 + 6 карт, на прикінцевих вклейках.

Том CLXXIX: [Монографічне дослідження]: Смаль-Стоцький Степан. Т. Шевченко. Інтерпретації / Редактори [подано англ. мовою]: *Роман Смаль-Стоцький, Василь Стецюк.* – Ню Йорк; Париж; Торонто, 1965. – XIV + 240 с., іл.; [присвята]: Управа Наукового Товариства ім. Шевченка в ЗДА присвячує цей том вшануванню славної пам'яти Миколи Данильченко, українського патріота, учасника визвольних змагань і Його Достойній Дружині пані Наталії Данильченко, меценатці Наукового Товариства ім. Шевченка в ЗДА, с. V; титул укр. та англ. мовами, с. I–IV; [портрет] Степана Смаль-Стоцького, с. VII; зміст 179 тому укр. та англ. мовами, с. 238–239; список В[исоко]Ш[ановних] жертводавців, які своїми пожертвами причинилися до видання "Інтерпретацій" [з поданням висоти внеску], с. 240 [У томі помилкова нумерація, немає першої та другої сторінок].

[Вступ]: *Стецюк Василь.* Передмова, с. IX–XI; *Луців Лука.* Вступне слово до другого видання, с. XII–XIV; *Лотоцький О[лександр].* Лист Директора Українського Наукового Інституту до Академіка С. Смаль-Стоцького з приводу 75-ліття його віку, с. 3; *Сімович Василь.* [Вступне слово до першого видання], с. 5–11.

Смаль-Стоцький Степан. **Т. Шевченко. Інтерпретації:** [1.] Т. Шевченко – співець самостійної України; [2.] Чигирин; [3.] Іван Підкова; [4.] Тарасова ніч; [5.] Великий льох; [6.] "Чого серце плаче, ридає, кричить..."; [7.] Шевченкове "Посланіє"; [8.] "Ой, чого ти почорніло", "Бували войни й військові свари"; [9.] Шевченкова етика (Варнак, Марина, Між скалами неначе злодій, Якби тобі довелося, Якби ви знали паничі); [10.] Концепція Шевченкової поеми "Сон" і її мистецьке переведення; [11.] Чому називаємо Тараса Шевченка ґенієм України; [12.] Обовязки української науки супроти Шевченка; [13.] Ідеї Шевченкової творчости; [14.] Шевченкові "Думи"; [15.] Ритміка Шевченкової поезії, с. 13–237.

Том CLXXX: Збірник Філологічної секції. – Т. 31. Шевченко і ми // Збірник доповідей для відзначення 150-річчя з дня народження Тараса Шевченка / Редактор *В[асиль] Стецюк.* – Ню Йорк; Париж; Торонто, 1965. – 159 с., іл.; [перелік] видань НТШ на еміґрації, с. 2–3 обкл.; титул укр. та англ. мовами, с. 1–3; [портрет] Тараса Шевченка, с. 5; зміст 180 тому укр. і англ. мовами, с. 157–159.

[Вступ]: *Стецюк В[асиль].* Передмова, с. 7–8.



Володимир Янів

[Наукові статті]: *Смаль-Стоцький Роман.* Шевченко в Вашінґтоні. Слово під час відкриття Пам'ятника Шевченкові в Вашінґтоні, с. 9–18; *Смаль-Стоцький Роман.* Шевченко – наш сучасник. Промова, виголошена на Шевченківському Святі курсів українознавства на Союзівці, 27 серпня 1964 року, с. 19–27; *Стецюк В[асиль].* Шевченко – Апостол Правди. Доповідь, виголошена [скорочено] в 150-річчя з дня народження Шевченка на Шевченківській Академії в Джерзі Ситі, Н[ью] Дж[ерсі] 15 березня 1964, с. 28–57; *Кедрин[-Рудницький] Іван.* Шевченкові ідеї – політичний дороговказ. Промова на концерті-академії у Ню Йорку, 15-го березня 1964, с. 58–65; *Ковалів П[антелеймон].* Т. Шевченко як поет і громадянин. Доповідь, виголошена в Вашінґтоні в 150-річчя з дня народин Тараса Шевченка, с. 66–75; *Кисілевський К[ость].* Шевченко – лірик. Доповідь на Науковій Конференції НТШ в ЗДА, 7 березня 1964 р., с. 76–96; *Янів Володимир.* Сліди в'язничних переживань у Шевченковій поезії. Доповідь, виголошена на Науковій Конференції в Мюнхені в березні 1964 р., с. 97–111; *Ленцик Василь.* Московська церковна політика в часах Тараса Шевченка. Доповідь, виголошена на Науковій Конференції Історично-Філософічної Секції НТШ в Ню Йорку, с. 112–119; *Лужницький Григор.* Т. Шевченко й оснування Наукового Т[оварист]ва ім. Шевченка у Львові. У 90-річчя НТШ, с. 120–125; *Дучимінська Оксана.* Василь Доманицький – редактор першого повного "Кобзаря" Шевченка. Доповідь, виголошена на Пленарній Науковій Конференції НТШ в Ню Йорку, дня 20 березня 1965 року, с. 126–134; *Безушко Володимир.* Повісті Тараса Шевченка. Доповідь, виголошена на Науковій Конференції Філологічної Секції НТШ в квітні 1964 р., с. 135–146; *Лепкий Богдан.* Промова в 50-річчя смерти Шевченка. Промова на Шевченківському Святі в 1911 році, с. 147–149; *Лепкий Богдан.* Промова Богдана Лепкого в 121 річницю з дня народження Тараса Шевченка, с. 150–152; *Радзикевич Володимир.* Невисловлені думки Т. Шевченка у поемі "Гоголю" ("За думою дума роєм вилітає..."), с. 153–156.

Том CLXXXI: Релігія в житті українського народу / Збірник матеріялів Наукової Конференції у Рокка ді Папа (18–20. X. 1963). Спільне видання НТШ, УБНТ, УВАН, УВУ на пошану Блаженнішого Верховного Архиєпископа Кардинала Йосифа Сліпого, Почесного та Дійсного Члена НТШ у 75-ліття народин та 50-ліття священства / За редакцією *Володимира Янева.* Мовний ред. Серафима Глобенко-Волошина. – Мюнхен; Рим; Париж, 1966. – XXXII + 222 с., іл.; [оголошення укр. та нім. мовами]: Цей том ЗНТШ виходить завдяки субвенції Й[ого] Е[міненції] Апостольського Екзарха українців-католиків у Німеччині й Товариства Сприяння Українській Науці, с. I; титул укр., нім., франц. та англ. мовами, с. I–IV; [перелік] видань Наукового Товариства ім. Шевченка на еміґрації, с. 209–213; список ілюстрацій, с. 215–217; зміст 181 тому укр., франц., англ. і нім. мовами, с. 219–222 [Частина накладу тому в твердій палітурці].

[Вступ: *б. п.*]. Супровідне слово, с. V–XII + 1 іл.

1. Кардинал Йосиф Сліпий. Біографічний нарис. Бібліографія праць: *[б. п.]*. Кардинал Йосиф Сліпий. Біографічний нарис, с. XV–XXIV + 22 іл.; *Янів Володимир.* Бібліографія праць Кардинала Йосифа Сліпого: I. Наукові праці та студії; II. Ідеологічні твори, подорожі; III. Рецензії та огляди творів; IV. Різні статті, промови, некрологи, с. XXV–XXXII.

2. Релігія в житті українського народу: *Великий Атанасій Григорій, о. ЧСВВ.* Релігія і церква – основні рушії української історії: [Вступ]; 1. Започаткування українського історичного процесу; 2. Формування "руської землі"; 3. Формація верховної влади; 4. Гуманізація суспільних відносин і соціяльної структури; 5. Витворення громадської правовости; 6. Гуманізація міжнародніх відносин; 7. Християнські основи української сім'ї; 8. Реабілітація жінки і культ матері; 9. Християнський ідеал людини-одиниці; 10. Релігійно-церковні основи українського мистецтва й науки; 11. Структуральні церковно-організаційні досягнення; 12. Релігійно-церковне обґрунтування української самобутности і незалежности; 13. Церковне збереження національного проводу; 14. Збереження української етнічної субстанції; 15. Оборона соціяльних прав народу; 16. Релігійно-церковні елементи українського визвольного процесу, с. 3–38; *Жуковський Аркадій.* Сучасний стан релігії й Церкви під Совєтами, зокрема в УССР: [Вступ]; I. Офіційне становище релігії й Церкви в Совєтському Союзі; II. Ставлення совєтської влади до релігії після другої світової війни; III. Сучасний стан релігії й Церкви в СССР, зокрема в УССР; Кінцеві завваги, с. 39–64; *Кульчицький Олександер.* Проблематика взаємин етнопсихології і диференціяльної психології релігії: [1.] Визначення теми і загальний перегляд її проблематичних аспектів; [2.] Проблема "етнопсихіки"; [3.] Релігійний аспект етнотипу; [4.] Релігійні аспекти колективної етнопсихе; [5.] До проблематики етнопсихологічного аспекту релігійного феномену, с. 65–75; *Курінний Петро.* Українська ікона княжого часу X–XIII століття. Конспект: I. Хибна методологія дослідження "русской иконы"; II. Походження "русской" ікони; III. Ікона в Україні; IV. Деякі християнські пам'ятки Києва як основа української іконографії; V. Візантійсько-українські іконописні традиції; VI. Алфавітний реєстр вибраної літератури, с. 76–92 + 26 іл.; *Микитюк Богдан.* Християнські і позахристиянські елементи в українських народних звичаях: [1.] Окреслення і визначення меж теми; [2.] Поборювання поганських звичаїв; [3.] Поборювання забобонних звичаїв; [4.] Запозичування і християнізація передхристиянських звичаїв; [5.] Успіхи Церкви при християнізації народних звичаїв; Висновки, с. 93–129 + 4 іл.; *Патрило Ісидор, о. ЧСВВ.* Вплив християнства на українське законодавство: [Вступ]; [1.] Церковні Устави; [2.] Литовсько-польська і Козацько-Гетьманська доба; [3.] Вплив християнства на загальне законодавство, с. 130–148; *Полонська-Василенко Наталія.* Українська Православна Церква після Переяславської угоди, с. 149–156; *Цимбалістий Петро.* Українські релігійно-культурні впливи на Московщину. XVII–XVIII ст.: Вступ; I. Духові (нематеріяльні) релігійні впливи; II. Наука; III. Мова; Висновки, с. 157–178; *Янів Володимир.* Релігійність українця з етнопсихологічного погляду, с. 179–203.

[Додаток]: Біографічні нотки авторів, с. 205–208.

Том CLXXXII: Праці Історично-філософічної секції. [Монографічне дослідження]: *Гольдельман Соломон І.* Жидівська національна автономія в Україні. 1917–1920. – Мюнхен; Париж; Єрусалим, 1967. – 140 с., іл.; титул укр., нім., англ., франц. мовами та на івриті, с. 1–4; адреса видавництва у Мюнхені нім. мовою, с. 4; [портрет] Соломона І. Ґольдельмана, між с. 4–5; зміст 182 тому, с. 139–140 [Частина тиражу в твердій палітурці].

[Вступ: *б. п.*], с. 5–9.

Гольдельман Соломон І. **Жидівська національна автономія в Україні, 1917–1920:** І. Жидівська національна автономія була законною дитиною революції; ІІ. Українське національне пробудження; ІІІ. Жидівська суспільність і українська національна революція; ІV. Перше міністерство жидівських справ; V. Жидівські національні збори і національний секретаріят; VI. Друга українська народна республіка; VII. Друге міністерство жидівських справ; VIII. Третє міністерство жидівських справ; Підсумок, с. 11–135.

[Додаток]: Деякі з праць проф[есора] С. І. Гольдельмана, с. 137–138.

Том CLXXXIII: Збірник Філологічної секції. – Т. 32. Іван Франко. Збірник доповідей для відзначення 110-річчя народин і 50-річчя смерти Івана Франка. Ч. І / Редактор *В[асиль] Стецюк*. – Ню Йорк; Париж; Торонто, 1967. – 203 с.; титул укр. та англ. мовами, с. 1–4; [адреса видавництва в Нью-Йорку англ. мовою], с. 4; зміст CLXXXIII тому укр. та англ. мовами, с. 202–203 [На титулі помилково вказано номер тому CLXXXII].

[Вступ]: *Стецюк В[асиль].* Передмова, с. 5–6.

[Наукові статті]: *Смаль-Стоцький Роман.* Франко і українська національна ідея. Слово на Першій Науковій Конференції НТШ в ЗДА, влаштованій 28 травня 1966 року для вшанування 110-річчя народин і 50-річчя смерти Івана Франка, с. 7–18; *Стецюк Василь.* Іван Франко як клясичний філолог, с. 19–67; *Лев Василь.* Іван Франко і слов'янські літератури, с. 69–81; *Стахів Матвій.* Проблеми суспільно-політичного світогляду Івана Франка: І. Потрібна монографічна праця незалежної науки про світогляд Івана Франка; ІІ. Як совєтсько-московський режим фальшує суспільно-політичний світогляд Франка; ІІІ. Іван Франко був визнавцем етичного соціялізму, а не марксівського соціялізму і не марксівсько-ленінського комунізму; ІV. Іван Франко визнавав етичний соціялізм від молодости до старости; V. Іван Франко був борцем за соборну державну самостійність українського народу; VI. Незмінність самостійницьких змагань Івана Франка; VII. Іван Франко не змінив свого виробленого суспільно-політичного світогляду; VIII. Як Михайло Грушевський ставився до Івана Франка; IX. Совєтські "культурники" фальшують текст творів І. Франка; X. Професійна і політична праця Івана Франка була впливом його суспільно-політичного світогляду, с. 83–102; *Андрусяк Микола.* Іван Франко та історичні концепції

Михайла Грушевського, с. 103–116; *Кисілевський Кость.* Стилістичні й ритмічні засоби поезій Івана Франка, с. 117–123; *Лужницький Григор.* Драматичність поетичних образів у творчості Івана Франка, с. 125–131; *Домбровський Олександер.* Поема "Мойсей" у світлі біблійної символіки, с. 133–147; *Радзикевич Володимир.* Біблійна притча в поетичній версії І. Франка, с. 149–155; *Жила Володимир.* Суспільно-громадські питання в творчості Івана Франка, с. 157–169; *Славутич Яр.* Соборницькі ідеї Івана Франка, с. 171–177; *Верган Модрич Василь.* Іван Франко та українська молодь: 1. Іван Франко, це різнородний талант; 2. Як розвивався Франків талант?; 3. Зародження національно-політичних і суспільних ідей у Франка і його ровесників; 4. Перша програма Івана Франка; 5. Молодечі журнали і твори з молодечою тематикою; 6. Як цінила молодь Івана Франка за життя; 7. Опозиція до Франкових думок та ідеалів; 8. Ідея української нації у розумінні Франка та українська молодь; 9. Отвертий лист Франка до галицької української молоді; 10. Молодь здійснює Франкові ідеї; 11. Останні дні життя Франка і молодь; 12. З печаттю Франкового духа, с. 179–201.

Том CLXXXIV: Збірник Філологічної секції. – Т. 33. Іван Франко. Збірник доповідей для відзначення 110-річчя народин і 50-річчя смерти Івана Франка. Ч. II / Редактор *В[асиль] Стецюк.* – Ню Йорк; Париж; Торонто, 1968. – 176 с.; титул укр. та англ. мовами, с. 1–4; адреса видавництва в Ню Йорку англ. мовою, с. 4; зміст CLXXXIII тому укр. та англ. мовами, с. 175–176.

[Наукові статті]: *Ковалів П[антелеймон].* Значення І. Франка в розвитку літературної мови Галичини, с. 5–13; *Бойко Ю[рій].* До проблеми розвитку Франкового стилю, с. 15–30; *Романенчук Б[огдан].* До проблеми світогляду Івана Франка, с. 31–52; *Жила Володимир.* Образ Івана Вишенського в творах Івана Франка: 1. Монографія "Іван Вишенський і єго твори"; 2. Образ Вишенського в Франковій поемі; 3. Подібності й різниці між обома образами Вишенського, с. 53–76; *Безушко Володимир.* Оповідання Івана Франка, с. 77–87; *Кравченюк Осип.* Особисті зв'язки Івана Франка з чужинцями, с. 89–102; *Янів Володимир.* Українська родина в ранніх повістях Івана Франка, с. 103–134; *Храплива Леся.* Іван Франко і діти, с. 135–148; *Кухар Роман В.* Картина Львова в повісті Івана Франка "Лель і Полель": [Вступ]; [1.] Рік 1848 у Львові; [2.] Причинки до топографії Львова й околиці в 1850-их – 1870-их роках; [3.] Львівські суспільні відносини другої половини XIX ст.; [4.] До званого питання; [5.] Львівська говірка XIX ст., с. 149–158; *Manning Clarence A.* The Role of Franko, с. 159–167.

[Додаток: *Ковалів Пантелеймон*]. Післяслово, с. 169–174.

Том CLXXXV: Збірник Філологічної секції. – Т. 34 / Редактор *П[антелеймон] Ковалів.* – Нью-Йорк; Париж; Торонто, 1969. – 186 с., іл.,

картосхема; титул укр. та англ. мовами, с. 1–3; зміст 185 тому укр. і англ. мовами, с. 185–186.

[Вступ: *б. п.*]. Від редакції, с. 5.

1. [Наукові статті]: *Smal-Stocki Roman.* Soviet Linguistic Theories, с. 7–15; *Ковалів Пантелеймон.* Здобутки з українського мовознавства на еміґрації, с. 17–33; *Slavutych Yar.* The Endings ***-ovi*** **(*-evi*)** contra ***-u*** **(*-ju*)** in Ukrainian, с. 35–41; *Чапленко Василь.* Походження назов "гуцул", "бойко", "лемко" та споріднених із ними слів, с. 43–58; *Горбач Олекса.* Діялектичний словник північно-добруджанської говірки с. Муругиль над Дунаєм. [Додаток]: Словник. Рез. нім. мовою, с. 59–83; *Ковалів Пантелеймон.* Заслуги акад[еміка] Степана Смаль-Стоцького для української філології, с. 85–95; *Фесенко Андрій.* До питання української бібліографії закордоном, с. 97–112; *Жила Володимир.* Українська література під радянським ладом, с. 113–133; *Павлович Петро.* Забутий поет Валеріян Тарноградський. Життєвий шлях, літературна спадщина, бібліографія, с. 135–140.

2. Огляди і рецензії: *Кисілевський К[ость].* Філологічні праці д[окто]ра Івана Панькевича. [Додаток]: Спис найважливіших наукових праць Івана Панькевича, с. 141–157 + 1 картосхема; *Лев Василь.* Українські реґіоналістичні досліди і публікації поза межами України, с. 159–165; *Ковалів Пантелеймон.* Збірник праць з історії української мови, с. 167–172; *Чапленко В[асиль].* Рец. на публ.: Ковалів Пантелеймон. Лексичний фонд літературної мови Київського періоду (X–XIV ст.). – Нью-Йорк, 1962. – Т. I; Нью-Йорк, 1964. – Т. II; с. 173–175; *Slavutych Yar.* Рец. на публ.: Rudnyc'kyj J. B. An Etymological Dictionary of the Ukrainian Language. – Winnipeg: Ukrainian Free Academy of Sciences, 1962–1967. – Six parts. – 576 p.; с. 177–178.

3. Хроніка: *Ковалів Пантелеймон.* Євген Тимченко. Некролог, с. 179–181; *Лев Василь.* Професор д[окто]р Роман Смаль-Стоцький. Некролог, с. 183–184 + 1 іл.

Том CLXXXVI: Праці Історично-філософічної секції. Збірник на пошану Олександра Шульгина (1889–1960) / За редакцією *Володимира Янева.* Мовний редактор Збірника Серафима Глобенко-Волошина. – Париж; Мюнхен, 1969. – 359 с., іл.; титул укр., нім., франц. та англ. мовами, с. 1–4; [оголошення нім. мовою]: Збірник виданий завдяки Науковим Товариствам в Мюнхені, с. 4; адреса видавництва в Мюнхені нім. мовою, с. 4; [портрет] Олександра Яковича Шульгина. 30 липня 1889 – 4 березня 1960, між с. 4–5; [перелік] видань НТШ на еміґрації, с. 339–346; список ілюстрацій, с. 351; зміст 186 тому укр., нім., англ. і франц. мовами, с. 352–359.

[Вступ: *б. п.*]. Супровідне слово, с. 5–10.

1. Олександер Якович Шульгин – людина, державний муж та вчений: *Жуковський Аркадій.* Політична і громадська діяльність Олександра Шульгина: [Вступ];

1. Родовід О. Я. Шульгина; 2. Дитячі й юнацькі роки; 3. Студентські роки і громадсько-політична діяльність у Петербурзі; 4. Співтворець Української Держави: участь в Українській Центральній Раді; 5. Посол у Софії (Болгарія); 6. На службі Української Народної Республіки в екзилі; 7. Всеукраїнська репрезентація на службі української науки, с. 13–37 + 5 іл.; *Янів Володимир.* О. Я. Шульгин – як історик, с. 38–55; *Кульчицький Олександер.* Аналіза і синтеза рушійних сил історії за Олександром Шульгином: [1.] Від аналізи до синтези – шлях думки О. Шульгина; [2.] Соціологія й історія – та наукові ставлення О. Шульгина; [3.] Проблема генези сучасного націоналізму; [4.] Від соціологічної аналізи до історіософічної синтези. Книжка О. Шульгина про закономірності, неповторності, випадковості й людську волю в історії; [5.] "Проблемне" і "системне" мислення в книжці О. Шульгина; [6.] Дальшеплянові вартості книжки Олександра Шульгина; [7.] Від творчости до творця, с. 56–66; *Оглоблин Олександер.* Предки Олександра Яковича Шульгина, с. 67–73; *Крашенінніков Сергій.* Пам'яті Володимира Шульгина. Спогад про Друга: [Вступ]; [1.] Особисті спогади. Гімназія, 1911–1913; [2.] Студентські роки, 1913–1918, с. 74–83; *Врецьона Євген.* Спогад про Олександра Шульгина, с. 84–89; *Янів Володимир.* До історії Міжнародної Вільної Академії Наук у Парижі. З визначенням ролі української групи у її постанні й розвитку: [1.] Постання Академії та її основні ідейні заложення; [2.] О. Я. Шульгин як ініціятор та основоположник академії; [3.] Діяльність академії; Загальний підсумок, с. 90–115 + 7 іл.; *Жуковський Аркадій.* Українське Академічне Товариство в Парижі: [Вступ]; І. Заснування й початкова діяльність Академічного Товариства; ІІ. Шукання шляхів; ІІІ. Етапи розвитку Академічного Товариства; IV. Люди і цифри; V. Спроба синтези. Додаток: Список доповідей та важливих подій Товариства і Літературно-Мистецького Клюбу, с. 116–139.

2. З недрукованої спадщини Олександра Яковича Шульгина: *Шульгин Олександер.* Михайло Сергійович Грушевський – як політик і людина. З циклу: Головні постаті нашого державного будівництва у 1917 р., с. 143–155; *Шульгин Олександер.* Основні проблеми історії і життя: [1.] Чи історія є наукою?; [2.] Огляд головних філософсько-історичних проблем, с. 156–165.

3. Матеріяли й документи до життя та творчости Олександра Яковича Шульгина: *Грушевський Михайло.* Пам'яті Якова Шульгина, с. 169–174 + 1 іл.; *[б. п.].* Промова О. Шульгина на ювілейних зборах у Нью-Йорку. З нагоди його 70-ліття, с. 175–178; *[б. п.].* Записка про перебіг вечері з нагоди 70-літнього ювілею проф[есора] О. Шульгина. З архівних матеріялів НТШ, с. 179–182 + 1 іл.; *[б. п.].* Виписка з протоколу 4-го (27-о) засідання Виділу НТШ у Европі, яке відбулося у суботу, 5 березня 1960 р., с. 183–186 + 1 іл.; *Митрович Кирило.* Актуальність історіософічних ідей О. Шульгина, с. 187–191; *Перрен Оліві[р].* Останні дні Олександра Шульгина у Франції, с. 192–196.

4. Уривки із спогадів Олександра Яковича Шульгина: Частина перша. Мої дитячі та юнацькі спогади про село: І. Сохвине та його власник – мій дід; ІІ. Жінка-міністер та її господарство; ІІІ. Родина Леонтовичів на Полтавщині; IV. Останній козак на Полтавщині – Микола Устимович; V. "Любочка" та соціяльні конфлікти на Полтавщині, с. 199–225 + 11 іл.; Частина друга. Мої дитячі



Матвій Стахів

та юнацькі спогади про місто: I. Хатина на Кузнечній. Юнацькі роки батька; II. Драгоманов і батько. На засланні; III. "Неблагонадежный". Наукова праця батька; IV. Нове "заслання". Родинне життя; V. Приятель батьків – А. І. Михалевич; VI. "Я буду істориком". Український театр в Єлисаветі; VII. Ми знову в Києві. Постать батька. Смерть "євангельського юноші", с. 226–256; Частина третя. Шкільні роки і революція 1905: I. Напередодні. Початок науки; II. Гімназія; III. Початок конфлікту. 1905 рік; IV. Початок кінця імперії і наше збентеження; V. Ми вимагаємо навчати нас української мови!; VI. Золота медаля чи "вовчий білет"; VII. Наше ідейне горіння; VIII. Революціонери і Україна; IX. Революційні пригоди; X. Силюети минулого; XI. Ще київські силюети, с. 257–308.

5. Бібліографічні матеріяли: *[б. п.]*. Бібліографія писань Олександра Яковича Шульгина: I. Книжки та брошури; II. Студії в наукових збірниках чи в збірних періодичних виданнях; III. О. Я. Шульгин – як постійний співробітник різних органів, с. 311–338.

[Додаток]: Біографічні довідки про авторів Збірника на пошану О. Я. Шульгина, с. 347–350.

Том CLXXXVII: Філологічна секція. Доповіді Ювілейного Наукового Конґресу для відзначення сторіччя НТШ. [Редактори]: *Василь Лев*, директор, *Василь Стецюк*, секретар, *Микола Чировський*, науковий секретар. – Ню Йорк; Париж; Сидней; Торонто, 1976. – 288 с.; титул укр. та англ. мовами, с. 1–4; зміст 187 тому, с. 286–287; адреса видавництва у США англ. мовою, с. 288.

[Вступ]: *Лев Василь.* Філологічні науки в рамках Наукового Товариства ім. Шевченка за сто років, с. 5–18.

[Наукові статті]:

Література: *Безушко Володимир.* Останній твір Богдана Лепкого "Крутіж", с. 21–26; *Бурачинська Лідія.* Щоденник Ольги Кобилянської: Вступ; [1.] Форма; [2.] Зміст; [3.] Засяг щоденника; [4.] Про себе саму; [5.] Зустрічі з людьми; [6.] Подруги; [7.] Інші люди; [8.] Творчість, с. 27–47; *Вацик Микола.* Листування Івана Франка з Ватрославом Ягічем, с. 48–54; *Власенко-Бойцун Анна.* Улас Самчук – літописець, с. 55–64; *Вергун Модрич Василь.* Михайло Грушевський як белетрист, с. 65–74; *Жила Володимир.* Українська Ізольда, с. 75–85; *Кухар Роман В.* Шевченко і Словацький на тлі "Гамалії" та "Жмії", с. 86–96; *Лев Василь.* Михайло Возняк – історик літератури і літературознавець (1881–1954), с. 97–106; *Луців Лука.* Про "літературну спілку" В. Стефаника з Лесем Мартовичем, с. 107–111; *Пеленська Ірина.* Літературознавчі праці Є. Ю. Пеленського, с. 112–115; *Рудницький Леонід.* Шевченко в англійських перекладах, с. 116–126; *Славутич Яр.* Мужність і ніжність. Поезія Оксани Лятуринської, с. 127–137; *Степаненко Микола.* Григорій Сковорода і українське письменство останнього п'ятдесятиліття. Впливи і постать Григорія Савича Сковороди в пореволюційній укра-

інській літературі, с. 138–157; *Федоренко Євген.* "На камені" Михайла Коцюбинського. Критична аналіза, с. 158–165; *Чорній Степан.* Театральні ідеї та естетичні принципи Леся Курбаса, с. 166–176; *Стецюк Василь.* Етногенеза римського народу в світлі найновіших дослідів: І. Вступ; ІІ. Культура і народи доісторичних часів Італії; ІІІ. Індоевропеїзація Італії; IV. Етруски; V. Поселення індоевропейців на терені Італії, с. 177–192.

Мовознавство: *Ковалів Пантелеймон.* Одна з проблем слов'янської фонології, с. 195–197; *Чопик Дан Б.* Ще одна система фонем сучасної української літературної мови (СУЛМ), с. 198–203; *Перфецький Юрій А.* Галицько-Волинський літопис як джерело української мови та історіографії, с. 204–210; *Яцун Василь.* Безнаросткові іменники на *-а* корелятивні із сприроскованими дієсловами в сучасній українській мові: описова аналіза, с. 211–222.

Термінологія: *Омецінський Омелян.* До питання правопису українських хемічних термінів. Завваги та пропозиції, с. 225–236; *Вовк Анатоль.* В обороні номенклятурних пропозицій, с. 237–241.

Бібліографія: *Бойко Максим.* Осередок бібліографії Волині, с. 245–249; *Верес Роман.* Бібліотечна справа в Україні, с. 250–257; *Zaplitny Paul.* References to Ukraine and Ukrainians in the Congressional Record, 1917–1973, с. 258–262; *Соколишин Олександер.* Д[окто]р Євген Юлій Пеленський – визначний український бібліограф, с. 263–266.

Рез. англ. мовою [до статей цього тому], с. 269–285.

Том CLXXXVIII: Праці Історично-філософічної секції. [Монографічне дослідження]: *Гайке Вольф-Дітріх.* Українська дивізія "Галичина". Історія формування і бойових дій у 1943–1945 роках / З передмовою Володимира Кубійовича. – Торонто; Париж; Мюнхен, 1970. – 278 с., іл., карти та картосхеми; [присвята]: Головна Управа Братства кол[ишніх] Вояків 1-ої Української Дивізії Української Національної Армії присвячує цю книжку всім воякам Дивізії, які на заклик українського проводу пішли в її лави, щоб боротися за українську державність. Багато з них заплатило в нерівній боротьбі найвищу ціну – своє життя. Хай ця книжка буде тривалим пам'яником їхньої ідеї для майбутніх поколінь, с. 5; титул укр., англ., франц. та нім. мовами, с. 1–4; [Вихідні дані про том]: за редакцією *Володимира Кубійовича*, переклад з німецької мови Романа Колісника, мовна редакція Серафими Волошиної, схеми Михайла Піцюри, світлини з архіву Головної Управи Братства кол[ишніх] Вояків 1-ої УД УНА підготував Богдан Артимишин, с. 4; список ілюстрацій на окремих сторінках, с. 275–276; список [карто]схем, с. 276; зміст CLXXXVIII тому, с. 277; [перелік] помічених помилок в томі, с. 278; [карта] місцевості перебування частин української дивізії [форзац книги].

[Вступ]: *Кубійович Володимир.* Передмова, с. 7–11.

Гайке Вольф-Дітріх. **Українська дивізія "Галичина". Історія формування і бойових дій у 1943–1945 роках**: Від автора; Розділ перший: Формування і вишкіл; Розділ другий: На вправах у Нойгаммері; Розділ третій: Бій під Бродами; Розділ четвертий: По Бродах; Розділ п'ятий: Спогад пережитого бою; Розділ шостий: Нове формування дивізії; Розділ сьомий: На Словаччині; Розділ восьмий: Переміщення у Штірію; Розділ дев'ятий: Дивізія у Штірії; Розділ десятий: Критичні дні дивізії; Розділ одинадцятий: Останні фронтові бої; Розділ дванадцятий: Оборона Ґляйхенберґу; Розділ тринадцятий: Кінець боїв; Розділ чотирнадцятий: Марш до полону. Кінцеві зауваження, с. 13–211 + 49 іл. + 16 картосхем.

Додатки: *Кубійович Володимир.* 1. Початки Української Дивізії "Галичина", с. 215–224; 2. Відозва проф[есора] д[окто]ра Володимира Кубійовича, с. 225–227; 3. Маніфест д[окто]ра Вехтера до зброєздатної молоді Галичини, с. 228; 4. Воєнний склад дивізії 1943–1944, с. 229–232 + 2 креслення табл.; 5. Воєнний склад дивізії 1944–1945, с. 233–235 + 1 креслена табл.; 6. Декларація Українського Національного Комітету, с. 236–237; 7. Військові ступені, с. 238; 8. Умовні позначення і скорочення, прийняті на схемах, с. 239–244.

Рез. англ. та нім. мовами, с. 245–264.

Покажчик імен, осель і військових з'єднань, с. 265–274.

Том CLXXXIX: Праці Історично-філософічної секції. Українське Історичне Товариство. Серія: Історичні монографії. – Том 3. [Монографічне дослідження]: *Пастернак Ярослав.* Ранні слов'яни в історичних, археологічних та лінґвістичних дослідженнях / За редакцією *Марка Антоновича.* – Нью-Йорк; Торонто; Париж; Мюнхен, 1976.– V + 150 с.; титул укр. та англ. мовами, с. 1–2; зміст 189 тому, с. 3; адреса видавництва у Мюнхені нім. мовою, с. 4.

[Вступ]: *Антонович Марко.* Передмова, с. I–V.

Пастернак Ярослав. **Ранні слов'яни в історичних, археологічних та лінґвістичних дослідженнях:** Вступ; I. Правітчина слов'ян; II. Найраніші відомості про слов'ян; III. Археологічні перспективи, с. 5–112.

Додатки: *Винар Любомир.* Біографічні і бібліографічні матеріяли Ярослава Пастернака: [Вступ]; [1.] Особисті документи; [2.] Автобіографічні і бібліографічні матеріяли; [3.] Справа видання творчої спадщини Ярослава Пастернака, с. 113–118; *Пастернак Ярослав.* Мій життєпис, с. 119–123; *[Пастернак Ярослав].* Мої розкопи, с. 123–124; *Пастернак Ярослав.* Моя бібліографія, с. 125–128;

Рез. англ. і нім. мовами, с. 129–130;

Покажчик[и]: Покажчик осіб, с. 131–139; Географічні назви, с. 139–146; Назви рас, племен, народів і мовних груп, с. 146–150.

Том СХС: Праці Історично-філософічної секції. [Монографічне дослідження]: *Мушинка Микола.* Володимир Гнатюк – дослідник фолкльору Закарпаття. – Париж; Мюнхен, 1975. – 118 с., іл.; титул укр., франц., англ. та нім. мовами, с. 1–3; [портрет] Володимира Гнатюка, с. 5; зміст СХС тому, с. 117; адреса видавництва у Парижі, франц. мовою, с. 118.

Мушинка Микола. **Володимир Гнатюк – дослідник фолкльору Закарпаття:** Вступ; I. Коротка біографія Володимира Гнатюка; II. Методика збирацької праці Володимира Гнатюка; III. Володимир Гнатюк – дослідник фолкльору; III. Володимир Гнатюк – дослідник фолкльору Пряшівщини; IV. Володимир Гнатюк – дослідник фолкльору бачванських українців; V. Володимир Гнатюк – дослідник фолкльору українців Банату; Висновки, с. 7–100.

[Додатки]: [I.] Література: 1. Бібліографія праць Володимира Гнатюка про Угорську Русь, с. 101–106; 2. Інша література, використана в праці, с. 107–114; [II.] Словничок діялектних слів, с. 115; [III.] Список скорочень, с. 116.

Том СХСІ: Праці Історично-філософічної секції. [Монографічні дослідження]: *Шлемкевич Микола.* Сутність філософії; *Кульчицький Олександер.* Введення в проблематику сутности філософії. – Париж; Нью-Йорк; Мюнхен, 1981. – [4] + VIII + [I] + 255 с., іл.; титул укр., франц., англ. та нім. мовами, с. 1–3 ненум.; [портрет] Миколи Шлемкевича, с. 4 ненум.; зміст 191 тому, с. 251–254; адреса видавництва у Парижі франц. мовою, с. 255.

[Вступ]: *Кубійович Володимир.* Вступ, с. I; *[б. п.].* З життєпису Миколи Шлемкевича, с. III–V; *[б. п.]* Важливіші праці Миколи Шлемкевича (Деякі вийшли під псевдонімом М. Іванейко), с. VI; *[б. п.].* Редакційна праця Миколи Шлемкевича, с. VII; *[б. п.].* Важливіші матеріяли про Миколу Шлемкевича та його творчість, с. VIII.

[1.] *Кульчицький Олександер.* **Введення в проблематику сутности філософії:** I. Вступні завваження; II. Структура праці і структура її пояснювально-доповнювального обрамування; III. Спроба сучасного визначення сутности філософії Й. Гессена в його посібнику філософії "Lehrbuch der Philosophie"; IV. Проблематика ходу думок історично-критичної частини праці М. Шлемкевича; V. Проблематика історично-критичної частини праці про філософію як науковий світогляд; VI. Проблематика філософії як сукупности наук; VII. Проблематика релятивістичних поглядів на філософію як загалу (сукупности) різнородних систем; VIII. Ставлення Платона і Канта до проблеми визначення філософії; IX. Філософія як критична аналіза духової культури (науки, мистецтва, релігії); X. Філософія як метафізика: метафізика як завершене усуцільнення філософічних інтерпретацій систем культури в позаявишній дійсності; XI. Пара-

ЗАПИСКИ НАУКОВОГО ТОВАРИСТВА ім. ШЕВЧЕНКА

Том CLXXXII

ІВАН ФРАНКО

ЗБІРНИК ДОПОВІДЕЙ ДЛЯ ВІДЗНАЧЕННЯ 110-РІЧЧЯ НАРОДИН І 50-РІЧЧЯ СМЕРТИ ІВАНА ФРАНКА

Ч. І.

Редактор
Проф. д-р В. Стецюк

Накладом Наукового Товариства ім. Шевченка в ЗДА
Нью Йорк — Париж — Торонто
1967

Титульна сторінка „Записок НТШ". *1967 р.*

ЗАПИСКИ НАУКОВОГО ТОВАРИСТВА ІМ. ШЕВЧЕНКА

Т. CLXXXXII

ДОПОВІДІ

ЮВІЛЕЙНОГО НАУКОВОГО КОНҐРЕСУ ДЛЯ ВІДЗНАЧЕННЯ СТОРІЧЧЯ НТШ

Секція Історії України
і члени Історично-Філософічної Секції

Нью Йорк — Париж — Сидней — Торонто
1976

Титульна сторінка „Записок НТШ". *1976 р.*

лелізми і "точки перетину" між філософією і публіцистикою ключем розуміння філософічної творчости М. Шлемкевича як вияву творця, с. 1 ненум. + 1–86.

[2.] *Шлемкевич Микола.* **Сутність філософії:** Впровід; I. Історично-критична частина; II. Систематична частина; Закінчення, с. 87–206 + 1 іл.

[Додатки]: *Кульчицький О[лександр].* Термінологічні і речеві пояснення до праці М. Шлемкевича, с. 207–243; *[б. п.].* Бібліографічні посилання, с. 245–246; *[б. п.].* Показчик імен, с. 247–250.

Том СХСІІ: Секція Історії України і члени Історично-філософічної секції. Доповіді Ювілейного Наукового Конґресу для відзначення сторіччя НТШ / [Редактори]: *Матвій Стахів*, директор; *Леонід Полтава* і *Вячеслав Давиденко*, мовні редактори; *Микола Чировський*, науковий секретар. – Ню Йорк; Париж; Сидней; Торонто, 1976. – 336 с., іл.; титул укр. та англ. мовами, с. 1–4; адреса видавництва у США англ. мовою, с. 4; зміст 192 тому, с. 336; [номер тому подано іншими римськими цифрами: CLXXXXII].

1. Секція Історії України: *Горак Степан М.* Вклад НТШ в українську історіографію. Нарис і коментарі, с. 7–26; *Горак Степан М.* Роля НТШ у формуванні національної свідомости в рр. 1873–1914. Нарис, с. 27–36; *Стахів Матвій.* Статус України в Союзі Совєтських Соціялістичних Республік: I. Що таке союз держав?; II. Чи Україна перед творенням СССР була суверенною державою; III. Не було добровільної згоди України на творення СССР, а було тільки завоювання; IV. Совєтська влада в Україні була і є не-українською; V. Союз Совєтських Соціялістичних Республік з нормативно-правного погляду; VI. Про текст "Союзового договору" і Конституції СССР; Висновки, с. 37–81; *Стерчо Петро.* Ще до проголошення самостійности Карпатської України, с. 82–109; *Войнар Мелетій, о. ЧСВВ.* Василіяни – їхня роля в унії Київської митрополії: [Вступ]; 1. В розбудові унії; 2. На вершках проводу унії; 3. Виховання української і білоруської еліти (Василіянські колеґії); 4. Виховання клиру – семінарії; 5. Місіонерська праця (Василіянські місії, їх організація); 6. Василіяни-науковці; 7. Василіянські видавництва (друкарні); Висновки, с. 110–166; *Кушнір Михайло.* Загальний характер людського духа: [Вступ]; I. Змагання; II. Стремління до Бога. Рез. укр., англ. та франц. мовами, с. 167–186; *Сосновський М[ихайло].* Микола Міхновський і Дмитро Донцов – речники двох концепцій українського націоналізму, с. 187–196; *Богатюк Микола Ю.* Економічна наука в сучасній Україні, с. 197–209; *Чировський Микола.* Совєтська реформа промисловости 1973-го року: I. Введення; II. Мета і суть; III. Здійснювання найновішої реформи, с. 210–221.

2. Доповіді членів Історично-Філософічної секції: *Падох Ярослав.* Вибрані проблеми з історії судового процесу Гетьманщини, с. 225–232; *Шумовський Юрій.* Вплив релігійних культів і вірувань на декоративне мистецтво і форму керамічних та камінних виробів у Західній Африці в часах протоісторичної доби, с. 233–248 + 28 іл.; *Кобринська Марія.* Історичний розвиток права подавання у нашій Церкві на Західніх землях України до Берестейської унії (1596 р.): [1.] Подавання; [2.] Співподавання, с. 249–273; *Оришкевич Петро.* Географічні назви на

чужомовних мапах України: Вступ; [1.] Протоколи праць над уставленням географічних назв для України; Висновки, с. 274–286 + табл.; *Лоза Михайло.* Митрополит Григорій Яхимович, с. 287–292; *Шандор Вінкентій.* Договір Чехо-Словаччини з СССР відносно Карпатської України, с. 293–299; *Головінський Іван З.* Олігофренія. Розумовий дефект чи недорозвиток?, с. 300–309; *Стойко Володимир.* Польсько-совєтський спір за українські землі під час Другої світової війни і постава урядів Англії та Америки (ЗСА), с. 310–319.

[Додаток]: Рез. англ. мовою статей, с. 321–335.

Том СХСІІІ: Філологічна секція. [Монографічне дослідження]: *Лев Василь.* Богдан Лепкий. 1872–1941. Життя і творчість / [Редактори]: *Василь Лев*, директор; *Василь Верган*, секретар; *Микола Чировський*, науковий секретар. – Ню Йорк; Париж; Сідней; Торонто, 1976. – 399 с., іл.; титул укр. та англ. мовами, с. 1–4; [оголошення]: [Том] видано коштом Фундації ім. Богдана Лепкого при Науковому Товаристві ім. Шевченка в ЗСА, с. 4; адреса видавництва у США англ. мовою, с. 4; [портрет] Богдана Лепкого, світлина з нагоди ювілейного свята шістдесятиліття Поета у Львові, 1932 р., с. 5; спис ілюстрацій, с. 389–391; зміст СХСІІІ тому укр. та англ. мовами, с. 396–399.

[Вступ]: *Біда Константин.* Вступне слово, с. 7–8; *[Лев Василь].* Впровід, с. 9; *[б. п.].* Пояснення скорочень, с. 11–13.

Лев Василь. **Богдан Лепкий, 1872–1941. Життя і творчість:**

Частина І. Богдан Лепкий: Богдан Лепкий – людина і поет; Життєвий шлях Богдана Лепкого; Лепкий – маляр; Музика в житті і творчості Богдана Лепкого; Науково-педагогічна праця Лепкого; Літературна творчість Богдана Лепкого; Наукова праця Лепкого; Закінчення, с. 15–247 + 84 іл.

Частина ІІ. Родовід Лепких: Родовід Лепких; Матеріяли до історії роду Лепких; Переїзд родини Лепкого до Німеччини та ЗСА, с. 249–289 + 23 іл.

Частина ІІІ. Бібліографія друків Богдана Лепкого: *Пеленський Євген Юлій.* Бібліографія І, с. 293–320; *Кузеля Зенон.* Бібліографія ІІ, с. 321–330; *Лев Василь.* Бібліографія ІІІ, с. 331–370 + 7 іл.

[Додатки]: *[б. п.].* Показник імен, місцевин і предметів, с. 371–387; Резюме англ. мовою, с. 393–395.

Том СХСІV: Секція Історії України. Михайло Грушевський. У 110-ті роковини народження, 1876–1976. Статті, спогади, документи і коментарі / [Редактори]: *Матвій Стахів*, директор; *Микола Чировський*, науковий секретар. Зладив до друку Матвій Стахів. Мовний ред. Леонід Полтава. – Нью Йорк; Париж; Сидней; Торонто, 1978. – 236 с.; титул укр. та англ. мовами, с. 1–4; адреса видавництва у США англ. мовою, с. 4; зміст

194 тому, с. 5 [На титульній сторінці помилково вказано номер тому CXCVII: замість CXCIV, а також дату народження М. Грушевського: замість 1866 подано 1876 р.].

[Наукові статті]: *Андрусяк Никола.* Михайло Грушевський як історик – народник і державник, с. 7–20; *Романенчук Богдан.* Михайло Грушевський як письменник, літературний критик та історик літератури, с. 21–41; *Ковалів Пантелеймон.* Михайло Грушевський у боротьбі за українську мову, с. 42–55; *Модрич-Верган Василь.* Михайло Грушевський як публіцист: [1.] Проф[есор] М. Грушевський – організатор преси і видавництв; [2.] Публіцистика проф[есора] Михайла Грушевського; [3.] Тематика публіцистичних статтей проф[есора] М. Грушевського; [4.] Заява М. Грушевського про кінець московської орієнтації; [5.] Заповітна програма М. Грушевського, як голови держави, с. 56–98; *Чировський Микола.* Михайло Грушевський як дослідник українського господарства, с. 99–108; *Стахів Матвій.* Чому М. Грушевський повернувся в 1924 році до Києва? Жмут фактів і уривок із спогадів: [I.] Поет Олесь про поворот Грушевського; [II.] Перша зустріч з Михайлом Грушевським; [III.] Політичний рух серед студентства в Празі в 1920 р.; [IV.] Перелім в Україні; [V.] Виїзд Винниченка до Харкова; [VI.] Грушевський гостро критикував тактику Винниченка; [VII.] Погляд Грушевського на виїзд Винниченка до Москви і Харкова 1920 року; [VIII.] Москва у переговорах рахується не із слушною думкою, а тільки зі силою; [IX.] Грушевський розглядає справу повороту Винниченка з Харкова; [X.] Дискусія над проблемами виїзду до Харкова і повороту звідтіля; [XI.] Листопадове свято в Празі в 1920 році; [XII.] Старші діячі проти Грушевського; [XIII.] Грушевський про українські хори, військо, партії і отаманів; [XIV.] Доля еміґранта, як науковця і політичного діяча; [XV.] Несподівана чутка про плян Грушевського повертатися до Києва; [XVI.] Важлива місія переконати Грушевського залишити плян повернення; [XVII.] Нелеґальний перехід кордону; [XVIII.] Плян переходу кордону коло Братіслави; [XIX.] Стратегія нелеґального переходу; [XX.] Вдалий нелеґальний перехід через чесько-австрійський кордон; [XXI.] Мій приїзд до Грушевського; [XXII.] Грушевський заявляє, що він майже вже рішений їхати до Києва; [XXIII.] Дискусія над питанням: повертатись, чи ні? [XXIV.] Останній козир Грушевського щодо потреби повороту до Києва; [XXV.] Грушевський про свої передбачення революції в 1917 році; [XXVI.] Суспільний розвиток і роля провідної особи в ньому; [XXVII.] Війна і революція, як останній аргумент Грушевського; [XXVIII.] Грушевський захитується в задумі повертатися до Києва; [XXIX.] Грушевський таки вирішив не повертатися до Києва, а переїхати з Бадену до Праги; [XXX.] Мій звіт і підготова до прибуття Грушевського у Прагу; [XXXI.] Грім з ясного неба; [XXXII.] Заходи вплинути на Грушевського сильнішою пресією, с. 109–147; *Стахів Матвій.* Деякі документи про діяльність Грушевського на еміграції: I. Грушевський про "нову національну політику" Москви; II. Великодня відозва Михайла Грушевського в 1923 році до українців ЗДА і Канади; III. "Братам в Америці"; IV. Лист Грушевського до українців у ЗДА безпосередньо перед своїм поворотом до Києва в 1924 р.; V. М. Грушевський називає совєтську владу окупацією; VI. Доку-

ментальні дані, що Грушевський в 1917–1918 не був членом УПСР; VII. Політична позиція Грушевського в часі Директорії УНР; VIII. Активна праця Грушевського на користь визнання УНР Західньою Европою; IX. Успішна акція Грушевського на ґрунті Другого соціялістичного інтернаціоналу; X. Грушевський пояснює своє повернення до Києва в 1924 р.; XI. Публічна атака прем'єра Укр.ССР на Грушевського; XII. Панас Любченко продовжує партійну кампанію проти Михайла Грушевського, с. 148–174; *Стахів Матвій.* Деякі матеріяли про большевицький наступ на Грушевського: I. Большевицьке оскарження проти Грушевського на ґрунті ВУАН; II. Академіки ухвалюють резолюцію з оскарженням Грушевського; III. Совєтизована Академія виклинає Грушевського і його історичну школу; IV. Академія УССР про М. Грушевського в шкільних книжках; V. Устійнення вигадок як фактів; VI. Вимушені свідчення ув'язнених громадян про УВО і її програму у культурній ділянці; VII. Російська комуністична партія большевиків і її агенти в Україні против історичної школи М. Грушевського; VIII. Публічний комуністичний удар на Грушевського; IX. Наказана стара царська теорія про єдність "малоросів" і "великоросів"; X. Вплив Грушевського на економістів; XI. Концепція історії України Грушевського в світлі совєтської концепції в Академії УССР; XII. Етноґенеза українського народу; XIII. Оцінка історії визвольної війни гетьмана Богдана Хмельницького в насвітленні совєтської академічної критики; XIV. Михайло Грушевський у дзеркалі совєтської енциклопедії; XV. Характеристика Грушевського від 1960-их років; XVI. Академічний совєтський історик про зміст спогадів Матвія Стахова і совєтське промовчування; XVII. Література перед наукою; XVIII. Чого не може простити режим Грушевському як історикові?; XIX. Грушевський як ворог робітництва і селянства; XX. Напад на науку Грушевського про безбуржуазність українського народу, с. 175–220; *Стахів Матвій.* Матеріяли про світогляд Грушевського: I. Розвиток політично-суспільних поглядів М. Грушевського під впливом В. Антоновича і М. Драгоманова; II. М. Грушевський 30 років пізніше згадує про цю публікацію; III. М. Грушевський і заснування Академії Наук у Києві; дві академічні установи до 1924 р.; IV. Заходи перетворити Українське Наукове Товариство в Києві на офіційну академію; V. Початок праці Української Академії Наук у Києві; VI. Грушевський про організацію Української Академії Наук у Києві; VII. Оцінка історіографічного досягнення Михайла Грушевського його найвизначнішим учнем Степаном Томашівським; VIII. Що таке "історик-державник"?, с. 221–236.

Том CXCV: Філологічна секція. Літературні процеси після Другої світової війни. Огляди і вибрані питання української та інших літератур / Редакційна колегія: *Богдан Романенчук*, *Наталія Пазуняк*, *Леонід Рудницький.* – Філядельфія; Ню Йорк, 1982. – 256 с., іл.; титул укр. та англ. мовами, с. 1–4; зміст 195 тому, с. 5; [портрети] Володимира Дорошенка, Михайла Тершаковця, Володимира Безушка, с. 19; Покажчик імен, с. 247–256.

[Вступ]: *Rudnytzky Leonid.* Introduction, с. 7–10; *[б. п.].* Передмова, с. 11–18.

[Наукові статті]: *Романенчук Богдан.* Михайло Тершаковець і Володимир Дорошенко – визначні дослідники української літератури, с. 21–52; *Лужницький Олександер.* Володимир Безушко – літературознавець і педагог, с. 53–58; *Романенчук Богдан.* Українська література після Другої світової війни, с. 59–98; *Ґергелєвіч Мєчислав.* Нарис сучасної польської літератури, с. 99–116; *Гаркінс Вілліям Е.* Чеська література після 1945 р., с. 117–130; *Лужницький Григорій.* Непереможні слов'яни. Нарис історії серболужицької літератури з 1945 р., с. 131–138; *Рудницький Леонід.* Німецька література після 1945 року: [Вступ]; [1.] Перші кроки – радіодрами; [2.] Драма; [3.] Проза; [4.] Поезія, с. 139–155; *Марко Доменіко А. Ді.* Італійська література після Другої світової війни: [Вступ]; [1.] Література і резистанс; [2.] Полеміка довкола "зобов'язаности"; [3.] Неореалізм; [4.] Післявоєнні письменники – неореалісти; [5.] Неоексперименталізм і неоавангардизм; [6.] Індустріяльний роман; [7.] Період постгерметизму; [8.] "Група 63"; [9.] Поезія в говорах; [10.] Театр, с. 157–170; *Perfecky George A.* The Term Rus' – a case of Mistaken Identity, с. 171–185; *Jaszczun Wasyl.* Aus dem Nikolauskulte in der Volkloristischen und Religiösen Literatur in der Ukraine, с. 187–200; *Zyla Volodymyr.* The Importance of Mythological Tradition in the Tale of Ihor's Campaign, с. 201–212; *Hlynsky Boris.* Quelques influences thématiques d'Émile Zola sur Ivan Franko. Années 1890, с. 213–218; *Nowosad Myron E.* Betrachtungen über die unheimlichen und irrationalen Elemente bei Mychajlo Kotsiubyns'kyj und Theodor Storm, с. 219–230; *Karpynych Volodymyr.* Rilke in Quest of Ukraine, с. 231–240; *Адамс Елеонора К.* Коцюбинський і Шніцлер – дві постаті імпресіонізму, с. 241–246.

Том CXCVI: Праці Наукової Конференції Хемічно-біологічно-медичної секції Наукового товариства ім. Шевченка і Відділу природничих і медичних наук Української Вільної Академії Наук / Директор і редактор *Олександер З. Архімович*, науковий секретар Микола Чировський, технічний редактор Роман Кобринський. – Ню-Йорк; Париж; Сидней; Торонто, 1978. – 264 с., іл., картосхеми; титул укр. та англ. мовами, с. 1–4; адреса видавництва у США англ. мовою, с. 4; зміст 196 тому укр. і англ. мовами, с. 261–264. [номер тому подано іншими римськими цифрами: CICVI].

[Вступ]: *Архімович Олександер З.* Передмова, с. 5–7.

[Наукові статті]:

Секція Хемічних і геологічних наук: *Диміцький Михайло.* Конституція і стабільність алькалічних солей залізонітрозильсульфідів. Рез. англ. мовою, с. 11–12; *Попович Орест.* Порівняння активности йонів та електродних потенціялів у різних розчинниках. Рез. англ. мовою, с. 13–19; *Олексишин Іван.* Нарис геологічної будови України. Рез. англ. мовою, с. 20–58 + 9 картосхем

+ табл.; *Олексишин Іван.* Корисні копалини України, їх розміщення і постання. Рез. англ. мовою, с. 59–77 + 1 картосхема.

Секція Біологічних і аґрономічних наук: *Архімович Олександер З.* Географія світового розміщення зернових культур: [Вступ]; [1.] Пшениця; [2.] Риж; [3.] Кукурудза; [4.] Ячмінь; [5.] Овес; [6.] Жито; [7.] Сорго; [8.] Просо; [9.] Гречка; [10.] Роля окремих континентів; Висновки. Рез. англ. мовою, с. 81–92; *Лазорко Володимир.* До питання про знаходження в Україні метелика Parnassius apollo L. Рез. англ. мовою, с. 93–102; *Кобринський Роман.* Ліс і мисливство в давньому українському праві. Рез. англ. мовою, с. 103–121; *Марґоліна Любов А.* Біологія альпійських рослин. Рез. англ. мовою, с. 122–126; *Громик Іван.* Наслідки п'ятдесятирічної селекційної праці з горохом та іншими зерно-бобовими культурами на Уладівсько-Люлинецькій селекційно-дослідній станції (УЛСС), 1925–1975: [Вступ]; 1. Уладівський період неофіційної селекції гороху в 1925–1927 роках; 2. Люлинецький період – 1928 до 1941; 3. Період німецької окупації – 1941–1943; 4. Селекційна праця над горохом після війни протягом 1944–1975 років; Загальні підсумки. Рез. англ. мовою, с. 127–148; *Архімович Кіра І.* Українські ботаніки світового маштабу і роля І. Мічуріна в їхній загибелі. Рез. англ. мовою, с. 149–157; *Остап'як Микола.* Роля Трохима Лисенка в загибелі в Совєтському Союзі цілої ґенерації генетиків, селекціонерів, біологів і аґрономів. Рез. англ. мовою, с. 158–173; *Громик Іван.* Наукова експедиція Всесоюзної Академії сільсько-господарських наук СРСР для вивчення сортів с[ільсько]-г[осподарських] культур Західної України і Північної Буковини в 1940 році: [Вступ]; [1.] Організація праці експедиції; [2.] Маршрути комплексної групи для обстеження Західньої України; [3.] Основні наслідки праці експедиції. Рез. англ. мовою, с. 174–184 + 1 картосхема; *Гагарин Григорій.* Досягнення селекції озимої пшениці в Україні. Рез. англ. мовою, с. 185–187.

Медичні науки: *Осінчук Роман.* Кортико-стероїди. Вчора і сьогодні. Рез. англ. мовою, с. 191–194; *Гординський Богдан, Гординський Володимир.* Нові можливості контролю цукрової хвороби. Рез. англ. мовою, с. 195–205 + табл.; *Волянський Олег М.* Дослідження природжених розладів переміни речовин: [Вступ]; [1.] Методи дослідження; [2.] Хромотографія; [3.] Мікробіологічні масові обслідування; [4.] Електрофреза протеїнів; [5.] Викриття гетерозиготних носіїв. Рез. англ. мовою, с. 206–218 + 5 іл. + табл.; *Стефанів Михайло.* Генетичний дефект метаболізму холестеролу – причина родинної гіперхолестеролемії. Рез. англ. мовою, с. 219–227 + 2 іл.; *Стефанів Михайло.* Біохемічні реакції при бактеріостатній і бактерицидній дії деяких антибіотиків. Рез. англ. мовою, с. 228–244 + 20 іл.; *Луцишин Юрій.* Клінічно-хемічні лябораторії в Центральній Америці. Рез. англ. мовою, с. 245–249 + табл.

[Додаток]: Short Biographies of the Authors [короткі біографії авторів англ. мовою], с. 251–259.

Том CXCVII: Філологічна секція. Михайло Драй-Хмара. З літературно-наукової спадщини / Загальна редакція, вибір та упорядкування,

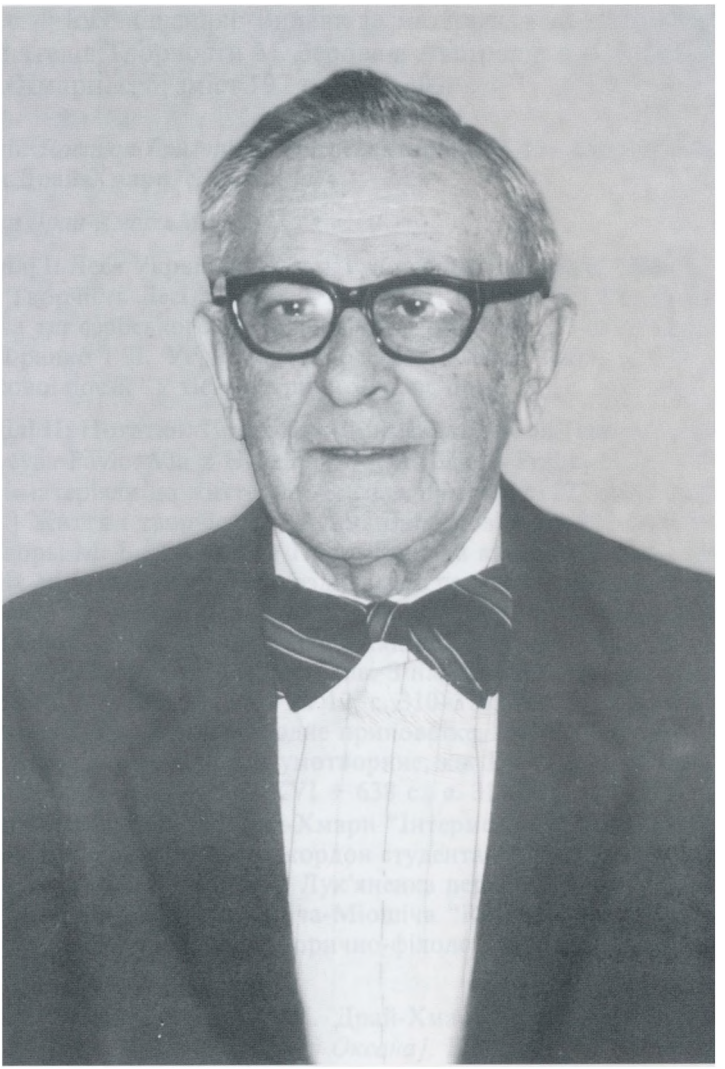

Микола Чировський

примітки та коментарі *Григорія Костюка*, літературний портрет М. Драй-Хмари та бібліографія Оксани Ашер, мистецьке оформлення Петра Холодного, голова секції Василь Лев, науковий секретар Микола Чировський. – Ню Йорк; Париж; Сидней; Торонто, 1979. – 409 с., іл.; титул укр. та англ. мовами, с. 1–4; адреса видавництва у США англ. мовою, с. 4; [оголошення]: Видана за матеріяльною допомогою Товариства Приятелів Творчости М. Зерова в Австралії, с. 4; [портрет] Михайла Драй-Хмари, с. 5; зміст 197 тому, с. 409.

[Вступ: *Костюк Григорій].* Від редактора, с. 7–12; *Ашер Оксана.* Портрет Михайла Драй-Хмари, с. 13–28.

[Твори *Драй-Хмари М.*]:

[Розділ] I: Леся Українка. Життя і творчість: [Вступ]; [1.] Життя Лесі Українки; [2.] Творчість Лесі Українки, с. 31–161; Поема Лесі Українки "Віла-Посестра" на тлі сербського та українського епосу, с. 162–219; Бояриня, с. 220–238; Ів. Франко і Л. Українка. З полеміки 1890-х років, с. 239–248; Генеза Шевченкової поезії "У тієї Катерини хата на помості", с. 249–268.

[Розділ] II: Нотатки. Про чеський переклад поезій Павла Тичини. Рец. на публ.: Tyčyna Pavlo. Vítr z Ukrajiny. Dobrá edice. – Praha, 1927. – 48 s.; с. 271–276; Нові матеріяли до життєпису Василя Чумака, с. 277–284; Вінок: Вступне слово; [1.] Життя і творчість Максима Багдановіча, с. 285–304; Рецензія. [на публ.]: Творы М. Багдановіча / Падрыхтавана камісіяй для выданьня твораў беларускіх пісьменьнікаў. Пад рэдакцыяй правадз. члена І. І. Замоціна. – Менск, 1927. – Т. І: вершы, апавяданьні, тэкст, варыянты, увагі. – XV + 504 с.; Т. ІІ: прозаічныя творы, тэкст, увагі, дадаткі. – Менск, 1928. – LXL + 424 с.; с. 305–309; Рец. на публ.: Янка Купала. З нагоди 25-річчя літературної діяльности // Глобус. – Київ, 1930. – № 12; с. 310–316; Рец. на публ.: Сербські народні приповідки / Српске народне приповетке, књ. 1 // Српски етнографски зборник XLI. Српске народне умотворине, књ 1 / Уредио Веселин Чајкановић. – Београд-Земун, 1927. – XVI + 638 с.; с. 317–318; Із "звіту" акад[еміка] В. Перетца про працю М. Драй-Хмари "Інтермедії І-ої половини XVIII ст.", с. 319–321; Звіт про подорож за кордон студента М. П. Драя. Червень 1913 р., с. 322–325; Оцінка професора А. Лук'яненка першої наукової праці М. Драй-Хмари "Поетичний твір А. Качіча-Міошіча "Razgovor ugodni naroda slovinskoga", поданої на конкурс в історично-філологічному факультеті на здобуття нагороди – медалі, с. 326–328.

[Розділ] III: Із записників М. Драй-Хмари, с. 331–377 + 1 іл.; Листи М. Драй-Хмари, с. 378–400; *[Ашер Оксана].* Бібліографія: [1.] Оригінальні та перекладні поезії Михайла Драй-Хмари; [2.] Літературознавчі праці Михайла Драй-Хмари, 1912–1931; [3.] Матеріяли про творчість і життя М. Драй-Хмари, с. 401–407.

Том CXCVIII: Філологічна секція. Іван Франко – мистець і мислитель. Збірник доповідей для відзначення 125-річчя народин і 65-річчя смерти Івана Франка / Редакція: *Евген Федоренко*. – Ню Йорк; Париж; Сидней; Торонто, 1981. – XI + 212 с., іл.; титул укр. та англ. мовами, с. I–IV; адреса видавництва у США англ. мовою, с. IV; [оголошення]: Видано коштом фонду сл[авної] п[ам'яти] Доротеї Кульчицької, с. IV; [портрет] Івана Франка, с. V; зміст 198 тому, с. XI.

[Вступ: *б. п.*]. From the Editor, с. VII–VIII; *Лев Василь.* Вступне слово, с. IX–X.

[Наукові статті]: *Jaszczun Wasyl.* The Effect of Ivan Franko's World View on his Aesthetic Principles, с. 1–15; *Романенчук Богдан.* Іван Франко і Леся Українка в літературних і громадських взаєминах, с. 16–35; *Rudnytzky Leonid.* Franko's Dramatic Works: A Reappraisal, с. 36–46; *Zyla Wolodymyr T.* Ivan Franko's Impact of the Study of Slavic Folklore, с. 47–58; *Kompaniec-Barsom Valentina.* A Note on Franko's Prose, с. 59–64; *Chopyk Dan B.* Rhythm in Ivan Franko's Early Poetry, с. 65–76; *Верган Василь.* Шлях Івана Франка від літератури до публіцистики: [1.] Публіцистика як нова ділянка у суспільному житті; [2.] Що каже термінологія про публіцистику і журналістику; [3.] Яка була публіцистика і журналістика за часів Івана Франка?; [4.] Як формувався Іван Франко – публіцист ?; [5.] Шлях Івана Франка до публіцистики; [6.] Публіцистика Івана Франка в журналі "Друг"; [7.] Характеристика перших Франкових публіцистичних статтей у журналі "Друг", с. 77–91; *Компанієць-Барсом Валентина.* Літературна аналіза поеми Івана Франка "Смерть Каїна", с. 92–100; *Лев Василь.* Західно українські елементи мови в ранній творчості Івана Франка, с. 101–119; *Vlasenko-Bojcun Anna.* Franko's Contribution to Onomastics: [Foreword]; 1. "Remarks of the origin of the name Boiko"; 2. "Contributions to Ukrainian onomastics"; 3. "Ukrainian vestiges in Transsylvania"; [4.] Conclusion, с. 120–127; *Рабій-Карпинська Софія.* Говори Дрогобиччини. З узглядненням говірки с. Нагуєвичі, Івано-Франківської області. [Додаток: тексти двох оповідей з села Нагуєвичів], с. 128–138; *Падох Ярослав.* Причинок до історії популярности Івана Франка в Америці. Патронат поета у відділах українських братських союзів у Америці, с. 139–143; *Лоза Михайло.* До історії докторату Івана Франка, с. 144–148; Від редактора *[Федоренко Евген].* Документи до історії докторату Івана Франка, с. 149–164 + 7 іл.

[Додаток]: Іван Вишенський. Поема Івана Франка. *Рудницький Леонід.* Вступна стаття англ. мовою, с. 167–177 + 1 іл.; *Татчин Роман Орест.* Текст поеми англ. мовою, с. 178–212.

Том CXCIX: Історично-філософічна секція. Правнича комісія. [Монографічне дослідження]: *Новосівський Іван М.* Нарис історії права Буковини і Басарабії / Передмова Ярослава Падоха. – Нью-Йорк; Париж; Сидней; Торонто, 1986. – XIII + [I] + 180 с., іл., карта; [присвята]:

Присвячую цю працю моїй Дружині Анні, с. VII; титул укр. та англ. мовами, с. I–IV; адреса видавництва у США англ. мовою, с. IV; [портрет] Івана М. Новосівського, с. V; зміст 199 тому, с. 179–180.

[Вступ]: *Падох Ярослав.* Передмова. Про Правничу Комісію НТШ і її передвісників, с. IX–XIII.

Новосівський Іван М. **Нарис історії права Буковини і Басарабії:** Загальні історично-топографічні відомості; Вступні зауваги; I. Доба Київської і Галицько-Волинської держав; II. Монгольська доба; III. Доба Молдавської держави; IV. Буковина під Австрійською суверенністю; V. Басарабія в добу російсько-царської суверенности; VI. Буковина під російською окупацією 1914–1918 рр.; VII. Буковина і Басарабія під суверенністю "Великої Румунії" – 1918–1940 рр.; VIII. Буковина й Басарабія в складі СССР – 1940–1941 рр.; IX. Буковина й Басарабія під поновною румунською зверхністю – 1941–1944 рр., с. 1–153 + 1 карта.

[Додатки]: Бібліографія, с. 154–161; Індекс імен і термінів, с. 163–177.

Том CC: [Праці] Українського соціологічного інституту. Українські поселення. Довідник / Редакційна колеґія: *Атанас М. Міляніч* – головний редактор, *Володимир Н. Бандера, Ігор М. Гурин, Всеволод В. Ісаїв.* – Ню Йорк, 1980. – 351 с., карти; титул укр. та англ. мовами, с. 1–4; адреса видавництва та Інституту в США англ. мовою, с. 4; [оголошення]: Світовий Конґрес Вільних Українців уділив фінансову допомогу для видання цієї праці, с. 4; зміст 200 тому, с. 5.

[Вступ]: *Ісаїв Всеволод.* Передмова, с. 7–10.

1. Українці в Радянському Союзі: *Процюк Степан, Бандера Володимир.* Україна: [1.] Країна й устрій; [2.] Стан і плекання української культури, с. 12–26 + 1 карта + табл.; *Світ Іван, Гурин Ігор.* Українці в СРСР поза Україною: [1.] Країна й устрій; [2.] Загальна характеристика складових частин СРСР; [3.] Поселення українців, с. 27–51 + табл.

2. Европа: українські меншини – автохтони: *Качмар Василь, Мосора Володимир.* Українці в Польщі: [1.] Країна й устрій; [2.] Поселення українців, с. 54–62 + 1 карта + табл.; *Гурин Ігор.* Українці в Румунії: [1.] Країна й устрій; [2.] Поселення українців; [3.] Плекання української культури, с. 63–76 + табл.; *Міляніч Атанас М.* Українці в Угорщині: [1.] Країна й устрій; [2.] Українська національна група; [3.] Плекання української культури, с. 77–78; *Мосора Володимир.* Українці в Чехословаччині: [1.] Країна й устрій; [2.] Поселення українців; [3.] Плекання української культури, с. 79–87 + табл.

3. Европа: українські поселення: *Ямінський Борис.* Українці в Австрії: [1.] Країна й устрій; [2.] Поселення українців; [3.] Плекання української куль-

тури, с. 91–99 + 1 карта + табл.; *Міляніч Атанас М.* Українці в Бельгії: [1.] Країна й устрій; [2.] Українська національна група; [3.] Плекання української культури, с. 100–103; *Петришин Роман.* Українці в Великобританії: [1.] Країна й устрій; [2.] Поселення українців; [3.] Плекання української культури, с. 104–125 + табл.; *Брик Іван.* Українці в Голляндії: [1.] Країна й устрій; [2.] Українська національна група; [3.] Плекання української культури, с. 126–128; *Балицький Петро Кузьма.* Українці в Данії: [1.] Країна й устрій; [2.] Українська національна група; [3.] Плекання української культури, с. 129–130; *Міляніч Атанас М.* Українці в Еспанії: [1.] Країна й устрій; [2.] Українська національна група; [3.] Плекання української культури, с. 131–132; *Лончина Тарас, о.*, доповнення: *Гурин І[гор].* Українці в Італії та Ватикані: [1.] Країна й устрій; [2.] Українська національна група. (Український Рим); [3.] Плекання української культури, с. 133–143 + табл.; *Міляніч Атанас М.* Українці в Люксембурзі: [1.] Країна й устрій; [2.] Українська національна група; [3.] Плекання української культури, с. 144–145; *Маруняк В.* Українці в Німеччині: [1.] Країна й устрій; [2.] Поселення українців; [3.] Плекання української культури, с. 146–163 + табл.; *Міляніч Атанас М.*, доповнення: *Радейко М., Ванчицький І.* Українці в Норвегії: [1.] Країна й устрій; [2.] Українська національна група; [3.] Плекання української культури, с. 164–165; *Міляніч Атанас М.* Українці в Фінляндії: [1.] Країна й устрій; [2.] Українська національна група; [3.] Плекання української культури, с. 166–167; *Косик Володимир.* Українці у Франції: [1.] Країна й устрій; [2.] Поселення українців; [3.] Плекання української культури, с. 168–180 + табл.; *Міляніч Атанас М.* Українці в Швайцарії: [1.] Країна й устрій; [2.] Українська національна група; [3.] Плекання української культури, с. 181–182; *Міляніч Атанас М.* Українці в Швеції: [1.] Країна й устрій; [2.] Українська національна група; [3.] Плекання української культури, с. 183–185; *Зєлик Ігор.* Українці в Юґославії: [1.] Країна й устрій; [2.] Поселення українців; [3.] Плекання української культури, с. 186–200 + 1 карта + табл.

4. Америка Північна: *Тесля Іван.* Українці в Канаді: [1.] Країна й устрій; [2.] Поселення українців; [3.] Плекання української культури; [4.] Українське шкільництво; [5.] Громадське життя; [6.] Преса; [7.] Культурне життя, с. 203–256 + 2 карти + табл.; *Бандера Володимир.* Українці в ЗСА: [1.] Країна й устрій; [2.] Поселення українців; [3.] Вияви громадського та культурного життя, с. 257–275 + табл.

5. Америка Південна: *Василик Михайло.* Українці в Аргентині: [1.] Країна й устрій; [2.] Поселення українців; [3.] Плекання української культури, с. 279–295 + 1 карта + табл.; *Борушенко Оксана.* Українці в Бразилії: [1.] Країна й устрій; [2.] Поселення українців; [3.] Плекання української культури, с. 296–308 + табл.; *Лотоцький Лев, о.* Українці в Венесуелі: [1.] Країна й устрій; [2.] Поселення українців; [3.] Плекання української культури, с. 309–311; *Данилишин М.* Українці в Параґваю: [1.] Країна й устрій; [2.] Поселення українців; [3.] Плекання української культури, с. 312–315; *Василик Михайло.* Українці в Уруґваю: [1.] Країна й устрій; [2.] Поселення українців; [3.] Плекання української культури, с. 316–320 + табл.; *Данилишин М.* Менші українські скупчення в країнах Латинської Америки, с. 321–323.

6. Океанія: *Воловина Олег, Гордіїв Ігор, Гордіїв Любов.* Українці в Австралії: [1.] Країна й устрій; [2.] Поселення українців; [3.] Плекання української культури, с. 327–338 + 1 карта + табл.; *Креховець В., Марціяш А.* Українці в Новій Зеляндії: [1.] Країна й устрій; [2.] Українська національна група; [3.] Плекання української культури, с. 339–341 + 1 карта.

[Додатки]: *Гурин Ігор.* Українці в інших країнах Европи та Азії, с. 345–347; Адреси українських книгарень, с. 348–349; Індекс назв країн та країв. Включені республіки та деякі автономні одиниці СРСР, с. 350–351.

Том CCI: Філологічна секція. Володимир Гнатюк. Вибрані статті про народну творчість. На 110-річчя народження. 1871–1981 / Упорядкування, редакція і вступна стаття *Богдана Романенчука.* Англійська передмова Леоніда Рудницького. – Ню Йорк, 1981. – 288 с., іл.; [портрет] Володимира Гнатюка, с. 1; титул укр. та англ. мовами, с. 2–4; [оголошення]: До видання цього тому Записок причинилася як матеріялами, так і фінансово д[окто]р Олександра Гнатюк-Піснячевська в Парижі, молодша донька Володимира Гнатюка, за що їй видавництво НТШ і упорядник складають щиру подяку, с. 4; зміст 201 тому, с. 288.

[Вступ]: *Романенчук Б[огдан].* Дослідник "нерушеного терену", с. 5–23; *Романенчук Б[огдан].* Від упорядника, с. 24; *Rudnytzky Leonid.* A Note on Volodymyr Hnatiuk, 1871–1926, с. 25–28.

[Статті]: *Гнатюк Володимир.* Українська народна словесність. В справі записів українського етнографічного матеріялу, с. 29–40; Пісенні новотвори в українсько-руській народній словесності, с. 41–56; Угроруські духовні вірші, с. 57–66; Коломийки. Переднє слово до збірника "Коломийки", с. 67–84; Гаївки, с. 85–96; Колядки і щедрівки. Переднє слово I, с. 97–102; Колядки і щедрівки. Переднє слово II, с. 103–114; Народні оповідання про опришків. Передмова, с. 115–130; Словацький опришок Яношик у народній поезії: 1. Загальні уваги про опришків; 2. Яношик в історії; 3. Яношик у народній поезії; 4. Балади про Яношика, с. 131–162; Українські народні казки, 1913. Переднє слово, с. 163–165; "Баронський син в Америці". Передмова до збірки "Народні казки", 1917, с. 166–170; Народні новелі. Передмова до збірки "Народні новелі". – Львів, 1917; с. 171–175; Українські народні байки. Переднє слово, с. 176–184; Деякі уваги над байкою, с. 185–205; "Етнографічні матеріяли" Б. Грінченка. Рецензії на 2-й і 3-й випуски "Этнографических материалов, собранных в Черниговской и соседних с ней губерниях" Б. Д. Грінченка, с. 206–212; Останки передхристиянського релігійного світогляду наших предків, с. 213–240; В справі літературної мови підкарпатських русинів, с. 241–247; Деякі оповідання про опришків: [1.] Хто то були опришки?; [2.] Які були опришки?; [3.] Через що став Довбуш опришком; [4.] Звідки дістав Довбуш силу і як її втратив; [5.] Ватажок Антосій Панкевич-Ревізорчук, с. 249–260; Як відбуваються коляди у гуцулів: 1. Пилипівка; 2. Николая; 3. Різдво; 4. Світ-

ські колядники; 5. Колядники між собою; 6. Ґазди перед колядою; 7. Прихід колядників до хати; 8. Колядники в хаті; 9. Плєс; 10. Прихід колядників у ночи; 11. Закінченє коляди, с. 261–280 + 6 іл.

[Додатки]: *[б. п.]*. Примітки, с. 281–282; *[Романенчук Богдан]*. Матеріяли до бібліографії про В. Гнатюка, с. 283–287.

Том ССІІ: Праці Історично-філософічної секції. *Соневицький Леонід*. Студії з історії України. – Париж; Ню Йорк; Сидней; Торонто, 1982. – 311 с., іл.; титул укр. та англ. мовами, с. 1–4; адреса видавництва у США англ. мовою, с. 4; [портрет] Леоніда Соневицького, с. 5; зміст 202 тому, с. 311.

[Вступ]: *Кубійович Володимир*. Передмова, с. 7–8; *Оглоблин Олександер*. Леонід Соневицький, 1922–1966. Св[ітлої] п[ам'яти] українського історика. Укр., с. 9–11; та англ. мовами, с. 169–171 + 2 іл.

[Історичні праці] *Соневицький Леонід*. Український єпископат Перемиської і Холмської єпархій в XV–XVI ст.: Від автора; Вступ; Перемиська і Холмська єпархії до XV ст.; Частина І. Персональні відомості про перемиських і холмських владик XV–XVI ст.; Частина ІІ. Архипастирська діяльність перемиських і холмських владик XV–XVI ст. Додаток: Персональні відомості про перемиських і холмських єпископів XV–XVI ст., с. 13–110; Історія України. Синхроністично-хронологічна таблиця // Енциклопедія Українознавства. – Париж; Нью-Йорк, 1960. – Т. ІІ. – С. 893–904; с. 111–124; Володимир Антонович і українська історична наука в Галичині. Доповідь виголошена на урочистій пленарній конференції УВАН у США пам'яті Володимира Антоновича в неділю, 1-го лютого 1959 р. в будинку Українського Інституту в Америці в Ню Йорку, с. 125–132; УВАН у США й українська історична наука, с. 133–136; Бібліотека українознавства в англійській мові. З приводу 15-річчя появи "Аналів" УВАН у США, с. 137–140; Нарис історії Чортківщини, с. 141–158; Заслужений український діяч про український революційний рух 1914–1916 років, с. 159–164; Bukovina in the Diplomatic Negotiations of 1914, с. 173–218; The Ukrainian Question in R. H. Lord's Writings on the Paris Peace Conference of 1919, с. 219–240; The Paris Peace Conference and the Polish-Ukrainian Conflict in Galicia. [Додаток: конспект статті], с. 241–261; The Views of M. Hrushevsky as Reflected in his Treatment of the History of Ukraine, с. 263–273; Book review: Nicolson Harold. Peacemaking 1919, с. 275–282; Book review: Lloyd David George. The Truth About the Peace Treaties. – London: Victor Gollancz Ltd, 1938. – Vol. I, II. – 1,471 p.; с. 283–288.

Додаток: *Оглоблин Олександер*. Рец. на публ.: Соневицький Леонід. Український єпископат Перемиської і Холмської єпархій в XV–XVI ст. / Докторська дисертація в Українському Вільному Університеті. – Мюнхен, 1948, с. 289–293; Bukovina in the Diplomatic Negotiations of 1914 (P. 175–218). Bibliography, с. 294–296; Генеалогічна таблиця родини Соневицьких, с. 297–299; Покажчик імен, с. 301–305; Index, с. 307–309.



Василъ Лев

Том CCIII: Історично-філософічна секція. [Монографічне дослідження]: *Верига Василь.* Галицька Соціялістична Совєтська Республіка (1920 р.). Перша большевицька окупація Галичини. – Нью-Йорк; Торонто; Париж; Мельбурн, 1986. – XVI + 203 с., іл., карти; титул укр. та англ. мовами, с. I–IV; адреса видавництва у Канаді англ. мовою, с. IV; зміст 203 тому укр. і англ. мовами, с. 201–202.

[Вступ]: *Маркусь Василь.* Передмова, с. V–X; *Верига Василь.* Від автора, с. XI–XIV; Скорочення, уживані у цій праці, с. XV.

Верига Василь. **Галицька Соціялістична Совєтська Республіка (1920 р.). Перша большевицька окупація Галичини:** I. Історіографічні дослідження Галицької ССР; II. Галичина та її минуле. [Додаток до II розд.]: Уривки з Декларації Галревкому..; III. Організація Комуністичної партії Галичини; IV. Польсько-совєтська війна 1920 р.; V. Галицький революційний комітет; VI. Як творилася Галицька Совєтська Республіка?; VII. Організаційна структура Галревкому; VIII. Органи державної безпеки, "соціялістична законність", військові справи та народнє господарство; IX. "Соціялістичне будівництво" в Галичині; X. Кінець Галицької Совєтської Республіки; XI. "Життя обірвалося трагічно..." Рез. англ. мовою, с. XVI + 1–183 + 10 іл. + 2 карти.

Додаток: *Devius.* Галицька політика совітів, с. 184–187; *[б. п.].* Бібліографія, с. 188–194; Список ілюстрацій, с. 194; Іменний покажчик, с. 195–197; Географічний покажчик, с. 198–200; [Перелік] інших праць того ж самого автора, с. 203.

Том CCIV: Історично-філософічна секція. [Монографічне дослідження]: *Кармазин-Каковський Всеволод.* Архітектура бойківської церкви. – Нью-Йорк; Філядельфія, 1987. – 223 с., іл., карта; титул укр. та англ. мовами, с. 1–4; [оголошення укр. та англ. мовами]: Видано заходами Товариства "Бойківщина", с. 2–3; адреса видавництва у США англ. мовою, с. 4; [портрет] проф[есора] В. Кармазина-Каковського, скульптура Григора Крука, с. 5; зміст 204 тому, с. 159–160.

Вступ: *[б. п.].* Слово від видавництва, с. 7–9; Church Architecture of the Boyko Region of Ukraine. A Synopsis, с. 11–12; Автор *[Кармазин-Каковський В.].* Передмова, с. 13–16.

Кармазин-Каковський Всеволод. **Архітектура бойківської церкви:** I. Студії та висновки попередників; II. Форми найдавніших дзвініць; III. Форми давніх дзвініць; IV. Форми пізніших дзвініць; V. Форми найдавніших церков; VI. Форми давніх церков; VII. Форми пізніших церков; VIII. Архітектурні форми в пейзажі; IX. Еволюція архітектури з дерева. Додатки: Бібліографія; Пояснення деяких архітектурних термінів; Список дерев'яних дзвініць і церков у профілях; Типи бойківських дзвініць і церков у профілях, рисунки автора, с. 17–158 + 156 іл.

Додатки: Фота бойківських дзвініць і церков Бойківщини, с. 161–223 + 72 іл. + 1 карта.

Том CCV: Історично-філософічна секція. Правнича комісія, ч. 2. У пошуках історичної правди / Збірник на пошану Миколи Чубатого, 1889–1975. Редакція: *Григор Лужницький* і *Ярослав Падох*. Обкладинка – Богдан Титла. – Ню Йорк; Париж; Сидней; Торонто, 1987. – XXXII + 548 с., іл.; титул укр. та англ. мовами, с. I–IV; [оголошення]: Видано коштом видавничо-стипендійного фонду докторів Петра й Ольги Моцюків у 40-річчя НТШ у ЗСА, с. IV; [портрет] Миколи Чубатого, с. V; зміст 205 тому, с. 547–548.

[Вступ]: *Падох Ярослав.* Передмова, с. VII–X + 2 іл.

1. Життя і творчість: *Падох Ярослав.* Semper Tiro. До життєпису Миколи Чубатого, с. XIII–XXXII; *Чубатий Микола.* Державний лад на Західній Області Української Народньої Республики: [Вступ]; I. Міжнародне становище нашої республіки; II. Наша територія; III. Населення; IV. Суверенна влада республики – Виділ У[країнської] Н[аціональної] Ради; V. Законодатна влада – Українська Національна Рада; VI. Виконуюча влада на Західній Області, с. 1–50; *Падох Ярослав, Штогрин Дмитро.* Бібліографія праць Миколи Чубатого: [Вступ]; I. Монографії та статті в українській мові; II. Статті в англійській та німецькій мовах; III. Рецензії, с. 51–61.

2. Пам'яті Миколи Чубатого: *Горак Степан М.* Микола Чубатий – історик української етногенези. Профіль – нарис: 1. Нарис теми; 2. Основні завдання: оборона схеми Грушевського і опрацювання етногенези; 3. Вклад Чубатого в питання етногенези; 4. Виклик Чубатого совєтській історіографії; 5. Чубатий – історик нації в боротьбі, с. 65–81; *Падох Ярослав.* Піонерські заслуги Миколи Чубатого в науці історії українського права: I. Наука історії українського права – наймолодша ділянка українознавства; II. Потрійне першунство М. Чубатого в науці історії українського права; III. Огляд правничо-історичних праць М. Чубатого, с. 83–121; *Ленцик Василь.* Проф[есор] д[окто]р Микола Чубатий як історик Церкви: [Вступ]; [1.] Початки заінтересування історією церкви; [2.] Праці з історії Церкви після Другої світової війни; [3.] Перша частина другого тому Історії християнства на Руси-Україні; [4.] Статті проф[есора] Чубатого на теми з історії Церкви; [5.] Публікації проф[есора] Чубатого, пов'язані з акцією за створення Патріярхату; [6.] Рецензії проф[есора] Чубатого на книжки з тематикою історії Церкви, с. 123–165; *Музичка Іван, о., Хома Іван, о.* Сильветка історика проф[есора] М. Чубатого. 1889–1975, с. 166–203; *Штефан Августин.* Микола Чубатий і карпатські українці. [Додаток]: Документи, с. 204–216.

3. До історії українського християнства: *Блажейовський Дмитро, о.* Українські церковні унії: Константинопільська, Римська і Московська: 1. Вступ; 2. Львівський московсько-уніятський синод; 3. "Православні"; 4. "Уніяти";

5. "Зрадники рідної віри"; 6. Християнство в Україні до 988 року; 7. Київська церква у роках 988–1037; 8. Спроба поставити на Київський митрополичий престіл українців в роках 1037–1240; 9. Константинопільська унія, 1037–1686; 10. Релігійна полеміка та внутрішній мур, 1596–1686; 11. Московська унія, 1686–; 12. Римська унія; 13. Закінчення, с. 219–285; *Нагаєвський І[сидор], о.* Християнські основи Української Княжої Держави. До історії 1000-річчя Хрещення Русі-України: 1. Вступні завваги; 2. Хто і коли створив Українську Княжу Державу?; 3. Війна Русі з Константинополем, хрещення князя і його дружини; 4. Початки письменства і культури в Русі-Україні, с. 287–296; *Пекар Атанасій, ЧСВВ.* Церковна політика мадярів на Закарпатті: [Вступ]; 1. Зародки ізоляції; 2. Підчинення мадярському єпископові; 3. Змагання за спільну Митрополію; 4. Насильне мадярщення Церкви, с. 297–306; *Яцун Василь.* Св. Миколай у леґендах грецького походження в Україні, с. 307–325; *Тесля Іван.* Релігії українців Канади: І. Статистика і коментарі; ІІ. Характеристика релігійного і церковного життя українського народу в Канаді; ІІІ. Українська Греко-Православна Церква в Канаді (УГПЦ); ІV. Інші православні церкви; V. Римо-Католицька Церква; VI. З'єднинена Церква Канади; VII. Англіканська церква; VIII. Лютеранська Церква; IX. Українські баптисти; X. Інші українські протестантські громади, с. 326–360 + табл.

4. Miscellanea: *Луцеві Василь О. та Юрій А.* Українська княжна – королевою Чехії: І. Вступ; ІІ. Батьківське довкілля Кунігунди; ІІІ. Юність та замужне життя Кунігунди; ІV. Судьба Кунігунди по сватьбі зі Завішею; V. Висновки, с. 363–374; *Сенютович-Бережний В['ячеслав].* Рід і родина Хмельницьких. Історико-родовідна розвідка, с. 375–397; *Чировський Микола.* Аграрна реформа Української Центральної Ради. [Додаток]: Текст "Закону про землю", поданий за П. Христюком, с. 399–417; *Кульчицький Юрій.* Повстанський рух 1918–1926 рр., с. 419–435; *Фединський Юрій.* Українські справи перед найвищим адміністраційним трибуналом міжвоєнної Польщі, с. 436–452; *Трембіцький Володимир.* Дипломатичні взаємини Аргентини з Україною: [Вступ]; [1.] Аргентинські консуляти в Україні та українська державність 1917–1918-ті рр.; [2.] Держави та міжнародні орґанізації, в яких урядували українські представництва в 1920/21 роках; [3.] Міжнародне визнання української держави в 1918–1921 роках; [4.] Клясифікація юридичного визнання української держави в 1918–1921 роках; [5.] Історичний факт на сьогодні, с. 453–472 + 2 іл.; *Домбровський Олександер.* До питання історично-філософських тенденцій у Геродота, с. 473–484; *Новосівський І[ван] М.* Чернівецький університет і буковинські українці, с. 485–507; *Кравченюк Осип.* До історії взаємин українських науковців з чужиною: [Вступ]; [1.] Ватрослав Ягіч, 1838–1923; 2. Ягіч і українська мова; 3. Ягіч і українські вчені; 4. Семинар слов'янської філології у Відні; 5. Енциклопедія слов'янської філології, с. 509–537; *Rudnytzky Leonid.* In Search of Historical Truth. A Synopsis, с. 539–542.

[Додаток]: Автори, с. 543–546.

Том CCVI: Історично-філософічна секція. Лемківщина. Земля – люди – історія – культура. Том II / Редактор *Богдан О. Струмінський.* Обкладинка: Богдан Титла. – Нью-Йорк; Париж; Сидней; Торонто, 1988. – 496 с., іл., карти; [присвята]: Присвячується Тисячоліттю Християнства в Україні. 988–1988, с. 4; титул укр. та англ. мовами, с. 1–4; [оголошення укр. та англ. мовами]: Видано коштом і заходами Організації Оборони Лемківщини в ЗСА, Перший Відділ у Нью-Йорку, с. 2–3; адреса видавництва у США англ. мовою, с. 4; зміст 206 тому, с. 496.

1. Етнографія:

Історія досліджень:

Північ: Красовський Іван. Матеріяльна культура, с. 7–13 + 1 іл.; *Сивицький Микола.* Духова культура, с. 14–19 + 1 іл.

Південь: Мушинка Микола. [Матеріяльна і духова культура], с. 20–30 + 1 іл.

Нарис етнографії:

Північ: Красовський Іван. Матеріяльна культура: [1.] Засоби прожитку; [2.] Сільське будівництво; [3.] Традиційний одяг; [4.] Збереженість матеріяльної культури, с. 31–101 + 1 карта + 32 іл. + табл.; *Сивицький Микола.* Духова культура: [1.] Різдво; [2.] Новий рік; [3.] Водохрищі; [4.] Пущення; [5.] Великдень; [6.] Юрія; [7.] Русаля; [8.] Собітка; [9.] Обжинки; [10.] Андрія; [11.] Вечірки; [12.] Народження і христини; [13.] Весілля; [14.] Похорон; [15.] Народні пісні; [16.] Гри і забави; [17.] Леґенди і перекази; [18.] Приказки; [19.] Господарський календар, с. 102–194 + 13 іл. + ноти: С. 168, 170.

Південь: Мушинка Микола. Матеріяльна культура: [1.] Скотарство; [2.] Збиральництво, мисливство і рибальство; [3.] Землеробство; [4.] Транспорт; [5.] Ткацтво; [6.] Будівництво; [7.] Народні промисли та ремесла; [8.] Одяг; [9.] Народна медицина; [10.] Страва; [11.] Громадське життя; [12.] Сімейне життя, с. 195–291 + 17 іл.; *Мушинка Микола.* Духова культура: [1.] Календарні обряди та поезія; [2.] Сімейно-побутові обряди та поезія; [3.] Баляди; [4.] Історичні пісні; [5.] Ліричні пісні; [6.] Дитячий фолкльор; [7.] Пісні літературного походження; [8.] Прислів'я та приказки; [9.] Загадки; [10.] Казки; [11.] Анекдоти; [12.] Леґенди та перекази, с. 292–406 + 13 іл.; *Мушинка Микола.* Бібліографія, с. 407–462 + 1 іл.

2. Еміґрація: *Падох Ярослав.* [Еміґрація]: [1.] Вступні завваги; [2.] Причини й труднощі еміґрації; [3.] Наплив еміґрантів до Америки; [4.] Новий світ – нові труднощі; [5.] Лемківські організації; [6.] Лемківська преса; [7.] Канадська еміґрація; [8.] Післяслово, с. 463–484 + 10 іл.

[*б. п.* Рез. англ. мовою:] Summary, с. 485;

[Додаток]: *[Дупляк М.].* Покажчик імен, с. 486–490; *[Дупляк М.].* Покажчик місцевостей, с. 491–495.

Том CCVII: Праці Філологічної секції. [Монографічне дослідження]: *Мушинка Микола.* Володимир Гнатюк. Життя та його діяльність в галузі фолкльористики, літературознавства та мовознавства. – Париж; Нью-Йорк; Сідней; Торонто, 1987.– 333 с., іл.; титул укр., франц., англ. та нім. мовами, с. 1–3; зміст 207 тому, с. 331–332; адреса видавництва у Парижі франц. мовою, с. 333.

[Вступ]: *Жуковський Аркадій.* Передмова, с. 5–10.

Мушинка Микола. **Володимир Гнатюк. Життя та його діяльність в галузі фолкльористики, літературознавства та мовознавства:** Вступ; Розділ 1: Біографія В. Гнатюка; Розділ 2: Фолкльористично-етнографічна діяльність; Розділ 3: Діяльність на літературному полі; Розділ 4: Мовознавча діяльність; Висновки. [Додаток]: Бібліографія основних праць В. Гнатюка, с. 11–271 + 66 іл.

Додатки: *Мушинка Микола.* Стежками життя з Володимиром Гнатюком, с. 273–297; *[б. п.].* Бібліографія праць Миколи Мушинки про Володимира Гнатюка, с. 299–301; Резюме укр., франц., англ. та нім. мовами, с. 303–311; *[б. п.].* Іменний покажчик, с. 313–319; *[б. п.].* Географічний покажчик, с. 320–323; *[б. п.].* Тематичний покажчик, с. 323–329.

Том CCVIII: Історично-філологічна секція. [Монографічне дослідження]: *Трухан Мирослав.* Українці в Польщі після Другої світової війни, 1944–1984 / Передмова: Василь Маркусь. – Ню Йорк; Париж; Сидней; Торонто, 1990. – XII + 404 с., картосхеми; титул укр. та англ. мовами, с. I–IV; [оголошення укр. та англ. мовами]: Видано у співпраці з Фундацією дослідження Лемківщини, с. II–III; адреса видавництва у США англ. мовою, с. IV; зміст 208 тому, с. 404.

[Вступ]: *Маркусь Василь.* Передмова, с. V–X.

Трухан Мирослав. **Українці в Польщі після Другої світової війни, 1944–1984:** Вступ; I. Землі потойбіч Сяну і Бугу після Другої світової війни; II. Переселення до УРСР; III. Переселення на західні і північні землі Польщі (акція "Вісла"); IV. Переселенці на західніх землях; V. Культурне підпілля; VI. Боротьба за повернення на рідні землі; VII. Контракція польської влади; VIII. Українське суспільно-культурне товариство (УСКТ); IX. З'їзди і між з'їздами; X. Різні форми діяльности УСКТ; XI. "Наше слово"; XII. Літературне об'єднання; XIII. Шкільництво; XIV. Художня діяльність; XV. Церковне життя; XVI. Ставлення поляків до українців; XVII. Контакти з Україною; XVIII. Лемківська проблема; XIX. Загибель Холмщини і Підляшшя; XX. Спроби розширення рамок діяльности УСКТ; XXI. Тактика культурних центрів; XXII. Перспективи на майбутнє; Післяслово, с. XI–XII +1–370 + табл.

[Додатки]: Скорочення, с. 371–373; Бібліографія, с. 374–376; Покажчик імен, с. 377–387; Покажчик географічних назв, с. 388–395; Таблиці: [1.] Кількість членів УСКТ, 1956–1984, с. 396, [2.] Динаміка розвитку українського

шкільництва, пункти навчання української мови, с. 397, [3.] Динаміка розвитку українського шкільництва, кількість учнів, с. 398, [4.] Тираж тижневика "Наше слово", с. 399, [5.] Тираж альманаху "Український календар", с. 400; [6.] картосхеми, с. 401–403.

Том CCIX: Історично-філософічна секція. Правнича комісія. – Ч. 5. [Монографічне дослідження]: *Падох Ярослав.* Суди й судовий процес старої України. Нарис історії / Післяслово: Богдан Т. Цюцюра. Мистецьке оформлення обкладинки – Святослав Гординський. – Нью-Йорк; Париж; Сидней; Торонто; Львів, 1990.– 128 с.; [присвята автора]: Щораз рідшим "синім птицям", студентам і дослідникам давнього українського права, присвячую цю працю, с. 5; титул укр. та англ. мовами, с. 1–4; адреса видавництва у США англ. мовою, с. 4; зміст 209 тому, с. 126.

Падох Ярослав. **Суди й судовий процес старої України. Нарис історії:** Передмова; Частина 1. Нарис історії судового устрою: [Вступ]; І. Княжа доба; ІІ. Литовсько-польська доба; ІІІ. Доба Гетьманщини; Частина 2. Нарис історії українського судового процесу: Вступні відомості; І. Княжа доба; ІІ. Литовсько-руська доба; ІІІ. Доба Гетьманщини; IV. Окремі судівництва, с. 7–123.

[Післямова]: *Цюцюра Богдан.* Слово про книжку та її автора, с. 123–125.

[Додаток]: *[б. п.].* Із друкованих праць автора, с. 127–128.

Том CCX: Історично-філософічна секція. Володимир Старосольський, 1878–1942 / Редактор: *Уляна Старосольська.* Мовна редакція: Анатоль Вовк. Обкладинка: Тетяна Кравців. Рисунок на обкладинці: Лев Ґец. – Нью Йорк; Париж; Сидней; Торонто, 1991. – XII + 411 с., іл.; титул укр. та англ. мовами, с. I–IV; адреса видавництва у США англ. мовою, с. IV; [портрет]: Іван Труш, портрет студента В. Старосольського, 1898 р., с. V; зміст 210 тому, с. XI–XII.

Вступ: *Падох Ярослав.* Переднє слово, с. VII–IX.

1. Біографічний нарис: *Старосольський Юрій.* [1.] Шляхами предків; [2.] Роки формування – Ярослав; [3.] З княжого Ярослава до княжого Львова; [4.] "Молода Україна"; [5.] За долю робітничого стану; [6.] Перед бурею – роки ідилії у професії; [7.] На сліді життєвої мрії – науки; [8.] Напередодні світової завірюхи. Пацифіст з мечем; [9.] Стрілецьким шляхом; [10.] Шляхом державного будівництва; [11.] З журбою радість; [12.] Знову у Львові: "Сповнити обов'язок українського адвоката", с. 3–117 + 43 іл. + ноти: С. 40–41: *Людкевич Станислав* . Дорогому Влодкові і його парі. Чи тямиш ще?; [Додатки до статті Юрія Старосольського: *Старосольський В.* Промова на вічу 13-го липня 1899 р., с. 48–49; *Розенбавм М. М.* Із споминів, с. 55; *Петрик Петро.* Моя перша зустріч з судом і адвокатом Старосольським, с. 58–59; [Лист Володимира Старосольського до сина



Богдан Романенчук

Юрка], с. 76; *Старосольський Володимир.* Стрілецьким шляхом. Промова виголошена на святі стрілецької пісні у Львові 24-го лютого 1935 р., с. 78–82; *[Старосольський В.].* Віра в безсмертність нації, с. 85; *[б. п.].* "Чи тямиш ще?", с. 93–98]; *Старосольська Уляна.* Ave Caesar, morituri te salutant, с. 118–150 + 9 іл.; [Додатки до статті Уляни Старосольської: Лист Володимира Старосольського із лагру в Мариінську до дружини – Дарії Старосольської до Кокпект, Казахстан, 3. VI. 1941, с. 134–136; *Старосольська Д[арія].* У далеку путь, с. 144–145; *Старосольська Дарія.* Голоси засланців з Сибіру, с. 146–147; *ЮСТ.* В річницю.., с. 148].

2. Наукові праці Володимира Старосольського: *Старосольський Володимир.* Національний і соціяльний момент в українській історії, с. 153–160; *Старосольський Володимир.* Теорія нації / Передрук з 1922 р.: I. Вступні замітки; II. Атомістичне розуміннє нації; III. Нація як суспільство; IV. Дійсне значіннє "обєктивних" прикмет нації; V. Нація як твір нової історичної доби; VI. Нація і демократія; VII. Єство нації; VIII. Нація й держава; IX. Універсалізм та нація; X. Бездержавність і нація; XI. Закінчення, с. 161–324; *[б. п.].* Бібліографія праць д[окто]ра Володимира Старосольського, с. 325–326.

3. Промови, листи Володимира Старосольського: Його слово на сторожі: "Обов'язок українського адвоката", с. 329–330; "Соціяльна і юридична проблема", с. 330–332; "Питання ідеальної конкуренції", с. 332–333 / Уривки промов із З. Книша "Зрібна сурма" – Збірники [з коментарями укладача]; "Батьківщина, як джерело любови й дії"/ Уривки промови передруковані із: Білас і Данилишин. Опрацював Данило Чайковський. – Ню Йорк: Видавництво Організації Оборони Чотирьох Свобід України, 1968. – С. 153–165 [з коментарями укладача], с. 333–341; [Додаток]: Передрук з кн[ижки] Петра Мірчука. Нарис історії Організації Українських Націоналістів. – Українське видавництво, 1968; с. 341; Старосольський В. Українська державність і російський імперіялізм / Передрук з Українського Голосу. – Вересень, 1951; с. 342–345; "Rebus in Arduis..." Промова на похороні ген[ерала] Мирона Тарнавського / Передрук з усучасненням правопису. Пам'яті Вождя УГА. – Львів: Видавнича кооператива "Червона Калина", 1939; с. 346–348; Старосольський Володимир. "Новий Час", Львів, 4 лютого 1935 р. / [Передрук] "Вільна Україна". – 1967. – Ч. 55–56. – С. 3; с. 348; Старосольський В., Королів Ф. Товариство "Січових Стрільців" у Львові. Обіжник і заклик до громадянства / [Передрук] За волю України. Історичний збірник УСС. Літопис українського Січового Стрілецтва. – Ню-Йорк: Видання Головної Управи УСС, 1967; с. 349–352.

4. Статті про Володимира Старосольського: *Гаєцький Теодосій.* Професор Старосольський: [1.] Як не треба керувати державою; [2.] Де починається проблема; [3.] Життєвий досвід, с. 355–359; *Качмар Василь.* Незрівняний оборонець українських політичних в'язнів, с. 360–369; *Марунчак Михайло Г.* Незабутнє прощальне слово. Спогад, с. 370–374; *Мицик Роман.* Наглий суд у Львові, с. 375; *Антонович-Рудницька М[арина].* До мозаїки портрету... Невеличкий спогад про Володимира Старосольського, с. 376–377; *Самбірський С[тепан].* Доповідь про універсали Української Центральної Ради, с. 378–380; *Хомяк Олександер.* Пан. За термінологією Вячеслава Липинського, с. 381–386; *[б. п.].* Шукаючи справжньої синтези, с. 387–388; [Додаток]: Передруки: *Кедрин Іван.* Володимир Старо-

сольський. У 100-річчя народин, с. 389–392; *Левицький Василь.* Пам'яти Володимира й Дарії Старосольських, с. 393–394; *Олесницька Клявдія.* Та вічна буде пам'ять про тебе. Д[окто]р Володимир Старосольський, с. 395–398; *[б. п.].* У безконечній черзі, с. 398–400; *Купчинський Р[оман].* Володимир Старосольський, с. 401–403.

5. Показник імен, с. 405–411.

Том CCXI: Філологічна секція. Збірник праць і матеріялів на пошану Василя Лева, 1903–1991 / Редакція: *Олег Купчинський, Марія Овчаренко, Леонід Рудницький, Євген Федоренко* (відповідальний редактор), *Богдан Чопик.* – Львів; Нью-Йорк; Париж; Сідней; Торонто, 1996. – [1] + 312 с., іл.; [портрет]: Василя Лева, с. 1 ненум.; титул укр. та англ. мовами, с. 1–3; [оголошення]: Друкується за ухвалою Видавничих рад Наукового товариства ім. Шевченка в Америці та Львові, с. 4; список ілюстрацій, с. 310; зміст 211 тому, с. 311; [вихідні дані про том]: Технічний редактор Галина Якуб'юк. Коректори: Галина Лазуркевич, Олександра Савула, с. 312.

[Вступ]: *Рудницький Леонід.* Вступне слово, с. 5–6.

[Наукові статті]:

1. Матеріали про життя і творчість Василя Лева: *Рудницький Леонід.* Василь Лев – невтомний науковець і педагог. Біографічний нарис. [Додаток]: Список важливіших друкованих праць, с. 9–19; *Ленцик Василь.* Мій професор, товариш праці і приятель, с. 20–23; *Храплива-Щур Леся.* Кілька пожовклих витинків із часописів.., с. 24–26; *Чопик Дан.* Василь Лев – літописець і дослідник процесів розвою галицького говору, с. 27–32; *Лесів Михайло.* Професор Василь Лев, с. 33–35.

2. Мова й мовознавство: *Горбач Олекса.* Шведські глоси у стокгольмській копії Беринднного "Лексикону", с. 39–53; *Рудницький Ярослав.* Ономастика Ужевича з 1643 року: [Вступ]; I. Граматичний аспект; II. Лексикально-семантичний аспект; III. Назовничий фольклор, с. 54–59; *Омецінський Омелян.* Назовництво місцевостей у регіональних виданнях, с. 60–62; *Чуб Дмитро.* Видатний письменник, захисник мови і прав людини. [Додаток]: [Його ж поезія]. Перший лист, с. 63–71; *Славутич Ярослав.* Удосконалення українського правопису: [Вступ]; [1.] У яких словах писати ***г***; [2.] ***И*** чи ***і*** після ***д***, ***т***, ***р***, с. 72–86.

3. Шевченкіяна: *Орэхва Ольга.* Мастацка-ідэйная блізасьць паэзіі Янкі Купалы і Тараса Шаўчэнкі, с. 89–107; *Павлів Орест.* Поема-містерія "Великий льох" Тараса Шевченка, с. 108–116.

4. Франкіяна: *Лабунька Мирослав.* Одна фраза із "Збірника Святослава 1076" у "Лисі Микиті" Івана Франка, с. 119–122; *Жила Володимир.* "Свинська конституція" – визначний сатиричний твір Івана Франка, с. 123–130; *Баб'як Павло.* Нау-

кова творчість І. Франка, основана на староєврейському письменстві та біблійних мотивах, с. 131–144.

5. Літературознавство, фольклор, драматургія: *Пазуняк Наталія.* Проблема двійника в поемах Івана Франка "Поєдинок" і "Похорон", с. 147–153; *Ґерус-Тарнавецька Іраїда.* Образ жінки в українському канадському фольклорі, с. 154–176; *Янів Володимир.* Автентичність почувань і родина в "Лісовій пісні", с. 177–190; *Чорній Степан.* Історично-філософські аспекти у драматургії Івана Кочерги, с. 191–199; *Лоза Михайло.* Олекса Вараввa (О. Кобець). [Додаток]: Бібліографія: [1.] Твори О. Кобця; [2.] Література про О. Кобця, с. 200–241; *Розумний Ярослав.* Тема зради у драматичних поемах Ліни Костенко, с. 242–249; *Педан-Попіль Надія.* Словесний живопис пейзажів Михайла Коцюбинського, с. 250–260; *Кравченюк Осип.* Ґергарт Гауптман і українська література, с. 261–274.

6. Історія недавнього минулого України: *Падох Ярослав.* Комісія Української Академії Наук у Києві для вивчення історії українського права (1919–1933): її програма і досягнення: [1.] Вступні зауваги; [2.] Заснування комісії; [3.] Співробітники Комісії; [4.] Проблеми й завдання Комісії; [5.] Монографічне заповнювання прогалин; [6.] Відкривання і досліджування джерел; [7.] Словник-енциклопедія української юридичної старовини; [8.] Видання Комісії; [9.] На шляху до курсу історії українського права; [10.] Грандіозна ревізія; [11.] Предмет історії українського права; [12.] Періодизація історії українського права; [13.] Метод готування курсу; [14.] Виховання наукової молоді; [15.] Кінець діяльности Комісії, с. 277–288; *Лужницький Григор.* Перегінсько та адміністрація столових дібр Галицької митрополії до 1939 року: [Вступ]; [1.] "Свячений потік", с. 289–293; *Ленцик Василь.* Духовна семінарія у Львові, с. 294–300; *Любинецька Фалина.* Погляд у майбутнє українського шкільництва в еміґрації, с. 301–306.

[Післяслово]: *Rudnytzky Leonid.* Wasyl Lew (Februaru 7, 1903 – March 23, 1991). Scholar, Educator, Pedagogue – Teacher of Three Generations, с. 307–309.

Том ССХІІ: Філологічна секція. Збірник праць і матеріялів на пошану Григорія Лужницького, 1903–1990 / Редакція: *Володимир Жила, Олег Купчинський, Леонід Рудницький, Василь Ящун* (відповідальний редактор). – Львів; Нью-Йорк; Париж; Сідней; Торонто, 1996. – [1] + 359 с., іл.; [портрет]: Григорія Лужницького, с. 1 ненум.; титул укр. та англ. мовами, с. 1–3; [оголошення]: Друкується за ухвалою Видавничих рад Наукового товариства ім. Шевченка в Америці та Львові, с. 4; список ілюстрацій, с. 353–355; зміст 212 тому, с. 356–357; [вихідні дані про том]: коректори: Галина Лазуркевич, Олександра Савула, с. 359.

[Вступ: *б. п.*]. Передмова, с. 5; *Ящун Василь, Рудницький Леонід.* Коротка біографія Григора Лужницького, с. 6–10; *Рудницький Леонід.* Матеріали до бібліографії праць Григора Лужницького: 1. Історія церкви й релігійна тематика; 2. Поетичні твори; 3. Прозові твори; 4. Літературознавчі дослідження; 5. Рецензії; 6. Оригінальні і перекладні драматичні твори, театральні вистави; 7. Театро-

знавчі праці; 8. Редаговані твори й збірники; 9. Різне, с. 11–39; *Ленцик Василь.* Священицька традиція роду Лужницьких, с. 40–44.

[Наукові статті]:

[1.] Церква та освіта: *Hrynchyshyn Michael, CSSR.* Many Are Called, But Few Are Chosen. [Додаток: листи], с. 47–55; *Гузар Любомир, о.* Слуга Божий митрополит Андрей Шептицький та питання церковно-релігійного об'єднання і єдності, с. 56–61; *Rudnyts'kyi Jaroslav.* St. Volodymyr's Baptism in Historiography and Literature, с. 62–67; *Процик Мар'ян, о.* "Велика Панагія" – ікона київської іконописної школи, с. 68–77; *Jaszczun Wasyl'.* Der Einfluß des Abendlandes auf die Gestaltung des heiligen Nikolaus in der Ukraine, с. 78–87; *Pospishil Victor J., archimandr[ite].* The Laity in the Patriarchal Convocation of the Eastern Catholic Churches, с. 88–99; *Ортинський Іван, о.* Ахіллесова п'ята не тільки української минувшини: [Вступ]; [1.] Релігійна освіта – суттєвий засіб передавання Христової благовісті; [2.] Просвіта за княжих часів; [3.] Українсько-київське християнство; [4.] Важке питання; [5.] Властиві причини нашого нещастя; [6.] Треба було почати не тільки раніше, а й більше та повніше; [7.] Релігія залишається завжди актуальною; [8.] Настійність катехизації; [9.] Основний постулат сучасної хвилі – поглиблення релігійної освіти нашого народу, с. 100–117.

[2.] Історія: *Кухар Роман.* Про нескіфські народи у Геродотовій "Історії Скіфії", с. 121–126; *Домбровський Олександр.* Ранньоісторичні процеси на території України в інтерпретації Михайла Грушевського, с. 127–136; *Падох Ярослав.* Козацький Кодекс 1743 року – передвісник американської Конституції, с. 137–143; *Трембіцький Володимир.* Церковна політика Української Народної Республіки в 1917–1920 роках, с. 144–159 + табл.; *Нагаєвський Ісидор, о.* Українці на Конґресі слов'янської історії в Зальцбурзі 1963 року: [Вступ]; [1.] Відвідую митрополита-ісповідника; [2.] З Рима через Мюнхен до Зальцбурґа; [3.] Основні думки моєї доповіді, с. 160–167.

[3.] Літературознавство: *Тарнавський Остап.* Література в давньому Львові, с. 171–187; *Славутич Яр.* Гетьман Іван Мазепа як поет, с. 188–199; *Власенко-Бойцун Анна.* Прощення і всепрощення у творчості Тараса Шевченка: [Вступ]; [1.] Батьківське, материнське і подружнє прощення; [2.] Прощення відступникам і ворогам; [3.] Всепрощення самовбивцям і ворогам-катам, с. 200–210; *Kompaniec-Barsom Valentina.* Vassyl' Stefanyk: A Writer of Universal Appeal, с. 211–221; *Качуровський Ігор.* Метрика Олександра Олеся, с. 222–231; *Романенчук Богдан.* Західноукраїнська література між двома світовими війнами. 1919–1941 роки. Додаток: [перелік творів деяких авторів], с. 232–255; *Пазуняк Наталія.* Художня проза Григора Лужницького-Полянича, с. 256–264; *Розумний Ярослав.* Друга світова війна в сучасній українській поезії, с. 265–276; *Жила Володимир.* "Фауст" у перекладі Миколи Лукаша, с. 277–295; *Ящун Василь.* Творче перо. З присвятою Григорію Лужницькому, с. 296.

[4.] Мовознавство: *Самбірський Степан.* Перші переклади святого Письма українською мовою, с. 299–303; *Ящун Василь.* Іменники з флексією *-у* в ґенітиві однини в сучасних східнослов'янських літературних мовах, с. 304–313.

[5.] Різне: *Кравченюк Осип.* Степан Смаль-Стоцький і Ватрослав Ягіч. [Додаток у тексті: оригінальні тексти листів], с. 317–327; *Лев Василь.* Останні роки життя Івана Франка, с. 328–330; *Рудницький Ярослав.* З гавайського нотатника, с. 331–332; *Biela Adam.* Współczesne tendencje w psychologii poznawczej: [Wstęp]; 1. Czym jest psychologia poznawcza ?; 2. Kartezjenskie inspiracje psychologii poznawczej; 3. Podstawowe nurty w ramach psychologii poznawczej; 4. Tendencje ogólne oraz indywidualne; 5. Niektóre inspiracje, с. 333–342.

Післямова: *Купчинський Олег.* Наш Лужницький, с. 343–352.

Том ССХІІІ: Філологічна секція. Літературно-науковий вістник. Покажчик змісту. Том 1–109 (1898–1932) / Уклав *Богдан Ясінський.* Відповідальна за випуск *Роксана Харчук.* Затвердила до друку Видавнича Комісія НТШ Америки: Лариса Онишкевич, Леонід Рудницький, Дмитро Штогрин, Володимир Стойко, Анна Процик. – Київ; Нью-Йорк: "Смолоскип", 2000. – 544 с., іл.; титул укр. та англ. мовами, с. 1–4; [присвята]: Присвячую світлій пам'яті авторів і редакторів у соті роковини появи "Літературно-наукового вістника" Б[огдан] Я[сінський], с. 5; [оголошення]: Видано завдяки Фондові п. Олени Джуль при НТШ Америки, с. 4; [анотація тому]: Покажчик змісту "Літературно-наукового вістника" (1898–1932) – вислід понад десятирічної праці його укладача Богдана Ясінського. Це видання охоплює зміст журналу за весь період його існування. Покажчик розрахований на науковців, викладачів та студентів вищих навчальних закладів, с. 4, зміст 213 тому, с. 7; список скорочень, с. 9; [вихідні дані про том та анотація], с. 543–544.

[Вступ]: *Штогрин Дмитро М.* Передмова, с. I–V; *Ясінський Богдан.* Від упорядника, с. VII–X + 4 іл.

I. Покажчик змісту ЛНВ, с. 23–345.

II. Покажчик рецензій українською абеткою, с. 347–411.

III. Покажчик рецензій латинською абеткою, с. 413–420.

IV. Покажчик предметних рубрик: 1. Австралійська література, с. 421; 2. Американська література, с. 421; 3. Англійська література, с. 421–422; 4. Арабська література, с. 422; 5. Археологія, с. 422; 6. Білоруська література, с. 422; 7. Бельгійська література, с. 422; 8. Болгарська література, с. 422; 9. Видавнича справа, с. 422–423; 10. Вистави (див. Матеріяли різного змісту 4), с. 423; 11. Від редакції (див. Хроніка 1), с. 423; 12. Вірменська література, с. 423; 13. Голандська література, с. 423; 14. Грецька література, с. 423; 15. Грузинська література, с. 423; 16. Данська література, с. 424; 17. Економіка, с. 424; 18. Еспанська література, с. 424; 19. Естонська література, с. 424; 20. Етнографія, с. 425; 21. Єврейська література, с. 425; 22. Журналістика, с. 425; 23. З газет і журналів (див. Хроніка 2), с. 425; 24. З громадського життя (див. Хроніка 3), с. 425; 25. З науки і літератури (див. Хроніка 5), с. 425; 26. З науки і мистецтва (див. Хроніка 6), с. 425;

27. З літератури і письменства (див. Хроніка 4), с. 425; 28. Замітки і рецензії (див. Хроніка 7), с. 425; 29. Звіти (див. Матеріяли різного змісту 1), с. 425; 30. З'їзди (див. Матеріяли різного змісту 3), с. 425; 31. Індійська література, с. 425; 32. Ірляндська література, с. 425; 33. Ісляндська література, с. 425; 34. Історія загальна, с. 425–427; 35. Історія, персоналії, с. 427; 36. Історія України, с. 427–429; 37. Італійська література, с. 429–430; 38. Кінематографія, с. 430; 39. Книгознавство, с. 430; 40. Конкурси (див. Матеріяли різного змісту 2), с. 430; 41. Краєзнавство, с. 430; 42. Латинська література, с. 431; 43. Листи (див. Матеріяли різного змісту 5), с. 431; 44. Літературно-науковий вістник, с. 431; 45. Літературознавство, Австралія, с. 431; 46. Літературознавство, Австрія, с. 431; 47. Літературознавство, Америка, с. 431; 48. Літературознавство, Англія, с. 431; 49. Літературознавство, Бельгія, с. 431; 50. Літературознавство, Болгарія, с. 431; 51. Літературознавство, Бразилія, с. 431; 52. Літературознавство, Греція, с. 431; 53. Літературознавство, Данія, с. 432; 54. Літературознавство, Еспанія, с. 432; 55. Літературознавство, Естонія, с. 432; 56. Літературознавство, Єврейське, с. 432; 57. Літературознавство, Загальне, с. 432; 58. Літературознавство, Італія, с. 432; 59. Літературознавство, Литва, с. 433; 60. Літературознавство, Німеччина, с. 433; 61. Літературознавство, Норвегія, с. 433; 62. Літературознавство, Польща, с. 433; 63. Літературознавство, Росія, с. 433; 64. Літературознавство, Румунія, с. 433; 65. Літературознавство, Сербія, с. 433; 66. Літературознавство, Словаччина, с. 433; 67. Літературознавство, Словенія, с. 433; 68. Літературознавство, Туреччина, с. 433; 69. Літературознавство, Україна, с. 433–435; 70. Літературознавство, Українські персоналії, с. 435–437; 71. Літературознавство, Франція, с. 437; 72. Літературознавство, Чехія, с. 437; 73. Літературознавство, Хорватія, с. 437; 74. Літературознавство, Швеція, с. 437; 75. Литовська література, с. 437; 76. Лужицька література, с. 437; 77. Матеріяли різного змісту, с. 437–439; 78. Медицина, с. 439–440; 79. Мистецтво (див. також Хроніка 11), с. 440–441; 80. Мовознавство, с. 441; 81. НТШ (див. Наукове товариство ім. Шевченка), с. 441; 82. Народознавство, с. 441; 83. Наука, с. 442; 84. Наукове товариство ім. Шевченка, с. 442; 85. Німецька література, с. 442–444; 86. Нові книги (див. Хроніка 8), с. 444; 87. Норвезька література, с. 444; 88. Освіта, с. 444–445; 89. Повідомлення (див. Матеріяли різного змісту 4), с. 445; 90. Політологія, с. 445–446; 91. Польська література, с. 446; 92. Португальська література, с. 446; 93. Персоналії (див. Історія, персоналії; Хроніка 9), с. 446; 94. Природничі науки, с. 446–447; 95. Провансальська література, с. 447; 96. Промови (див. Матеріяли різного змісту 5), с. 447; 97. Психологія, с. 447; 98. Релігія, с. 447; 99. Російська література, с. 448–449; 100. Сербська література, с. 449; 101. Словінська література, с. 449; 102. Старослов'янська література, с. 449; 103. Соціологія, с. 449; 104. Спомини (див. Матеріяли різного змісту 8), с. 449; 105. Театр (див. Хроніка), с. 449; 106. Технічні науки, с. 449; 107. Угорська література, с. 449; 108. Українська література, с. 450–474; 109. Українські персоналії (див. Літературознавство, Українські персоналії), с. 474; 110. Філософія, с. 474; 111. Фізика, с. 474; 112. Фінська література, с. 474–475; 113. Французька література, с. 475–476; 114. Хорватська література, с. 476; 115. Хроніка, с. 476–489; 118 [116]. Хроніка і бібліографія, с. 489; 119 [117]. Чеська література, с. 489–490; 120 [118]. Шведська література, с. 490.

V. Покажчик перекладів, с. 491–499.

VI. Покажчик перекладів з літератур, с. 501–502.

VII. Некрологи, с. 503–506.

VIII. Покажчик криптонімів та псевдонімів, с. 507–514.

[Додатки]: Дані про обсяг річників журналу ЛНВ (1898–1932), с. 515–518; Дані про розділ "Бібліографія" у ЛНВ, с. 519–520; Дані про розділи "Нові книжки" і "Книжки, надіслані до редакції" у ЛНВ, с. 521–523; Таблиця появи книжок і томів ЛНВ (1898–1932), с. 525; *Дорошенко Володимир.* "Літературно-науковий вістник": [Вступ]; I. "Літературно-науковий вістник" 1898–1906 рр.; II. "Літературно-науковий вістник" київського періоду (1907–1914, 1916–1919); III. "Літературно-науковий вістник" 1922–1932 рр., с. 527–542.

Том CCXIV: Філологічна секція. Бібліотека Прологу і Сучасности, ч. 191.4. Світи Тараса Шевченка. Збірник статтей до 175-річчя з дня народження поета / Редактори: *Лариса М. Л. Залеська Онишкевич, Леонід Рудницький, Богдан Певний, Тарас Гунчак.* – Нью Йорк; Париж; Сидней; Торонто; Львів, 1991. – VIII + 488 с., іл.; титул укр. та англ. мовами, с. II–IV; зміст 214 тому, с. V–VI; [Вихідні дані про том]: Обкладинка: Богдан Певний; мовна редакція: Роман Юревич; покажчик: Тамара Борисюк; метранпаж: Наталія Енеску; комп'ютерний набір: Ірена Білевич, Марія Варварів, с. 488.

[Вступ]: *Редакція.* Світи Шевченка, с. VII–VIII; *Шевельов Юрій.* Критика поетичним словом. Молодий Шевченко визначає своє місце в історії літератури та дещо про "білі плями", с. 1–19.

[Наукові статті]:

1. Тарас Шевченко і духовність: *Грицковян Ярослав.* Шевченко і Біблія, с. 23–29; *Рудницький Леонід.* "А до того – я не знаю Бога". Ключ до духовного світу поета, с. 30–39; *Фізер Іван.* Філософія чи філо-софія Тараса Шевченка?: [Вступ]; [1.] Філософія і творчість Шевченка; [2.] Філософія творчости Шевченка; [3.] Філо-софія у творчості Шевченка; Висновки, с. 40–52; *Іщук-Пазуняк Наталія.* Кривда, помста і каяття в поемах "Варнак" і "Москалева криниця": [1.] "Варнак"; [2.] Визнання вини; [3.] Дві версії поеми "Варнак"; [4.] Давніші дослідження поеми; [5.] "Москалева криниця"; [6.] Мотиви Варнака, с. 53–62.

2. Тарас Шевченко і література: *Рубчак Богдан.* Живописаний Шевченко. "Журнал" як текст, с. 65–90; *Розумний Ярослав.* Чи вичерпано "Москалеву криницю"?, с. 91–110; *Гумецька Ася.* Звукосимволізм у поезії Шевченка, с. 111–125.

3. Тарас Шевченко й інші постаті: *Луцький Юрій.* Повертаючись до теми "Шевченко і Куліш", с. 129–138; *Іванченко Раїса.* Шевченко і Драгоманов, с. 139–148; *Ільницький Олег.* Шевченко і футуристи, с. 149–159; *Павлишин Марко.* Тарас Шевченко і його доба у творчості Валерія Шевчука, с. 160–169.

4. Тарас Шевченко і культура: *Даревич Дарія.* Зображення суспільного і політичного устрою у графіці Тараса Шевченка, с. 173–180; *Барладяну Василь.* Амвросій Ждаха – ілюстратор "Кобзаря", с. 181–187; *Ревуцький Валеріян.* Шевченко – театральний критик, с. 188–192; *Шевельов Юрій.* Микола Ге і Тарас Шевченко: мистець у відмінному контексті, с. 193–221 + 4 іл.; *Шевельов Юрій.* Слідами Миколи Ге: Париж і Київ, с. 222–226; *Білокінь Сергій.* Нарбут і Шевченко, с. 227–236; *Брайчевський Михайло.* Тарас Шевченко й історико-культурна спадщина українського народу, с. 237–245.

5. Тарас Шевченко і суспільство: *Пріцак Омелян.* Шевченко – пророк. [З присвятою]: Читачам-авдиторії Тараса Шевченка в 1837–1845 рр., співтворцям поета-пророка – присвячує автор, с. 249–276; *Грабович Григорій.* До питання величі Шевченка: самозображення поета, с. 277–287; *Дзюба Іван.* Довіку насущний, с. 288–300; *Жулинський Микола.* Шевченко і сучасна духовна ситуація, с. 301–308; *Сверстюк Євген.* Феномен Шевченка, с. 309–324; *Мовчан Павло.* Елемент морального родового закону в поемі Т. Шевченка "Катерина", с. 325–331.

6. Шевченкознавство і шевченкіяна: *Павличко Соломія.* Моделі шевченкознавства в радянській і нерадянській науці, с. 335–342; *Дзира Ярослав.* Геній і платні коментатори його творчости, с. 343–347; *Одарченко Петро.* Тарас Шевченко в радянській літературній критиці. 1920–1960: Вступ; I. Шевченкознавство в 1920–1929 роках; II. Розгром наукового шевченкознавства в 1930–1933 роках; III. Шевченкознавство під контролем партії (1934–1938); IV. Шевченкознавство напередодні Другої світової війни; [V.] Радянське шевченкознавство в 1943–1946 роках; [VI.] Фальшування Шевченка в роки 1947–1955; [VII.] Радянське шевченкознавство в 1956–1960 роках; [VIII.] Радянські видання творів Т. Шевченка і коментарі до них; Висновки, с. 348–409; *Одарченко Петро.* Шевченкознавство на Україні в 1961–1981 роках: [Вступ]; [1.] Праці О. Білецького; [2.] Видання Академії Наук; [3.] Літописи та біографічні видання; [4.] Епістолярні, мемуарні та рукописні видання; [5.] Фототипічні видання; [6.] Видання "Кобзарів"; [7.] Примітки до "Кобзарів"; [8.] Видання мистецької спадщини; [9.] Праці про літературну творчість Т. Шевченка; [10.] Монографії; [11.] Мова і стиль Шевченка; [12.] Історія шевченкознавства і світова слава Шевченка; [13.] Шевченко й інші літератури; [14.] Збірники, словники; [15.] Загальні висновки, с. 410–445; *Чирко Іван.* І за великим муром. Тарас Шевченко і Китай, с. 446–449; *Накаі Казуо.* Шевченко в Японії, с. 450–457.

7. Addendum: *Падох Ярослав.* До історії шевченкознавчих наукових конференцій НТШ, УВАН та УНІГУ, організованих в Нью-Йорку від 1981 до 1990 року. Уривки з привітальних слів організатора конференцій, с. 460–461; *[Падох Ярослав].* Програми Шевченківських наукових конференцій в Нью-Йорку, с. 462–463; *[б. п.].* Звернення Головної Ради Наукового Товариства ім. Шевченка з приводу 175-річчя з дня народження його патрона Тараса Шевченка, с. 464.

Додатки: *[Борисюк Тамара].* Покажчик імен і назв, с. 465–486; *[б. п.].* Про авторів і редакторів, с. 487–488.



Григорій Лужницький

Том CCXV: Філологічна секція. Світи Тараса Шевченка. Т. II. Збірник статтей до 185-річчя з дня народження поета / Редактори: *Лариса М. Л. Залеська Онишкевич*, *Ася Гумецька*, *Іван Фізер*. – Нью-Йорк; Львів, 2001. – 416 с., іл.; титул укр. та англ. мовами, с. 1–4; вихідні дані про том англ. мовою, с. 4; зміст 215 тому, с. 5–6; [Вихідні дані про том]: обкладинка: Богдан Певний, Андрій Кісь; мовна редакція: Мирослава Прихода; покажчик: Наталія Бабалик; комп'ютерний набір: Маруся Волосацька, Галина Дацюк; коректа: Галина Дацюк; технічна редакція: Наталія Бабалик, с. 412; зміст 1-го тому, с. 413–414; [перелік] вибраних публікацій Наукового товариства ім. Шевченка в Америці, с. 415–416.

[Вступ]: *Онишкевич Лариса*, *Гумецька Ася*, *Фізер Іван*. Вступ, с. 7; *Шевельов Юрій*. Слово на відкритті Шостої Шевченкознавчої Конференції, с. 9–14.

[Наукові статті]:

1. Поетика і стилістика: *Розумний Ярослав*. Поет, розп'ятий на "ізмах", с. 17–44 + 2 іл.; *Гумецька Ася*. Спостереження над експресивними засобами в поетиці Шевченка (на підставі аналізи вірша "Думи мої..."). Додаток: Звукосимволізм за ознакою "високе–низьке", с. 45–68 + 2 іл.; *Камінчук Ольга*. Художня структура романтичної лірики Шевченка, с. 69–75; *Мороз Лариса*. "Назар Стодоля": світ символів, с. 76–81; *Онишкевич З[алеська] Лариса М. Л.* "Моя сестро, дружино святая!" як шлях до остаточного поєднання двох символа: [Вступ]; [1.] Образ сестри; [2.] Аніма-анімус; [3.] Архетипи; [4.] Двоїнність; Підсумок. [Додаток: текст вірша Шевченка], с. 82–90; *Тарнавський Максим*. Іронічний рай Шевченка. Додаток: Слово "рай" в українських творах Шевченка, с. 91–102; *Гумецька Ася*. Природа в поезії Шевченка – звук, колір, символ. Додатки: Статистичні дані про слововжиток у Шевченка пов'язаний з природою та краєвидами, с. 103–122 + табл.; *Мойсієнко Анатолій*. "Звук" в аперцепційній системі Шевченкового вірша, с. 123–135.

2. Структура: *Чамата Ніна*. Ґрадаційна композиція в ліриці Шевченка, с. 139–151; *Коропецький Роман*. Структурна єдність Шевченкових "Давидових псалмів", с. 152–164; *Гітін Володимир*. Спільні риси побудування Шевченкової прози та його "Журналу" (на матеріялі повісти "Художник"), с. 165–180.

3. Прочитання Шевченка: *Дахній Андрій*. Трагедія індивіда і трагедія нації (спроба екзистенціяльного зближення), с. 183–192; *Нахлік Євген*. Шевченко в літературно-художній інтерпретації Василя Пачовського, с. 193–209; *Зубрицька Марія*. Феноменологічний аспект категорії читача в творчості Тараса Шевченка, с. 210–216; *Ажнюк Богдан*. До проблеми сприйняття Т. Шевченка в сучасній Україні, с. 217–228; *Зборовська Ніла*. Тарас Шевченко у жіночих студіях, с. 229–244; *Чумаченко Анна*. "Причинна" і Шевченко: інтерпретація поетичного "я": [Вступ]; [1.] Шевченкова балада і проблема читацького очікування; [2.] "Причинна" у біографії Шевченка і в контексті

сучасної йому літератури; [3.] Фолкльорно-літературні і культурологічні аспекти мотиву русалок і "Причини", с. 245–261.

4. Мова: *Струмінський Богдан.* Шевченко і церковнослов'янська мова, с. 265–270; *Даниленко Андрій.* Дещо про діялектну основу Шевченкової мови: [Вступ]; [1.] Мова Шевченкових автографів; Висновки, с. 271–286; *Коропенко Ірина.* Тарас Шевченко і формування української наукової мови, с. 287–294.

5. Мистецтво й музика: *Яцюк Володимир.* Шевченкова сепія "Старець на кладовищі" (історія створення та семантика символів): [Вступ]; [1.] Старий – "нищий" – старець; [2.] "Старець" і "Блудний син"; [3.] Діялог із "Самарянкою"; [4.] Сепія – офорт – вірші, с. 297–315 + 6 іл.; *Булат Тамара.* Музичні імпульси в поезії Шевченка та композиторські інтерпретації віршів. [Додаток]: Музична інтерпретація віршів. Динаміка музична і поетична, с. 316–332 + 1 іл.; *Ласовський Ярополк.* Сольоспів "Гетьмани, гетьмани" Миколи Лисенка до тексту із Шевченкових "Гайдамаків" в історичному та аналітичному насвітленні: [Вступ]; [1.] Лисенко на тлі доби; [2.] Композиція "Гетьмани"; [Додаток]: Ноти, с. 333–343 + ноти: С. 341–343.

6. Шевченкознавство і Шевченкіяна: *Дудко Віктор.* У Петербурзі після заслання: Джерелознавчі уваги, с. 347–353; *Славутич Яр.* Раннє шевченкознавство в Канаді (1914–1944), с. 354–357; *Тарнавська Марта.* Англомовна шевченкіяна останніх двадцяти років, с. 358–363.

7. Хроніка: *Зінчук Людмила.* Фотолітописець Шевченкіяни: Яків Давидзон, с. 367–373 + 13 іл.; *Зінчук Людмила.* Над Каспієм лунає "Заповіт", с. 374–382 + 6 іл.

8. Додаток: *Гончар Олесь.* До Нью-Йорку, Учасникам Шевченківської конференції, с. 385–386; Виступ Генерального консула України в Нью-Йорку Юрія Богаєвського на конференції з нагоди 185-річчя від дня народження Т. Г. Шевченка, с. 387; Програми Шевченківських наукових конференцій у Нью-Йорку (1991–1999), с. 388–391.

[Додатки]: *[б. п.].* Покажчик імен і назв, с. 392–409; *[б. п.].* Про авторів, с. 410–411.

Том CCXVI: Філологічна секція. *Василь Яцун.* Вибране із славістики. – Ню Йорк; Париж; Сидней; Торонто, 1991. – 319 с.; титул укр. та англ. мовами, с. 1–4; зміст 216 тому, с. 11–13.

[Вступ]: *Лев Василь.* Передмова, с. 5–8; *Lew Wasyl.* Foreword, с. 9–10.

[Статті: *Яцун Василь*]:

Linguistics: The Main Phonological Reflexes of Common Slavic in Ukrainian in Tabular Form, с. 15–27 + табл.; The Term and Name 'Brody' in Western Ukraine, с. 28–46; On Hard / Soft Labial Consonants In Modern Standard East Slavic Languages, с. 47–60; Nouns in *-и* in the Genitive Singular in Modern East Slavic Lan-

guages: 1. Historical Aspect; 2. Corpus of the Nouns Discussed and Their Lexical-Semantic Properties; 3. Structure; 4. Discrepancies in Ukrainian Dictionaries; 5. Special Cases of Usage; 6. Differences; 7. Current Tendencies, c. 61–79; Deverbal Suffixless Masculine Nouns in Modern Ukrainian, c. 80–98; Suffixless Nouns in *-a* Formed from Prefixed Verbs in Modern Ukrainian: Descriptive Analysis, c. 99–114 + табл.; Vowel / Zero Alternations in the Nominal System of Contemporary Standard Ukrainian: 1. [б. н.]; 2. The Alternation of *O* / #; 3. The Alternation *E* / #; 4. The Alternation *I* / #; 5. The Alternation *Y* / #, c. 115–127; English Loanwords in Modern Ukrainian: 1. [б. н.]; 2. English loanwords according to their cultural fields[5]; 3. Methods of integration of English loanwords[6]; 4. The stylistical evaluation of English loanwords; 5. The phonological integration of English loanwords; 6. Inflectional integration; 7. Deriving loanwords and their derivatives; 8. Stress in loanwords; 9. Conclusion and prognosis for their survival in the future, c. 128–148 + табл.; Brief Comments on the Formation of Neologisms in Modern Ukrainian, c. 149–154; On the Equivalent of German Names and Terms in *ü* in Ukrainian Phonology and Orthography, c. 155–158; The Etymology and Semantics of "Kolyvo"-"Kutja", c. 159–162.

Literature: The Effect of Ivan Franko's World View On His Aesthetic Principles, c. 163–181; Religious and Moral-Ethical Tenets of Taras Ševčenko, c. 182–210; Ševčenko's Main Postulates in Reviving and Developing the Ukrainian Nation, c. 211–220; Тарас Шевченко в світлі "індивідуалізму" і "персоналізму" (Taras Ševčenko in the Light of "Individualism" and "Personalism"), c. 221–229.

Folklore: Aus dem Nikolauskulte in der volkloristischen und religiösen Literatur in der Ukraine, c. 230–248; Der Einfluss des Abendlandes auf die Gestaltung des heiligen Nikolaus in der Ukraine, c. 249–263; Св. Миколай у легендах грецького походження в Україні (Greek Legends of St. Nicholas in Ukraine), c. 264–286; The Origin, Development and Contemporary Destiny of the Byliny of Rus'-Ukraine (Kyjivan, Kievan Rus'). (An Outline), c. 287–297; Two Representative Heroic Byliny of Rus'-Ukraine (Kyjivan, Kievan Rus'). (Introduction, translation and comments), c. 298–309.

[Додаток]: Synopsis, c. 310–316; Wasyl Jaszczun's other Selected Publications: [1.] Books and monographs; [2.] Selected book reviews, c. 317–319.

Том CCXVII – у друці.

Том CCXVIII: Історично-філософічна секція. Словацьке педагогічне видавництво в Братиславі. Відділ української літератури в Пряшеві. [Монографічне дослідження]: *Шерегій Юрій.* Нарис історії українських театрів Закарпатської України до 1945 року / Редакція і вступні статті *Василя Маркуся* та *Валеріяна Ревуцького.* – Нью-Йорк; Париж; Сідней; Торонто; Пряшів; Львів, 1993. – 414 с., іл.; титул укр. та англ. мовами, с. 1–3; список жертводавців на видавничий фонд книги Ю. А. Шерегія, з поданням висоти внеску, с. 410; зміст 218 тому, с. 411–412. [Вихідні дані

про том та адреса видавництва укр. та словац. мовами]: Відповідальний редактор Мирослав Немет. Художньо-технічний редактор Ладіслав Цупер, с. 413–414.

[Вступ]: *Маркусь Василь.* Від редакції, с. 5–10; *Ревуцький Валеріян.* Юрій Шерегій та його "Нарис", с. 11–15.

Шерегій Юрій. **Нарис історії українських театрів Закарпатської України до 1945 року:** Частина I. [Історія українських театрів Закарпатської України до 1926 року]; Частина II. Упадок і ліквідація Руського Театру Т[оварист]ва "Просвіта" в Ужгороді (1. VIII. 1926 – 31. XII. 1929); Частина III. Спроби відновлення українського театру на Закарпатській Україні, с. 16–357.

[У монографії міститься Список] діячів українського театру на Закарпатській Україні та в Чехословаччині в поазбучному порядку, с. 331–356.

Додатки: *[б. п.].* Примітки до тексту "Нарису", с. 358–361; *[б. п.].* Використані джерела, с. 361–364; Прощальні промови на похороні Юрія Августина Шерегія 1-го червня 1990 року в Братиславі: *Довгович Левко*, Кошиці, с. 365–367, *Шутко Степан,* Прага, с. 368, *Йосипчук Володимир,* Великий Бичків, с. 369; [Основна бібліографія праць Юрія Шерегія]: Юрій Августин Шерегій (Юрій Грім): драматичні твори на українській мові. 1929–1977, с. 370–372; Ілюстрації, с. 373–394; *[б. п.].* Іменний покажчик, с. 395–407; Рез. англ. мовою, с. 408–409.

Том CCXIX – у друці.

Том CCXX – у друці.

Том CCXXI: Праці Філологічної секції / Редактори тому *Микола Ільницький, Олег Купчинський.* – Львів, 1990. – 383 с., іл.; титул, с. 1–3; [оголошення]: Друкується за ухвалою Видавничої ради Наукового товариства імені Т. Шевченка у Львові, с. 2; список ілюстрацій, с. 376; зміст 221 тому укр. та англ. мовами, с. 377–380. [Анотація та вихідні дані про том]: літературний редактор Юрій Коваль, художній редактор Василь Сава, технічний редактор Ігор Гринда, коректори Марія Біличенко, Світлана Черниш, с. 381; реклама видань НТШ, с. 383.

[Вступ]: *Романів Олег.* Дальшої дороги, с. 5–8; *[б. п.].* Від редакторів тому, с. 9–10.

1. Статті:

Літературознавство: *Грабович Григорій.* Функції жанру і стилю у становленні нової української літератури. Рез. англ. мовою, с. 13–20; *Трофимук Мирослав.* Вплив творчості Марціала на зародження і становлення теорії української літератури. На матеріалі курсів словесності Києво-Могилянської академії XVII–

XVIII ст. Рез. англ. мовою, с. 21–32 + 2 іл.; *Криса Богдана.* Різдвяні та великодні вірші в українській поезії XVII–XVIII ст. Рез. англ. мовою, с. 33–46 + 2 іл.; *Ісаєвич Ярослав.* Минуле, сучасне і майбутнє народу: проблема спадкоємності української культури в творчості Шевченка. Рез. англ. мовою, с. 47–56 + 2 іл.; *Комаринець Теофіль.* Поема "Великий льох" у контексті Шевченкової концепції України. Рез. англ. мовою, с. 57–69; *Міяковський Володимир.* Шевченко і Кирило-Мефодіївське братство. Рез. англ. мовою, с. 70–92 + 1 іл.; *Свобода Віктор.* Шевченко і Бєлінський. Рез. англ. мовою, с. 93–107; *Мороз Мирослав.* Автобіографічний елемент у ліричній драмі Івана Франка "Зів'яле листя". Рез. англ. мовою, с. 108–122; *Сеник Любомир.* Прозові пошуки українських футуристів 20-их років: "лівий" роман. Рез. англ. мовою, с. 123–135 + 1 іл.; *Ільницький Олег.* Полеміка футуристів з Хвильовим у період ПРОЛІТФРОНТу. Рез. англ. мовою, с. 136–155 + 2 іл.; *Ільницький Микола.* Поетичні школи в західноукраїнському літературному процесі 20–30-х років XX ст. Рез. англ. мовою, с. 156–170 + 2 іл.; *Габлевич Марія.* Гамлет і європейський гуманізм. Рез. англ. мовою, с. 171–209.

Мовознавство: *Коць-Григорчук Лідія.* Написи на творах українського середньовічного малярства. Лінгвістичне та палеографічне атрибутування. Рез. англ. мовою, с. 210–236 + 3 іл.; *Сербенська Олександра.* Франкова концепція зв'язку мови і духовності. Рез. англ. мовою, с. 237–248; *Дзендзелівський Йосип.* Дослідження лексики українських говорів. Стан і перспективи. Рез. англ. мовою, с. 249–261.

2. Матеріали: *Денисюк Іван, Корнійчук Валерій.* Невідомі матеріали до історії ліричної драми Івана Франка "Зів'яле листя". [Додаток]: Супрун. Щоденник, с. 265–282; *Міщенко Леоніла.* Забутий переклад Лесі Українки. [Додаток]: Моріс Верн. Євангеліє, с. 283–307; *Купчинський Олег.* Листи Василя Стефаника до Андрія Шептицького. [Додаток: тексти листів], с. 308–325 + 1 іл.; *Гнатюк Михайло.* Листи Михайла Грушевського до Михайла Возняка. [Додаток: тексти листів], с. 326–338 + 1 іл.; *Дзьобан Олександр, Петраш Осип.* Листи Богдана Лепкого до Василя Щурата. [Додаток: тексти листів], с. 339–348 + 1 іл.

3. Критика і бібліографія: *Закревська Ярослава.* Рец. на публ.: Мовознавство на сторінках Наукового збірника Музею української культури у Свиднику. – [Братислава; Пряшів]: Словацьке педагогічне вид-во у Братиславі. Відділ української літератури у Пряшеві, 1965–1988. – Т. I–XV; с. 351–355; *Андрусів Стефанія.* Рец. на публ.: Гачев Г. Национальные образы мира. – М.: Сов[етский] писатель, 1988; с. 355–364; *Нагірний Маркіян.* Рец. на публ.: Кафка Франц. Оповідання / У пер[екладі] Івана Кошелівця. – Мюнхен: Сучасність, 1989; с. 365–370; *Медвідь Ольга.* Рец. на публ.: Зорівчак Р. П. Реалія і переклад. На матеріалі англомовних перекладів української прози. – Львів: Вид-во при Львів[ському] ун[іверсите]ті, 1989. – 216 с.; с. 371–375.

Том CCXXII: Праці Історико-філософської секції / Редактор тому *Олег Купчинський.* – Львів, 1991. – 471 с., іл.; титул, с. 1–3; [оголошення]: Друкується за ухвалою Видавничої ради Наукового товариства імені Т. Шевченка у Львові, с. 2; список ілюстрацій, с. 466; зміст 222 тому укр.

та англ. мовами, с. 467–470. [Вихідні дані про том]: літературний редактор Ігор Гринда, художній редактор Василь Сава, коректор Світлана Черниш, с. 471.

[Вступ]: Від редактора тому, с. 5–8.

1. Статті:

Історія: *Шевченко Ігор.* Релігійні місії очима Візантії. Рез. англ. мовою, с. 11–27; *Дашкевич Ярослав.* Україна на межі між Сходом і Заходом (XIV–XVIII ст.). Рез. англ. мовою, с. 28–44; *Лисяк-Рудницький Іван.* Напрями української політичної думки: [1.] Окреслення теми; [2.] Чотирикомпонентна структура; [3.] Народництво; [4.] Консерватизм; [5.] Комунізм; [6.] Інтегральний націоналізм; [7.] Друга світова війна; [8.] Сучасна ситуація в Радянській Україні; [9.] Українська діаспора; [10.] Підсумки і прогнози. Рез. англ. мовою, с. 45–70 + 2 іл.; *Грицак Ярослав.* "Молоді" радикали в суспільно-політичному житті Галичини: [Вступ]; [1.] Ідейні та організаційні основи руху "молодих" радикалів; [2.] Перший етап внутрішньопартійної боротьби; [3.] "Молоді" радикали та утворення нової структури українського політичного життя в Галичині; [4.] Роль "молодих" радикалів у формуванні ідеології українського національного руху. Рез. англ. мовою, с. 71–110 + 6 іл.; *Швагуляк Михайло.* Суспільно-політична ситуація у Західній Україні на початку 30-х років XX ст.: [Вступ]; [1.] На шляху до конфронтації; [2.] Протестаційна кампанія, її ініціатори та виконавці; [3.] Пацифікація: "умиротворення" чи масовий погром?; [4.] Українське громадянство перед лицем "пацифікації"; [5.] Справа "пацифікації" на міжнародній арені. Рез. англ. мовою, с. 111–145 + 2 іл.; *Злупко Степан.* "Білі плями", фальсифікації і концепційні засади дослідження історії української економічної думки. Рез. англ. мовою, с. 146–158 + 2 іл.

Філософія: *Пикулик Надія.* Своєрідність формування тропологічних зразків у духовній культурі давньої України. Рез. англ. мовою, с. 159–180; *Пашук Андрій.* Проблема "истиннаго человѣка" у філософській концепції Григорія Сковороди. Рез. англ. мовою, с. 181–200 + 2 іл.; *Скринник Михайло.* Ідейне підґрунтя українського романтизму. Рез. англ. мовою, с. 201–215; *Карась Анатолій.* Душа культури і дух мислення: [Вступ]; [1.] Культура і мислення: проблема взаємозв'язку; [2.] Гуманітарний зміст творчого мислення. Гносеологічний аспект. Рез. англ. мовою, с. 216–246; *Вовканич Степан.* Інформаційний підхід до слова. Рез. англ. мовою, с. 247–255.

Спеціальні (допоміжні) історичні дисципліни: *Купчинський Олег.* Перші датування документів за григоріанським календарем у державних установах України XVI ст. Рез. англ. мовою, с. 256–269 + табл.; *Грабова Ніна.* Печатки адміністративно-судових установ Лівобережної України XVIII ст. Рез. англ. мовою, с. 270–291 + 39 іл.; *Джеджора Олена.* Проблеми історичної топографії давнього Галича. Рез. англ. мовою, с. 292–303; *Демчук Антін.* Де лежав літописний Всеволож? Рез. англ. мовою, с. 304–307; *Коструба Теофіль.* Всеволож і Всеволозька волость. Рез. англ. мовою, с. 308–312; *Крип'якевич Іван.* Деякі літописні назви з Галичини. Рез. англ. мовою, с. 313–315.

2. Матеріали: *Бутич Іван.* Два невідомі листи Богдана Хмельницького. [Додаток: оригінальний текст та переклад листів], с. 319–326; *Олянчин Домет.* Пункти Івана Виговського українським послам на Варшавський сейм 1659 року. [Додаток: оригінальний текст та переклад пунктів], с. 327–350; *Дзьобан Олександр.* Чотири документи Івана Мазепи з 1705 року. [Додаток: оригінальний текст та переклад документів], с. 351–359 + 2 іл.; *Ульяновський Василь.* Незнаний том "Архива Юго-Западной России". Додатки: [тексти документів], с. 360–369; *Ульяновський Василь.* Невидані 25-й том і покажчик "Чтений в Историческом обществе Нестора-летописца". Додатки: [тексти документів], с. 370–374; *Сварник Галина.* Листи Ілька Борщака до Кирила Студинського. [Додаток: тексти листів], с. 375–391 + 2 іл.

3. З історії Наукового товариства імені Т. Шевченка: *Крип'якевич Іван.* Історично-філософічна секція НТШ під керівництвом Михайла Грушевського у 1894–1913 роках, с. 392–411; *Петегирич Володимир, Павлів Дмитро.* Археологія у дослідженнях членів НТШ, с. 412–426; *Олег Антонович [Купчинський Олег].* Про 156-й том Записок Наукового товариства імені Шевченка, який не вийшов друком у 1939 році. Додаток: Загальні збори – надзвичайні Наукового товариства ім. Шевченка у Львові дня 14 січня 1940 р. в салі Культурно-історичного музею НТШ, с. 427–434 + 2 іл.

4. Критика і бібліографія: *Лилик Сергій.* Рец. на публ.: Український історик. Журнал Українського історичного товариства. – Нью-Йорк; Торонто; Мюнхен, 1985–1989. – Ч. 83–103; с. 437–442; *Романів Олег.* Рец. на публ.: Кедрин Іван. У межах зацікавлення. – Нью-Йорк; Париж; Сідней; Торонто, 1986. – 523 с.; с. 442–447; *Кушплір Данило.* Рец. на публ.: Rudnitsky Ivan L. Essays in Modern Ukrainian History. – Edmonton, 1987. – I–XXII + 497 p.; с. 448–453; *Рибак Оксана.* Рец. на публ.: Bohachevska-Chomiak Martha. Feminists Despite Themselves: Women in Ukrainian Community Life, 1884–1939. – Edmonton, 1988. – I–XXV + 460 p.; с. 454–457; *Баланчук Ірина.* Рец. на публ.: Археология Украинской ССР: Библиографический указатель. 1918–1980 гг. – К.: Наук[ова] думка, 1989. – 559 с.; с. 457–459; *Шиян Раїса.* Рец. на публ.: Торгівля на Україні. XIV – середина XVII століття: Волинь і Наддніпрянщина. – К.: Наук[ова] думка, 1990. – 408 с.; с. 460–463; *Дзюба Олена, Ігнатова Ольга.* Рец. на публ.: Боплан Гійом Левассер де. Опис України, кількох провінцій Королівства Польського, що тягнуться від кордонів Московії до границь Трансільванії, разом з їхніми звичаями, способом життя і ведення війни. – К.: Наук[ова] думка, 1990. – Т. І. – 256 с.; Т. ІІ. – 112 с.; с. 463–465.

Том ССХХІІІ: Праці Секції етнографії та фольклористики / Редактори тому *Роман Кирчів, Олег Купчинський.* – Львів, 1992. – 463 с., іл., картосхема; титул, с. 1–3; [оголошення]: Друкується за ухвалою Видавничої ради Наукового товариства імені Т. Шевченка у Львові, с. 2; список ілюстрацій, с. 455–456; зміст 223 тому укр. та англ. мовами, с. 457–460. [Вихідні дані про том]: літературний редактор Ігор Гринда, с. 462–463.

[Вступ]: Від редакторів тому, с. 5–8.

1. Статті:

Фольклористика: *Мишанич Степан.* Один із підрозділів українських народних дум. Рез. англ. мовою, с. 11–32; *Буряк Володимир.* Естетичний аспект форм індивідуального самовираження сучасної фольклорної пам'яті. На матеріалі півдня України. Рез. англ. мовою, с. 33–44; *Кирчів Роман.* Сподвижник "Руської трійці" фольклорист Іван Бірецький. Рез. англ. мовою, с. 45–62; *Сенько Іван.* Пісня про скасування панщини. Рез. англ. мовою, с. 63–76; *Супрун Надія.* Етномузикознавча діяльність Гната Хоткевича. Рез. англ. мовою, с. 77–94.

Етнографія: *Радович Роман.* Особливості народного житла південно-західної частини Волині. Друга половина XIX – початок XX століття. Рез. англ. мовою, с. 95–104 + 17 іл.; *Данилюк Архип.* Господарські будівлі на Поліссі кінця XIX – початку XX століття. Рез. англ. мовою, с. 105–114 + 4 іл.; *Боньковська Софія.* Художні традиції гуцульського мосяжництва. Рез. англ. мовою, с. 115–126 + 2 іл.; *Савчук Ганна.* З історії українських жіночих прикрас. Рез. англ. мовою, с. 127–136 + 13 іл.; *Яремко Богдан.* Виготовлення традиційних карпатських народних флейт. Рез. англ. мовою, с. 137–154 + табл.; *Глушко Михайло.* Етнографія бойківського лісосплаву. Рез. англ. мовою, с. 155–171 + 7 іл. + 1 картосхема; *Дем'ян Григорій.* Маловідомі сторінки життя і наукової праці Михайла Зубрицького. Рез. англ. мовою, с. 172–196 + 4 іл.; *Мороз Мирослав.* Етнографічна діяльність Раймунда Кайндля. Рез. англ. мовою, с. 197–205; *Дзендзелівський Йосип.* Нестор Малеча – етнограф, фольклорист, філолог. Рез. англ. мовою, с. 206–218; *Болтарович Зоряна.* Оскар Кольберг і Україна. Рез. англ. мовою, с. 219–230.

2. Матеріали: *Возняк Михайло.* Галицькі казки в запису початку 30-х років XIX ст. [Додаток: тексти казок], с. 233–270; *Мороз Мирослав.* Зв'язки Івана Франка з австрійським народознавчим товариством. Маловідома рецензія на працю Володимира Шухевича "Гуцульщина". Додаток: *Франко Іван.* Рец. на публ.: Проф. Шухевич В. Гуцульщина // Матеріали до українсько-руської етнології. – Львів, 1899, 1901, 1902. – Томи II, IV, V. – 318, 255 с.; с. 271–283; *Глушко Михайло.* Невидана стаття Юрія Павловича з історії примітивного транспорту. [Додаток]: Павлович Ю. Вживання кошика та мішка. Матеріали до історії примітивного транспорту, с. 284–292 + 96 іл.; *Дем'ян Григорій.* Листи Володимира Гнатюка до Михайла Зубрицького. [Додаток: тексти листів], с. 293–308; *Залєська Роксоляна, Іваницький Анатолій.* Листування Климента Квітки і Філарета Колесси. [Додаток: тексти листів], с. 309–416 + 1 іл.

3. З історії Наукового товариства імені Т. Шевченка: *Гонтар Таїсія.* Етнографічні колекції музею НТШ: [Вступ]; [1.] Комплектування музейних збірок; [2.] Штат музею; [3.] Експозиційна робота, с. 417–427.

4. Критика і бібліографія: *Кирчів Роман.* Рец. на публ.: Мушинка Микола. Володимир Гнатюк: Життя та його діяльність в галузі фольклористики, літературознавства та мовознавства. – Париж; Нью-Йорк; Сідней; Торонто, 1987. – 332 с. (Записки НТШ: Праці філол[огічної] секції; Т. CCVII); с. 431–434; *Купчинський Олег.* Етнографія і фольклористика на сторінках "Українського архіву" (1960–1989; Т. XVI–LI); с. 434–445; *Болтарович Зоряна, Кирчів Роман.* Рец. на публ.: Этнографія Беларусі: Энцыклапедыя. – Мінск: Беларусская савецкая

энцыклапедыя імя Петруся Броўкі, 1989. – 576 с.; с. 446–448; *Чмелик Роман.* Рец. на публ.: Городенщина: Історично-мемуарний збірник / Ред. Михайло Г. Марунчак. – Нью-Йорк; Торонто; Вінніпег, 1978. – 870 с. (Укр. архів; Т. XXXIII); с. 448–451; *Грабівський Григорій.* Рец. на публ.: Бойківщина: Монографічний збірник матеріалів про Бойківщину з географії, історії, етнографії і побуту / Ред. і голова ред. колегії Мирон Утриско. – Філадельфія; Нью-Йорк, 1980. – 521 с. – Укр. архів; Т. XXXIV; с. 451–453.

Том CCXXIV: Праці Філологічної секції / Редактори тому *Микола Ільницький, Олег Купчинський.* – Львів, 1992. – 463 с., іл., титул, с. 1–3; [оголошення]: Друкується за ухвалою Видавничої ради Наукового товариства імені Т. Шевченка у Львові; видання здійснено при сприянні Львівської книжкової фабрики "Атлас"; том виданий завдяки фінансовій підтримці проф[есора] Яра Славутича, с. 2; список ілюстрацій, с. 458; зміст 224 тому укр. та англ. мовами, с. 459–462. [Вихідні дані про том]: літературний редактор Ярослав Тучапський, с. 463.

1. Статті:

Літературознавство: *Крекотень Володимир.* Освітня реформа Петра Могили й утвердження бароко в українській поезії. Рез. англ. мовою, с. 7–24; *Пилип'юк Наталія.* "ЕΥΧΑΡΙΣΤΗΡΙΟΝ, ĂЛБО ВДѦЧНОСТЬ". Перший панегірик Києво-Могилянської школи: його зміст та історичний контекст: [Вступ]; [1.] Титульна сторінка; [2.] "Інтродукція"; [3.] Перший цикл віршів; [4.] Другий цикл віршів; [5.] Остання сторінка. Рез. англ. мовою, с. 25–43 + 2 іл.; *Криса Богдана.* Характер самоусвідомлення української поезії у XVII–XVIII століттях. Рез. англ. мовою, с. 44–55 + 2 іл.; *Козак Степан.* Між історіософією і месіанізмом. "Книги буття українського народу". Рез. англ. мовою, с. 56–70; *Івашків Василь.* Деякі особливості художнього мислення Пантелеймона Куліша в 1840-х роках. Рез. англ. мовою, с. 71–88 + 2 іл.; *Шевельов Юрій.* 1860 рік у творчості Тараса Шевченка. Рез. англ. мовою, с. 89–106; *Зорівчак Роксоляна.* Михайло Драгоманів і англійська література. До 150-річчя від дня народження. Рез. англ. мовою, с. 107–118; *Чорній Степан.* Дон-гуанівський мотив: Тірсо де Моліна, Олександр Пушкін, Леся Українка. Рез. англ. мовою, с. 119–127; *Бондар Лариса.* Образ Ісуса Христа в інтерпретації Івана Франка. Рез. англ. мовою, с. 128–140; *Жулинський Микола.* Традиція і проблема ідейно-естетичних пошуків в українській літературі кінця XIX – початку XX століття. Рез. англ. мовою, с. 141–153; *Сеник Любомир.* Політичний роман Миколи Хвильового. Рез. англ. мовою, с. 154–168 + 2 іл.; *Салига Тарас.* Поезія Євгена Маланюка. Рез. англ. мовою, с. 169–184 + 2 іл.; *Рудницький Леонід.* Драматургія Григора Лужницького. Рез. англ. мовою, с. 185–209 + 3 іл.

Мовознавство: *Фрік Девід А.* Мелетій Смотрицький і руське мовне питання. Рез. англ. мовою, с. 210–229 + 4 іл.; *Долуд-Левчук-Киричук Надія.* Олександр Потебня – попередник лінгвістичної думки XX століття. Рез. англ. мовою, с. 230–239 + 2 іл.; *Демський Мар'ян.* Суть фраземи, її ономасіологічні функції й особли-

вості номінації. Матеріали до ідеографічного Словника українських фразем. Рез. англ. мовою, с. 240–265.

2. Матеріали: *Дудко Віктор.* Забуті публікації Леоніда Глібова у газеті "Черниговские губернские ведомости". [Додаток: тексти публікацій], с. 269–282; *Дзендзелівський Йосип.* Листи Михайла Грушевського до Ватрослава Ягича. [Додаток: тексти листів], с. 283–288; *Гісцова Любов.* Листи Михайла Коцюбинського до Михайла Грушевського. [Додаток: тексти листів], с. 289–294 + 2 іл.; *Баб'як Петро.* Листи Євгена Тимченка до Володимира Гнатюка. [Додаток: тексти листів], с. 295–333 + 2 іл.; *Гирич Ігор, Синицина Віра.* Із листування Сергія Єфремова і Михайла Грушевського. [Додаток: тексти листів], с. 334–372 + 2 іл.; *Гнатюк Мирослава.* Із творчої спадщини Василя Симоненка: переклади українською мовою віршів Олександра Блока і щоденникові записи. [Додатки]: І. Переклади з Олександра Блока; ІІ. Уривок щоденника, с. 373–388.

3. Критика і бібліографія: *Бурковський Ігор.* Рец. на публ.: Етимологічний словник української мови / Гол[овний] ред. О. С. Мельничук. – К.: Наук[ова] думка, 1982. – Т. І: А–Г. – 631 с.; 1985. – Т. ІІ: Д–Копці. – 570 с.; 1989. – Т. ІІІ: Кора–М. – 550 с.; с. 391–407; *Гринчишин Дмитро.* Рец. на публ.: Гістарычны слоўнік беларускай мовы / Гал. рэд. А. І. Жураўскі. – Мінск: Навука і тэхніка, 1982. – Вып. 1: А–Биенье. – 295 с.; 1983. – Вып. 2: Биецъ–Варивный. – 320 с.; 1983. – Вып. 3: Вариво–Вкупе. – 310 с.; 1984. – Вып. 4: Вкупитися–Вспение. – 296 с.; 1985. – Вып. 5: Всперати–Выорати. – 314 с.; 1985. – Вып. 6: Выостреный–Глядати. – 303 с.; 1986. – Вып. 7: Гляденье–Девичество. – 303 с.; 1987. – Вып. 8: Девечий–Дорогость. – 312 с.; 1989. – Вып: 9: Дорогоценный–Жеребей. – 296 с.; 1990. – Вып: 10: Жеребецъ–Замена. – 286 с.; с. 407–418; *Коць-Григорчук Лідія, Терлак Зіновій, Сербенська Олександра, Задорожний Богдан, Ріпецька Ольга, Гринчишин Дмитро, Лещук Тихон, Дуркот Юрій, Полюга Лев.* Думки з приводу появи "Українського правопису". 3-тє вид[ання] випр[авлене] і доп[овнене]. – К.: Наук[ова] думка, 1990. – 240 с.; с. 418–443; *Купчинський Олег.* Рец. на публ.: Варшавські україно-знавчі записки / Гол[овний] ред. Степан Козак. – Варшава: Видають оо. Василіяни, 1989. – Зошит 1. – 256 с.; с. 443–450; *Лозинський Іван.* Рец. на публ.: Мороз М. О. Іван Франко: Бібліографічний покажчик. 1956–1987. – К.: Наук[ова] думка, 1987. – 522 с.; с. 450–452; *Ільницька Луїза.* Рец. на публ.: Джерела україно-знавства. Вип. 1: Вітчизняні бібліографічні джерела / Упоряд. Б. В. Грановський, Н. М. Погребецька, С. О. Рильков, В. І. Костира; ЦНБ ім. В. І. Вернадського АН УРСР, Держ[авна] респ[убліканська] б[ібліоте]ка УРСР ім. КПРС, Археографічна комісія АН УРСР. – К., 1990. – 237 с.; с. 452–457.

Том CCXXV: Праці Історично-філософської секції / Редактор тому *Олег Купчинський.* – Львів, 1993. – 487 с., іл., картосхеми; [Том]: "Присвячується довголітньому голові Історично-філософської секції НТШ, академіку АН України Іванові Крип'якевичу, 25-ліття від дня смерті якого минуло у 1992 році", с. 3; титул, с. 1–5; [оголошення]: Друкується за ухвалою Видавничої ради Наукового товариства імені Т. Шевченка у Львові; Видання здійснено при сприянні Львівської книжкової фабрики



Олег Купчинський

"Атлас"; Том видано завдяки фінансовій підтримці проф[есора] Яра Славутича, с. 2; список ілюстрацій, с. 480; зміст 225 тому укр. та англ. мовами, с. 481–484. [Вихідні дані про том]: літературні редактори: Ігор Гринда, Ярослав Тучапський; коректори: Галина Лазуркевич, Олександра Савула, с. 485; реклама видань НТШ, с. 487.

1. Статті:

Археологія: *Черний Олександр.* Територія Подністров'я в епоху палеоліту. Стан дослідження. Рез. англ. мовою, с. 9–23 + 4 іл.; *Мовша Тамара.* Трипільсько-кукутенська спільність – феномен у стародавній історії Східної Європи. До проблеми виділення культур. Рез. англ. мовою, с. 24–58 + 36 іл.; *Баран Володимир.* Становлення ранньосередньовічних слов'янських культур та основні шляхи розселення слов'ян: І. Витоки ранньосередньовічних слов'янських культур; ІІ. Основні шляхи великого розселення слов'ян. Рез. англ. мовою, с. 59–86 + 22 іл. + 7 картосхем; *Томенчук Богдан.* Дослідження дерев'яної ротонди на давньоруському городищі в Олешкові на Пруті. Рез. англ. мовою, с. 87–96 + 27 іл.; *Филипчук Михайло.* Археологічні, мистецтвознавчі та педагогічні студії Івана Старчука. Рез. англ. мовою, с. 97–103.

Історія: *Лабунька Мирослав.* Релігійні центри та їхні місії до Києва і Київської Русі: від Ольги до Володимира. Рез. англ. мовою, с. 104–132; *Пріцак Омелян.* Коли і де хрестилася Ольга? Додаток: Джерела звіту про хрещення Ольги в Густинському літопису. Рез. англ. мовою, с. 133–146; *Брайчевський Михайло.* Адміністративна реформа Володимира Святого. Оцінка проблеми за літописною статтею 988 року. Рез. англ. мовою, с. 147–166; *Дашкевич Ярослав.* Русь і Вірменія. Конфесійні та культурні контакти IX – першої половини XIII століть. Рез. англ. мовою, с. 167–184; *Запаско Яким.* Скрипторій волинського князя Володимира Васильковича. Рез. англ. мовою, с. 185–193 + 4 іл.; *Русина Олена.* До питання про київських князів татарської доби. Рез. англ. мовою, с. 194–203; *Сас Петро.* Концепція хрещення Русі Лаврентія Зизанія. До питання про методи ренесансного історизму в українській літературі та історіографії другої половини XVI – першої третини XVII століть. Рез. англ. мовою, с. 204–231; *Заруба Віктор.* Охотницьке (наймане) військо на Лівобережній Україні в останній чверті XVII століття. Рез. англ. мовою, с. 232–257; *Богачевська-Хом'як Марта.* Організація жінок у Східній Україні на зламі XIX–XX століть. Рез. англ. мовою, с. 258–277 + 2 іл.; *Косик Володимир.* Франція і питання самостійності України. 1917–1919 роки. Рез. англ. мовою, с. 278–290.

2. Матеріали: *Русина Олена.* Із спостережень над "Реєстром чернігівських границь" з 20-х років XVI століття. Додаток: [текст реєстру], с. 293–306 + 1 іл. + 1 картосхема; *Капраль Мирон.* Неопублікований фрагмент документа стосовно релігійних поглядів Стефана Зизанія, с. 307–309; *Мицик Юрій.* Із листування українських письменників-полемістів 1621–1624 років. [Додаток: оригінальні тексти та переклад листів], с. 310–347; *Бутич Іван.* Універсали Івана Виговського Лубенському Мгарському Преображенському монастиреві. [Додаток: тексти універсалів], с. 348–354; *Лоський Ігор.* Григорій Винський і його "Записки", с. 355–364 + 2 іл.; *Химка Іван.* "Апологія" Михайла Малиновського: до історії кризи у

греко-католицькій церкві 1882 року і характеристики поглядів "святоюрців". Додаток: Текст "Апології" та переклад, с. 365–392; *Бандрівський Микола, Лукомський Юрій, Сулик Роман.* З історії дослідження Успенського собору в Галичі. Відкриття поховання галицького князя Ярослава Осмомисла, с. 393–405 + 2 іл.

3. Критика і бібліографія: *Купчинський Олег.* Рец. на публ.: Bullarium Poloniae / Ed. et cur. Irena Sułkowska-Kuraś et Stanisław Kuraś. – Romae, 1982. – [Vol.] I: 1000–1342. – XXVII + 386 p.; 1985. – [Vol.] II: 1342–1378. – XII + 483 p.; Romae; Lublini, 1988. – [Vol.] III: 1378–1417. – XVIII + 301 p.; с. 409–422; *Запаско Яким.* Рец. на публ.: Остромирово Евангелие 1056–1057: Факсимильное воспроизведение / Авторы статей в прил[ожении]: А. Х. Востоков, митрополит Питирим Нечаев, Н. Н. Розов, Н. Н. Лисовой. – Л.: Изд-во Аврора, Изд[ательский] отдел Московского патриархата. – М., 1988. – 16 + 598 с.; с. 422–426; *Домбровський Олександр.* Рец. на публ.: Proceedings of the International Congress Commemorating the Millennium of Christianity in Rus'-Ukraine / Gen. ed. Omeljan Pritsak and Ihor Ševčenko with the assist. of Miroslaw Labunka // Harvard Ukrainian Studies. – Cambridge (Mass.), 1988–1989. – Vol. XII/XIII. – 894 p.; Збірник праць Ювілейного Конгресу. Науковий конгрес у 1000-ліття Хрищення Руси-України у співпраці з Українським вільним університетом / Ред. Володимир Янів. – Мюнхен, 1988–1989. – XV + 1002 с.; с. 426–446; *Кондзьолка Володимир.* Рец. на публ.: Філософія відродження на Україні / Відп[овідальний] ред. М. В. Кашуба. – К.: Наук[ова] думка, 1990. – 334 с.; с. 447–451; *Крикун Микола.* Рец. на публ.: Книга Київського підкоморського суду (1584–1644) / Підгот[ував] до вид. Г. В. Боряк, Т. Ю. Гирич, Л. З. Гісцова та ін. Передм[ова] В. В. Німчук, Н. М. Яковенко. – К., 1991. – 339 с.; с. 452–458; *Баланчук Ірина.* Рец. на публ.: Кирило-Мефодіївське товариство: У 3-х т. / Ред. колегія: П. С. Сохань (голо[вний] ред.), І. Л. Бутич, Л. З. Гісцова, Г. І. Марахов, В. Г. Сарбей (заст[упник] голо[вного] ред.), Г. Я. Сергієнко, Є. С. Шабліовський, Ф. П. Шевченко (Академія наук Української РСР, Інститут історії, Центр[альний] держ[авний] іст[оричний] архів у Києві). – К.: Наук[ова] думка, 1990. – Т. І. – 544 с.; Т. ІІ. – 696 с.; Т. ІІІ. – 440 с.; с. 458–465; *Романів Олег.* Рец. на публ.: Serczyk Władysław A. Historia Ukrainy. Wydanie drugie, poprawione i rozszerzone. – Ossolineum, 1990. – 518 s.; с. 466–470; *Саварин Михайло.* Рец. на публ.: Himka John-Paul. Galician Villagers and the Ukrainian National Movement in the Nineteenth Century. – New York: St. Martin's Press, 1988. – 358 p.; с. 470–472; *Грицак Ярослав.* Рец. на публ.: Szporluk Roman. Communism and Nationalism. Karl Marx versus Friedrich List. – New York, Oxford: Oxford University Press, 1988. – IX + 307 p.; 2 nd (Paperback) Edition. – New York, Oxford: Oxford University Press, 1991. – 307 p.; с. 473–479.

Том CCXXVI: Праці Музикознавчої комісії / Редактори тому *Олег Купчинський, Юрій Ясиновський.* – Львів, 1993. – 532 с.; титул, с. 1–3; [оголошення]: Надруковано за ухвалою Видавничої ради Наукового товариства імені Т. Шевченка у Львові; Видання здійснено при сприянні Львівської книжкової фабрики "Атлас", с. 2; список ілюстрацій, с. 527; зміст укр. та нім мовами, с. 528–531. [Вихідні дані про том]: Резюме англійською мовою: Галина Киван, Юрій Попович; літератур-

ний редактор Ярослав Тучапський; коректори: Галина Лазуркевич, Олександра Савула, с. 532.

[Вступ]: Від редакторів тому, с. 5–8.

1. Статті: *Цалай-Якименко Олександра.* Перекладна півча література XVI–XVII століть в Україні та її музично-віршова форма. Рез. англ. мовою, с. 11–40 + 4 іл. + ноти: с. 13, 21, 23–34; *Ясиновський Юрій.* Український нотолінійний Ірмолой як тип гимнографічного збірника: зміст, структура. Рез. англ. мовою, с. 41–56 + 2 іл.; *Антонович Мирослав.* П'ятиголосна партесна літургія – пам'ятка української музичної культури доби бароко. Рез. англ. мовою, с. 57–74 + ноти: с. 58–63, 65–72; *Яремко Богдан.* Взаємозв'язок аплікатури з музичною стилістикою і формоутворенням карпатської сопілкової музики. Рез. англ. мовою, с. 75–101 + ноти: с. 76–91, 94–97, 99–100 + табл.; *Людкевич Станіслав.* Співні та мелодійні основи й прикмети поезії Тараса Шевченка. Рез. англ. мовою, с. 102–109; *Кияновська Любов.* Симфонічні поеми Станіслава Людкевича в контексті пізньоромантичної західноєвропейської культури. Рез. англ. мовою, с. 110–117; *Заборовська Дана.* З історії становлення оперного жанру в Західній Україні. Рез. англ. мовою, с. 118–129; *Зіньків Ірина, Шевчук Оксана.* Особливості регіонального опрацювання фольклору в обробках Миколи Колесси: [Вступ]; [1.] Лемківські пісні; [2.] Волинські пісні; [3.] Поліські пісні. Рез. англ. мовою, с. 130–151 + ноти: с. 134, 137, 143, 147, 149–150; *Білик Оксана.* Просторово-часові аспекти формотворення у камерно-інструментальній музиці Валентина Сильвестрова. Рез. англ. мовою, с. 152–161; *Дума Людмила.* Характерні особливості симфонізму та симфоній 70–80 років XX століття Євгена Станковича. Рез. англ. мовою, с. 162–181 + ноти: с. 164, 166, 169, 171, 175, 178; *Гошовський Володимир.* Універсальний комп'ютерний каталог народних пісень як основа кібернетичної етномузикології. Додаток: 1. Аналітична карта; 2. Схематичний опис АК. Рез. англ. мовою, с. 182–196.

2. Матеріали: *Мазепа Лешек.* Документальні пам'ятки про Музичне братство у Львові XVI–XVII століть. [Додаток: оригінальні тексти і переклад документів], с. 199–222 + 2 іл.; *Медведик Юрій.* Невідомі духовні пісні Дмитра Левковського останньої чверті XVIII – поч[атку] XIX століть. Додаток: Пісні Дмитра Левковського, с. 223–237; *Костюковець Лариса.* Із спостережень над історією розвитку різдвяних псалмів-колядок, с. 238–243; *Бернацька Галина.* Із невідомого листування Миколи Лисенка з галичанами. [Додаток: тексти листів], с. 244–264; *Мартиненко Оксана.* До історії музичної спадщини Миколи Лисенка (Владислав Ідзіковський і Андрій Шептицький), с. 265–268; *Штундер Зіновія.* Два листи Климента Квітки до Володимира Гнатюка з 1923 року. [Додаток: тексти листів], с. 269–280; *Горак Яким.* Листи Дениса Січинського до Ярослава Вінцковського. [Додаток: тексти листів], с. 281–303 + 2 іл.; *Мисько-Пасічник Роксоляна.* Лист Михайла Гайворонського до Миколи Грінченка від 17 квітня 1927 року. [Додаток: текст листа], с. 304–311; *Кашкадамова Наталія.* Василь Барвінський як фортепіанний педагог, с. 312–321 + 2 іл.; *Савицький-син Роман.* Микола Лисенко в наукових і науково-дослідних публікаціях Заходу: [Вступ]; [1.] Загальні праці; [2.] Словники і енциклопедії; [3.] Польща; [4.] Італія; [5.] Німеччина,

Австрія; [6.] Інші німецькі джерела; [7.] Голландія; [8.] Франція; [9.] Іспанія; [10.] Англійські джерела, с. 322–333; *Соневицький Ігор.* Композиторська спадщина Нестора Нижанківського: [Вступ]; [1.] Солоспіви; [2.] Твори для фортепіано; [3.] Хорові твори; [4.] Камерна музика; [5.] Симфонічна музика; [6.] Театральна музика; [7.] Список музичних творів Н. Нижанківського; [8.] Нотні матеріали Нестора Нижанківського, с. 334–352; *Дувірак Дагмара.* Стефанія Павлишин. Творчий портрет. [Додаток]: Список наукових праць С. Павлишин, с. 353–361; *Яросевич Любомира.* Марія Білинська. Творчий портрет. [Додаток]: Бібліографічний список наукових праць та публікацій М. Білинської, с. 362–369; *Медведик Петро.* Діячі української музичної культури. Матеріали до біо-бібліографічного словника, с. 370–455 + 16 іл.

3. З історії Наукового товариства ім. Т. Шевченка: *Штундер Зіновія.* Станіслав Людкевич і його співпраця в етнографічній та музикологічній комісіях Наукового товариства ім. Шевченка, с. 456–459.

4. Критика і бібліографія: *Осадця Ольга.* Видання музичних творів Миколи Лисенка в Західній Україні. [Додаток]: Нотографічний покажчик музичних творів М. Лисенка, виданих у Західній Україні, с. 463–471; *Савицький-син Роман.* Зіновій Лисько і його музикознавча діяльність, с. 471–477; *Осадця Ольга, Соловій Лариса.* Нотографічний покажчик творів Остапа Нижанківського: [Вступ]; I. Музичний фольклор; II. Оригінальна творчість; III. Обробки народних пісень; IV. Твори у співавторстві з іншими композиторами; V. Упорядкування і видання творів інших композиторів; VI. Втрачені твори О. Нижанківського, с. 477–494 + 2 іл.; *Ясиновський Юрій.* До бібліографії музикознавчої спадщини Мирослава Антоновича. [Додаток]: Список наукових праць М. Антоновича, с. 495–498; *Николин Оксана.* Шопеніана у збірках Львова. Живопис, графіка, скульптура, фотографія, с. 498–504 + 2 іл.; *Ясиновський Юрій.* До історії музики вірмен в Україні в публікаціях Збігнєва Костюва, с. 504–511; *Кашкадамова Наталія.* Рец. на публ.: Людкевич Станіслав. Вибрані фортепіанні твори. Грає Марія Крушельницька. Фірма "Мелодия". – М. Запис 1980 р. – С. 10–18007–10; с. 511–516; *Білик Оксана.* Рец. на публ.: Українська музична культура минулого і сучасності в міжнаціональних зв'язках: Зб[ірник] статей молодих музикознавців України / Упоряд.: Н. Герасимова-Персидська. – К., 1989. – 128 с.; с. 516–519; *Цайтц В'ячеслав.* Рец. на публ.: Проценко Андрій. Життєпис. Спогади / Упоряд. та коментарі: І. Д. Гамкало, Л. А. Проценко. – К.: Муз[ична] Україна, 1990. – 285, І/с., 16 л. І л., с. 520–525.

Том CCXXVII: Праці Секції мистецтвознавства / Редактори тому *Олег Купчинський, Володимир Овсійчук, Андрій Рудницький.* – Львів, 1994. – 511 с., іл. картосхеми; титул, с. 1–3; [оголошення]: Друкується за ухвалою Видавничої ради Наукового товариства імені Т. Шевченка у Львові; том видано завдяки фінансовій підтримці НТШ в Америці. Видання здійснено при сприянні Львівської книжкової фабрики "Атлас", с. 2; список ілюстрацій на вклейках, с. 504–506; зміст 227 тому укр. та

англ. мовами, с. 507–510. [Вихідні дані про том]: літературний редактор: Ігор Гринда; коректори: Галина Лазуркевич, Олександра Савула, с. 511.

[Вступ]: Від редакторів тому, с. 5–11.

1. Статті:

Образотворче та ужиткове мистецтво: *Пуцко Василь.* Візантійське художнє ремесло і Київська Русь. Рез. англ. мовою, с. 15–28 + 39 іл.; *Фіголь Михайло.* Металопластика та інші художні ремесла стародавнього Галича. Рез. англ. мовою, с. 29–43 + 42 іл.; *Коренюк Юрій.* Розписи Софійського собору в Києві та деякі тенденції стилістичного розвитку в київському монументальному малярстві XI – першої чверті XII століть. Рез. англ. мовою, с. 44–56 + 6 іл.; *Александрович Володимир.* Образотворчі напрями в діяльності майстрів західноукраїнського малярства XVI–XVII століть. Рез. англ. мовою, с. 57–87; *Овсійчук Володимир.* Малярі перехідної доби. Роздуми над творчістю художників львівського Ренесансу Федора Сеньковича та Миколи Петрахновича. Рез. англ. мовою, с. 88–108; *Довга Лариса.* Єдність етичного й естетичного в культурі бароко. Рез. англ. мовою, с. 109–123; *Міляєва Людмила.* Чудотворні ікони Богородиці в Києві XVII століття та образ любецької Богоматері пензля Івана Щирського. Рез. англ. мовою, с. 124–140 + 9 іл.; *Таранушенко Стефан.* Український іконостас. Додаток: *Шмит Феодор.* Отзыв о медальном сочинении на тему "Иконография украинского иконостаса, под девизом "Лебедь". *Пуцко Василь.* До "Українського іконостасу" Стефана Таранушенка. Замість післямови. Рез. англ. мовою, с. 141–170 + 8 іл.; *Сидор-Ошуркевич Олександра.* Українська антимінсна гравюра XVII–XVIII століть. Рез. англ. мовою, с. 171–182 + 6 іл.; *Свєнціцька Віра.* Михайло Драган – дослідник монументального мистецтва Західної України. Рез. англ. мовою, с. 183–195; *Волошин Люба.* Митрополит Андрей Шептицький як меценат Олекси Новаківського і його школи. Рез. англ. мовою, с. 196–215 + 4 іл.

Архітектура і містобудівництво: *Жук Радослав.* Повнозначність і культура архітектури: [Вступ]; [1.] Призначення; [2.] Епоха; [3.] Місце; [4.] Люди. З англійської мови переклала Мар'яна Прокопович. Рез. англ. мовою, с. 216–224 + 8 іл.; *Петришин Галина.* Історичне становлення форм взаємодії розселення і природної основи у західноукраїнському регіоні: [Вступ]; [1.] Початки розселення на території західноукраїнського регіону; [2.] Зв'язок процесу містоутворення і розселення регіону з природним середовищем. Становлення системи давньоруських міст, X–XIII ст. Рез. англ. мовою, с. 225–258 + 12 іл. + 10 картосхем; *Рожко Михайло, Токарський Юрій.* Звідні мости – елемент структури оборонних укріплень давньоруського міста. До питання інженерної реконструкції механізму підйому моста. Рез. англ. мовою, с. 259–278 + 4 іл. + табл.; *Могитич Роман.* Планувальна структура львівського середмістя і проблеми його датування: [Вступ]; [1.] Метрологічний аналіз; [2.] Проблема початків середмістя у світлі документів та історіографії. Рез. англ. мовою, с. 279–288 + 1 картосхема; *Кос Ганна.* З історії забудови Вірменської дільниці у Львові. Рез. англ. мовою, с. 289–295 + 1 іл. + 1 картосхема; *Фоменко Валентин.* Архітектура в київській гравюрі XVII–XVIII століть. Рез. англ. мовою, с. 296–305 + 6 іл.; *Посацький Богдан.* Реконструкція міст Західної України: спадщина і сучасність. З досвіду післявоєн-

ного сорокаліття. Рез. англ. мовою, с. 306–316 + 4 іл. між с. 304–305 + 5 картосхем + табл.; *Бевз Микола.* Центр великого історичного міста: шляхи подолання кризи. Рез. англ. мовою, с. 317–326 + 5 іл.; *Слободян Василь.* Церковна архітектура українців Задунав'я. Рез. англ. мовою, с. 327–332 + 14 іл., з них 8 іл. між с. 336–337 + 1 картосхема; *Жук Ігор.* Іван Левинський – педагог і теоретик. Рез. англ. мовою, с. 333–340; *Липка Роман.* Архітектор Мирослав-Данило Німців. Рез. англ. мовою, с. 341–345 + 6 іл.; *Рудницький Андрій.* До історії архітектурної освіти в Західній Україні. Рез. англ. мовою, с. 346–364.

2. Матеріали: *Вуйцик Володимир.* Архівні джерела про перебування архітектора Бернардо Морандо у Львові. Додаток: [текст документа та його] переклад, с. 367–371; *Александрович Володимир.* Два документи до початків біографії Івана Рутковича. Додаток: [тексти двох документів і один] переклад, с. 372–378; *Гирич Ігор.* Автобіографічний документ київського будівничого Степана Ковніра. Додаток: [текст документа], с. 379–381; *Жолтовський Павло.* Декорація Львова на урочистостях коронації образа Домініканської Богородиці у 1751 році, с. 382–386 + 2 іл.; *Дергачова Галина.* Забутий львівський пейзаж Антонія Лянге, с. 387–392 + 6 іл.; *Купчинський Олег.* Статут і протоколи засідань Товариства прихильників української літератури, науки і штуки у Львові. Додаток: [тексти статуту та протоколів], с. 393–419 + 4 іл.; *Сусак Віта.* Листи Миколи Федюка та інших кореспондентів у справах М. Федюка до митрополита Андрея Шептицького. Додаток: [тексти листів], с. 420–434; *Кравич Дмитро.* Мальовила Петра Холодного в каплиці духовної семінарії у світлі львівської преси 1929 року. Додаток: № 1. Михайло Драган. Мистецький подвиг; № 2. Свято Духовної семінарії. Промова о. ректора д[окто]ра Йосифа Сліпого при посвяченні молитвенниці; № 3. Свято Духовної семінарії. Слово Високопреосвященного о[тця] митрополита Андрея Шептицького при посвяченні молитвенниці, с. 435–449 + 4 іл.; *Крушельницька Лариса.* До історії нищення пам'яток української культури. Додаток: Список произведений, выделенных из фондов Гос[ударственного] Музея Украинского искусства во Львове для передачи в спецфонд Филиала АН УССР г. Львова, с. 450–468.

3. Критика і бібліографія: *Овсійчук Володимир.* Рец. на публ.: Kłosińska Janina. Ikony. – Kraków, 1973. – 312 s.; с. 471–478; *Батихан Олексій.* Рец. на публ.: Мистецька україніка в щорічнику "Памятники культуры. Новые открытия". – Москва; Ленинград, 1974–1989; с. 478–493; *Романів Олег.* Рец. на публ.: Іванусів Олег-Володимир. Церква в руїні // Бібліотека українознавства. – [Нью-Йорк], 1987. – Т. 56. – 350 с.; с. 493–496; *Кравич Дмитро.* Рец. на публ.: Овсійчук В. А. Майстри українського барокко. Жовківський художній осередок. Друга половина XVII – перша половина XVIII ст. – Київ, 1990. – 400 с.; с. 496–500; *Голод Ігор.* Рец. на публ.: Декоративно-ужиткове та образотворче мистецтво. Історія, теорія, практика. – Львів, 1990–1993. – Вип. 1. – 92 с.; Вип. 2. – 108 с.; Вип. 3. – 108 с.; Вип. 4. – 124 с.; с. 500; *Маковецька Марія.* Рец. на публ.: Мистецькі студії. Журнал історії, теорії, практики української та світової художньої культури. – [Львів], 1991. – Ч. 1. – 80 с.; 1993. – Ч. 2–3. – 160 с.; с. 501–503.

Том CCXXVIII: Праці Історично-філософської секції / Редактор тому *Олег Купчинський.* – Львів, 1994. – 559 с., іл.; титул, с. 1–3; [оголошення]: Друкується за ухвалою Видавничої ради Наукового товариства імені Шевченка у Львові; том виданий завдяки фінансовій підтримці НТШ в Америці і сприянню Львівської книжкової фабрики "Атлас", с. 2; список ілюстрацій, с. 549; зміст 228 тому укр. та англ. мовами, с. 551–554. [Вихідні дані про том]: літературний редактор: Марія Ткач; коректори: Галина Лазуркевич, Олександра Савула; переклад резюме англійською мовою: Роксоляна Зорівчак, Ольга Медвідь, Мар'яна Прокопович, Ольга Худик, с. 555; реклама видань НТШ, с. 557, 559.

1. Статті:

Історія: *Дашкевич Ярослав.* Русь і Сирія: взаємозв'язки VIII–XIV століть. Рез. англ. мовою, с. 7–47; *Гудзяк Борис.* Грецький Схід, Київська митрополія і Флорентійська унія. З англійської переклала У. Головач. Рез. англ. мовою, с. 48–64; *Крикун Микола.* Земські уряди на українських землях у XV–XVIII століттях: [Вступ]; [1.] Руське воєводство; [2.] Белзьке воєводство; [3.] Подільське воєводство; [4.] Волинське воєводство; [5.] Брацлавське воєводство; [6.] Київське воєводство; [7.] Чернігівське воєводство. Рез. англ. мовою, с. 65–122 + табл.; *Шиян Раїса.* Торгівля міст Руського і Белзького воєводств у XVI – першій половині XVII століття: [Вступ]; [1.] Експортно-імпортна торгівля; [2.] Транзитно-реекспортна торгівля. Рез. англ. мовою, с. 123–159 + 4 іл. + табл.; *Федорук Ярослав.* Національна ідея Богдана Хмельницького в українській історіографії XIX – 30-х років XX століття. Рез. англ. мовою, с. 160–182 + 2 іл.; *Турій Олег.* Національне і політичне полонофільство серед греко-католицького духовенства Галичини під час революції 1848–1849 років. Рез. англ. мовою, с. 183–206 + 2 іл.; *Швагуляк Михайло.* Маловідома сторінка політичного життя Західної України передодня Другої світової війни. З історії Контактного Комітету. 1937–1939 роки: [Вступ]; [1.] Початок міжпартійних контактів та їх конституювання; [2.] Контактний Комітет: формування нового політичного центру; [3.] Контактний Комітет: на порозі війни. Рез. англ. мовою, с. 207–248; *Злепко Дмитро.* Українське питання у 1938–1939 роках і Третій райх. Рез. англ. мовою, с. 249–308; *Кравчук Андрій.* Соціальне вчення і діяльність митрополита Андрея Шептицького. Вересень 1939 – червень 1941 років: [Вступ]; [1.] Сприйняття ситуації А. Шептицьким. [2.] Напрямні соціальної етики; [3.] Соціальна роль церкви під час окупації. Рез. англ. мовою, с. 309–342.

Філософія. Культура: *Паславський Іван.* Уявлення про потойбічний світ і формування поняття чистилища в українській середньовічній народній культурі. Рез. англ. мовою, с. 343–356; *Кашуба Марія.* Проблема ренесансу в українській духовній культурі. Рез. англ. мовою, с. 357–371; *Матковська Оксана.* Ідеї социніян в ідеології та практиці братств в Україні. Кінець XVI – перша половина XVII століття. Рез. англ. мовою, с. 372–388; *Захара Ігор.* Постренесансна схоластика в Києво-Могилянській академії. Рез. англ. мовою, с. 389–404; *Пашук Андрій.* Проблема свободи у філософії Григорія Сковороди. Рез. англ. мовою, с. 405–423.

2. Матеріали: *Бутич Іван.* Ще до універсалів Богдана Хмельницького за 1656 рік. [Додаток: тексти універсалів], с. 427–433; *Стеблій Феодосій.* Визначна пам'ятка української політичної думки середини XIX століття – "Слово перестороги" Василя Подолинського. [Додаток: оригінальний текст та переклад "Слова перестороги" Василя Подолинського], с. 434–487 + 2 іл.; *Сварник Галина.* Кілька документів до біографії Дмитра Донцова. [Додаток: тексти документів], с. 488–497 + 2 іл.

3. Критика і бібліографія: *Ульяновський Василь.* Рец. на публ.: Яковенко Н. М. Українська шляхта з кінця XVI до середини XVII ст.: Волинь і Центральна Україна. – К.: Наук[ова] думка, 1993. – 414 с.; с. 501–515; *Купчинський Олег.* Рец. на публ.: Мацьків Теодор. Гетьман Іван Мазепа в західньо-европейських джерелах. 1687–1709 // Український вільний університет. Серія: Монографії. – Мюнхен, 1988. – Ч. 45. – 286 с.; с. 515–524; *Попович Володимир.* Рец. на публ.: Kubijowytsch Wolodymyr. Historischer Atlas der Ukraine. Ein deutscher Dokument aus dem Jahr 1941. Історичний атляс України. Німецький документ з 1941 року. Herausgegeben von der Schewtschenko-Gesellschaft der Wissenschaften. – München; Paris, 1993. – XII S. + 38 Karten; Супровідний том (в українській мові). – Мюнхен; Париж, 1993. – XLVIII + XXXIX с.; с. 524–525; *Коптілов Віктор.* Рец. на публ.: Joukovsky Arkady. Histoire de l'Ukraine. Préface d'Alain Besancon. – [Paris]: Aux Editions du Dauphin, 1993. – 288 p.; с. 526–527; *Романів Олег, Сварник Іван.* Рец. на публ.: Akcja "Wisła": Dokumenty opracował Eugeniusz Misiło. – Warszawa: Archiwum Ukraińskie, 1993. – 524 s., il.; с. 527–542; *Грицак Ярослав.* Рец. на публ.: Ukraine: Gegenwart und Geschichte eines neues Staates / H[e]r[au]sg[egeben] Guido Hausmann und Andreas Kappeler. – Baden-Baden: Nomos Verlag-Gesellschaft, 1993. – 402 S. (Nationen und Nationalitäten in Osteuropa. – Bd. I); с. 542–544; *Домбровський Олександр.* Рец. на публ.: Михайло Грушевський, діяльність і творча спадщина: З нагоди 125-річчя від дня народження (1866–125–1991) // Український історик. – Нью-Йорк; Торонто; Київ; Львів; Мюнхен, 1991–1992. – 451 с.; с. 545–548.

Том CCXXIX: Праці Філологічної секції / Редактори тому *Микола Ільницький, Олег Купчинський.* – Львів, 1995. – 623 с., іл.; титул, с. 1–3; [оголошення]: Друкується за ухвалою Видавничої ради Наукового товариства імені Шевченка у Львові; Том видано завдяки фінансовій підтримці НТШ в Америці і сприянню Львівської книжкової фабрики "Атлас", с. 2; список ілюстрацій, с. 613; зміст 229 тому укр. та англ. мовами, с. 615–621. [Вихідні дані про том]: літературний редактор: Ігор Гринда; коректори: Галина Лазуркевич, Олександра Савула; переклад резюме англійською мовою: Роксоляна Зорівчак, Ольга Бреславська, Марія Габлевич, Іван Теплий, с. 623.

1. Статті:

Літературознавство: *Гнатюк Олександра.* "Богогласник" як антологія духовної поезії XVII–XVIII століть. Рез. англ. мовою, с. 7–15; *Криса Богдана.* Від риторики до нормативної поетики. XVII–XVIII століття. Рез. англ. мовою, с. 16–28 + 2 іл.; *Нахлік Євген.* Григорій Сковорода як поет-преромантик. Рез.

англ. мовою, с. 29–45; *Скоць Андрій.* Франкова концепція генетичного аналізу художнього твору. Рез. англ. мовою, с. 46–59; *Ярема Яким.* Становлення Івана Франка як літературного критика і Ґотґольд-Ефраїм Лессінґ: [Вступ]; І. Лессінґ і російські критики та Михайло Драгоманов; ІІ. Перші кроки Івана Франка на полі літературної критики; ІІІ. Естетичні погляди Франка. *Ярема Степан.* Післямова. Рез. англ. мовою, с. 60–91; *Аврахова Людмила.* Леся Українка і англомовна література. Рез. англ. мовою, с. 92–101; *Домбровський Юрій.* Василь Щурат – перекладач "Пісні про Роланда". Рез. англ. мовою, с. 102–128 + 3 іл.; *Неврлий Микола.* Празька поетична школа. Рез. англ. мовою, с. 129–140; *Сеник Любомир.* "Вальдшнепи" Миколи Хвильового в контексті політичної та літературної боротьби. Рез. англ. мовою, с. 141–153; *Рудницький Леонід.* Поезія Григора Меріяма-Лужницького. Додаток: Уривок з листа О. Лужницького до Л. Рудницького, 9 лютого 1983 р. Рез. англ. мовою, с. 154–169; *Грицков'ян Ярослав.* Українські католицькі письменники міжвоєнного двадцятиліття: група "Логос". Рез. англ. мовою, с. 170–178 + 4 іл.; *Ільницький Микола.* Українська поезія періоду МУРу. Рез. англ. мовою, с. 179–201 + 3 іл.; *Павлишин Марко.* Аспекти української літератури в Австралії. Рез. англ. мовою, с. 202–215 + 2 іл.

Мовознавство: *Возняк Тарас.* Буття і деякі аспекти мови та мовлення. Рез. англ. мовою, с. 216–250; *Гринчишин Дмитро.* Четья 1489 року – видатна конфесійна пам'ятка української мови. Рез. англ. мовою, с. 251–276 + 2 іл.; *Чепіга Інна.* Взаємодія української і церковнослов'янської мов XVI століття. На матеріалах перекладів Євангелія. Рез. англ. мовою, с. 277–288; *Худаш Михайло.* До генези імени вождя антів, засвідченого істориком готів Йорданом як *Boz*, *Booz*, *Box*. Рез. англ. мовою, с. 289–295; *Коць-Григорчук Лідія.* Особливе українське діалектне утворення. Рез. англ. мовою, с. 296–316; *Горбач Олекса.* Арго чернігівських прошаків і лірників. З присвятою проф[есорові] Д[окто]рові Ярославові Рудницькому. Рез. англ. мовою, с. 317–331; *Франко Зеновія.* Мова як засіб національної атрибуції літератури. Рез. англ. мовою, с. 332–341; *Мойсеєнко Віктор.* До питання про українсько-чеські міжмовні зв'язки у другій половині XIX століття в галузі спеціальної та наукової термінології. Рез. англ. мовою, с. 342–361; *Головач Уляна.* Із спостережень над етнокультурним компонентом в українських перекладах старогрецької поезії. Рез. англ. мовою, с. 362–367.

2. Матеріали: *Лучук Ольга.* Шекспір у листах Пантелеймона Куліша, с. 371–376; *Купчинський Олег.* Невідомі автографи Івана Франка. Додаток: [тексти документів], с. 377–388 + 4 іл.; *Кирчів Роман.* Іван Франко і брати Кирчіви: листування. Додаток: І. Листи Богдара Кирчіва; ІІ. Листи Павла Кирчіва; Некролог І. Франка на смерть Б. Кирчіва, с. 389–427 + 4 іл.; *Ляшкевич Петро.* Листи Остапа Луцького до Івана Франка і "Літературно-наукового вісника". Додаток: [тексти листів], с. 428–448; *Трегуб Марія.* Із невідомого листування Василя Стефаника з родиною Морачевських. Додаток: Листи до Юрка Морачевського; Лист до Вацлава Морачевського, с. 449–456 + 4 іл. між с. 448–449; *Дзендзелівський Йосип.* Листування Івана Зілинського і Олексія Шахматова. Додаток: [тексти листів], с. 457–485; *Єдлінська Уляна.* Листи Івана Зілинського до Кирила Студинського. Додаток: [тексти листів], с. 486–501; *Стріха Максим.* Микола Лукаш – відомий і невідомий. Додаток: До видавництва "Дніпро" – [тексти трьох творів М. Лукаша], с. 502–517.

3. Критика і бібліографія: *Трофимук Мирослав.* Рец. на публ.: Maximowicz Ioannes. Dictionarium Latino-Slavonum. 1724 // Праці Греко-католицької Богословської академії у Львові. A-Philosophia. Український католицький університет ім. св. Климента папи. – Рим, 1991. – Т. 85, ч. 1. – 995 с.; с. 521–525; *Скоць Андрій.* Рец. на публ.: Світи Тараса Шевченка: Збірник статей до 175-річчя з дня народження поета / Редактори Лариса М. Л. Залеська-Онишкевич, Леонід Рудницький, Богдан Певний, Тарас Гунчак // Записки Наукового товариства ім. Шевченка. Т. 214. Філологічна секція; Бібліотека Прологу і Сучасности. Ч. 191. 4. – Нью-Йорк; Париж; Сидней; Торонто; Львів, 1991. – 488 с.; с. 525–537; *Баган Олег.* Рец. на публ.: Маланюк Євген. Земна Мадонна: Вибране. Словацьке педагогічне видавництво в Братиславі. Відділ української літератури в Пряшеві. Фундація ім. Олега Ольжича в Лондоні. – Пряшів, 1991. – 444 + 6 (ненум.) с. + 7 арк. іл.; с. 538–542; *Радевич-Винницький Ярослав.* Рец. на публ.: Жаботинський Володимир: Вибрані статті з національного питання / Переклад, вступна стаття, примітки та коментар Ізраїля Клейнера. – К.: Республіканська асоціація україністів, 1991. – 136 с.; с. 543–548; *Весна Мирослава.* Рец. на публ.: Stus Wassyl. Du hast dein Leben nur geträumt / Eine Auswahl aus der Gedichtsammlung Palimpseste von Anna-Halja Horbatsch. – Hamburg: Gerold Appel, 1988. – 153 S.; с. 548–553; *Демський Мар'ян.* Рец. на публ.: Граматика Арсенія Коцака / Підготували Йосип Дзендзелівський, Зузана Ганудель // Науковий збірник Музею української культури у Свиднику. Словацьке педагогічне видавництво в Братиславі. Відділ української літератури в Пряшеві. – Братислава; Пряшів, 1990. – Т. 15, кн. 2. – 320 с.; с. 553–558; *Кріль Михайло.* Рец. на публ.: Листування українських славістів з Францом Міклошичем / Упорядник І. С. Свєнціцький, археографічне опрацювання, примітки, покажчики О. А. Купчинський, переклад листів М. І. Свєнціцька, відповідальний редактор Я. Д. Ісаєвич. – К.: Наук[ова] думка, 1993. – 400 с.; с. 558–564; *Кровицька Ольга.* Рец. на публ.: Бучко Дмитро. Походження назв населених пунктів Покуття. – Львів: Світ, 1990. – 144 с.; с. 564–567; *Закревська Ярослава.* Рец. на публ.: Латта Василь. Атлас українських говорів Східної Словаччини / Наукове і картографічне опрацювання Зузана Ганудель, Ігор Ріпка, Мирослав Сополига. Словацьке педагогічне видавництво в Братиславі. Відділ української літератури в Пряшеві. – Пряшів, 1991. – 552 с.; с. 567–573; *Демський Мар'ян, Свашенко Алла.* Гуцульщина: Лінгвістичні етюди. – К.: Наукова думка, 1991. – 308 с.; с. 573–582; *Кріль Михайло, Медведик Петро.* Рец. на публ.: "Руська трійця": Маркіян Шашкевич, Іван Вагилевич, Яків Головацький: Бібліографічний покажчик (1834–1990) / Укладач Луїза Ільницька. – Львів: Вид-во ЛНБ ім. В. Стефаника АН України, 1993. – 379 с. [Додаток]: Доповнення до бібліографічного покажчика "Руська трійця", 1834–1990 рр.; с. 582–599; *Зимомря Микола.* Рец. на публ.: Праці Івана Хланти: Ладижець Володимир: Бібліографічний покажчик. – Ужгород, 1985. – 87 с.; Жупанин Степан: Бібліографічний покажчик. – Ужгород, 1985. – 59 с.; Український фольклор Великої Вітчизняної війни: Бібліографічний покажчик (1945–1985). – Ужгород, 1986. – 75 с.; Угляренко Петро Володимирович: Бібліографічний покажчик. – Ужгород, 1988. – 71 с.; Письменники Закарпаття – лауреати обласної комсомольської премії імені Д. Вакарова: Бібліографічний покажчик. – Ужгород, 1988. – 219 с.; Лінтур Петро Васильович: Бібліографіч-

ний покажчик. – Співавтор: І. М. Сенько. – Ужгород, 1988. – 56 с.; Панько Семен: Бібліографічний покажчик. – Ужгород, 1991. – 100 с.; Керекеш Юрій: Бібліографічний покажчик. – Ужгород, 1992. – 70 с.; Вакаров Дмитро: Бібліографічний покажчик. – Ужгород, 1992. – 114 с.; с. 599–602; *Ільницька Луїза.* Рец. на публ.: Бойко Максим. Персональна бібліографія = Personal Bibliography, 1947–1992 / Compiled and edited by M. Bojko. – Блумінґтон–Індіана: Осередок Бібліографії Волині, 1992. – 178 с.; с. 602–605; *Кабайда-Саєнчук Ангелина.* Рец. на публ.: Krakowskie zeszyty ukrainoznawcze = Краківські українознавчі зошити. Том I–II. 1992–1993 / Pod redakcją Ryszarda Łużnego i Włodzimierza Mokrego. – Kraków – Краків: Швайпольд Фіоль, 1993. – 472 с.; с. 606–610; *Опанасюк Олексій.* Рец. на публ.: Encyclopedia of World Literature in the 20 th Century. A. Frederick Ungar Book. The Continuum Publishing Company. – New York, 1993. – Vol. 5. – 732 pp.; с. 610–612.

Том CCXXX: Праці Секції етнографії та фольклористики / Редактори тому *Роман Кирчів, Олег Купчинський.* – Львів, 1995. – 595 с., іл., картосхема; титул, с. 1–3; [оголошення]: Друкується за ухвалою Видавничої ради Наукового товариства імені Шевченка у Львові; том видано завдяки фінансовій підтримці НТШ в Америці, с. 2; список ілюстрацій, с. 589–591; зміст 230 тому укр. та англ. мовами, с. 593–596; реклама видань НТШ, с. 597–598. [Вихідні дані про том]: літературний редактор: Марія Ткач; коректори: Галина Лазуркевич, Олександра Савула; переклад резюме англійською мовою: Роксоляна Зорівчак, Марія Габлевич, Оксана Дзера, Ірина Ковальська, Іван Теплий, с. 599.

[Вступ]: *Купчинський Олег.* 230 томів "Записок НТШ", с. 5–30 + 2 іл.

1. Статті:

Етнографія: *Таранушенко Стефан.* Житло на Слобожанщині: [Вступ]; [1.] Лебедин. Заселення та дещо з історії; [2.] Старі хати Харкова; [3.] Лебединський замок; [4.] Лебединські хати; [5.] Селянське житло південної Слобожанщини; [6.] Житло південно-східної Слобожанщини; Рез. англ. мовою. [Додаток]: *Пуцко Василь.* Післямова, с. 33–78 + табл. + 57 іл.; *Радович Роман.* Традиційне сільське житло на Опіллі другої половини XIX – початку XX століть. Рез. англ. мовою, с. 79–106 + 28 іл.; *Глушко Михайло.* Основні типи тяглових засобів колісного транспорту поліщуків XVI–XVIII століть. Рез. англ. мовою, с. 107–121; *Боньковська Софія.* До генези форм надбанних хрестів українських церков XVI – першої половини XVII століть. Рез. англ. мовою, с. 122–141 + 3 іл.; *Забашта Ростислав.* Хрестограми з мустьєрського часу. До проблеми смислової і формальної аналізи. Рез. англ. мовою, с. 142–149 + 4 іл.; *Романів Олег.* Гуцульські та покутські різьблені свічники-трійці XIX – першої половини XX століть. Рез. англ. мовою, с. 150–163 + 85 іл. + 1 картосхема; *Никорак Олена.* Традиційне українське ліжникарство. Рез. англ. мовою, с. 164–175 + 7 іл.; *Герус Людмила.* Яворівська народна іграшка: історія розвитку та сучасні проблеми промислу. Рез. англ. мовою, с. 176–189 + 4 іл.; *Глушко Михайло.* Релікти водного транспорту поліщуків

Київщини. Рез. англ. мовою, с. 190–199 + 8 іл.; *Чаговець Тетяна.* Із спостережень над народним каменярством кінця XIX – початку XX століть. Рез. англ. мовою, с. 200–211; *Моздир Микола.* Один із давніх видів поліського рибальства "на посвєт". Рез. англ. мовою, с. 212–215; *Кісь Роман.* З етнографії чукотського оленярства. Як чукотські пастухи "читають" стадо. Рез. англ. мовою, с. 216–233.

Фольклористика: *Мишанич Степан.* Міфологія у творчості Тараса Шевченка. Рез. англ. мовою, с. 234–250; *Каустов Андрій.* Причинки до вивчення чарівництва в Україні: історично-правовий та культурологічний аспекти. Рез. англ. мовою, с. 251–270; *Дандис Алан.* Від етичних до емічних одиниць у структурному дослідженні казок. Рез. англ. мовою. [Додаток]: *Бріцина Олеся.* Післямова, с. 271–284; *Смоляк Олег.* Типологічний рівень споріднення різночасових варіантів у весільно-обрядовому фольклорі західноподільської Наддністрянщини. Рез. англ. мовою, с. 285–300 + ноти: с. 288, 290, 292–293, 296–297, 299.

2. Матеріали: *Возняк Михайло.* Народний календар із Овруччини 50-х років XIX століття у записі Михайла Пйотровського. [Додаток]: *Кутельмах Корнелій.* Післямова, с. 303–350; *Вальо Марія.* Бальтазар Гакет (АКЄ): його подорожі та дослідження побуту і культури Західної України, с. 351–366 + 7 іл.; *Кирчів Роман.* Одна з ранніх фольклористичних праць Галичини, с. 367–384; *Олег Антонович [Купчинський Олег].* Малодосліджене джерело XV–XVIII століть з історії матеріальної і духовної культури українського народу, с. 385–395; *Колесса Ксеня.* Взаємне листування Філарета Колесси та Михайла Грушевського. Додаток: [тексти листів], с. 396–450 + 4 іл.; *Романюк Тарас.* Одинадцять листів Ярослава Пастернака до Володимира Гнатюка. Додаток: [тексти листів], с. 451–466 + 2 іл.; *Крячок Микола.* Автобіографічні матеріали Стефана Таранушенка. [Додаток]: 1. Автобіографія Таранушенка Стефана Андрієвича; 2. Реєстр друкованих праць С. Таранушенка, с. 467–478 + 3 іл.; *Данилюк Архип.* Музеї просто неба і проблеми їх становлення в Україні, с. 479–492 + 5 іл.

3. Критика і бібліографія: *Мушинка Микола.* Дослідження з етнографії та фольклору русинів-українців у Словаччині та Чехії. Огляд: [Вступ]; I. Середина XVI ст. – 1918 р.; II. 1918–1945 рр.; III. 1945–1991 рр.; с. 495–516; *Білоус Віра.* Публікації з питань етнографії у Галицькій періодиці 50-х років XIX століття, с. 516–526; *Сапеляк Оксана.* Питання етнографії на сторінках "Записок НТШ". 1899–1937 роки; с. 526–535; *Гуньовський Іван.* Рец. на публ.: Етнографія України / За редакцією проф[есора] С. А. Макарчука. Автори: С. А. Макарчук, Ю. Г. Гошко, Р. Ф. Кирчів, З. М. Бичко, М. І. Моздир, М. Е. Рожик, О. М. Росінський. – Львів: Світ, 1994. – 520 с.; с. 536–542; *Данилюк Архип.* Рец. на публ.: Павлюк С. П. Традиційне хліборобство України: агротехнічний аспект. – К.: Наук[ова] думка, 1991. – 224 с.; с. 543–545; *Сілецький Роман.* Рец. на публ.: Кожолянко Г. К. Поселення та житло українців Івано-Франківщини та Буковини // Historic sites and archives service. – Alberta, 1992. – 99 p. + 25 il.; с. 545–549; *Купчинський Олег.* Рец. на публ.: Лопаткевич Тадеуш і Малґожата. Мала сакральна архітектура на Лемківщині. – Нью-Йорк: Фундація дослідження Лемківщини, 1993. – 490 с., іл.; с. 549–555; *Павлюк Степан.* Рец. на публ.: Стельмащук Г. Г. Традиційні головні убори українців. – К.: Наук[ова] думка, 1993. – 240 с.; с. 555–558; *Крамар Ростислав.* Рец. на публ.: Пісні Тернопільщини. Календарно-обря-

дова та родинно-побутова лірика. Пісенник / Упорядники: С. І. Стельмащук, П. К. Медведик. – К.: Музична Україна, 1989. – Вип. перший. – 495 с.; Пісні Тернопільщини. Історичні, баладні, жартівливі, танцювальні пісні та коломийки, пісні літературного походження. Пісенник / Упорядники: С. Стельмащук, П. Медведик. – К.: Музична Україна, 1993. – Вип. другий. – 636 с.; с. 559–563; *Кирчів Роман.* Рец. на публ.: Jakóbiec-Semkowowa Milica. Słowiańska pieśń ludowa w polskich przekładach doby romantyzmu. – Wrocław: Wydawnictwo Uniwersytetu Wrocławskiego, 1991. – 308 s. – (Slavica Wratisławiensia. T. LXVII); с. 563–566; *Кирчів Роман.* Рец. на публ.: Na przełęczy światów. 150 ukraińskich baśni, gadek, humoresek i podań ludowych / Wybrał, przełożył i opracował Jan Mirosław Kasjan. – Toruń, 1994. – 438 s.; с. 567–573; *Опіллянський Ортеп.* Рец. на публ.: З невичерпної криниці. Казки Українських Карпат / Запис і упорядкування М. Зінчука. Худож[нє] оформлення С. Іванова та І. Платової. – Львів: Каменяр, 1994. – 304 с., іл.; Чарівне кресало. Українські народні казки з Волині і Полісся / Запис і упорядкування О. Ошуркевича. Худож[нє] оформлення І. Платової. – Львів: Каменяр, 1995. – 158 с., іл.; Казки Західного Поділля. Антологія / Зібрав і уклав П. Медведик. Худож[нє] оформлення Я. Омеляна. – Тернопіль, 1994. – 350 с., іл.; Писана керниця. Топонімічні легенди та перекази українців Карпат / Зібрав і впорядкував В. Сокіл. Художник О. Нога. – Львів: Каменяр, 1994. – 206 с., іл., с. 573–578; *Дем'ян Григорій.* Видання українських повстанських пісень, с. 578–587.

Том CCXXXI: Праці Комісії спеціальних (допоміжних) історичних дисциплін / Редактори тому *Ярослав Дашкевич, Олег Купчинський.* – Львів, 1996. – 615 с., іл., карти; том: "Присвячується визначному історикові й археографу України, відомому досліднику спеціальних (допоміжних) історичних дисциплін, дійсному членові Наукового товариства ім. Шевченка Іванові Бутичу", с. 3; титул, с. 1–5; [оголошення]: Друкується за ухвалою Видавничої ради Наукового товариства імені Шевченка у Львові; том видано завдяки фінансовій підтримці НТШ в Америці, с. 2; список скорочень, с. 607; список ілюстрацій, с. 608–609; зміст 231 тому укр. та англ. мовами, с. 611–614. [Вихідні дані про том]: літературний редактор: Ігор Гринда; коректори: Галина Лазуркевич, Олександра Савула; переклад резюме англійською мовою: Роксоляна Зорівчак, Марія Габлевич, Степан Кобрин, Зоряна Рузанова; фотооформлення: Володимир Букса, с. 615.

[Вступ]: Від редакторів тому, с. 7–14.

1. Статті: *Паславський Іван.* Наукові знання у контексті української культури другої половини XVI – першої половини XVII століть. Рез. англ. мовою, с. 17–43.

Середньовічні українські установи. Архівознавство: *Купчинський Олег.* Із спостережень над розвитком документа та діяльністю князівської канцелярії Галицько-Волинських земель XIII – першої половини XIV століть: [Вступ];

[1.] Канцелярія князя Романа Мстиславича; [2.] Канцелярія Данила Романовича; [3.] Канцелярія Володимира Васильковича; [4.] Канцелярія князя Юрія Львовича; [5.] Канцелярія Юрія Болеслава Тройденовича. Рез. англ. мовою, с. 44–108; *Інкін Василь.* Архів Самбірської економії. Додаток-таблиця: Поділ кодексів архіву Самбірської економії за походженням, змістом і хронологією. Рез. англ. мовою, с. 109–146 + табл.

Текстологія: *Русина Олена.* Київська виправа Ґедиміна. Текстологічний аспект проблеми. Рез. англ. мовою, с. 147–157; *Толочко Олексій.* Український переклад "Хроніки..." Мацея Стрийковського з колекції О. Лазаревського та історіографічні пам'ятки XVII століття. Український хронограф і "Синопсис". Рез. англ. мовою, с. 158–181.

Епіграфіка. Палеографія: *Стависький Вадим.* Грецькі написи з церкви Богородиці Десятинної у Києві. Рез. англ. мовою, с. 182–188 + 12 іл.; *Вуйцик Володимир.* Графіті XII–XV століть церкви святого Пантелеймона в Галичі. Рез. англ. мовою, с. 189–194 + 12 іл.; *Семчинський Станіслав.* До контроверзи про рік народження Петра Могили. Деякі палеографічні проблеми. Рез. англ. мовою, с. 195–205.

Метрологія: *Герасименко Неля.* Одиниці виміру землі на Лівобережній Україні у другій половині XVII–XVIII століть. [Додаток]: Перелік найпоширеніших одиниць виміру земельних площ, які застосовувалися на Лівобережній Україні в другій половині XVII–XVIII століть. Рез. англ. мовою, с. 206–233.

Сфрагістика. Емблематика: *Зоценко Володимир.* Київоруські печатки з давнього Вишгорода XI–XII століть. Рез. англ. мовою, с. 234–241 + 4 іл.; *Барвінський Богдан.* Українські сфрагістичні пам'ятки XII–XIV століть: [1.] З руської сфрагістики. Рец. на публ.: Грушевський М. Печатка м[итрополита] Константина з Звенигорода // Записки НТШ. – Львів, 1898. – Т. 22. – Miscellanea. – С. 1–2; Грушевський М. Звенигород галицький, історично-археологічна розвідка // Записки НТШ. – Львів, 1899. – Т. 31–32. – С. 19–22; Грушевський М. Печатка з Ступниці під Самбором // Записки НТШ. – Львів, 1899. – Т. 31–32. – С. 1–4; Грушевський М. Лист Володимирської громади з 1324 р. // Записки НТШ. – Львів, 1906. – Т. 72. – С. 5–8; Грушевський М. Молотовське срібло // Записки НТШ. – Львів, 1898. – Т. 25. – С. 1–6; [2.] Незнана руська печатка князя Кейстута з 1366 року. Причинок до литовської сфрагістики; [3.] Печатки галицько-володимирських бояр з першої половини XIV століття; [4.] Руська печатка Войдила з 1380 року. Причинок до литовської сфрагістики; [5.] Печатки галицько-володимирських князів з першої половини XIV століття. Критичні замітки з приводу праці О. Лаппо-Данилевського "Печати последних Галичско-владимирских князей и их советников". – СПб., 1906. Рез. англ. мовою, с. 242–257; *Дашкевич Ярослав.* Емблематика та символіка вірменів України XIV–XVIII століть: [Вступ]; [1.] Символ Божого ягняти у вірменському середовищі; [2.] Помилкова інтерпретація символів, приписаних вірменам України; [3.] Символіка кольорів одягу вірменів України. Рез. англ. мовою, с. 258–277 + 20 іл.; *Круковський Орест.* Прапорництво, емблематика та печатки українських спортивно-освітніх організацій і товариств на західноукраїнських землях кінця XIX – початку

XX століть: [Вступ]; [1.] Опис печаток товариства "Сокіл"; [2.] Опис печаток товариств "Січ". Рез. англ. мовою, с. 278–289 + 23 іл.

Нумізматика. Медальєрство: *Івакін Гліб, Козубовський Георгій.* Золотоординські монети з литовськими контрамарками. Рез. англ. мовою, с. 290–298 + 2 іл. + 1 картосхема; *Стрижакова Наталія.* Таляри Західної Європи в українських скарбах. Рез. англ. мовою, с. 299–344 + 8 іл. + табл.; *Козій Нестор.* Медалі сільськогосподарських і промислових виставок Галичини та Буковини другої половини XIX – початку XX століть. Рез. англ. мовою, с. 345–354 + 18 іл.

Генеалогія: *Войтович Лев.* Родина князів Острозьких. Рез. англ. мовою, с. 355–367.

Історична географія. Картографія: *Русина Олена.* Путивльські волості XV – початку XVII століть. Рез. англ. мовою, с. 368–379 + 1 іл. + 1 картосхема; *Собчук Володимир.* Крем'янецька волость у XVII столітті: територія і поселення. Рез. англ. мовою, с. 380–399 + 2 іл. + 1 картосхема + табл.; *Пірко Василь.* Картографічні матеріали півдня України XVII століття. Рез. англ. мовою, с. 400–412.

2. Матеріали: *Крикун Микола.* Інструкція сеймику Волинського воєводства 1595 року. Додаток: 1595 р., січня 11. Луцьк. – Інструкція сеймику Волинського воєводства, що відбувся в Луцьку 10 січня 1595 р., послам на краківський сейм, скликаний на 6 лютого того ж року, с. 415–436 + 2 іл.; *Сухих Лідія, Шовковий Дмитро.* З джерел про життя і діяльність Петра Могили. Додаток: [тексти документів], с. 437–454; *Думанська Ірина, Федорук Ярослав.* Латинська епітафія XVII століття. Додаток: [оригінальний текст та переклад епітафії], с. 455–472 + 1 іл.; *Корпанюк Микола.* Ніжинський літопис XVIII століття. Додаток: Літопис з Ніжина 1425–1757 [рр.], с. 473–482; *Бачинський Анатолій.* Задунайська Січ в оповідях козаків-сучасників. Додаток: [тексти оповідей], с. 483–494; *Ададуров Вадим, Рожик Микола.* "Хроніка Французької революції" Дениса Зубрицького як історичне джерело наполеонівської епохи. Додаток: Уривок "Хроніки Французької революції від року 1789 до року 1811, яку написав Денис Зубрицький", с. 495–506; *Данко Осип.* Російські археографічні експедиції 1970-х років в Україну і наслідки їхньої праці. Додаток: [матеріали про діяльність експедиції Московського державного університету та перелік вивезених пам'яток], с. 507–518 + табл.

3. Критика і бібліографія: *Купчинський Олег.* Присвячується 75-й річниці діяльности Українського Вільного Університету. Погляд на науково-видавничу діяльність Українського Вільного Університету: зміст і видовий склад видань, динаміка розвитку, автура (1921–1991): [Вступ]; [1.] Наукова і науково-педагогічна діяльність; 2. Науково-видавнича діяльність; 3. Українські та неукраїнські автори та гості видань УВУ. Додаток: [зміст двох серійних видань УВУ – "Наукового збірника УВУ" та "Jahrbuch der Ukrainekunde"], с. 521–561; *Мардак Всеволод-Степан.* Україністика в бібліотеках і архівах Німеччини. [Додаток]: Перелік бібліотек і архівів у Федеративній Республіці Німеччині, які мають українознавчі фонди, с. 562–569; *Брехуненко Віктор.* Документи української старшини кінця 50-х – середини 70-х років XVII століття у бібліотеках і архівах Польщі,

с. 569–577; *Стафійчук Владислав.* Видання Археографічної комісії та Інституту археографії НАН України за 1987–1993 роки, с. 577–593; *Шандра Валентина.* Рец. на публ.: Архівний збірник на посвяту 90-річчю Полтавської вченої архівної комісії / Ред. колегія: К. І. Кукоба (голова), В. Є. Лобурець, М. І. Назаренко, Т. П. Пустовіт (відповід[альний] секретар), П. П. Ротач, О. Б. Супруненко, В. М. Ханко, З. П. Яценко. Державний архів Полтавської області. – Полтава: Полтава, 1993. – 254 с., іл.; с. 593–594; *Крикун Микола.* Рец. на публ.: Stolicki Jarosław. Egzulanci podolscy (1672–1699): znaczenie uchodźców z Podola w życiu politycznym Rzeczypospolitej. – Kraków: Nakładem Uniwersytetu Jagiellońskiego, 1994. – 157 s.; с. 594–598; *Олег Антонович [Купчинський Олег].* Рец. на публ.: Dziedziuk Aurelia. Akta notariuszy w zasobie Archiwum Państwowego w Przemyślu. – Przemyśl, 1994. – 255 s.; с. 598–601; *Кашуба Марія.* Рец. на публ.: Культурне життя в Україні. Західні землі / Упоряд.: Тамара Галайчак, Олександр Луцький, Богдан Микитів, Людмила Батрак-Плодиста, Юрій Сливка, Лев Федоришин. Відповід[альний] ред. Юрій Сливка. – К.: Наукова думка, 1995. – Т. 1: (1939–1953). – 749 с.; с. 601–605.

Том CCXXXII: Праці Музикознавчої комісії / Редактори тому *Олег Купчинський, Юрій Ясиновський.* – Львів, 1996. – 615 с., іл.; титул, с. 1–3; [оголошення]: Надруковано за ухвалою Видавничої ради Наукового товариства імені Шевченка у Львові; том видано завдяки фінансовій підтримці НТШ в Америці, с. 2; список ілюстрацій, с. 609; зміст 232 тому укр. та англ. мовами, с. 611–614. [Вихідні дані про том]: літературний редактор: Ярослав Тучапський; коректори: Галина Лазуркевич, Олександра Савула; переклад резюме англійською мовою: Ірина Ковальська, Іван Теплий; фотооформлення: Володимир Букса, комп'ютерний набір: Наталія Авакумова; комп'ютерне плантування: Ольга Бондаренко, Олександр Годич, с. 615.

1. Статті: *Ясиновський Юрій.* Кулизм'яні нотовані пам'ятки княжої доби. Рез. англ. мовою, с. 7–40 + 2 іл.; *Цалай-Якименко Олександра.* "Літерні помiти" російських співацьких рукописів XVII століття – різновид київської релятивної нотації. Рез. англ. мовою, с. 41–58 + ноти: с. 43–45, 48–49, 51–56; *Медведик Юрій.* "Богогласник" – визначна пам'ятка української музичної культури XVII–XVIII століть. Рез. англ. мовою, с. 59–80 + ноти: с. 66–68, 74–75; *Колбин Дмитро.* Під ім'ям Вольфґанґа-Амадея Моцарта. Рез. англ. мовою, с. 81–98 + ноти: с. 82, 84–87, 89–94, 96; *Єфименко Алла.* "Реквієм Міньйоні" Роберта Шумана крізь індивідуально-романтичний погляд на дилему життя і смерти. Рез. англ. мовою, с. 99–111; *Козаренко Олександр.* Вплив поетики Тараса Шевченка на формування творчого методу Миколи Лисенка. Рез. англ. мовою, с. 112–124; *Кашкадамова Наталія.* Українська фортепіанна музика в репертуарі піаністів Галичини (60-і роки XIX ст. – 1939 р.). Додаток [таблиця]: Список українського репертуару західноукраїнських піаністів у 1935–1939 роках. Рез. англ. мовою, с. 125–153 + табл. + 2 іл.; *Швець Наталія.* Стиль симфоній Рома-

на Сімовича. Рез. англ. мовою, с. 154–164; *Ланцута Олександра.* Українська неоромантична фортепіанна соната. Рез. англ. мовою, с. 165–178; *Сюта Богдан.* Деякі питання індивідуально-стильової специфіки музичної драматургії українських композиторів 1970–1980-х років (Камерно-вокальні твори): [Вступ]; [1.] Особливості організації жанрових структур; [2.] Індивідуально-стильові особливості в музичній драматургії творів; [3.] Драматургія твору у процесі жанрово-стильового синтезу. Рез. англ. мовою, с. 179–193.

2. Матеріали: *Антонович Мирослав.* Багатоголосся українських народних пісень, с. 197–207 + ноти: с. 198–207; *Витвицький Василь.* Український музичний Львів: [Вступ]; [1.] Півстоліття стретта; [2.] Тло й оточення, с. 208–216; *Мельник Лідія.* Музичне життя Львова 1824 р[оку] у дзеркалі часопису "Mnemosyne", с. 217–222; *Токарчук Володимир.* Австрійські композитори Львова першої половини XIX століття: [Вступ]; [1.] Йоганн Рукгабер (1799–1876); [2.] Йозеф-Христоф Кесслер (1800–1872); [3.] Йоганн Медерич Ґаллюс (1752–1835); [4.] Ігнац Шуппанціґ (1776–1830), с. 223–232 + 2 іл.; *Черепанин Мирон.* Відень і українська музична культура другої половини XIX ст. – 1918 р., с. 233–244; *Костюв Збігнев.* Традиції вірменської музики в Україні, с. 245–248; *Цвенґрош Ґустав.* З історії дискусій навколо церковно-музичної спадщини Дмитра Бортнянського (З додатком відгуку Гектора Берліоза про українського композитора). Додаток: [текст відгуку], с. 249–266; *Олег Антонович [Купчинський Олег].* Уривок щоденника цитриста та композитора Євгена Купчинського з 1888–1889 років. [Додаток]: *Купчинс[ький] [Євген].* Важнійші дати, с. 267–285; *Горак Яким.* Три листи Анатоля Вахнянина до невстановленого адресата. [Додаток: тексти листів], с. 286–293; *Колесса Ксеня.* Листування Михайла Гайворонського і Філарета Колесси. [Додаток: тексти 12 листів], с. 294–326 + 4 іл. + ноти: С. 311; *Баб'як Петро.* Листи Михайла Гайворонського до Василя Витвицького. [Додаток: тексти семи листів], с. 327–339; *Шамаєва Кіра.* Перші музичні наставники Левка Ревуцького, с. 340–344; *Шамаєва Кіра.* Лятошинські в Житомирі, с. 345–352; *Шамаєва Кіра.* З епістолярної спадщини Бориса Лятошинського. [Додаток: тексти шести листів], с. 353–359; *Онищенко Юлія.* Дмитро Лекгер – корифей львівської скрипкової школи. Додаток: [тексти двох методичних доповідей], с. 360–372; *Мушинка Микола.* Маловідомий український композитор Володимир Стон-Балтарович, с. 373–387; *Кашкадамова Наталія.* Із творчої біографії піаністки Володимири Божейко. [Додаток]: [1.] Основні дати життя і творчого шляху Володимири Божейко. 1910–1941 роки; [2.] Концертний репертуар Володимири Божейко за 1919–1941 роки; [3.] Уривки з газетних рецензій про концерти Володимири Божейко, с. 388–407 + 2 іл.; *Савицький-молодший Роман.* Звукозаписи Любки Колесси: [Вступ]; [1.] Дискографія; [2.] Записи Любки Колесси в дискографічних довідниках; [3.] Відомості про матриці звукозаписів Любки Колесси у фірмі ГМВ, с. 408–413 + 2 іл. + табл.; *Максим'юк Степан.* Українські звукозаписи фірми "Грамофон" та її полтавська експедиція у 1906-му р. [Додаток – таблиця]: Відомості про матриці звукозаписів українських пісень, с. 414–425 + 3 іл.; *Осадця Ольга.* З історії українського нотодрукування, с. 426–437 + 2 іл.; *Черепанин Мирон.* Музичне видавництво "Станиславівський Боян". [Додаток у статті: лист Д. Січинського і Є. Якубовича до О. Барвінського від 27 червня 1906 р.]; [Додаток]: Список нотних видань "Станиславівського Бояна",

с. 438–447 + 2 іл.; *Довгалюк Ірина, Шнерх Сергій.* Інститут народної творчости у Львові та культурно-освітнє життя Галичини в 1941–1944 роках: [Вступ]; [1.] Основні напрями розвитку культурно-мистецького життя; [2.] Інститут Народної Творчости; [3.] Святкування 100-річного ювілею Миколи Лисенка. [Додаток]: Збірники пісень, випущені у світ Інститутом народної творчости, с. 448–463; *Медведик Петро.* Діячі української музичної культури (Матеріали до біо-бібліографічного словника). [Додаток]: Доповнення та уточнення до матеріалів, які опубліковано в 226-му томі Записок НТШ за 1993 р., с. 464–558 + 18 іл.

3. Критика і бібліографія: *Ясиновський Юрій.* Із бібліографії Мілоша Велімировича – дослідника візантійської та слов'янської церковної музики. [Додаток]: Список наукових праць М. Велімировича; с. 561–571; *Цирікус Катерина.* Ніна Герасимова-Персидська – музикознавець-медієвіст (Бібліографія). [Додаток]: Список опублікованих праць; с. 572–578; *Кушнір Маркіян, Сиротинська Наталія.* Рец. на публ.: Павло Маценко – композитор, музиколог, громадський діяч. Збірник на пошану 90-ліття народин. – Торонто, 1992. – 242 с.; с. 579–585; *Єфименко Алла.* Роздуми з приводу першого міжнародного фестивалю "Ігор Стравінський та Україна"; с. 585–593; *Білик Оксана.* Рец. на публ.: Українське музикознавство. Республіканський міжвідомчий науково-методичний збірник / Упоряд. І. Пясковський. – К., 1991. – Вип. 26. – 267 с.; с. 593–598; *Медведик Юрій.* Рец. на публ.: Духовные стихи в рукописной традиции Вятского края. Инципитарий по материалам БАН и УрГУ / Составители: Л. Петрова, М. Казанцева // К истории книжной культуры Южной Вятки. – Л., 1991. – С. 78–93; с. 598–602; *Стельмащук Роман.* Рец. на публ.: Ukrainian Musical Elements in Classical Music by Yakov Soroker. Translation of: Ukrainski elementy v tvorchosti kompozytoriv-kliasykiv / Includes bibliographical references and index. Translated by Olia Samijlenko. Edited by Andrij Hornjatkevych. – Published by Canadian Institute of Ukrainian Studies Press. – Edmonton; Toronto, 1995. – 155 p.; с. 602–605; *Кирейко Віталій.* Рец. на публ.: Ясиновський Юрій. Українські та білоруські нотолінійні Ірмолої XVI–XVIII століть. Каталог та кодикологічно-палеографічне дослідження. – Львів, 1996. – 623 с.; с. 605–608.

Том CCXXXIII: Праці Історично-філософської секції / Редактор тому *Олег Купчинський.* – Львів, 1997. – 631 с., іл.; титул, с. 1–3; [оголошення]: Друкується за ухвалою Видавничої ради Наукового товариства імені Шевченка у Львові; том видано завдяки фінансовій підтримці НТШ в Америці, с. 2; список ілюстрацій, с. 623; зміст 233 тому укр. та англ. мовами, с. 625–630. [Вихідні дані про том]: літературний редактор Марія Ткач; коректори: Галина Лазуркевич, Олександра Савула; переклад резюме англійською мовою: Марія Габлевич; фотооформлення: Володимир Букса, с. 631.

1. Статті:

Історія: *Ґудзяк Борис.* Криза на християнському Сході: Царгородський патріархат під османським правлінням: [Вступ]; [1.] Становлення Османської і па-

діння Візантійської імперій; [2.] Православна спільнота в Османській державі; [3.] Наслідки османського правління для Греко-Православної Церкви; [4.] Католицький захід – пристановище і суперник грецького православ'я. Рез. англ. мовою, с. 7–29; *Мицик Юрій.* Україна XV–XVII століть у світлі тогочасної преси (За матеріалами "летючих листків"). Рез. англ. мовою, с. 30–46; *Пришляк Володимир.* До питання про міжрегіональний та міждержавний товарообмін в українських землях першої половини XVIII століття: [Вступ]; [1.] Товарний асортимент міжрегіональних торговельних контактів; [2.] Вплив транзитної торгівлі на міжрегіональні зв'язки. Рез. англ. мовою, с. 47–68; *Турій Олег.* Конфесійно-обрядовий чинник у національній самоідентифікації українців Галичини в середині XIX століття. Рез. англ. мовою, с. 69–99; *Рибак Оксана.* Історіографія та історіософія українських жіночих студій. Рез. англ. мовою, с. 100–125; *Швагуляк Михайло.* До історії українсько-польських переговорів у 1921 році. Місія Тита Войнаровського: [Вступ]; [1.] Ідея польсько-українського порозуміння і митрополит А. Шептицький; [2.] Українсько-польські переговори і українська громадськість Галичини; [3.] Український екзильний уряд щодо проекту польсько-українських переговорів. [Додаток]: Запис про засідання колегії уповноважених уряду Диктатора ЗУНР 7 вересня 1921 р., зроблений Осипом Назаруком. Рез. англ. мовою, с. 126–147 + 2 іл.

Спеціальні (допоміжні) історичні дисципліни та книгознавство: *Капраль Мирон.* Власники нерухомости середмістя Львова 30–40-х років XVI століття у світлі шосових реєстрів (Соціотопографічний аспект). Додаток [таблиця]: Перелік власників нерухомости та розміру шосового (ґрунтового) податку в середмісті Львова у 1535–1544 рр. Рез. англ. мовою, с. 148–181 + табл.; *Гречило Андрій.* Герби міст і містечок Правобережної України 1791–1792 років. Рез. англ. мовою, с. 182–192 + 12 іл.; *Гавриленко Віталій.* Гербові емблеми львівських деревообробних цехів. [Додаток]: Реєстр емблем. Рез. англ. мовою, с. 193–205 + 7 іл.; *Петегирич Володимир.* Про знаряддя письма та кириличні написи на предметах XI–XIV століть з Галицької землі. Рез. англ. мовою, с. 206–214 + 32 іл.; *Фрис Віра.* Зі спостережень над репертуаром, історією створення і розвитком української рукописної книги XVI – першої половини XVII століть. Рез. англ. мовою, с. 215–238; *Боянівська Марта.* Світські переписувачі книжок в українській книгописній культурі XV – середини XVII століть. Рез. англ. мовою, с. 239–250; *Александрович Володимир.* Бібліотека братів Рогатинців. Додаток: Перелік книг Івана Кузьмовича Рогатинця. Рез. англ. мовою, с. 251–256 + 1 іл.; *Бутрин Мирослав.* Розвиток української бібліографії в Галичині у 1920–1930-ті роки. Рез. англ. мовою, с. 257–270; *Бортняк Надія.* Матеріали до бібліографії наукових праць Степана Томашівського. Рез. англ. мовою, с. 271–294; *Гайдай Олег, Хаварівський Богдан.* Грошові документи Організації Українських Націоналістів 30–50-х років XX століття. [Додаток]: Систематизована таблиця грошових документів ОУН–УПА (1939–1955 рр.). Рез. англ. мовою, с. 295–330 + 26 іл. + табл.

2. Матеріали: *Купчинський Олег.* Забуті та невідомі староукраїнські грамоти XIV – першої половини XV ст. Додаток: [14 оригінальних текстів грамот з примітками до них], с. 333–359; *Мицик Юрій.* З українського дипломатарія другої половини XVII століття. Додаток: [36 текстів документів та декілька перекладів

до них], с. 360–397; *Крикун Микола.* З історії української козацької старшини другої половини XVII століття. Полковник Остап Гоголь, с. 398–441; *Бачинська Ольга.* До історії Дунайського (Новоросійського) козацького війська. Додаток: Сведения, относящиеся к истории Новороссийского казачьего войска, с. 442–449; *Жуковський Аркадій.* Гетьман Іван Мазепа в оцінці Михайла Грушевського. Додаток: Відгук-рецензія Михайла Грушевського під заголовком "Ветхий прах" на статтю Юліана Кулаковського, опубліковану в журналі "Кіевлянин", у якій згадувався Іван Мазепа, с. 450–467; *Баран Зоя.* Маловідомий епізод з історії українсько-угорських відносин (Місія Теофіля Окуневського до Угорщини на початку 1919 року). Додаток: Звіт д[окто]ра Теофіля Окуневського з поїздки до Будапешту, в справі прилучення Угорської Руси до Соборної України, с. 468–481; *Кучабський Юрій.* Листи Василя Кучабського до Івана Крип'якевича та Стефана Томашівського. Додаток: [тексти листів], с. 482–509.

3. Критика і бібліографія: *Рудницький Микола.* Рец. на публ.: Kohut Zenon E. Russian Centralizm and Ukrainian Autonomy: Imperial Absorption of the Hetmanate 1760–1830 s. – Cambridge (Mass.): Harvard Ukrainian Research Institute, 1988. – 363 p.; с. 513–515; *Домбровський Олександр.* Рец. на публ.: The Ukrainian Heritage in America / Eds. Walter Dushnyck, Nicholo L. Fr. Chirovsky. – New York: Ukrainian Congress Cjmmittee of America, 1991. – XII + 690 p.; с. 515–519; *Купчинський Олег.* Рец. на публ.: Archiwum Główne Akt Dawnych w Warszawie. Informator o zasobie / Opracowanie zbiorowe pod red[akcyę] Teresy Zielińskiej. – Warszawa, 1992. – 312 s.; с. 519–525; *Федорук Ярослав.* Рец. на публ.: Свєшніков І. К. Битва під Берестечком. – Львів, 1993. – 304 с.; с. 525–528; *Євинч-Рудницька Ірена.* Рец. на публ.: Rozénie on les Moscovites by Charles-Henri D'Estaing with an Introduction and Notes by Jean-Pierre Cap (East European Monographs, 383). – New York: Boulder. Distributed by Columbia University Press, 1993. – 154 p.; с. 529–531; *Купчинський Олег.* Рец. на публ.: Krochmal Anna. Akta wyznaniowe w zasobie Archiwum Państwowego w Przemyślu / Red[aktor] Z. Konieczny. – Przemyśl, 1993. – 189 s.; с. 531–537; *Бутич Іван.* Рец. на публ.: Бачинський А. Д. Січ Задунайська. 1775–1828: Історично-документальний нарис. – Одеса: Маяк, 1994. – 124 с.; с. 538–540; *Жила Володимир, Камінський Мирон.* Рец. на публ.: Падох Ярослав. Грунтове судочинство на Лівобережній Україні у другій половині XVII–XVIII столітті / Ред. Олег Купчинський. – Львів, 1994. – 194 с. (Українознавча бібліотека НТШ, 2); с. 541–547; *Тимошенко Леонід.* Рец. на публ.: Історія церкви та релігійної думки в Україні. Навч[альний] посібник: У 3-х кн. – К.: Либідь, 1994. – Кн. 1: Середина XV – кінець XVI ст. (Автор В. І. Ульяновський). – 256 с.; К.: Либідь, 1994. – Кн. 2: Середина XV – кінець XVI ст. (Автор В. І. Ульяновський). – 256 с.; К.: Либідь, 1994. – Кн. 3: Кінець XVI – середина XIX ст. (Автори О. П. Крижанівський, С. М. Плохій). – 336 с.; с. 548–555; *Кузик Тетяна.* Рец. на публ.: Велесова книга. Підг[отування] тексту Б. Яценка. Заг[альна] ред. О. Довгича. – К.: Індоєвропа, 1994. – 316 с.; с. 556–562; *Мазур Ірина, Капраль Мирон.* Рец. на публ.: Варшавські українознавчі записки (Warszawskie zeszyty Ukrainoznawcze). – Варшава, 1994. – Т. 2: Польсько-українські зустрічі. Studia Ucrainica / За ред. Стефана Козака. – 240 с.; с. 562–569; *Русина Олена.* Рец. на публ.: Кром М. М. Меж Русью и Литвой: Западнорусские земли в системе русско-литовских отношений конца XV – первой трети XVI в. – М.: Археографический центр, 1995. – 304 с.; с. 569–

НАУКОВЕ ТОВАРИСТВО ІМЕНІ Т. ШЕВЧЕНКА У ЛЬВОВІ

ЗАПИСКИ
НАУКОВОГО ТОВАРИСТВА імені Т. ШЕВЧЕНКА

Том CCXXI

Праці філологічної секції

Львів — 1990

Титульна сторінка „Записок НТШ". *1990 р.*

НАУКОВЕ ТОВАРИСТВО ІМЕНІ ШЕВЧЕНКА

ЗАПИСКИ
НАУКОВОГО ТОВАРИСТВА імені ШЕВЧЕНКА

Том CCXL

Праці Комісії спеціальних (допоміжних) історичних дисциплін

Львів — 2000

Титульна сторінка „Записок НТШ“. *2000 р.*

575; *Бутич Іван.* Рец. на публ.: Бачинський А. Д., Бачинська О. А. Козацтво на півдні України. 1775–1869. – Одеса: Маяк, 1995; с. 575–577; *Бутич Іван.* Рец. на публ.: Болховітінов Євгеній, митрополит. Вибрані праці з історії Києва / Упорядкування, вступна стаття та додатки Тетяни Ананьєвої. – К.: Либідь, 1995. – 486 с.; с. 577–581; *Бутич Іван.* Рец. на публ.: Оглоблин Олександр. Студії з історії України. Статті і джерельні матеріали / Ред. Любомир Винар. – Нью-Йорк; Київ; Торонто, 1995. – XI + VII + 419 с.; с. 581–584; *Бутрин Мирослав.* Рец. на публ.: Іншомовні джерела до історії міст і сіл України: Покажчик літератури / Уклав О. Д. Кізлик. Наук[ова] ред. О. А. Купчинський. – Львів: Львівська Наук[ова] б[ібліоте]ка ім. В. Стефаника, 1995. – 289 с.; с. 584–586; *Моздир Микола.* Рец. на публ.: Запаско Я. П. Українська рукописна книга. Пам'ятки книжкового мистецтва. – Львів: Світ, 1996. – 480 с.; с. 586–590; *Бутич Іван.* Рец. на публ.: Антонович В. Б. Моя сповідь. Вибрані історичні та публіцистичні твори. – К.: Либідь, 1995. – 814 с.; с. 590–596; *Бутич Іван.* Рец. на публ.: Реєстр Війська Запорозького 1649 року. Транслітерація тексту / Підготували до друку О. В. Тодійчук (гол[овний] упорядник), В. В. Страшко, Р. І. Осташ, Р. В. Майборода. Редколегія: Ф. П. Шевченко (відп[овідальний] редактор) та ін. – К.: Наук[ова] думка, 1995. – 592 с.; с. 596–603; *Бутич Іван.* Рец. на публ.: Дорошенко Д. І. Огляд української історіографії. Державна школа: Історія. Політологія. Право. – К.: Українознавство, 1996. – 254 с. + 3 ненум. с.; с. 603–605; *Бутич Іван.* Рец. на публ.: Мицик Юрій. Джерела з історії Національно-визвольної війни українського народу середини XVII століття. – Дніпропетровськ: ВПОП "Дніпро", 1996. – 262 с.; с. 605–607; *Бутич Іван.* Рец. на публ.: Леп'явко Сергій. Козацькі війни кінця XVI ст. в Україні. – Чернігів: Сіверянська думка, 1996. – 286 с.; с. 607–611; *Бутич Іван.* Рец. на публ.: Наукові записки. Збірник праць молодих вчених та аспірантів. – К., 1996. – Т. І. – 429 с.; с. 611–612; *Бутич Іван.* Рец. на публ.: Коваленко Олександр. Павло Полуботок – політик і людина. – Чернігів: Сіверянський літопис, 1996. – 93 с.; с. 612–615; *Бутич Іван.* Рец. на публ.: Між двох вогнів. Друга половина XVI – перша половина XVII ст. / Упорядкування і передмова І. О. Ворончук. – К.: Україна, 1996. – 413 с.; с. 615–617; *Чорновол Ігор.* Рец. на публ.: Partacz Czesław. Od Badeniego do Potockiego. Stosunki polsko-ukraińskie w Galicji w latach 1888–1908. – Toruń: Wyd-wo "Adam Marszałek", 1996. – 280 s.; с. 617–622.

Том CCXXXIV: Праці Філологічної секції / Редактор тому *Олег Купчинський.* – Львів, 1997. – 698 с., іл., картосхеми; титул, с. 1–3; [оголошення]: Друкується за ухвалою Видавничої ради Наукового товариства імені Шевченка у Львові; Том видано завдяки фінансовій підтримці НТШ в Америці, с. 2; список ілюстрацій, с. 693; зміст 234 тому укр. та англ. мовами, с. 694–697. [Вихідні дані про том]: літературний редактор: Ігор Гринда; коректори: Галина Лазуркевич, Олександра Савула; переклад резюме англійською мовою: Марія Габлевич; фотооформлення: Володимир Букса, с. 698.

[Вступ]: *[б. п.].* Великі роковини. До 200-ліття українського мовного та літературного відродження, с. 5–11.

1. Статті:

Літературознавство: *Рубчак Богдан.* Шевченкові профілі й маски: іронічні ролі "я" у поезії "Кобзаря". З англійської мови переклали Марія Керестей і Тарас Дмитерко. Рез. англ. мовою, с. 15–37; *Скоць Андрій.* Поетика умовчань у "Кобзарі" Тараса Шевченка. Рез. англ. мовою, с. 38–47; *Нахлік Євген.* Пантелеймон Куліш як реформатор українського віршування. Рез. англ. мовою, с. 48–65; *Козак Степан.* Міхал Ґрабовський і українська народна поезія. З польської мови переклав Андріс Вишняускас. Рез. англ. мовою, с. 66–87 + 3 іл.; *Куца Ольга.* Дон-Кіхот російської літератури. Рез. англ. мовою, с. 88–104; *Габлевич Марія.* Шекспірові сонети в контексті його творчости: до проблеми самоствердження митця: [Вступ]; 1. Моя убога Муза; 2. І ще ніхто ніколи не кохав..; 3. Адам і Єва; 4. Центр моєї грішної землі; 5. Ерос, Ерот і Его; 6. Не ідолопоклонство ця любов..; 7. Натура і натурники; 8. Два кольори його, два кольори; 9. Невесело на світі жить, коли нема кого любить. Рез. англ. мовою, с. 105–165 + табл.

Мовознавство: *Єдлінська Уляна.* Деякі аспекти дослідження ролі територіального фактора в історії української мови (За фактами лексикографії XIV–XV століть). Рез. англ. мовою, с. 169–185; *Чикало Марія.* З історії назв кольорів в українській мові (XIV–XVIII століття). [Додаток]: Списки скорочень назв мов і джерел та їх умовні скорочення. Рез. англ. мовою, с. 186–209; *Войтів Ганна.* Українські назви одягу XIV–XVIII століть: [Вступ]; [1.] Назви натільного одягу; [2.] Назви поясного одягу; [3.] Назви верхнього одягу; [Додаток]: Списки скорочень назв мов, наріч і діалектів, джерел та їх умовні скорочення. Рез. англ. мовою, с. 210–260; *Купчинська Зоряна.* Стратиграфія відприсвійних топонімів України (X–XX століття). Географічні назви на ***-ин, -ів***: [Вступ]; [1.] Історія топоформантів ***-ин, -ів***; [2.] Загальна статистика топонімів на ***-ин, -ів***; [3.] Географія назв на ***-ин, -ів***. Рез. англ. мовою, с. 261–280 + табл. + 8 картосхем; *Свашенко Алла.* Із спостережень над іменниковою парадигмою рукописних Кролевецьких ратушних книг XVII–XVIII століть. [Додаток]: Списки скорочень назв сіл Кролевецького району і джерел та їх умовних скорочень. Рез. англ. мовою, с. 281–296 + 2 іл.; *Бацевич Флорій.* Божественно-людська природа мови в концепції Олександра Потебні. Рез. англ. мовою, с. 297–303; *Коць-Григорчук Лідія.* Лінґвогеографічний аспект української синтагматичної акцентуації. Рез. англ. мовою, с. 304–327 + 1 картосхема; *Галас Кирило.* До проблеми звукосполучення ****ski***. Рез. англ. мовою, с. 328–333.

2. Матеріали: *Wagilewicz Jan.* Слово о плъкоу Игорєвѣ. Słowo o pułku Igorowym: Przedmowa; [1.] Слово о плъкоу Игорєвѣ; [2.] Повѣсть о плъкоу Игоревѣмъ; [3.] Pieśń o pułku Igorowym; [4.] Przypiski, с. 337–405 + 4 іл.; *Купчинський Олег.* "Слово о полку Ігоревім" у перекладах, переспівах і дослідженнях першої половини XIX століття (Замість післямови), с. 405–425 + 2 іл.; *Нагірний Маркіян.* З архівних джерел німецькомовної україніки. [Додаток: текст однієї лекції німецькою мовою та її переклад], с. 426–441; *Дзендзелівський Йосип.* Матеріали з історії українського мовознавства в українських і зарубіжних архівах: [Вступ]; I. Писані пам'ятки; II. Рукописні та інші дослідження; III. Рукописні словники та лексикографічні матеріали; IV. Епістолярна спадщина; V. Персоналії, с. 442–451; *Денисюк Іван.* Листи Михайла Павлика до родини Драгоманових. Додаток:

[тексти 69 листів], с. 452–542; *Баб'як Петро.* Листи Осипа Маковея до Василя Щурата. Додаток: [тексти 28 листів], с. 543–565 + 2 іл.; *Штогрин Дмитро.* Неопублікований лист Всеволода Ганцова до Івана Зілинського: причинок до класифікації українських говорів. Додаток: [текст листа], с. 566–571; *Купчинський Олег, Рудницький Леонід.* П'ятдесят невідомих документів Літературно-мистецького клюбу та Спілки українських письменників у Львові. 1941–1944 роки. Додаток: [тексти 50 документів], с. 572–621 + 4 іл.

3. Критика і бібліографія: *Бацевич Флорій.* Філософія мови в Україні кінця XX століття (Критичний огляд літератури 90-х років); с. 625–634; *Купчинський Олег.* Рец. на публ.: Práce ruské, ukrajinské a běloruské emigrace, vydané v Československu 1918–1945 / Bibliografi zpracovaly Zdeňka Rachůnková a Michaela Řehákova. Biografická hesla zpracoval Jiří Vacek za spolupráce a redakce Z. Rachůnkové a M. Řehákova. Řídí Milena Klímová. – Praha, 1996. – Díl. I, sv. 1. – S. XVIII + 1–424; sv. 2. – S. 425–850; sv. 3. – S. 851–1474; с. 635–652; *Мушинка Микола.* Рец. на публ.: Наукові записки Союзу русинів-українців Словацької Республіки / Відповідальний редактор Мирослав Ілюк. – Пряшів, 1994. – № 19. – 120 с.; с. 652–655; *Невідомська Ліля.* Рец. на публ.: Гринчишин Д., Капелюшний А., Сербенська О., Терлак З. Словник-довідник з культури української мови. – Львів: Фенікс, 1996. – 368 с.; с. 655–660; *Медвідь Ольга.* Рец. на публ.: Англо-українська антологія американської релігійної поезії / Дібрав, упорядкував і переклав Василь Ящун. – Філядельфія; Пітсбург: Св. Софія, 1994. – XIV, 209 с.; с. 660–666; *Рудницький Леонід.* Рец. на публ.: Melnyczuk Askold. What is told. – Boston; London: Faber & Faber, 1994. – 200 pp.; с. 666–669; *Сербенська Олександра.* Рец. на публ.: Фаст Джулиус. Знак чувства бессловесный. Ниренберг Джеральд, Калеро Генри. Словно раскрытую книгу, прочти человека / Перевод с английского С. И. Ананина, А. Р. Баевой. – Минск, 1995. – 380 с.; Пиз Аллан. Язык телодвижений. Как читать мысли других по их жестам. – М., 1995. – 257 с.; Фаст Дж. Язык тела. Холл Э. Как понять иностранца без слов / Перевод с английского Ю. В. Емельянова. – М., 1995. – 432 с.; с. 669–674; *Сербенська Олександра.* Рец. на публ.: Лизанчук Василь. Навічно кайдани кували. Факти, документи, коментарі про русифікацію в Україні. – Львів, 1995. – 414 с.; с. 674–679; *Кровицька Ольга.* Рец. на публ.: Krakowskie zeszyty ukrainoznawcze – Краківські українознавчі зошити. – Kraków – Краків, 1994–1995. – T. III–IV. – 541 с.; с. 679–684; *Закревська Ярослава.* Рец. на публ.: Герман К. Ф. Атлас українських говірок Північної Буковини. Фонетика, фонологія. – Чернівці, 1995. – 410 с.; Герман К. Ф. Українські говірки Північної Буковини в історичному та лінгвогеографічному аспектах. – Чернівці, 1995. – 392 с.; с. 684–689; *Закревська Ярослава.* Рец. на публ.: Говірки Чорнобильської зони. Тексти / Упорядники: Гриценко П. Ю. – керівник наукового проекту, Прилипко Н. П., Малахівська О. А., Москаленко Л. А., Анісімова Л. Г., Бідношия Ю. І., Гриценко С. П., Дика Л. В., Поістогова М. В., Рябець Л. В. – К.: Довіра, 1996. – 358 с.; с. 689–692.

Том CCXXXV: Праці Археологічної комісії / Редактори тому *Микола Бандрівський, Лариса Крушельницька, Олег Купчинський.* – Львів, 1998. – 717 с., іл., карти та картосхеми; титул, с. 1–3; [оголошення]: Дру-

кується за ухвалою Видавничої ради Наукового товариства імені Шевченка у Львові; Том видано завдяки фінансовій підтримці НТШ в Америці, с. 2; список ілюстрацій, с. 707–711; зміст 235 тому укр. та англ. мовами, с. 713–716. [Вихідні дані про том]: літературний редактор Марія Ткач; коректори: Галина Лазуркевич, Олександра Савула; комп'ютерний набір Наталія Авакумова; художньо-технічне редагування: Роман Голощук, с. 717.

[Вступ]: *[б. п.]*. Від редакторів тому, с. 5–16.

1. Статті: *Ситник Олександр.* Пластини мустьєрської стоянки Пронятин і питання еволюції левалуазьких індустрій: [Вступ]; [1.] Пластини Пронятина. Метрико-морфологічний і типологічний аналіз. Рез. англ. мовою, с. 19–37 + 9 іл. + табл.; *Колосов Юрій, Степанчук Вадим.* Новий тип середньопалеолітичної індустрії у Східному Криму. Рез. англ. мовою, с. 38–61 + 12 іл. + 1 картосхема + табл.; *Степанчук Вадим.* До питання про просторову класифікацію мустьєрських індустрій. Рез. англ. мовою, с. 62–69; *Нужний Дмитро.* Експерименти з використання вкладеневої метальної зброї пізньопалеолітичних і мезолітичних мисливців Гірського Криму. Рез. англ. мовою, с. 70–92 + 6 іл.; *Залізняк Леонід.* Неолітизація України та проблема формування генетичного підґрунтя індоєвропейців. Рез. англ. мовою, с. 93–110 + 4 іл. + 4 карти; *Мовша Тамара.* Зв'язки Трипілля-Кукутені зі степовими енеолітичними культурами (До проблеми індоєвропеїзації Європи). Рез. англ. мовою, с. 111–153 + 11 іл.; *Ткачук Тарас.* Мальований орнамент посуду Трипілля-Кукутені як джерело вивчення світосприймання населення доби енеоліту (етапи ВІІ – СІІ – γІІ). Методологічні аспекти проблеми. Рез. англ. мовою, с. 154–174 + 12 іл.; *Пелещишин Микола.* Проблеми історії трипільських племен Західної Волині, межиріччя Західного Бугу та Дністра. Рез. англ. мовою, с. 175–192 + 2 іл.; *Бандрівський Микола, Крушельницька Лариса.* Основні періоди розвитку висоцької культури (За матеріалами поховальних пам'яток). Рез. англ. мовою, с. 193–247 + 34 іл. + 1 картосхема; *Гаврилюк Надія.* Базова галузь економіки степових скіфів. Рез. англ. мовою, с. 248–262; *Попович Іван.* Хронологія куштановицьких пам'яток. Рез. англ. мовою, с. 263–285 + 9 іл.; *Войнаровський Віктор.* Чинбарство у Північній Буковині в пізньоримську добу: артефакти, технологія, рівень спеціалізації. Рез. англ. мовою, с. 286–304 + 6 іл.; *Строцень Богдан.* Житла пізньоримського часу у Південно-західній Волині та Західному Поділлі. Рез. англ. мовою, с. 305–317 + табл. + 4 іл. + 1 карта; *Войнаровський Віктор.* Про час і мотиви руйнації інгумаційних поховань черняхівської культури. Рез. англ. мовою, с. 318–342; *Пеняк Павло.* Заселення слов'янами Тисо-Дунайської улоговини. Рез. англ. мовою, с. 343–357; *Терський Володимир, Терський Святослав.* З історії дослідження літописного Звенигорода. Рез. англ. мовою, с. 358–372 + 11 іл.

2. Матеріали: *Колесник Олександр, Коваль Юрій.* Фінальнопалеолітична кременеобробна майстерня у Вислій Балці на Дінці, с. 375–402 + табл. + 15 іл. + 1 картосхема; *Ситник Олександр, Левчук Микола.* Виробничий комплекс пізньопалеолітичного шару стоянки Ігровиця І, с. 403–423 + табл. + 11 іл. + 1 карто-

схема; *Кухарчук Юрій.* Нові матеріали до археологічної карти палеоліту Житомирського Полісся, с. 424–432 + 6 іл.; *Винокур Йон, Гуцал Анатолій, Мегей Валерій.* Дослідження курганів доби бронзи в селі Дорогощі на Волині, с. 433–465 + 25 іл.; *Бандрівський Микола.* Парні поховання висоцької культури, с. 466–486 + 6 іл.; *Махортих Сергій, Тупчієнко Ігор.* Скіфські кургани біля села Молдовки на Кіровоградщині, с. 487–503 + 7 іл.; *Бандрівський Микола, Захар'єв Володимир.* Нова знахідка бронзових однокільчастих вудил в Україні, с. 504–510 + 2 іл.; *Герета Ігор.* Поховання поморської культури в Чернелеві-Руському, с. 511–516 + 3 іл.; *Цигилик Володимир.* Залізоплавильні горни перших століть нашої ери на поселеннях біля сіл Ремезівці та Липівці Львівської области, с. 517–523 + 2 іл.; *Диба Юрій.* Ротонда 961–962 років у межах найдавнішого городища на Старокиївській горі, с. 524–558 + 23 іл.; *Лукомський Юрій.* Невідомі церкви на подолі княжого Галича, с. 559–593 + 11 іл.; *Лукомський Юрій.* Білокам'яний храм на передмісті давнього Галича, с. 594–607 + 7 іл.; *Терський Святослав.* Храм Івана Хрестителя на Ринковій площі княжого Лучеська, с. 608–618 + 5 іл.; *Лукомський Юрій, Петегирич Володимир.* Рідкісний енколпіон XII століття із княжого Галича, с. 619–622 + 2 іл.; *Чикаленко Лев.* Справоздання з розкопок в околицях стародавнього Червна влітку 1940 року, с. 623–635; *Петегирич Володимир, Филипчук Михайло.* Лев Чикаленко. Післямова, с. 636–637; *Крушельницька Лариса.* Праця українських археологів в еміґрації (В. Щербаківський, Л. Чикаленко, І. Борковський), с. 638–642; *Шкромида Дорота, Пекарська Людмила.* Архів Вадима Щербаківського в Лондоні, с. 643–648; *Кулаківська Лариса.* Західноукраїнський археолог Михайло Клапчук, с. 649–652 + 2 іл.

3. Критика і бібліографія: *Романюк Тарас.* Історично-археологічні дослідження Галича (Основні праці за 1947–1998 роки); с. 655–670; *Анісюткин Микола, Ситник Олександр.* Рец. на публ.: Колосов Ю. Г., Степанчук В. Н., Чабай В. П. Ранний палеолит Крыма. – К.: Наук[ова] думка, 1993. – 222 с., іл., фото; с. 670–678; *Кулаківська Лариса.* Рец. на публ.: Riencourt-lés-Bapaume (Pas-de-Calais). Un gisement du Paléolithique moyen. Sous la direction d'Alain Tuffreau // DAF. – 1993. – N 37; с. 679–683; *Бандрівський Микола, Крушельницька Лариса, Пелещишин Микола.* Рец. на публ.: Давня історія України / Ред. колегія В. Станко, С. Березанська, В. Гладилін, М. Гладких, В. Отрощенко. – К.: Наук[ова] думка, 1997. – 559 с., іл.; с. 683–688; *Олег Антонович [Купчинський Олег].* Рец. на публ.: Домбровський Олександр. Студії з ранньої історії України. Збірник праць. – Львів; Нью-Йорк, 1998. – 536 с. (Українознавча бібліотека НТШ. Число 9); с. 689–699; *Пелещишин Микола.* Рец. на публ.: Крушельницька Л. І. Чорноліська культура Середнього Придністров'я (За матеріалами непоротівської групи пам'яток). – Львів, 1998. – 224 с., іл., фото; с. 699–705.

Том CCXXXVI: Праці Комісії образотворчого та ужиткового мистецтва / Редактори тому *Олег Купчинський, Володимир Овсійчук.* – Львів, 1998. – 675 с., іл., картосхеми; титул, с. 1–3; [оголошення]: Друкується за ухвалою Видавничої ради Наукового товариства імені Шевченка у Львові; Том видано завдяки фінансовій підтримці НТШ в Америці, с. 2; список ілюстрацій, с. 663–668; зміст 236 тому укр. та англ. мовами,

с. 669–674. [Вихідні дані про том]: літературний редактор: Ігор Гринда; коректори: Галина Остюк, Олександра Савула; переклад резюме: Ірина Ковальська, Іван Теплий; комп'ютерний набір: Наталія Авакумова; комп'ютерна верстка: Роман Голощук; фотооформлення: Володимир Букса, с. 675.

1. Статті: *Жишкович Володимир.* Давньоукраїнська рельєфна ікона IX – початку XIV століть. Рез. англ. мовою, с. 7–24 + 4 іл.; *Овсійчук Володимир.* Іконописець-митрополит Петро Ратенський. Рез. англ. мовою, с. 25–40 + 9 іл.; *Александрович Володимир.* Ікони першої половини XIV століття "Архангел Михаїл" та "Архангел Гавриїл" з церкви святої Параскеви у Даляві. Рез. англ. мовою, с. 41–75 + 5 іл.; *Міляєва Людмила.* Фрески каплиці Святої Трійці Люблінського замку і українське мистецтво. Рез. англ. мовою, с. 76–84; *Свєнціцька Віра.* Про деякі іконографічні аналогії та паралелі в зображенні страшного суду в західноукраїнських іконах XV–XVI століть та іконах художників новгородського кола. З російської мови переклав Іван Сварник. Рез. англ. мовою, с. 85–93; *Кара-Васильєва Тетяна.* Українське бароко і літургійне шитво XVII–XVIII століть. Рез. англ. мовою, с. 94–116 + 13 іл.; *Делюга Вальдемар.* Графічні взірці в українському іконописі XVII–XVIII століть. З польської мови переклав Іван Сварник. Рез. англ. мовою, с. 117–126 + 10 іл.; *Крвавич Дмитро.* Українська скульптура періоду рококо: [Вступ]; [1.] Рококова скульптура і традиційний іконопис; [2.] Рококове бачення сакральности; [3.] Пластика скульптури українського рококо; [4.] Рококові іконостаси – стильові видозміни; [5.] Проблеми вівтарних споруд; [6.] Феномен мистецтва рококо в Україні; [7.] Скульптор Йоан Пінзель – феномен мистецтва XVIII ст.; [8.] Й. Пінзель, Б. Меретин і скульптурна школа в Бучачі; [9.] Іконографічні типи у творчості Й. Пінзеля та його школи. "Розп'яття"; [10.] Мотив пристоячих – Богородиця та Іван Богослов; [11.] Мотиви Авраама і Самсона; [12.] Проблеми з елементами оголеного тіла у вівтарних композиціях; [13.] Мотив вівтарних ангелів; [14.] Архангел Михаїл і ангел-хоронитель; [15.] Ратуша в Бучачі; [16.] Собор св. Юра у Львові; [17.] Скульптор Антон Осинський; [18.] Матвій Полейовський; [19.] Франціск Оленський; [20.] Скульптори Михайло Філевич, Семен Старевський, Іван Щуровський, Іван Оброцький та інші; [21.] Сисой Шалматов. Рез. англ. мовою, с. 127–154 + 13 іл.; *Купчинська Лариса.* Віденська академія образотворчих мистецтв і навчання у ній української та польської молоді Галичини. Кінець XVIII–XIX століття. Додаток: Студенти Віденської академії образотворчих мистецтв – вихідці з Галичини. Рез. англ. мовою, с. 155–184 + 12 іл.; *Яців Роман.* Український інтелект на мистецькій карті Європи 1900-х – початку 1920-х років: [Вступ]; [1.] Кілька загальних уваг; [2.] Джерела, топографія, структура мистецької активности українців (кінець XIX – початок XX століть); [3.] Між містечком і мегаполісом: мистецькі ідеї та інспірації 1900–1914 років; [4.] Формування українських мистецьких структур у Європі (друга половина 1910-х – початок 1920-х років); [5.] Замість висновків. Рез. англ. мовою, с. 185–224.

2. Матеріали: *Забашта Ростислав.* Антропоморфні скульптури палеометалу з теренів Верхньої Наддністрянщини (каталогізація і атрибутивні пропозиції), с. 227–239 + 3 іл. + 2 картосхеми; *Козак Назар.* Нововідкрита пам'ятка пластики

княжої доби з території Михайлівського Золотоверхого монастиря, с. 240–252 + 11 іл.; *Маковецька Христина.* Скульптура другої половини XVI–XVII століть у збірках Національного музею у Львові, с. 253–260 + 3 іл.; *Кос Ганна.* Художнє каменярство у Львові (кінець XVI – друга половина XVIII століть), с. 261–278 + 5 іл.; *Сидор-Габелінда Олег.* Надгробок князя Костянтина Острозького в Успенському соборі Києво-Печерської лаври, с. 279–293; *Никитенко Надія.* Рака священномученика Макарія у Софії Київській, с. 294–304 + 5 іл.; *Вуйцик Володимир.* Скульптор Іван Щуровський. Додаток: [тексти п'яти документів], с. 305–319 + 4 іл.; *Гелитович Марія.* Ікони XVI століття з церкви Святого Духа у Потеличі (матеріали до каталогу збірки Національного музею у Львові). [Додаток]: Каталог, с. 320–366 + 8 іл.; *Мовчан Ярослав.* Ікона Богоматері Одигітрії 1666 року жовківського маляра Дем'яна Роєвича з церкви Різдва Богородиці в селі Боброїдах, с. 367–372 + 2 іл.; *Пуцко Василь.* Ікона святого Миколая Милецького сучавського маляра Григорія Босиковича. Додаток: [тексти семи документів], с. 373–397 + 2 іл.; *Карп'юк Людмила.* Ікони XVI–XVIII століть з колекції Музею волинської ікони в Луцьку, с. 398–407; *Вуйцик Володимир.* Краснопущанський іконостас Василя Петрановича, с. 408–416 + 4 іл.; *Кос Ганна.* Невідомі портрети родини Дашкевичів у фондах Львівської галереї мистецтв, с. 417–418 + 2 іл.; *Сидор-Ошуркевич Олександра.* Пам'ятки сакрального гаптування XV–XVI століть у збірці Національного музею у Львові, с. 419–436 + 12 іл.; *Юрчишин Оксана.* Забута сторінка творчости ґравера Іллі у XVII столітті (Ілля як майстер панегіричної ґравюри), с. 437–446 + 4 іл.; *Куценко Тетяна.* Маловідомі ґравюри на міді Чернігівської друкарні кінця XVII – початку XVIII століть, с. 447–456 + 5 іл.; *Вуйцик Володимир.* Нові документальні відомості про українського ґравера і друкаря XVIII століття Івана Филиповича. Додаток: [тексти двох документів], с. 457–463; *Лильо Орест.* Посмертний опис майна львівського ґравера і друкаря середини XVIII століття Івана Филиповича. Додаток: [тексти двох документів], с. 464–475; *Волошин Любов.* Графіка і живопис Святослава Гординського (паризький період творчости), с. 476–488 + 6 іл.; *Петрякова Фаїна.* Із спостережень над єврейським фаянсовим художнім ремеслом другої половини XIX – початку XX століть (Любича-Королівська). Додаток: [тексти п'яти документів], с. 489–502 + 5 іл.; *Грималюк Ростислава.* Вітражні оздоби громадських споруд Львова кінця XIX – початку XX століть (загальний огляд пам'яток), с. 503–515 + 4 іл.; *Александрович Володимир.* Зі студій над писемними джерелами до історії українського мистецтва. Малярі у мистецьких взаємозв'язках західно-українських земель XVI–XVII століть, с. 516–540; *Запаско Яким.* До історії Євангелія XVI століття з Новгорода, с. 541–544; *Кравченко Володимир.* Новий документ про декорацію інтер'єру кафедрального собору Івана Богослова в Луцькому замку. Додаток: [текст документа], с. 545–549; *Моздир Микола.* Протоколи "Товариства охорони української старини у Львові" від 1914 року. Додаток: [тексти протоколів], с. 550–554; *Купчинський Олег.* Античне мистецтво у дослідженнях Івана Старчука (листи до вченого і відгуки на його праці). Додаток: [тексти 45 відгуків та листів], с. 555–600 + 6 іл.; *Сидор Олег.* До історії Всеукраїнської мистецької виставки 1905 року у Львові, с. 601–607; *Удріс Ірина.* Питання мистецтвознавства на сторінках журналу "Киевская старина", с. 608–612.

3. Критика і бібліографія: *Ковальчук Євгенія.* Дослідження з волинського іконостасу, с. 615–624; *Запаско Яким.* Рец. на публ.: Українська графіка XI – початку XX ст. Альбом / Автор-упорядник Андрій В'юник за участю Юрія Іванченка. – К.: Мистецтво, 1994. – 328 с.; іл.; с. 625–626; *Батихан Олексій.* Рец. на публ.: Мистецтво України. Енциклопедія. – К.: Українська енциклопедія ім. М. П. Бажана, 1995. – Т. 1: А–В. – 400 с.; іл.; с. 626–638; *Мушинка Микола.* Рец. на публ.: Запаско Я. П. Пам'ятки книжкового мистецтва. Українська рукописна книга. – Львів: Світ, 1995. – 480 с.; іл.; с. 638–640; *Коць-Григорчук Лідія.* Рец. на публ.: Овсійчук Володимир. Українське малярство X–XVIII століть. Проблеми кольору. – Львів, 1996. – 480 с.; іл.; с. 640–643; *Яців Роман.* Рец. на публ.: Кейван Іван. Українські мистці поза Батьківщиною. – Едмонтон; Монреаль: Clio Editions, 1996. – 228 с.; с. 644–648; *Моздир Микола.* Рец. на публ.: Волошин Л. Мистецька школа Олекси Новаківського у Львові. Біографічний словник учнів. – Львів, 1998. – 65 с.; 4 іл.; с. 648–649; *Станкевич Михайло.* Рец. на публ.: Фіголь Михайло. Мистецтво стародавнього Галича. – К.: Мистецтво, 1997. – 224 с.; іл.; с. 649–651; *Гелитович Марія.* Рец. на публ.: Александрович Володимир. Львівські малярі кінця XVI століття. Студії з історії українського мистецтва. – Львів, 1998. – Т. 2. – 198 с.; с. 651–655; *Лильо Ігор.* Рец. на публ.: Волинська ікона XVI–XVIII ст. Каталог та альбом / Під редакцією Сергія Кота. – Київ; Луцьк: Спадщина, 1998. – 102 с.; іл.; с. 655–657; *Стефанович Володимир.* Рец. на публ.: Ikona karpacka. Album wystawy "Ikona karpacka" w Parku Etnograficznym w Sanoku / Teksty naukowe Jerzy Czajkowski, Romuald Grządziela, Andrzej Szczepkowski. – Sanok, 1998. – 192 s., il.; с. 657–662.

Том CCXXXVII: Праці Театрознавчої комісії / Редактори тому *Ірина Волицька, Олег Купчинський, Ростислав Пилипчук.* – Львів, 1999. – 681 с., іл.; титул, с. 1–3; [оголошення]: Надруковано за ухвалою Видавничої ради Наукового товариства ім. Шевченка у Львові; Том видано завдяки фінансовій підтримці НТШ в Америці, с. 2; список ілюстрацій, с. 675–676; зміст 237 тому укр. та англ. мовами, с. 677–680. [Вихідні дані про том]: літературний редактор: Ярослав Тучапський; коректори: Галина Остюк, Олександра Савула; комп'ютерний набір: Наталія Авакумова; комп'ютерна верстка: Ольга Бондаренко; фотооформлення: Володимир Букса, с. 681.

[Вступ]: *[б. п.].* Від редакторів тому, с. 5–12.

1. Статті: *Пилипчук Ростислав.* До історії українського шкільного театру кінця XVI – початку XVII століть. Рез. англ. мовою, с. 15–41; *Федотов Євген.* Біля джерел українського дитячого театру. Рез. англ. мовою, с. 42–55; *Черничко Ігор.* Інноваційні процеси в українській національній культурі: вплив на розвиток театру і драми кінця XIX – початку XX століть. Рез. англ. мовою, с. 56–92; *Жицька Тетяна.* Спиридон Черкасенко – театральний критик. Рез. англ. мовою, с. 93–110; *Боньковська Олена.* Український народний театр Товариства "Руська Бесіда" в роки Першої світової війни (стрілецький театр). [Додаток]: Репертуар

театру Товариства "Руська Бесіда" (1 січня 1916 – 30 червня 1918 рр.), м. Львів. Рез. англ. мовою, с. 111–133 + 6 іл.; *Леоненко Руслан.* Перші українські державні театри. 1917–1919 роки. Рез. англ. мовою, с. 134–167; *Кравченюк Осип.* Експресіонізм і український революційний театр. Рез. англ. мовою, с. 168–178; *Голота Володимир.* "Мистецтво дійства" в авангардних пошуках Театру імені Гната Михайличенка. Рез. англ. мовою, с. 179–194; *Драк Аркадій.* Сценографія у структурі театрального синтезу. Рез. англ. мовою, с. 195–211; *Красильникова Ольга.* Актор у сценографії "Березоля". Рез. англ. мовою, с. 212–233; *Ткач Вірляна.* Мова кіно в театральних постановках Леся Курбаса "Джіммі Гіґґінс" і "Макбет". Рез. англ. мовою, с. 234–245; *Волицька Ірина.* "Монументальний театр" Володимира Блавацького. Рез. англ. мовою, с. 246–258; *Іздрик Юрій.* Архаїка театрального міфу в позамодерному просторі. (Епітома соціально-культурного феномену на прикладі Чернігівського молодіжного театру): [Вступ]; [1.] Театр і соціум; [2.] Модернізм як загроза; [3.] Exempla; [4.] Віртуальність постмодерну. Рез. англ. мовою, с. 259–273; *Липова Галина.* Мистецька мова українського театру 1980-х років. Рез. англ. мовою, с. 274–307; *Корнієнко Неллі.* Український театр 1980–1990-х років – ціннісні орієнтації та картини світу у візіях лідерів. (Контекст – художня культура): [1.] Методологічні засади; [2.] Екскурс у попередній контекст; [3.] Соціокультурна драма українського театру; [4.] Зміна центру. Симптоми відцентрових тенденцій у мистецтві колишнього Радянського Союзу; [5.] Дещо про міфи; [6.] Сучасність у візіях культурних лідерів; [7.] Парадокси і конструкції інтелектуального карнавалу 1980–1990-х років; [8.] Суперечливість картин світу і містифікація Я; [9.] Деконструктивістська модель культури; [10.] Пошук ідентичности: традиційна і нетрадиційна свідомість; [11.] Тема пам'яти; [12.] Театр: абсолютна влада над часом; [13.] Простір-час – знак питання; [14.] Спогади про джерела; [15.] Ще раз про культурну цитату; [15.] Бунт простору, чи недійсність побуту; [16.] Стихії – родом із космосу; [17.] Людина. Рез. англ. мовою, с. 308–344; *Липківська Ганна.* Молодий театр України кінця 80-х – початку 90-х років: постмодерна ідеологема свідомости та її відбиток у сценічному артефакті. Рез. англ. мовою, с. 345–363.

2. Матеріали: *Бабанська Наталія, Галабутська Галина, Шев'якова Кияна.* Літопис життя і творчости Марії Заньковецької. 1854–1934 роки. Короткий варіант. [Додатки]: Умовні скорочення часто вживаних видань і архівів. Текст літопису, с. 367–486 + 6 іл.; *Гарбузюк Майя.* Реконструкція сцен "Гамлета" В. Шекспіра в постановці Бориса Тягна на сцені Львівського театру імені М. Заньковецької. Додаток: В. Шекспір. Гамлет. Переклад В. Вера, с. 487–565 + 24 іл. + ноти: С. 497, 505, 509–514, 533, 536, 538, 555, 558, 565; *Козак Богдан.* Три документи львівського періоду творчости Бориса Тягна. [Додаток]: Перелік прем'єрних вистав. Додаток: [тексти трьох документів], с. 566–578 + 1 іл.; *Танюк Лесь.* Недограна роль Володимира Глухого, с. 579–617; *Залеська-Онишкевич Лариса.* Кілька помітних театральних постановок України на менших і більших сценах 1991–1994 років: [Вступ]; 1. Валерій Шевчук і український театр "Кін"; 2. Шевчук і театр на Подолі: з "Вертепом" в Америці; 3. Театр салон-модерн; 4. Волинський театр у Луцьку; 5. Перший всеукраїнський театральний фестиваль творів Миколи Куліша; 6. Львівський театр ім. Леся Курбаса, с. 618–629 + 6 іл.

3. Критика і бібліографія: *Медведик Петро.* Матеріали до бібліографії праць Степана Чарнецького. [Додаток]: І. Творчі портрети митців; ІІ. Праці С. Чарнецького з історії українського театру в Галичині; ІІІ. Обмін акторами та драматичними творами між театрами Східної і Західної України в XIX – на початку XX ст., с. 633–637; *Кирчів Роман.* Рец. на публ.: Шерегій Юрій. Нарис історії українських театрів Закарпатської України до 1945 року / Ред. і вступ[ні] статті В. Маркуся та В. Ревуцького // Записки Наукового товариства ім. Шевченка. Історично-філософічна секція. – Т. 218; Словацьке педагогічне видавництво у Братиславі. Відділ української літератури у Пряшеві. – Нью-Йорк; Париж; Сідней; Торонто; Пряшів; Львів, 1993. – 412 с.; с. 637–643; *Красильникова Ольга.* Рец. на публ.: Мороз Л. З. Сто рівноцінних правд: Парадокси драматургії В. Винниченка / Відп[овідальний] редактор П. М. Федченко. – К., 1994. – 208 с.; с. 643–649; *Бабота Любиця, Онишкевич Лариса.* Рец. на публ.: Dukhnovych Aleksander. Virtue is More Important than Riches / A Play in Three Acts. Trans. & Intro. By Elaine Rusinko. East European Monographs, CCCXCIII. – New York: Dist. Columbia U. Press, 1994. – 86 p.; с. 649–651; *Купчинський Олег.* Рец. на публ.: Латяк Дюра. Двацец пейц роки АРТ-РНТ "Дядя" (1970–1995). – Нови Сад, 1995. – 256 с.; іл.; с. 651–655; *Пилипчук Ростислав.* Рец. на публ.: Волицька Ірина. Театральна юність Леся Курбаса. (Проблеми формування творчої особистості). – Львів, 1995. – 152 с.; с. 656–663; *Медведик Петро.* Рец. на публ.: Затварська Романна. Три пори року. – Коломия: Вік, 1996. – 76 с., іл.; її ж. Корифеї галицьких театрів. – Коломия: Вік, 1997. – 88 с., іл.; її ж. Я приходитиму, коли мене вже не буде... – Коломия, 1998. – 92 с., іл.; с. 664–666; *Гайдабура Валерій.* Рец. на публ.: Близнята ще зустрінуться: Антологія драматургії української діяспори / Упоряд[ник] і вступ[на] стаття Лариси Залеської-Онишкевич // Українська модерна література. – Київ; Львів: Вид-во "Час", 1997. – 627 с.; Антологія модерної української драми / Редактор, упоряд[ник] і автор вступ[них] статей Лариса Залеська-Онишкевич. – Київ; Едмонтон; Торонто: Вид-во Канадського інституту українських студій "Таксон", 1998. – 532 с.; с. 666–669; *Кирчів Роман.* Рец. на публ.: Гайдабура Валерій. Театр, захований в архівах: сценічне мистецтво в Україні періоду німецько-фашистської окупації (1941–1944) / Наук[овий] редактор Р. Я. Пилипчук. – К., 1998. – 222 с.; с. 670–674.

Том CCXXXVIII: Праці Історично-філософської секції / Редактор тому *Олег Купчинський.* – Львів, 1999. – 668 с., іл., картосхема; титул, с. 1–3; [оголошення]: Друкується за ухвалою Видавничої ради Наукового товариства імені Шевченка у Львові; Том видано завдяки фінансовій підтримці НТШ в Америці, с. 2; список ілюстрацій, с. 657; зміст 238 тому укр. та англ. мовами, с. 659–664. [Вихідні дані про том]: літературний редактор: Марія Ткач; коректори: Галина Остюк, Олександра Савула; переклад резюме англійською мовою: Роксоляна Зорівчак, Ірина Іллів, Ганна Косів; комп'ютерний набір: Наталія Авакумова; комп'ютерна верстка: Роман Голощук, с. 665; реклама видань НТШ, с. 666–668.

1. Статті: *Гудзяк Борис.* Царгородський патріарх Єремія II, утворення Московського патріархату та церковні реформи в українсько-білоруських землях кінця 80-х років XVI століття. Рез. англ. мовою, с. 7–45; *Скочиляс Ігор.* Генеральні візитації в українсько-білоруських єпархіях Київської уніатської митрополії. 1596–1720 роки. Рез. англ. мовою, с. 46–94 + 4 іл.; *Горобець Віктор.* Гадяцька угода 1658 року в контексті міжнародних реалій: pro et contra. Рез. англ. мовою, с. 95–116; *Крикун Микола.* Корсунська козацька рада 1669 року. Додаток: [тексти трьох документів]. Рез. англ. мовою, с. 117–148; *Ворончук Ірина.* Правовий статус українського пізньосередньовічного селянства. Історіографічний аспект: [1.] Складність і актуальність проблеми; [2.] Історіографія правового статусу давньоруського селянства; [3.] Історіографія правового статусу українського селянства пізнього середньовіччя. Рез. англ. мовою, с. 149–184; *Маланчук-Рибак Оксана.* З історії ідейних концепцій українського жіночого руху XIX – початку XX століть: [Вступ]; [1.] Ідея емансипації жінки в контексті світогляду романтизму; [2.] Феміністичні концепції – складова позитивістського світогляду. Рез. англ. мовою, с. 185–235; *Сидорчук-Потульницька Таїсія.* Гетьманський рух напередодні Другої світової війни та Осип Назарук. Рез. англ. мовою, с. 236–253; *Білокінь Сергій.* Механіка державного масового терору в Україні. Рез. англ. мовою, с. 254–347; *Боляновський Андрій.* Німецька окупаційна адміністрація і національний рух опору України у 1941–1944 роках: [Вступ]; [1.] Запровадження німецького військового управління і становлення українського руху Опору (22 червня – середина вересня 1941 року); [2.] Встановлення окупаційної цивільної адміністрації і наростання опозиції (середина вересня 1941 р. – грудень 1942 р.); [3.] Наростання конфронтації в умовах "тотальної війни" (січень–грудень 1943 р.); [4.] Німецькі інстанції і український рух Опору на завершальному етапі окупації: між протистоянням і компромісами (січень–липень 1944 р.). Рез. англ. мовою, с. 348–381.

2. Матеріали: *Кравченко Володимир.* Інвентарні описи волинських маєтків князів Сангушків другої половини XVI століття. Додаток: [тексти трьох документів], с. 385–414; *Винниченко Олексій.* Матеріали сеймику Холмської землі останньої чверти XVI – першої половини XVII століть. Додаток: Матеріали до історії сеймику Холмської землі 1572–1647 рр., що відклалися у холмських гродських книгах, с. 415–433 + табл.; *Скочиляс Ігор.* Протоколи генеральних візитацій церков Київської уніатської митрополії XVIII століття (на прикладі недатованої єпископської ревізії Щирецького намісництва): [1.] Від "історії намірів" до "історії в дії"; [2.] Датування та атрибуція візитаційних протоколів; [3.] Щирецьке намісництво та його візитації; [4.] Візитатори Щирецького намісництва та їхні повноваження; [5.] Маршрут візитаційної комісії, джерела інформації та схема опису церков Щирецького намісництва; [6.] Зміст візитаційних протоколів. Додаток: Wizyta Namiesnictwa Szczerzeckiego, с. 434–514 + 2 іл. + 1 картосхема + табл.; *Крикун Микола.* Реєстри димів Правобережної України останньої чверти XVIII століття, с. 515–553 + табл.; *Герасименко Неллі.* Обрання Кирила Розумовського гетьманом Лівобережної України. Додаток: Журналъ какимъ образомъ произойшло обранья гетмана войскъ Малоросійскихъ обоих сторонъ Днепра 1750 году "17" д[ня], с. 554–561 + 1 іл.; *Швагуляк Михайло.* Військові

плани "зміцнення польського характеру" східних воєводств держави (березень 1938 року). Додаток: [тексти чотирьох документів], с. 562–583.

3. Критика і бібліографія: *Федорук Ярослав.* Рец. на публ.: Заборовский Л. В. Великое княжество Литовское и Россия во время польского Потопа. – Москва: Наука, 1994. – 192 с.; с. 587–590; *Бутич Іван.* Рец. на публ.: Записки історичного факультету [Одеського державного університету імені І. І. Мечникова / Гол[овний] ред. В. Н. Станко, заст[упник] гол[овного] ред. Т. І. Попова, відповід[альний] секретар І. С. Гребцова; чл[ени] редколегії: В. П. Ващенко, В. Г. Кушнір, І. В. Немченко, Ф. О. Самойлов, В. М. Хмарський]. – Одеса, 1995. – Вип. 1. – 249 с.; 1996. – Вип. 2. – 125 с.; Вип. 3. – 181 с.; 1997. – Вип. 4. – 252 с.; Вип. 5. – 328 с.; 1998. – Вип. 6: Хмарський В. М. З історії розвитку археографії на Півдні України: Аполлон Скальковський. – 318 с.; с. 591–596; *Недоля Іван.* Рец. на публ.: Сіверянський літопис. Всеукраїнський історико-краєзнавчий просвітницький журнал (Чернігів). – Січень 1995 – грудень 1999. – № 1–6 (30); с. 596–598; *Бутич Іван.* Рец. на публ.: Де ля Фліз Д. П. Альбоми. Серія "Етнографічно-фольклорна спадщина" / Редколегія: Геннадій Боряк, Кирило Вислобоков, Любов Дубровіна, Аркадій Жуковський, Наталя Карповець (відп[овідальний] секретар), Олександр Коваленко, Юрій Кочубей, Богдан Медвідський, Всеволод Наулко (заст[упник] голови), Майя Притикіна, Павло Сохань (голова), Валерій Старков. – К., 1996. – Том перший. – 244 с.; Де ля Фліз Д. П. Альбоми. Серія "Етнографічно-фольклорна спадщина" / Редколегія: Геннадій Боряк, Ярослав Дашкевич, Іван Дивний, Любов Дубровіна, Аркадій Жуковський, Наталя Карповець, Олександр Коваленко, Юрій Кочубей, Богдан Медвідський, Всеволод Наулко (заст[упник] голови), Майя Притикіна, Павло Сохань (голова), Валерій Старков (відп[овідальний] секретар). – К., 1999. – Том другий. – 687 с.; с. 598–604; *Портнов Андрій.* Рец. на публ.: Стороженко І. С. Богдан Хмельницький і воєнне мистецтво у Визвольній війні українського народу середини XVII століття. Книга перша: Воєнні дії 1648–1652 рр. – Дніпропетровськ: Вид-во ДДУ, 1996. – 320 с.; с. 604–606; *Портнов Андрій.* Рец. на публ.: Південна Україна XVIII–XIX століття // Записки науково-дослідної лабораторії історії Південної України Запорізького державного університету. – Запоріжжя: РА "Тандем-У", 1996. – Вип. 1. – 194 с.; Вип. 2. – 196 с.; 1998. – Вип. 3. – 216 с.; с. 606–613; *Мушинка Микола.* Рец. на публ.: Іван Пулюй: Збірник праць / За загальною редакцією проф[есора] Василя Шендеровського. Українська Всесвітня Координаційна Рада. – К.: Рада, 1996. – 712 с.; с. 613–615; *Вільний Іван.* Рец. на публ.: Син України: Володимир Боніфатійович Антонович: У 3-х т. / Упорядники: Віктор Короткий, Василь Ульяновський. – К.: Заповіт, 1997. – Т. 1. – 448 с., ілюстр.; 1997. – Т. 2. – 448 с., ілюстр.; с. 616–618; *Бутич Іван.* Рец. на публ.: Права, по которымъ судится малороссійскій народъ. 1743. Пам'ятки політико-правової культури України / Відп[овідальний] редактор та автор передмови акад[емік] НАН України Ю. С. Шемшученко. Упорядник та автор нарису К. А. Вислобоков. – К., 1997. – 547 с.; с. 618–621; *Олег Антонович [Купчинський Олег].* Рец. на публ.: Церковь в истории России. Сборник 1 / Редколлегия: член-корр. РАН Я. Н. Щапов, П. Н. Зырянов (отв[етственные] редакторы), Б. М. Клосс, Н. Н. Лисовой, В. С. Румянцева, Н. В. Синицына. – Москва, 1997. – 204 с.; Церковь в истории России. Сборник 2 / Редколлегия: П. Н. Зыря-

нов, Б. М. Клосс, Л. Н. Найдёнова (отв[етственный] секретарь), Н. В. Синицына, член-корр. РАН Я. Н. Щапов (отв[етственный] редактор). – Москва, 1998. – 250 с.; с. 622–625; *Купчинський Олег.* Рец. на публ.: B[isku]p Innocenty Winnicki. Ustawy rządu duchownego i inne pisma / Do druku przygotował Wł. Pilipowicz; przedmową poprzedzil St. Stępień. – Przemyśl, 1998. – 108 s.; с. 625–629; *Білкун Іван.* Рец. на публ.: Павленко Сергій. Міф про Мазепу. – Чернігів: Сіверянська думка, 1998. – 246 с.; с. 629–635; *Портнов Андрій.* Рец. на публ.: История России (Россия в мировой цивилизации) // Учебное пособие / Под ред. А. А. Радугина. – Москва: Центр, 1998. – 343 с.; с. 635–636; *Крисаченко Володимир, Мацюк Орест, Стойко Степан, Щербань Тетяна.* Рец. на публ.: Штойко Павло. Степан Рудницький. 1877–1937. Життєписно-бібліографічний нарис. – Львів, 1997. – 183 с. (Серія: Визначні діячі НТШ, № 2); с. 637–645; *Драк Микола, Пашук Володимир.* Рец. на публ.: Наконечний Євген. Украдене ім'я. Чому русини стали українцями. Друге, допов[нене] і випр[авлене] видання / Післяслово до першого видання Любомира Сеника. Літ[ературний] редактор Валерій Трипачук. – Львів: ЛНБ НАН України, 1998. – 163 с.; с. 645–653; *Портнов Андрій.* Рец. на публ.: Осягнення історії / Збірник наукових праць на пошану професора М. П. Ковальського з нагоди його 70-річчя. – Острог; Нью-Йорк, 1999. – 595 с.; с. 653–656.

Том CCXXXIX: Праці Філологічної секції / Редактор тому *Олег Купчинський.* Редакційна колегія: *Уляна Єдлінська, Роксоляна Зорівчак, Олег Купчинський, Олекса Мишанич, Леонід Рудницький, Любомир Сеник, Олександра Сербенська.* – Львів, 2000. – 644 с., іл.; титул, с. 1–3; [оголошення]: Надруковано за ухвалою Видавничої ради Наукового товариства імені Шевченка у Львові; Том видано завдяки фінансовій підтримці НТШ в Америці, с. 2; список ілюстрацій, с. 639; зміст 239 тому укр. та англ. мовами, с. 640–643. [Вихідні дані про том]: літературний редактор: Ярослав Тучапський; коректори: Галина Остюк, Олександра Савула; переклад резюме англійською мовою: Ганна Косів, Роксоляна Зорівчак, Валентина Савчин; комп'ютерний набір: Наталія Авакумова; комп'ютерна верстка: Надія Олійник, с. 644.

1. Статті:

Літературознавство: *Трофимук Мирослав.* Творчість Вергілія – джерело літературно-теоретичних знань в Україні XVII–XVIII століть. Рез. англ. мовою, с. 7–43; *Денисюк Іван.* Категорія "національний письменник" і Тарас Шевченко. Рез. англ. мовою, с. 44–57; *Івашків Василь.* Становлення історично-романного мислення Пантелеймона Куліша: роман "Михайло Чарнышенко, или Малороссия восемьдесят лет назад" у контексті його ранньої романтичної творчости. Рез. англ. мовою, с. 58–79 + 2 іл.; *Коваленко Олена.* Вербальне цитування – найприродніший прийом фольклоризму в українській драматургії 60–90-х років XIX століття: [Вступ]; [1.] Функціонування вербальної фольклорної цитати у драматургії другого етапу формування української класичної спадщини;

[2.] Дискретна вербальна фольклорна цитата у драматургії третього етапу формування української національної класичної спадщини. Рез. англ. мовою, с. 80–105; *Голомб Лідія.* Музично-звукові прийоми в композиції поетичних циклів Лесі Українки. Рез. англ. мовою, с. 106–115; *Гузар Зенон.* Дві редакції оповідання Івана Франка "Ріпник": спроба порівняльного мікроаналізу. Рез. англ. мовою, с. 116–127; *Кравець Ольга.* Художньо-стильові особливості повістярської прози Володимира Барвінського. Рез. англ. мовою, с. 128–145 + 3 іл.; *Кіпа Альберт, Рудницький Леонід.* Ґетівський Ваймар і Україна. Рез. англ. мовою, с. 146–159 + 10 іл.; *Кравець Ярема.* Освальд Бурґгардт і Святослав Гординський: роздуми над українським Вергарном: [Вступ]; [1.] Дотримання важливих елементів твору, мотивація доповнень перекладача; [2.] Збереження кількости рядків, метафор; [3.] Звукові образи, серединні рими. Рез. англ. мовою, с. 160–176 + 5 іл.

Мовознавство: *Шевельов Юрій.* Попередні зауваги до вивчення мови та стилю Сковороди. [Додаток]: Список скорочень. Рез. англ. мовою, с. 177–211; *Гумецька Ася.* Кольоризми в поезії Тараса Шевченка. Рез. англ. мовою, с. 212–229 + табл.; *Бацевич Флорій.* Процес вербалізації у концепції Олександра Потебні. Рез. англ. мовою, с. 230–243; *Дзера Оксана.* Індивідуально-авторське трактування біблійних мотивів темряви і сутінків у творах Джорджа Гордона Байрона та їх осмислення в українській культурній полісистемі. Рез. англ. мовою, с. 244–256; *Дзендзелівський Йосип.* Іван Огієнко – діалектолог і організатор діалектологічних досліджень. Рез. англ. мовою, с. 257–269; *Даниленко Андрій.* Юрій Шевельов як історик східнослов'янських мов. Рез. англ. мовою, с. 270–288.

Перекладознавство: *Зорівчак Роксоляна.* Андрій Гумницький-Гончаренко – перший популяризатор і перекладач Шевченкового слова на американському континенті. Рез. англ. мовою, с. 289–305 + 5 іл.; *Грабовецька Ольга.* Шевченківський епітет як перекладознавча проблема (за матеріалами епітетів до символу "Дніпро" та їхніх англомовних відтворень). Рез. англ. мовою, с. 306–315; *Головач Уляна.* Ритміко-фонічна організація віршованого твору як проблема перекладу (за матеріалами поетичних текстів грецької трагедії та їх українських перекладів). Рез. англ. мовою, с. 316–331; *Ковальська Ірина.* Словесні образи з колірним компонентом як перекладознавча проблема (за матеріалами української та англійської мов). Рез. англ. мовою, с. 332–353; *Івасюк Ольга.* Відтворення ритмомелодійної домінанти в українських перекладах поезії Полін Джонсон (Текагіонвейк). Рез. англ. мовою, с. 354–366; *Савчин Валентина.* Синонімія у перекладах Миколи Лукаша. Рез. англ. мовою, с. 367–372.

2. Матеріали: *Тершаковець Михайло.* Незвичайність побудови "Слова о полку Ігоревім" (епізоди та їх поділ): [Вступ]; І. Епізоди про полоцьких та інших князів; ІІ. Епізоди про Ольговичів та про Бориса В'ячеславича, с. 375–403; *Купчинський Олег.* Михайло Тершаковець – дослідник "Слова о полку Ігоревім" та інших історичних сюжетів X–XIII століть. Коротке післяслово, с. 404–413; *Гринчишин Дмитро.* Українська рукописна пам'ятка XVI століття "Страждання Христові" (мовні особливості твору). Додаток: Страждання (Пасії). (Данило Смотрицький. Смотрич, ІІ пол[овина] XVI ст.), с. 414–445; *Шевченко Олесь.* Дві білоруські поеми. [Додаток: тексти двох поем], с. 446–465; *Гамада Роман.* Перська народна література в Україні й проблеми адаптації, с. 466–478; *Свар-*

ник Галина. Листи Леоніда Мосендза до Дмитра Донцова за 1931–1934 роки. Додаток: [тексти 30 листів], с. 479–541 + 4 іл.; *Дольницька Марта.* Із листів Івана Панькевича до Володимира Дорошенка (1918–1943 роки). Додаток: [тексти шести листів], с. 542–553; *Дольницька Марта.* Листування Івана Панькевича з Антоном Дольницьким у 1940–1944 роках. Додаток: [тексти 11 листів], с. 554–572.

3. Критика і бібліографія: *Єдлінська Уляна.* Із найновіших сторінок українсько-польської лексикографії, с. 575–582; *Кровицька Ольга.* Рец. на публ.: Галас Борис. Ф. С. Шимкевич як лексикограф і українське словникарство (кінець XVIII – початок XX ст.). – Ужгород, 1995. – 300 с.; с. 582–588; *Воловець Лев.* Рец. на публ.: Павлишин Марко. Канон та іконостас: Літературно-критичні статті / Ред[акційна] рада: В. Шевчук та ін. – К.: Час, 1997. – 447 с.; с. 588–595; *Кровицька Ольга.* Рец. на публ.: Krakowskie Zeszyty Ukrainoznawcze – Краківські Українознавчі Зошити. 1996–1997 / Pod red[akcią] Włodzimierza Mokrego. – Kraków-Краків: Швайпольт Фіоль, 1997. – Том V–VI. – 497 с.; Krakowskie Zeszyty Ukrainoznawcze – Краківські Українознавчі Зошити. 1998–1999 / Pod red[akcią] Włodzimierza Mokrego. – Kraków-Краків: Швайпольт Фіоль, 1998. – Том VII–VIII. – 394 с.; с. 595–603; *Фаріон Ірина.* Рец. на публ.: Wolnicz-Pawłowska Ewa, Szulowska Wanda. Antroponimia polska na kresach południowo-wschodnich XV–XIX wieku. – Warszawa, 1998. – 366 s.; с. 603–606; *Сабадош Іван.* Рец. на публ.: Тимко Оксана. Ботанічна і зоологічна номенклатура бачванських руснаків. – Ужгород, 1998. – 171 с.; с. 606–609; *Олег Антонович [Купчинський Олег].* Рец. на публ.: Кульчицька Т. Українська лексикографія XIII–XX ст. Бібліографічний покажчик. – Львів, 1999. – 360 с.; с. 609–624; *Хобзей Наталія.* Рец. на публ.: Гриценко П. Ю., Воронич Г. В., Дорошенко Л. І., Малахівська О. А., Москаленко Л. А., Поістогова М. В., Прилипко Н. П., Рябець Л. В., Юсікова О. В. Говірки Чорнобильської зони. Системний опис / За ред. П. Ю. Гриценка. – К.: Довіра, 1999. – 271 с.; с. 625–630; *Романів Олег.* Рец. на публ.: Луцький Юрій. На перехресті / Передм[ова] В. Шевчука, післям[ова] О. Забужко. – Луцьк: Ініціал, 1999. – 160 с.; Луцький Юрій. На сторожі. – К.: Критика, 2000. – 112 с.; с. 631–635; *Хобзей Наталія.* Рец. на публ.: Мартинова Г. І. Лінгвістична географія Правобережної Черкащини. – Черкаси: Відлуння, 2000. – 265 с.; с. 635–638.

Том CCXL: Праці Комісії спеціальних (допоміжних) історичних дисциплін / Редактор тому *Олег Купчинський.* – Львів, 2000. – 731 с., іл., карти та картосхеми; титул, с. 1–3; [оголошення]: Надруковано за ухвалою Видавничої ради Наукового товариства імені Шевченка у Львові; Том видано завдяки фінансовій підтримці НТШ в Америці, с. 2; список ілюстрацій, с. 721–723; зміст 240 тому укр. та англ. мовами, с. 725–730. [Вихідні дані про том]: літературний редактор: Марія Ткач; коректори: Галина Остюк, Олександра Савула; переклад резюме англійською мовою: Роксоляна Зорівчак, Ганна Косів, Уляна Потятинник; комп'ютерний набір: Наталія Авакумова; комп'ютерна верстка: Роман Голощук; сканування фотографій і виведення форм: Фірма Колір-ПРО, с. 731.

1. Статті і повідомлення:

Джерелознавство. Археографія: *Жарких Микола.* Трактат Михалона Литвина 1615 року як соціальна утопія та історичне джерело. Рез. англ. мовою, с. 7–42 + 5 іл. + табл.; *Русина Олена.* Василь Никольський – невідомий книжник XVI століття і його творчість. Рез. англ. мовою, с. 43–52; *Овсінський Юрій.* Книги розпоряджень Міхала Жевуського адміністрації маєтків у Подільському і Волинському воєводствах (30–70-ті роки XVIII століття). Рез. англ. мовою, с. 53–71 + табл.

Архівознавство. Історія установ: *Тимошенко Леонід.* Радомишльський архів уніатських митрополитів. Рез. англ. мовою, с. 72–85 + 3 іл. + 1 картосхема; *Шестакова Ніна.* Архів історії унії 1596 року у фондах Центрального державного історичного архіву України у Львові. [Додаток: текст листа Б. Ольхівського]. Рез. англ. мовою, с. 86–94; *Стафійчук Владислав.* Проблема тяглости і наступности в структурі й діяльності Генеральної військової канцелярії: історіографічний аспект. Рез. англ. мовою, с. 95–111; *Матяш Ірина.* "Українська Старовина": спроба створення архівно-музейного часопису (з історії архівної періодики в Україні). Рез. англ. мовою, с. 112–119.

Нумізматика. Метрологія. Маркерування: *Огуй Олександр.* Розвиток монетно-лічильної системи в Молдові та Буковині у XIV–XIX століттях: поліномінації в адаптивних терміносистемах: [Вступ]; [1.] Терміносистема монетно-лічильних найменувань періоду *гроша, рубля* та *гривні* (кінець XIV ст. – 1470-ті рр.); [2.] Терміносистема монетно-лічильних найменувань періоду *татарського золотого* (1470–1570-ті рр.); [3.] Функціонування терміносистеми в "талярний період" (1570–1670-ті рр.); [4.] Терміносистема монетно-лічильних найменувань у ранній "лейовий" період – період *лея* та *бані* (1670–1770-ті рр.); [5.] Функціонування монетно-лічильних найменувань у час австрійської анексії (1770–1830-ті рр.). Рез. англ. мовою, с. 120–132; *Крикун Микола.* Доля гетьманських інсиґній (клейнодів), вивезених Павлом Тетерею до Польщі в 1665 році. Рез. англ. мовою, с. 133–157; *Крижанівський Андрій.* Загадка руського грошика Владислава Опольського зі зображенням орла. Рез. англ. мовою, с. 158–169 + 5 іл. + табл.; *Білопольський Сергій, Крижанівський Андрій, Шлапінський Володимир.* Невідомий шестигрошик Яна Казимира і основні характеристики шостаків 1660–1663 років Львівського монетного двору. Рез. англ. мовою, с. 170–175 + 2 іл.; *Герасименко Неля.* З історії мір місткости і ваги на Волині і Наддніпрянщині в XIV – першій половині XVII століть. Рез. англ. мовою, с. 176–186; *Петрякова Фаїна.* Марки фарфорових виробів України кінця XVIII – початку XX століть (До питання створення каталогу марок). Рез. англ. мовою, с. 187–194.

Генеалогія: *Домбровський Даріуш.* Матримоніальна політика князя Лева Даниловича. З польської переклав Андрій Павлишин. Рез. англ. мовою, с. 195–218; *Плахонін Андрій.* Всеволодко Городенський: Василь Татищев і джерела до вивчення генеалогії Рюриковичів. Рез. англ. мовою, с. 219–235 + табл.; *Маслійчук Володимир.* "Шляхетськість" слобідсько-української козацької старшини другої половини XVII–XVIII століть (ономастика, геральдика, генеалогія): [Вступ]; [1.] Питання змін в ономастиці; [2.] Питання геральдики; [3.] Проблемність генеалогії. Рез. англ. мовою, с. 236–246; *Шестакова Ніна.* Родини Стрі-

лецьких і Красовських у Львові другої половини XVII – початку XVIII століть. Рез. англ. мовою, с. 247–254 + 2 іл. + табл.

Геральдика. Сфрагістика: *Гречило Андрій.* Територіальні символи Галицько-Волинської держави другої половини XIII – початку XIV століть: [Вступ]; [1.] Лев; [2.] Галка; [3.] Двоголовий орел; [4.] Хрест. Рез. англ. мовою, с. 255–263 + 4 іл.; *Петриченко Ірина.* До питання про запровадження міських гербів у Чернігівському намісництві у 80-х роках XVIII століття. Рез. англ. мовою, с. 264–277 + 3 іл.; *Ситий Ігор.* Печатки вищих церковних інституцій і монастирів Східної України XVI–XVIII століть. Спроба опису. Рез. англ. мовою, с. 278–283 + 4 іл.

Філігранологія: *Дашкевич Ярослав.* Філігранологія та завдання українського джерелознавства. Додаток: [доповнення до статті]. Рез. англ. мовою, с. 284–332.

Історична географія. Прозопографія: *Собчук Володимир.* З історії землеволодінь шляхетських родів із княжими титулами у Південній Волині XV – першої половини XVII століть. Рез. англ. мовою, с. 333–360 + табл.; *Ґіль Анджей.* Церковна (парафіяльна) мережа Холмської православної єпархії на терені Белзького воєводства в XVI столітті: [Вступ]; [1.] Белзький повіт; [2.] Городельський повіт; [3.] Грабовецький повіт; [4.] Буський повіт. З польської переклала Марта Федик-Козак. Рез. англ. мовою, с. 361–375; *Пришляк Володимир.* До питання про торговельні комунікації і митні системи українських земель першої половини XVIII століття: [1.] Торговельні комунікації та їх правове реґулювання; [2.] Митні системи в українських землях. Рез. англ. мовою, с. 376–395 + 1 картосхема; *Зазуляк Юрій.* Львівська конфедерація 1464 року: спроба прозопографічного дослідження її учасників. Рез. англ. мовою, с. 396–415.

Картознавство. Інтролігаторство: *Кришталович Уляна.* Рукописні карти Галичини XVIII століття. [Додаток: короткий варіант каталогу рукописних карт]. Рез. англ. мовою, с. 416–437 + 1 іл. + 3 карти; *Гальченко Олена.* Оправи східнослов'янських рукописних книг і стародруків: спроба аналізу та опису. Рез. англ. мовою, с. 438–456; *Зінченко Світлана.* Найдавніші українські оправи книжок з блінтовим тисненням зі збірки Львівської наукової бібліотеки імені В. Стефаника НАН України. Рез. англ. мовою, с. 457–470 + 7 іл.

2. Матеріали: *Мицик Юрій.* З дипломатичного листування уряду Кримського ханства (друга половина XVI – початок XVIII століть). Додаток 1: [тексти 21 документа]. Додаток 2: [тексти 14 регестів і скорочених витягів], с. 473–502; *Крикун Микола.* Перепис Подільського козацького полку 1659 року. Додаток: [текст перепису], с. 503–529 + 2 іл.; *Скочиляс Ігор.* Недатований реєстр духовенства, церков і монастирів Львівської єпархії за владицтва Йосифа Шумлянського. Додаток: [текст реєстру], с. 530–589 + 2 іл.; *Трегуб Марія.* Листи Романа Яросевича до Михайла Драгоманова (1888–1894 роки). Додаток: [тексти 39 листів], с. 590–655.

3. Критика і бібліографія: *Олег Антонович [Купчинський Олег].* В'ячеслав Сенютович-Бережний – історик і дослідник допоміжних (спеціальних) історичних дисциплін. Матеріали до бібліографії праць. [Додаток]: Матеріали до бібліографії, с. 659–664; *Портнов Андрій.* Бібліографія наукової спадщини Володимира Пархоменка. [Додаток]: Список друкованих праць В. Пархоменка,

с. 664–673; *Купчинський Олег.* Краєзнавчі дослідження Василя Лаби з історії сіл і міст Галичини. Матеріали до бібліографії праць. [Додаток]: Матеріали до бібліографії праць, с. 673–690; *Толочко Олексій.* Ще раз про "Літопис Аскольда". (Дещо про міфи української текстології), с. 690–701 + табл.; *Олег Антонович [Купчинський Олег].* Рец. на публ.: Войтович Л. В. Князівські династії Східної Європи (кінець XI – початок XVI ст.). Склад, суспільна і політична роль. Історико-генеалогічне дослідження. – Львів: Інститут українознавства ім. І. Крип'якевича НАН України, 2000. – 649 с.; с. 702–706; *Білкун Іван.* Рец. на публ.: Туранли Ф. Г. Літописні твори М. Сена'ї та Г. Султана як історичне джерело / Науковий редактор Ярослав Дашкевич. – К., 2000. – 310 с.; с. 706–709; *Войтович Леонтій.* Рец. на публ.: Sroka Stanisław A. Genealogia Andegawenów węgierskich // Towarzystwo naukowe "Societas Vistulana". – Kraków, 1999. – 94 s.; с. 710–711; *Кушнарівський Іван.* Рец. на публ.: Описи Лівобережної України кінця XVIII – початку XIX ст. Описово-статистичні джерела. III. НАН України. Археографічна комісія. Інститут укр[аїнської] археографії та джерелознавства ім. М. С. Грушевського. Укр[аїнська] правнича фундація / Упоряд[ник] Т. Б. Ананьєва; редкол[егія]: П. С. Сохань (відп[овідальний] ред., Г. В. Боряк, В. А. Смолій, Ф. П. Шевченко, Н. М. Яковенко. Коментарі: О. І. Гуржій, О. А. Куликова. – К.: Наук[ова] думка, 1997. – 324 с.; с. 711–713; *Савченко Сергій.* Рец. на публ.: Дніпропетровський історико-археографічний збірник. – Дніпропетровськ: Промінь, 1997. – Вип. 1. – 538 с.; с. 714–715; *Тельвак Віталій.* Рец. на публ.: Дрогобицький краєзнавчий збірник / Упоряд[ник] Леонід Тимошенко. – Дрогобич, 1995. – Вип. 1. – 202 с.; Те саме / Відповід[альний] редактор Тетяна Біленко. – Дрогобич, 1997. – Вип. 2. – 214 с.; Те саме / Відповід[альний] редактор Леонід Тимошенко. – Дрогобич, 1998. – Вип. 3. – 350 с.; с. 715–719.

ПОКАЖЧИКИ

Список карт і картосхем

ТОМ II

До статті *М. О. Паначовного*:
[Карта давньої Прибоспорської области], с. 24–25.

ТОМ LXX

До статті *М. Зубрицького*:
Плян села Мшанця, с. 124–125.

ТОМ XCVI

До статті *І. Кревецького*:
Галичина в 1850 р., с. 114–115

ТОМ XCVII

До статті *І. Созанського*:
Плян міста Бродів, с. 21.

ТОМ XCIX

До статті *І. Панькевича*:
[Місцевість на Закарпатті довкола с. Валашковця], с. 16–17, с. 352–353.

ТОМ CXXXVIII–CXL

До статті *М. Кордуби*:
[Західне пограниччя Галицької держави між Карпатами та Долішним Сяном], с. 246–247.

ТОМ CXLIV–CXLV

До статті *В. Січинського*, 2 картосхеми:
Рис. 30. Мапа округи Велика Березна на Підкарпаттю, с. 170–171;
Рис. 31. Топографія "бойківського" типу церков у Карпатах [...], с. 170–171.

ТОМ CLI

До статті *Я. Пастернака*:
[Картосхема району нововідкритих римських пам'яток із Галичини і Волині], с. 13.

ТОМ CLIV

До статті *Л. Чачковського*:
[План княжого Белза], с. 31.

До статті *О. Цинкаловського,* 7 картосхем:
[1]. Плян м. Володимира, с. 197;
[2]. Городище "Замок" в Бискупичах Руських, с. 215;
[3]. Городище в Зимні, с. 226;
[4]. Городище в Ізові, с. 230;
[5]. Городище в с. Лежниці, с. 234;
[6]. Городище I. в с. Літовежі, с. 235;
[7]. Городище II. в с. Літовежі, с. 237.

ТОМ CLX

До статті *В. Кубійовича*, 5 карт:
[1]. Етнографічна карта Південнозахідньої України (Галичини). [...];
[2]. [Карта] Західньої Лемківщини. [...];
[3]. Схематична етнографічна карта Галичини. [...];
[4]. Location of Halyčyna. 1938;
[5]. [Location of Halyčyna]. 1952.

ТОМ CLXII

До статті *К. Кисілевського*:
Кисілевський К. Надпрутський говір [...], с. 8;

До статті *М. Пшеп'юрської-Овчаренко*:
Пшеп'юрська-Овчаренко М. Пограниччя Надсянського говору, с. 89.

ТОМ CLXIX

До статті *К. Кисілевського*:
Наддністрянський говір, с. 285.

До статті *В. Кубійовича*, 3 карти:
[1]. Зміни в стані відсотка українців за роки 1927–1958 [...], с. 545;
[2]. Національний склад населення Радянської України на 17. 12. 1926 року [...], с. 551;
[3]. [Національний склад населення Радянської України] на 15. 1. 1959 року [...], с. 552.

ТОМ CLXX

До монографії *О. Оглоблина*:
[Карта України та сусідніх із нею країн, XVII ст.], с. 408 та с. 3 обкл.

ТОМ CLXXIV

До монографії *Т. Мацьківа*:

Die Landkarte der Ukraine. Aus: Homann Johann Baptist (1664–1742): Neuer Atlas über die ganze Welt. – Nürnberg, 1714. – S. 166; с. 110–111.

ТОМ CLXXVIII

До монографії *М. Чубатого*, 6 карт [на прикінцевих вкладках]:

[1]. Природні смуги Східньої Европи як основа окремого розвою трьох східньослов'янських народів. Пояснення: 1. Північна лісова смуга; 2. Південна лісова смуга; 3. Лісостеп; 4. Трав'яний степ; 5. Сухий степ; 6. Пустинний степ; 7. Територія властивої Руси-України часів Київської імперії (IX–XII стол[іття]); 8. Сучасна українська суцільна етнографічна територія; 9. Сучасна українська мішана етнографічна територія; 10. Російсько-білоруська етнографічна територія;

[2]. Знахідки римських монет у Південно-Східній Европі (I–V ст. по Хр[исті]) (за Я. Пастернаком);

[3]. Знахідки Черняхівської культури (властивої антам) у Південно-Східній Европі (за Я. Пастернаком);

[4]. Перші історичні державні організми українців-русинів І-ої пол[овини] IX стол[іття]: 1. Приблизні межі Київсько-Руської держави; 2. Руський Каганат;

[5]. Київсько-руська імперія з кінця X стол[іття] (мапа схематична). Пояснення: 1. Межі імперії; 2. Приблизні межі поміж Руссю властивою і територіями "поза Руссю" (колоніями Руси) згідно з описом імператора Константина Порфіородного; 3. Межа поміж слов'янським та фінським населенням на території майбутнього російського народу; 4. Комунікаційно-економічна магістраля імперії "Путь із варяг у греки";

[6]. Території народів (сформованих або в стані формації) розкладеної Київсько-руської імперії під кінець XII стол[іття] (мапа схематична): 1. Землі українського народу; 2. Землі білоруського народу; 3. Землі новгородського народу; 4. Землі російського народу. [...].

ТОМ CLXXXV

До рецензії *К. Кисілевського*:

Схема карти давнього адміністративного поділу Закарпатської області: I. Мароморська жупа; II. Угоцька жупа; III. Березька жупа; IV. Ужанська жупа, с. 152–153.

ТОМ CLXXXVIII

До монографії *В.-Д. Гайке,* на форзаці тому:

Місцевості перебування частин Української Дивізії [...]. Державні кордони на карті з 1970 р. Карту рисував еМПе [Михайло Піцюра].

До монографії *В.-Д. Гайке*, 16 [карто]схем Михайла Піцюри:

1. Головна лінія фронту і розбудована Дивізією друга лінія оборони, с. 66;

2. Розташування сил і перший етап Львівсько-Сандомирської операції, с. 69;
3. Прорив на південь від Підкаменя і введення Дивізії в бойові дії, с. 77;
4. Тимчасова стабілізація фронту й бої на відтинку Дивізії, с. 79;
5. Брідське оточення, с. 82;
6. Бої в районі Підгірці–Сасів, с. 87;
7. Прорив з брідського оточення і сутички на шляху відступу, с. 91;
8. Шлях відступу недобитків Дивізії після прориву з оточення, с. 94;
9. Розташування Дивізії на Словаччині, с. 125;
10. Дії бойової групи "Вільднер", с. 129;
11. Марш Дивізії із Словаччини на Словенію, с. 149;
12. Розташування Дивізії в районі Марібору, с. 155;
13. Бойові дії Дивізії на Словенії, с. 162;
14. Введення Дивізії у фронтові бої в районі Фельдбах–Ґляйхенберґ, с. 180;
15. Дивізійний відтинок фронту перед капітуляцією в травні 1945 р., с. 189;
16. Головний шлях відступу Дивізії після капітуляції в травні 1945 р., с. 207.

ТОМ CXCVI

До статті *І. Олексишина*. Нарис геологічної будови України, 9 картосхем:

Рис. 1. Геоструктурні провінції України: 1. Український кристалічний щит; 2. Схили Українського кристалічного щита; 3. Південно-західній схил Воронізького кристалічного масива; 4. Північне крило Причорноморської западини; 5. Причорноморська западина; 6. Донецька складчаста провінція (Донецький басейн); 7. Дніпровсько-Донецька западина; 8. Волинсько-Подільська плита; 9. Галицько-Волинська западина (синекліза); 10. Передкарпатський прогин (Передкарпаття); 11. Карпатська складчаста провінція (Карпати); 12. Закарпатська западина (Закарпаття); 13. Симферопільсько-Євпаторійське підняття; 14. Західній простір Озівсько-Кубанського прогину; 15. Гористий антиклінорій Криму; 16. Альминська западина; 17. Добружський прогин; 18. Погружений схил Добруджі, с. 21;

Рис. 2. Схематична карта рельєфу докембрійської кристалічної основи українських земель (запозичено з Геології України – В. Г. Бондарчука, 1959), с. 24;

Рис. 3. Палеогеографічна схема силюрського періоду. Рання епоха – ландоверський і венлокський вік: 1. Глибоке море; 2. Мілководне море; 3. Чергування мілководного моря і суші; 4. Чергування мілководного моря і солодких лягун; 5. Суша, с. 26;

Рис. 4. Палеогеографічна схема кам'яновугільного періоду. Рання епоха – візейський вік: 1. Відносно глибоке море; 2. Мілководне море; 3. Суша, с. 28;

Рис. 5. Палеогеографічна схема крейдового періоду. Пізня епоха – ценоманський вік: 1. Відносно глибоке море; 2. Мілководне море; 3. Флішові відклади; 4. Суша; 5. Напрямки зносу скельного матеріялу, с. 35;

Рис. 6. Палеогеографічна схема палеогенового періоду. Пізній еоцен – київський вік: 1. Глибоке море; 2. Мілководне море; 3. Флішові відклади; 4. Складчасті Кримські гори; 5. Суша; 6. Напрями зносу скельного матеріялу, с. 39;

Рис. 7. Палеогеографічна схема неогенового періоду. Міоценська епоха – тортонський вік: 1. Карпатські й Кримські гори; 2. Мілководне море; 3. Вапнякова рифа Товтрів; 4. Суша; 5. Напрями зносу скельного матеріялу, с. 43;

Рис. 8. Палеогеографічна схема неогенового періоду. Пліоценська епоха – понтійський вік: 1. Кримські гори; 2. Мілководне море; 3. Суша; 4. Напрями зносу скельного матеріялу, с. 41;

Рис. 9. Геологічна карта України й сумежних земель, с. 56.

До статті *І. Олексишина*. Корисні копалини...:

Корисні копалини та їх розміщення на Україні: 1. Залізна руда; 2. Манґанова руда; 3. Титанова руда; 4. Нікелева руда; 5. Хромітова руда; 6. Мідь; 7. Алюмінієва сировина; 8. Оливо й цинк; 9. Ртуть; 10. Графіт; 11. Кам'яне вугілля; 12. Буре вугілля; 13. Торф; 14. Горючі лупаки; 15. Нафтова ропа; 16. Природний горючий газ; 17. Озокерит; 18. Нафтово-газові простори; 19. Кам'яна й калієва солі; 20. Мінеральні води; 21. Гіпси й ангідрити; 22. Сірка; 23. Фосфорити; 24. Крейда й мергель; 25. Каолінова глина; 26. Мармори; 27. Печери, в яких появляються сталактити й сталагміти; 28. Поява на поверхні Землі докембрійської основи, с. 60.

До статті *І. Громика*:

Маршрути окремих груп Наукової експедиції Всесоюзної Академії Сільсько-Господарських Наук СССР для вивчення та збирання зразків насіння сортів сільсько-господарських культур Західньої України, Північної Буковини та Басарабії в 1940 р.: [1]. Маршрути академіка М. І. Вавілова, В. С. Лехновича, Ф. Х. Бахтєєва та М. М. Якубніцера; [2]. Маршрути членів експедиції С. А. Захарченка, І. Ю. Громика, П. Д. Мартиненка та А. І. Мордвінкіної; [3]. Маршрут, спільний для всіх членів експедиції з представниками Львівського земельного управління; [4]. Маршрут члена експедиції І. К. Безпалова, с. 182.

ТОМ СХСІХ

До монографії *І. Новосівського*:

Буковина і Басарабія – їх географічне положення, с. XIII–1.

ТОМ СС

До рубрики *Українці в Радянському Союзі*:

[Карта СРСР], с. 12.

До рубрики *Европа*: *Українські меншини – автохтони*:

[Карта Центральної та Південної Європи], с. 54.

До рубрики *Европа*: *Українські поселення*:
[Карта Західної та Центральної Європи], с. 90.

До статті *І. Зєлика*:
Поселення українців у Югославії за І. Теслею, с. 200.

До рубрики *Америка Північна*:
[Карта Північної Америки], с. 202.

До статті *І. Теслі*:
Мапа розселення українців у Канаді, с. 211.

До рубрики *Америка Південна*:
[Карта Південної Америки], с. 278.

До статті *О. Воловина, І. Гордіїва, Л. Гордіївої*:
[Карта Австралії], с. 326.

До статті *В. Креховця, А. Марціяша*:
[Карта Нової Зеландії], с. 326.

ТОМ CCIII

До монографії *В. Вериги*, 2 карти:
[1]. Адміністративний поділ Галичини на повіти за Австро-Угорщини перед вибухом війни 1914 р. та за польського панування 1919–1939 рр., с. 18;
[2]. Кордони Галичини: 1 – Українська Галичина (рівночасно ЗУНР 1918–1923 рр.); 2 – Кордони Галицького Князівства; 3 – Межі Руського й Белзького воєводств за поль[ської] доби (до 1772 р.); 4 – Межі Галичини за австрійської доби; 5 – Укр[аїнсько]-поль[ська] етнографічна межа; 6 – Кордони ГССР, с. 134.

ТОМ CCIV

До монографії *В. Кармазина-Каковського*:
Бойківщина. Схематична мапа розміщення дерев'яних церков, с. 223.

ТОМ CCVI

[На форзацах книжки] карта:
В. Кубійович, М. Кулицький. Лемківщина й Надсяння.

До статті *І. Красовського*:
Положення Лемківщини на мапі ґрунтів західньоукраїнських окраїн (спопільнені буроземи в комплексі з попільняками; кращі ґрунти починаються щойно за Новим Санчем і Сяноком на північ і північний схід). Махів Г. Карта ґрунтів України // Енциклопедія українознавства: У 2-х томах. – Мюнхен; Нью-Йорк, 1949. – Т. І. – С. 56–57; с. 32.

ТОМ CCVIII

До монографії *М. Трухана*, 5 картосхем:

Карта 1. Розміщення українців у 1960-их рр. За проф[есором] В. Кубійовичем на карту нанесено гуртки УСКТ за станом 1984 р. Е[нциклопедія] У[країнознавства]. – Т. 6. – С. 2254; с. 401;

Карта 2. Культурні центри УСКТ: культурні центри, міські гуртки, сільські гуртки, с. 401;

Карта 3. Якість ґрунтів: найкорисніші, дуже корисні, корисні, середні, малокорисні, с. 402;

Карта 4. Душпастирські осередки УКЦ в Польщі (за станом 1984 р.), с. 402;

Карта 5. Парафії Польської Автокефальної Православної церкви, в яких велику частину віруючих становлять українці (за станом 1984 р.), с. 403.

ТОМ CCXXIII

До статті *М. Глушка*:

Картосхема розміщення лісосплавних споруд у басейні р. Опір. Діючі водозбірники: 1 – "Секуль"; 2 – "Рожаночка І"; 3 – "Рожаночка ІІ"; 4 – "Сигла"; 5 – "Зелем'янка"; 6 – "Опір"; 7 – "Красний І": 8 – "Красний ІІ"; 9 – "Яблунька"; 10 – "Бутивля І"; 11 – " Бутивля ІІ" або "Свиńник"; 12 – "Кам'янка"; 13 – "Орява"; 14 – "Тисовець". Реконструкція за схемою 80-х рр. XIX ст., с. 160–161.

ТОМ CCXXV

До статті *В. Барана*, 7 картосхем:

1. Регіони поширення археологічних культур першої половини І тис. н. е. та архаїчних гідронімів у Східній Європі (за О. Трубачовим та В. Топоровим): І – балтських гідронімів, ІІ – зарубинецьких, ІІІ – черняхівських, ІV – липицьких старожитностей, V – слов'янських, VI – поодиноких балтських, VII – фракійських, VIII – германських, IX – іранських гідронімів, с. 64;

2. Територія поширення слов'янських старожитностей раннього середньовіччя: І – колочинських, ІІ – пеньківських, ІІІ – празьких, ІV – дзедзіцько-суківських, V – Костиш-Ботошани та Іпотешть–Кіндешть–Чурел, с. 66;

5. Слов'янські пам'ятки другої половини І – першої половини ІІ ст. на території Східної Європи (за Д. Козаком та Р. Терпиловським): 1 – Белз, 2 – Свитязів, 3 – Підріжжя, 4 – Боратин І, 5 – Семки, 6 – Луцьк–Гнідава, 7 – Більче, 8 – Боромель, 9 – Хорів, 10 – Підберізці, 11 – Підбірці, 12 – Пасіки-Зубрецькі, 13 – Зубра, 14 – Звенигород, 15 – Майдан-Гологірський, 16 – Велика Слобідка, 17 – Оселівка, 18 – Гриневичі-Великі, 19 – Тиновичі, 20 – Чаплін, 21 – Киселівка ІІІ, 22 – Зміївка, 23 – Стара Бутівка, 24 – Чулатове, 25 – Грем'яч, 26 – Синькове, 27 – Почеп, 28 – Бородянка, 29 – Лютіж, 30 – Оболонь, 31 – Нові Безрадичі (урочище Глибока); 32 – Таценки, 33 – Дівич Гора, 34 – Бірки, 35 – Селище, 36 – Коржі, 37 – Вовчків,

38 – Картамишеве II, 39 – Шосейне, 40 – Осипівка, 41 – Носівці, 42 – Рахни, 43 – Мар'янівка. I – границя балтських культур лісової зони (за В. Сєдовим); II – напрями рухів населення Середнього Подніпров'я в I–II ст.; III – пізньозарубинецькі поселення; IV – поселення волинсько-подільської групи; V – пізньозарубинецькі могильники, с. 74;

6. Слов'янські пам'ятки другої половини II–III ст. на території Східної Європи (за Д. Козаком та Р. Терпиловським): 1 – Корчівка, 2 – Березець, 3 – Сокільники II, 4 – Підберізці, 5 – Давидів, 6 – Кожичі, 7 – Жирівка, 8 – Свірж, 9 – Сокільники I, 10 – Борщовичі, 11 – Пасіки-Зубрецькі, 12 – Воля-Хомулецька, 13 – Велика Слобідка I, 14 – Брест-Трішин, 15 – Ромош, 16 – Баїв, 17 – Гірка Полонка, 18 – Боратин I, 19 – Велемичі I, II, 20 – Лежиївка, 21 – Демидівка, 22 – Гунька, 23 – Слобідка, 24 – Грині, 25 – Козаровичі (урочище Буслівка), 26 – Білгородка, 27 – Київ, 28 – Бортничі, 29 – Глеваха, 30 – Нові Безрадичі (урочище Митьків Кут), 31 – Обухів III, 32 – Решітки, 33 – Сушки II, 34 – Абідня, 35 – Верхньостриженське II, 36 – Бесідівка, 37 – Гочеве I, 38 – Шишино. I – границя балтських культур лісової зони (за В. Сєдовим); II – напрями рухів вельбарських племен; III – пам'ятки типу Грині та ранні пам'ятки київської культури; IV – могильники київської культури; V – пам'ятки волинсько-подільської групи типу Сокільники; VI – поселення і могильники вельбарської культури, с. 75;

7. Слов'янські пам'ятки III–IV ст. на території Східної Європи: 1 – Неслухів, 2 – Ріпнів II, 3 – Ракобути, 4 – Черепин, 5 – Чижиків, 6 – Дем'янів, 7 – Бовшів, 8 – Верхній Іванів, 9 – Лука-Врублевецька, 10 – Сокіл, 11 – Теремці, 12 – Бакота, 13 – Журівка, 14 – Ломовате, 15 – Хлопків, 16 – Хлепче, 17 – Глеваха, 18 – Обухів II, III, 19 – Вишеньки, 20 – Погреби, 21 – Абідня, 22 – Тайманово, 23 – Деснянка, 24 – Виблі, 25 – Салтикові Діви II, 26 – Мена V, 27 – Кириївка, 28 – Вишеньки, 29 – Обірок, 30 – Корон, 31 – Лавриків Ліс, 32 – Форостовичі, 33 – Бирін, 34 – Квєтунь, 35 – Букриївка II, 36 – Шишино V, 37 – Боромля II, 38 – Головино, 39 – Рідний Край III. I – границя балтських культур лісової зони (за В. Сєдовим); II – границя черняхівської культури (за Е. Симоновичем); III – поселення київської культури; IV – поселення черняхівської культури; V – могильники київської культури, с. 76;

8. Слов'янські пам'ятки з комплексами другої половини IV–V ст. на території Східної Європи: 1 – Ріпнів II, 2 – Черепин, 3 – Водники, 4 – Підберізці, 5 – Зелений Гай, 6 – Рашків II, 7 – Рашків III, 8 – Сокіл, 9 – Лука-Каветчинська, 10 – Устя, 11 – Теремці, 12 – Бакота, 13 – Бернашівка, 14 – Кодин I, 15 – Кодин II, 16 – Гореча, 17 – Рогізна, 18 – Глибока, 19 – Ходосівка, 20 – Вишеньки, 21 – Хлопків, 22 – Новий Бихів, 23 – Тайманово, 24 – Улянівка, 25 – Сибереж, 26 – Роїще, 27 – Мезин, 28 – Заяр'є, 29 – Целіків Бугор, 30 – Сенча, 31 – Курган Азак, 32 – Каменеве II, 33 – Піщане, 34 – Пархомівка, 35 – Куня, 36 – Кочубіївка, 37 – Букрин, 38 – Григорівка, 39 – Студенець, 40 – Бучаки, 41 – Пекарі, 42 – Межиричі, 43 – Михайлівка, 44 – Хмельна, 45 – Хрещатик, 46 – Хитці. I – черняхівські, II – київські, III – черняхівсько-київські пам'ятки, IV – окремі знахідки фібул V ст. у Середньому Подніпров'ї, V – празькі, VI – пеньківські, VII – колочинські пам'ятки, с. 77;

10. Розміщення слов'янських поселень V–VIII ст. (за Й. Земаном, П. Донатом та іншими з уточненнями В. Барана) і напрями слов'янського розселення: I – напівземлянки з печами, II – напівземлянки з вогнищами, III – житла овальної та інших форм з вогнищами, IV – наземні житла. Стрілками вказано напрями слов'янського розселення у середині I тис. н. е., с. 82.

До статті *О. Русиної*:

Населені пункти за "Реєстром чернігівських границь" (20-ті рр. XVI ст.) у сучасних кордонах території України, с. 296–297.

ТОМ CCXXVII

До статті *Г. Петришин*, 7 картосхем:

[1]. Основні природні регіони, с. 226;

[2]. Складення системи розселення і виділення із природної основи природного каркаса, с. 240;

[3]. Ієрархія зовнішніх природних границь регіону, с. 241;

[4]. Механізм взаємодії природних границь і системи розселення (на прикладі племені волинян), с. 242;

[5]. Система природних границь регіону, с. 244;

[6]. Характер освоєння території Київської Руси XI–XII ст., с. 246;

[7]. Формування Волинського князівства: [а]. Племінна територія волинян; [б]. Оформлення порубіжних земель Київської Руси; [в]. Утворення земель Волинського князівства; [г]. Дроблення земель, с. 250.

До статті *Р. Могитича*:

Планувальна структура львівського середмістя: 1. Існуючі елементи плану. 2. Елементи плану, відтворені з картографічних джерел. 3. Реконструйовані елементи плану. 4. Провулки і прохідні двори: [...]. 5. Контур високого муру міських укріплень: А – фрагменти, видимі в натурі; Б – реконструкція (за Я. Вітвицьким). 6. Первісна розбивка плану в модулі руських прутів: [...]. 7. Коректування розбивки ділянок у модулі хелмінського прута. 8. Найважливіші об'єкти XIII–XIV ст.: А – Низький замок, каплиця св. Катерини; Б – церква Хреста (за Д. Зубрицьким); В – Вірменська церква; Г – княжий палац; Д – церква Петра і Павла; Е – церква Трьох Святих (за І. Шараневичем); Є – дерев'яна синагога; Ж – мурована синагога 1352 р. (Є, Ж – за М. Балабаном); З – Успенський собор (за І. Шараневичем); І – Святодухівська церква і шпиталь; К – лазня. 9. Забудова, яка зафіксувала первісну парцеляцію. 10. Забудова, що зберегла загальний поділ на ділянки первісної розбивки, с. 281.

До статті *Г. Кос*:

План вірменської дільниці у Львові з прилеглою до неї частиною оборонного муру. 1804 р., с. 288–289.

До статті *Б. Посацького*, 5 картосхем:

[1]. Луцьк. Схема планування території громадського центру, сформованого у 1950-х рр. (за А. Станіславським), с. 307;

[2]. Броди. Схема плану ділянки нової головної площі за проектом 1947 р., с. 308;
[3]. Броди. Схема планування історичного осередку міста: А – ділянка нової головної площі за проектом 1947 р.; Б – ділянка п'ятиповерхової забудови 1960-х рр. [...], с. 310;
[4]. Луцьк. Схема планування центральної частини міста: А – історичний осередок; Б – громадський центр, сформований у 1950–1960-х рр.; В – громадський центр, що формувався у 1980-х рр., с. 312;
[5]. Івано-Франківськ. Схема планування центру міста: А – контур міських укріплень XVII ст.; Б – різке порушення історично сформованого просторового масштабу внаслідок будівництва адміністративного будинку. Початок 1980-х рр.; В – перша черга пішохідної зони. Середина 1980-х рр., с. 313.

До статті *В. Слободяна*:
Картосхема розміщення українських церков у Задунав'ї: 1 – Телиця; 2 – Тульча; 3 – Пирлита; 4 – Партизан; 5 – Горгова; 6 – Летя; 7 – Крішан; 8 – Сулина; 9 – Караорман; 10 – Муругіль; 11 – Верхній Дунавець; 12 – Нижній Дунавець; 13 – Катирлез; 14 – Луг, с. 328.

ТОМ CCXXX

До статті *О. Романіва*:
Територія знахідок свічників-трійць, с. 152.

ТОМ CCXXXI

До статті *Г. Івакіна, Г. Козубовського*:
Топографія знахідок золотоординських монет з литовськими контрамарками в Україні та Молдові, с. 296–297.

До статті *О. Русиної*:
Путивльські волості XV – початку XVII ст., с. 368–369.

До статті *В. Собчука*:
Картосхема території, безпосередньо підпорядкованої Крем'янецькому замку в XIV–XVI ст., с. 381.

ТОМ CCXXXIV

До статті *З. Купчинської*, 8 картосхем:
1. Географічні назви з формантом ***-inъ*** X–XIV ст., с. 269;
2. Географічні назви з формантом ***-inъ*** XV–XVI ст., с. 270;
3. Географічні назви з формантом ***-inъ*** XVII–XVIII ст., с. 272;
4. Географічні назви з формантом ***-inъ*** XIX–XX ст., с. 273;
5. Географічні назви з формантом ***-ov*** X–XIV ст., с. 275;
6. Географічні назви з формантом ***-ov*** XV–XVI ст., с. 276;
7. Географічні назви з формантом ***-ov*** XVII–XVIII ст., с. 278;
8. Географічні назви з формантом ***-ov*** XIX–XX ст., с. 279.

До статті *Л. Коць-Григорчук*:

Українська діалектологічна парокситонеза [...], с. 319.

ТОМ CCXXXV

До статті *Ю. Колосова* і *В. Степанчука*:

Мал. 1. Основні стратифіковані середньопалеолітичні стоянки Криму: 1. Старосілля; 2. Бахчисарайська; 3. Улакли; 4. ГАБО; 5. Тав-Бодрак; 6. Шайтан-Коба I; 7. Шайтан-Коба IV; 8. Кабазі II; 9. Кабазі I; 10. Кабазі III; 11. Кабазі V; 11А. Холодна Балка; 12. Чокурча I; 13. Чокурча II; 14. Вовчий Грот; 15. Кіік-Коба; 16. Буран-Кая III; 17. Сари-Кая; 18. Заскельне V; 19. Заскельне VI; 20. Альошин Грот; 21. Заскельне IX; 22. Пролом I; 23. Пролом II, с. 40.

До статті *Л. Залізняка*, 4 карти:

Мал. 1. Карта поширення відтворюючої економіки в Європі в VII–V тис. до н. е. Центри протонеоліту: 1 – палестино-сірійський; 2 – анатолійський; Поширення: 3 – відтискної обробки кременю; 4 – імпресо-керам VII, VI тис. до н. е. Культури: 5 – безкерамічний неоліт Фесалії; 6 – імпресо-керам; 7 – лінійно-стрічкова рання; 8 – лінійно-стрічкова пізня; 9 – буго-дністровська; 10 – середньодунайська область раннього неоліту, с. 95;

Мал. 2. Неолітичні культури України VI–IV тис. до н. е.: 1 – німанська; 2 – дніпро-донецька; 3 – сурська; 4 – ямково-накольчата; 5 – лінійно-стрічкова; 6 – буго-дністровська; 7 – Кукутені; 8 – Трипілля, с. 97;

Мал. 5. Пізньомезолітичне та неолітичне підґрунтя індоєвропейців: 1 – Лейен-Вартен; 2 – Олдеслое; 3 – Хойніце-Пеньки; 4 – Яніславіце; 5 – стоянки з яніславицькими вістряками; 6 – донецька культура; 7 – гребінцева кераміка; 8 – лійчастий посуд; 9 – балканський неоліт, с. 103;

Мал. 6. Поширення культури Свадборґ із Західної Балтії на південний схід близько 6000 р. до н. е. (за З. Баґнєвським), с. 103.

До статті *М. Бандрівського* і *Л. Крушельницької*:

Мал. 1. Пам'ятки висоцької культури: 1 – Терновиця; 2 – Шкло; 3 – Вороців; 4 – Львів; 5 – Черепин; 6 – Звенигород; 7 – Свірж; 8 – Неділиська; 9 – Лагодів; 10 – Липівці; 11 – Котів; 12 – Божиків; 13 – Бережани; 14 – Віцинь; 15 – Золочів; 16 – Хильчиці; 17 – Почапи; 18 – Белзець (Гончарівка); 19 – Красне; 20 – Неслухів; 21 – Ріпнів; 22 – Бишів; 23 – Станин; 24 – Романівка; 25 – Переволочна; 26 – Кути; 27 – Чехи (Лугове); 28 – Висоцьке; 29 – Смільне; 30 – Конюшків; 31 – Броди; 32 – Старі Броди; 33 – Крутнів; 34 – Попівці; 35 – Маркопіль; 36 – Луковець; 37 – Глибочок Великий; 38 – Біла; 39 – Залізці; 40 – Лози; 41 – Мусорівці; 42 – Збараж; 43 – Колодно; 44 – Тернопіль; 45 – Бірки Великі; 46 – Мишковичі; 47 – Скоморохи; 48 – Лошнів; 49 – Теребовля; 50 – Зеленча; 51 – Острів; 52 – Петриків; 53 – Увисла; 54 – Раків Кут; 55 – Голенищів; 56 – Завадинці; 57 – Кремінна; 58 – Волочиськ; 59 – Іванівці; 60 – Білогір'я; 61 – Сивки; 62 – Сокиринці; 63 – Жорнів; 64 – Дермань; 65 – Городок; 66 – Мирогоща; 67 – Дубно; 68 – Забороль; 69 – Куликів; 70 – Кременець; 71 – Вікнини Великі (за ін-

формацією Я. Пастернака, О. Цинкаловського, 1961; Л. Крушельницької, 1976, 1985; та М. Бандрівського, 1994), с. 195.

До статті *Б. Строценя*:

Мал. 1. Карта виявлених жител пізньоримського часу: а – вельбарські поселення; б – вельбарсько-черняхівські; в – черняхівські; г – територія, де виявлені однокамерні житла; д – територія, де зафіксовано дво- і трикамерні житла. 1 – Вікнини Великі; 2 – Барсуки; 3 – Бережанка; 4 – Синівці; 5 – Печірна; 6 – Кобилля; 7 – Максимівка; 8 – Сухостав; 9 – Новосілка-Костюкова; 10 – Голігради, с. 307.

До матеріалу *О. Колесника* і *Ю. Коваля*:

Мал. 1. Картосхема [...] розташування пам'ятки Висла Балка [...], с. 377.

До матеріалу *О. Ситника* і *М. Левчука*:

Мал. 2. Картосхема розміщення пам'ятки Ігровиця І: І – село Ігровиця; ІІ – річка Ігра; ІІІ – піщаний кар'єр, стоянка Ігровиця І. Палеолітичні пам'ятки: 1 – Ігровиця І; 2 – Ігровиця Іа; 3 – Ігровиця ІІ; 4 – Ігровиця ІІІ; 5 – Івачів Долішній IV; 6 – Івачів Долішній ІІІ; 7 – Ігровиця IV; 8 – Ігровиця V, с. 406.

ТОМ CCXXXVI

До матеріалу *Р. Забашти*, 2 картосхеми:

І. Картосхема місць виявлення статуй-стел на таренах Верхньої Наддністрянщини: 1 – Звенигород; 2 – Кнісело; 3 – Мишків; 4 – Вовківці, с. 236;

ІІ. Картосхема поширення антропоморфних стел доби міді-бронзи у Північному й Північно-Західному Надчорномор'ї (за Д. Телегіним), с. 236.

ТОМ CCXXXVIII

До матеріалу *І. Скочиляса*:

Щирецький деканат у 1733 р. [Картосхема], с. 477.

ТОМ CCXL

До статті *Л. Тимошенка*:

План м-ка Радомишля. 1800 р., с. 79.

До статті *В. Пришляка*:

Торговельні шляхи українських земель. XVII – 60-ті роки XVIII століття. [Картосхема], с. 390–391.

До статті *У. Кришталович*, 3 карти:

[1]. Карта с. Дублянів у Галичині. 1791 р. Фрагмент, с. 435;

[2]. Карта с. Грабівниці-Стаженської у Галичині. 1774 р. Фрагмент, с. 436;

[3]. План м-ка Озерної у Галичині з атласу С. Мікошевського. 1759 р., с. 437.

Список ілюстрацій

ТОМ II

До статті *О. Черняхівського*, 2 іл.:

[1]. До пояснення ділання пристрою мірення скорочень родового уразу, (unterus), с. 116–117;

[2]. Пристрій до мірення скорочень родового уразу (unterus): A. – шруба, B. – стрілка, C. – скаля, D, F. – важкі кулі, E, G. – підойма, H. – ґрадуйована дуга, M. – спіраль, N. – ґудзик спіралі, с. 116–117.

ТОМ III

До статті *І. Пулюя*, 9 іл.:

Взорець 1–9 [Рисунки і схеми дій вимірювального апарата], с. 2–4, 6–7, 13, 17.

ТОМ VII

До статті *В. Левицкого*, 2 іл.:

Фіг[ура] I і фіг[ура] II, с. 30 і с. 1, Misc.

ТОМ VIII

До статті *І. Франка*, 10 іл.:

[1]. Цар Авенір і єго бувший високий достойник, що опісьля пішов у пустиню і котрого по довгім шуканю царські слуги найшли і привели до царя, с. IV;

[2]. Звіздочоти проповідують цареви будущу велич Йоасафа, с. V;

[3]. Один вельможа царський їдучи містом здибає чоловіка зі зломаною ногою, каже його взяти і вилічити; хорий говорить йому: Се ти лікаря собі лічиш. В якийсь час опісьля цар покликає сего вельможу до себе і говорить йому, що хотів би зректи ся престола і віддати ся побожному житю, а його поставити замісць себе, с. VI;

[4]. Цар був дуже невдоволений сею відповідю, і тільки тоді вельможа доміркував ся, що се підступ. Стурбований казав покликати того бідаря зі зломаною ногою і попросив у него поради. Той порадив йому обголити собі голову, надіти волосяницю і так іти до царя та заявити йому, що він готов іти з ним разом спасати ся в пустиню, с. VII;

[5]. Цар Авенір здибавши на полюваню двох монахів велить привести їх перед себе, питає їх, чому доси не винесли ся з єго краю, засуджує їх на смерть і велить спалити на огні, с. VIII;

[6]. Цар Авенір посеред своїх достойників і дворян, с. IX;

[7]. Вродженє царевича Йоасафа, с. X;

[8]. Царевич Йоасаф розмовляє зі своїм батьком і просить його, щоби позволив йому виїжджати на гулянє з палати, с. XI;

[9]. Царевич Йоасаф виїхавши на гулянє стрічає двох старців: одного прокаженого, а другого сьліпого, і уперве довідує ся, що людському роду грозять слабости і хороби, с. XII;

[10]. Пустинник Варлаам пливе човном із Сенаарської пустині до Індиї, с. XIII. [Рисунки із крехівського рукопису XVI в.]

До рецензії *М. Кордуби*, 3 іл.:

[1–3]. [Три елементи малюнків на писанках], с. 60, Бібл.

ТОМ IX

До статті *І. Раковского*, 8 іл.:

Fig[ury] 1–8. [Рисунки повздовжніх і поперечних зрізів п'явки лікарської], с. 6 і с. 1, Misc.

ТОМ XXII

До матеріалу *М. Грушевського*, 2 іл.:

[1–2]. [Рисунки печатки (аверс і реверс) митрополита Константина зі Звенигорода], с. 1, Misc.

ТОМ XXIII–XXIV

До матеріалу *М. Грушевського* та *О. Грушевського*:

[Портрет Богдана Хмельницького з видання 1683 р.], с. 114 і с. 1, Misc.

ТОМ XXV

До статті *М. Грушевського*, 11 іл.:

[1–11. Знахідки молотівського срібла], с. 5 та інші після статті *М. Грушевського.*

ТОМ XXXI–XXXII

До реферату *М. Грушевського*: Похоронне поле.., 32 іл.:

[1–32]. [Знахідки в с. Чехах], с. 6, 8–9, 16.

До реферату *М. Грушевського*: Звенигород галицький, 57 іл.:

[1–57]. [Знахідки у Звенигороді], с. 16–18, 20–22, 26.

До реферату *М. Грушевського*: Печатка з Ступниці.., 2 іл.:

[1–2]. [Рисунки печатки (спереду і ззаду) зі Ступниці під Самбором], с. 1.

ТОМ XXXIII

До статті *М. Грушевського*, 5 іл.:

[1–5]. [Бронзові мечі], після статті *М. Грушевського.*

ТОМ XXXV–XXXVI

До реферату *М. Павлика*:

[Сторінка із інтермедії], с. 16.

ТОМ XXXVII

До статті *М. Грушевського*, 3 іл.:

[1–3]. [Ковтки "київського типу"], с. 2–3.

До статті *І. Франка*:

Изображеніе таковое свѣта, с. 85.

ТОМ XXXVIII

До статті *М. Грушевського*, 6 іл.:

[1–6]. [Три печатки (аверс і реверс) з околиць Галича], с. 1–3.

ТОМ XXXIX

До статті *М. Грушевського*, 3 іл.:

[1]. О. Кониський – портрет з [18]80-их рр., с. 5;

[2]. О. Кониський – портрет з початку [18]90-их рр., с. 8;

[3]. О. Кониський – портрет з 1896 р., с. 9.

ТОМ XLIV

До матеріалу *З.*, 6 іл.:

[1–6]. [Чуби та чуприни], с. 4, Misc.

ТОМ XLVI

До статті *Ф. Вовка*, 11 іл.:

Мал. 1. (до порівняння). Кістка з виглубленим рівчачком (Сен-Жерменський музей), с. 3;

Мал. 2. (до порівняння). Нарізки на обробленій кістці північного оленя (по Massénat), с. 3;

Мал. 3. (до порівняння). Драбинчастий орнамент на костяному начинні (колл[екція] Piette'a), с. 4;

Мал. 4. Розгорнутий малюнок на уломку маммутячої икли (по мал. д[октора] Хвойки), с. 6;

Мал. 5. (до порівняння). Кроквочки на кістках з Laugerie Basse (по Massénat), с. 7;

Мал. 6. (до порівняння). Орнамент півмісяцями (колл[екція] Пєтта), с. 7;

Мал. 7. (до порівняння). Кістка оленя форми пупяшка (по Piette'y), с. 7;

Мал. 8. (до порівняння). Рисунки на різаних кістках північ[ного] оленя (колл[екція] Massénat), с. 8;

Табл. I. [Мамонтова ікла з повздовжним рівчачком], після с. 12;

Табл. II. [Уламок мамонтової ікли з нарізаними пружками та уламок мамонтової ікли з нарізками], після с. 12;

Табл. III. [Орнаментований уламок мамонтової ікли], після с. 12.

ТОМ XLVII

До статті *І. Франка*, 3 іл.:

[1–3]. [Фототипії із польської брошури 1625 р.], після ст. *І. Франка.*

ТОМ L

До статті *М. Грушевського*, 3 іл.:

I – [а.] перша сторона [першого селянського контракту купна-продажу з 1511 р.], с. 2;

I – [б.] оборотна сторона [цього ж контракту], с. 3;

II – [другий селянський контракт купна-продажу з 1519 р.], с. 4.

ТОМ LIII

До статті *О. Колесси*, 3 іл.:

[1]. Лаврівський листок I. (Відбитка сторони 1), після ст. *О. Колесси*;

[2]. Лаврівський листок II. (Відбитка сторони 2), після ст. *О. Колесси*;

[3]. Лаврівський листок III. (Відбитка сторони 3), після ст. *О. Колесси.*

ТОМ LV

До статті *М. Грушевського*:

[Портрет Олексія Маркевича], с. 1.

ТОМ LVI

До матеріалу *О. Сушка*, 2 іл.:

[1]. [Фототипія листа П. Скарги до М. Кромера від 13 листопада 1568 р.], с. 22–23, Misc.

[2]. [Фототипія листа П. Скарги до М. Кромера від 26 лютого 1569 р.], с. 22–23, Misc.

ТОМ LXVII

До статті *В. Перетца*, 3 іл.:

[1–3]. [Факсиміле рукопису], с. 10–12.

ТОМ LXXII

До статті *М. Грушевського*:

[Факсиміле листа й печатки Володимирської громади з 1324 р.], с. 8–9.

ТОМ LXXIV

До тому:

Володимир Антонович. Портрет пензля Івана Труша з 1900 р. з ґалєрії українських діячів Наукового товариства імени Шевченка, с. 3.

До статті *В. Щербаковського*, 27 іл.:

1. Церква св. Миколая в м. Торговиці Уманського пов[іту], с. 11;

2. Церква в м. Торговиці, розріз, плян [...], с. 12;
3. Церква в м. Торговиці – середина бані, с. 13;
4. Віконце в бабинці, с. Пологи Васильків[ського] пов[іту], с. 14:
5. Двохбанна церква (в реставрації), розріз і плян, с. 15:
6. Церква в Сніжках Таращанського пов[іту], с. 16;
7. Церква в с. Россошках Уманського пов[іту], збудована Іваном Гонтою, с. 17;
8. Церква в с. Соловіївці Радомиського пов[іту], с. 18;
9. Церква в с. Вишопіль, Уманського пов[іту], з 1778 р., с. 18;
10. Церква св. Миколая в с. Соловіївці, Радомиського пов[іту], с. 19;
11. Церква в с. Конелі, перекрій, с. 19;
12. Церква в с. Конелі, плян, с. 19;
13. Церква в с. Конелі Липовецького пов[іту], з 1748 р., с. 20;
14. Онуфріївська церква в м. Н[овому] Дашеві, с. 21;
15. Онуфріївська церква в м. Н[овому] Дашеві, вид від полудня, с. 21;
16. Михайлівська церква в м. Старім Дашеві, с. 22;
17. Церква в с. Вел[ика] Березянка, Таращанського пов[іту], з 1766 р., с. 23;
18. Михайлівська церква в м. С[тарому] Дашеві, перекрій і плян, с. 24;
19. Церква в Новомосковському (Самарі), с. 25;
20. Паламарня, с. 26;
21. Одвірок церкви с. Россошок з іменем фундатора Івана Гонти, с. 27;
22. Старинний церковний одвірок, з різною написею 176... р., с. 28;
23–4. Старинні церковні одвірки, с. 29;
24. Орнаментація хорів, с. 30;
25–6. Орнаментовані сволочки, с. 31.

ТОМ LXXX

До матеріалу *Б. Януша*, 4 іл.:

[1]. [Камінь з загадковими знаками зі с. Заздрости Теребовельського повіту], с. 126;
I. [Перший знак на камені], с. 126;
II. [Другий знак на камені], с. 126;
III. [Третій знак на камені], с. 126.

ТОМ LXXXII

До тому:

[Портрет] Володимира Антоновича (з фотографії, з початків семого десятку його життя), с. 6.

До статті *К. Широцького*, 88 іл.:

[1–88]. [Надгробні хрести в Україні], с. 20–21.

До статті *І. Франка*:

[Образок], с. 36–37.

До матеріалу *І. Шпитковського*:

[Ніж, вифантазованої форми з 1789 р.], с. 180.

ТОМ XCI

До статті *Марка Грушевського*, 12 іл.:

[1]. Загальний вид Суботова (з кладовища), с. 25;
[2]. Місце оселі Хмельницького [...]. "Великий Льох" [...], "Мурованка", Богданова церква, с. 26;
[3]. Оселя Хмельницького [...], "Малий Льох", с. 27;
[4]. Баба-плаха, с. 27;
[5]. Церква св. Ілії (Богданова). Дзвіниця і перехід прибудовані недавно, с. 28;
[6]. Церква св. Михайла Архистратига, с. 28;
[7]. Три криниці гайдамацькі, с. 29;
[8]. "Каралашів городок", с. 30;
[9]. "Сосна гайдамацька", с. 30;
[10]. "Запорожцева долина" під Суботовом, с. 31;
[11]. Кіш у Запорожцевій долині, с. 31;
[12]. Вовчий шпиль у лісі (де була "Варта козацька"). На образку полісовщики-сторожі, с. 32.

ТОМ XCII

До тому:

[Портрет] Івана Мазепи, с. 5.

ТОМ XCIII

До статті *В. Перетца*:

Л[исток] 49 відв[орот] Євангелія, в половину великости оригіналу, с. 7.

ТОМ XCVIII

До матеріалу *М. Грушевського*:

[Пам'ятник – Лопушанський "Святовид"], с. 147.

ТОМ XCIX

До тому:

[Портрет] акад[еміка] Кирила Студинського (світлина з р. 1928), с. 3 ненум.

ТОМ C

До статті *Я. Пастернака*, 13 іл.:

Пояснення до таблиці бронзових виробів [...]: 1. Нашийник із Лужанки, шарської стол[иці комітат]. [...]; – 2. Бляшаний оздобний пас (золото) із Сарвассо, мармарош[ської] стол[иці комітат]. [...]; – 3. Дротяна прикраса із Горішної Добші, абауй[ської] стол[иці комітат]. [...]; – 4. Кування кінця дишля (?) із Жуйти, абауй[ської] стол[иці комітат]. [...]; – 5–6. Нараменники із Немти, абауй[ської] столиці [комітат]. [...]; – 7. Меч ліптавського типу із Мармарошського Сиготу [...]; – 8. Серп бонгадського типу із Бодрог-Керестуру, земплин[ської] сто-

л[иці комітат] [...]; – 9. Серп українсько-семигородського типу із Бодрог-Керестуру [...]; – 10. Сокирка-цельт із Бадалова, бережської стол[иці комітат] [...]; – 11. Сокирка-цельт із Підполозя, береж[ської] стол[иці комітат] [...]; – 12. Ніж із Новаку, нітрянської стол[иці комітат]. [...]; – 13. Вістря на спис із Мармарощини [...]. Таблиця зложена по Гамплеви [...], с. 7.

До статті *Б. Барвінського*, 5 іл.:

1. Гетьман Петро Конашевич і його герб (З "Віршів" Саковича 1622 р.), с. 23; с. 5;
2. Герб "Przestrzał" (Після Нєсєцького), с. 45; с. 27;
3. Герб "Sulima" (З "Інсиґній" Длуґоша), с. 69; с. 51;
4. Гербовий знак Федька Кунашовича (З поборового реєстру 1552 р.), с. 98; с. 80;
5. Герб "Pobóg". (З "Інсиґній" Длуґоша), с. 124; с. 106.

До статті *І. Шпитковського*, 2 іл.:

1. Іван Могильницький (з перемиського капітульного портрету), с. 312; с. 2;
2. Герб Івана Могильницького (з нобілітаційного диплому), с. 316, с. 6.

ТОМ CI

До статті *К. Широцького*:

[Картина Т. Шевченка "Сама собі в хаті господиня". Передрук із: Искусство и художественная промышленность. – 1901. – N III], с. 100–101;

До матеріалу *І. Линниченка*:

Saporoger Kosacken Obrist (F[ähnrich] v[on] Händlowick delin), с. 136–137.

ТОМ CV

До статті *І. Свєнціцкого*:

[Відбиток листка Бучацького Євангелія], с. 8–9.

ТОМ CVII

До статті *М. Грушевського*:

[Портрет] Якова Шульгина, с. 4–5;

До статті *І. Кревецького*, 2 іл.:

Табл. І. Лента до хоругви руських гірських стрільців (Дар архикн[язівни] Софії), с. 64–65;

Табл. ІІ. Руські гірські стрільці (1849 р.), с. 72–73.

До матеріалу *І. Свєнціцкого*:

[Рівнораменний трикутник з арифметичною забавкою], с. 118.

ТОМ CVIII

До матеріалу *І. Верхратского*:

[Плакат із запрошенням на поминальне богослужіння за упокій Т. Шевченка 1862 р. у Львові], с. 145.

ТОМ CX

До статті *І. Франка*, 2 іл.:

[1]. Подобизна рукопису пісні про Стефана воєводу в граматиці Богослова, стор. А., с. 20–21;

[2]. Подобизна рукопису пісні про Стефана воєводу в граматиці Богослова, стор. Б., с. 20–21.

ТОМ CXIII

До статті *І. Кревецького*, 2 іл.:

Табл. І. Хоругва руської нац[іональної] ґвардії в Бережанах. (1848–1849), с. 124–125;

Табл. ІІ. Хоругва національної ґвардії в Яворові. (1848–1849), с. 124–125.

ТОМ CXIV

До статті *В. Щербаківського*, 16 іл.:

Рис. 1. Церква с. Данильча (пов[іту] Рогатин), с. 13;

Рис. 2. Сілець (пов[іт] Самбір). Вид церкви від полудня, с. 14;

Рис. 3. Сілець (пов[іт] Самбір). Вид церкви з західного боку, с. 15;

Рис. 4. Топільниця (пов[іт] Ст[арий] Самбір). Бувший Миколаївський монастир, с. 16;

Рис. 5. Церква с. Топільниці (пов[іт] Ст[арий] Самбір), с. 16;

Рис. 6. Бічні двері церкви в Топільниці (пов[іт] Ст[арий] Самбір), с. 17;

Рис. 7. Церква в с. Волосянці біля Славська, с. 18;

Рис. 8. Церква в с. Таламаш (Угорський бік Карпат), с. 18;

Рис. 9. Церква в с. Шелестові біля Стройни (Угорський бік Карпат), с. 19;

Рис. 10. Іконостас в с. Шелестові, с. 20;

Рис. 11. Церква в с. Мартинці біля Стройни, с. 21;

Рис. 12. Плавле біля Стройни (Угорський бік Карпат), с. 22;

Рис. 13. Опоясанє на сішках кругом церкви в с. Бистрім біля Стройни, с. 23;

Рис. 14. Церква в с. Яйківцях (пов[іт] Жидачів), с. 23;

Рис. 15. Трьохбанна церква в с. Бутлі на Бойківщині, с. 24;

Рис. 16. Церква в селі Ясенкові біля Турки, с. 24.

ТОМ CXVII–CXVIII

До статті *В. Гребеняка*, 17 іл.:

Табл. І: Рис. 1. Бронзові стрілки, відкопані в могилах с. Круглого, Борщівського пов[іту]. 2. Бронзова шпиля з відтам. 3. Камяна миса з відтам. 4. Глиняна миса з відтам. 5. Бронзовий котел зі с. Іваня Пустого, Борщівського пов[іту]. 6. Бронзове зеркало з могил с. Сапогова, Борщівського пов[іту]. 7. Бронзовий "медаліон" – мабуть зеркало. 8. Каблучка до висків з гробу с. Городниці, Городенського пов[іту], с. 24; с. 16;

Табл. ІІ: Рис. 1–9. Глиняні посудини з цвинтарищ сіл Чехи і Висоцька, Брідського пов[іту], зіставлені на основі праці д[окто]ра Із. Шараневича:

Cmentarzysko przedhistoryczne w Czechach i Wysocku. Teka konserwatorów Galicyi Wsch[odniej]. – Львів, 1900. – Т. II. – Табл. А–Д, с. 25; с. 17.

До статті *І. Крип'якевича*:

[Портрет] Корнеліса Гаґа (З Королівського Кабінету Портретів в Гаґ), с. 72–73; с. 8–9.

До статті *В. Щурата*, 4 іл.:

[1–4]. [З львівських віршованих діалогів 1630 р.], с. 156–157, с. 20–21; с. 160, с. 24; с. 178, с. 42.

До статті *Г. Стрипського*, 2 іл.:

[1]. [Титул книжки з 1746 р.], с. 185, с. 7;

[2]. [Сторінка книжки з 1746 р.], с. 186, с. 8.

ТОМ CXXI

До статті *І. Свєнціцкого*, 16 іл.:

[1]. [Напис на звороті ікони 1470 р.], с. 68;

I. Мозаїчне зображенє Богоматери XI в. в Київософійськім соборі (Нерушима стіна), с. 97;

II. Воплоченє пресвятої Богородиці; запрестольна ікона XV в. на дошці в церкві в Жидачеві, с. 98;

III: а). Ісус Христос причащає хлібом Апостолів, XV в. (На царських дверях ч. 42 в Націон[альному] Музеєви у Львові), с. 99;

б). Ісус Христос причащає вином Апостолів, XV в. [...], с. 99;

IV. Нерукотворний образ Господа Ісуса Христа, XV в. (Музей Науков[ого] Тов[ариств]а ім. Шевченка), с. 100;

V. Евангелист Іван, XV в. (На царських вратах ч. 42 в Націон[альному] Музею), с. 100;

VI. Дві сцени в Дірерівськім стилю на триптиху Страстей Господних 2-ої пол[овини] XVI в. з Угерець коло Ліска (Націон[альний] Музей), с. 101;

VII. Богомати при Хресті греко-руського письма 2-ої пол[овини] XVI в. (Нац[іональний] Музей), с. 101;

VIII. Ікона Деізіс – Моленіє, к[оло] XVI в. (Музей Наук[ового] Тов[ариств]а ім. Шевченка у Львові). [...], с. 102;

IX. Страшний Суд, 2-а пол[овина] XVI в. з Мшанця. (Музей Наук[ового] Тов[ариств]а ім. Шевченка у Львові), с. 103;

X. Страшний Суд, 2-а пол[овина] XVI в. з Ванівки (Музей Наук[ового] Тов[ариств]а ім. Шевченка у Львові), с. 104;

XI. Хрещенє Господне, пол[овина] XVI ст. (Музей Наук[ового] Тов[ариств]а ім. Шевченка у Львові). [...], с. 105;

XII. Рождество Господне, кін[ець] XVI ст. з Бусовищ. (Нац[іональний] Музей у Львові), с. 105;

XIII. Св. Борис і Гліб, 2-а пол[овина] XVI ст. з Потелича [...]. (Музей Ставропиг[ійського] Інст[итуту] у Львові), с. 106;

XIV. Св. Борис і Гліб, поч[аток] XVII в. з Березки [...]. (Музей Ставропиг[ійського] Інст[итута] у Львові), с. 106.

До статті *Б. Барвінського*:

[Титул "Rozmowa Vkrainy z Zolnierzem". – Lwów, 1644], с. 119.

ТОМ CXXII

До статті *В. Гребеняка*, 32 іл.:

Табл. I–IV: [32 археологічні знахідки на території Східної Галичини], с. 28–29.

ТОМ CXXIII–CXXIV

До статті *І. Крип'якевича*, 10 іл.:

Печати запорозького війска: 1. Богдан Хмельницький [...], Іван Виговський, Юрій Хмельницький, Павло Тетеря, 1654–1663 [...]; 2. Павло Тетеря [...], 1663–1665 [...]; 3. Мартин Брюховецький [...], 1663 [...]; 4. Мартин Брюховецький [...], 1665–1667 [...]; 5. Петро Дорошенко, 1665–1669 [...]; 6. Демян Многогрішний, Іван Самійлович, 1670–1677 [...]; 7. Михайло Ханенко, 1671 [...]; 8. Іван Скоропадський [...], 1709–1714 [...]; 9. Іван Скоропадський [...], 1721 [...]; 10. Запорозький суд, 1664 [...], після ст. *І. Крип'якевича.*

ТОМ CXXVI–CXXVII

До статті *І. Свєнціцкого*, 2 іл.:

[1–2]. [Сторінки із рукопису Новосадського Апостола XIV ст.], с. 164–165.

До статті *Я. Гординського*, 2 іл.:

[1]. II листок 2 кол[юмна] Ефрема Сирина [...], с. 185;

[2]. IV лист[ок], 1 кол[юмна] Ефрема Сирина [...], с. 188.

ТОМ CXXIX

До статті *Б. Барвінського*:

[Графічне зображення елементів герба І. Мазепи (зворот титульної сторінки) Панегірика 1690 р.], с. 121.

ТОМ CXXXVIII–CXL

До статті *Е. Сіцінського*, 16 іл.:

1. Троїцька церква в Камянці; 2. Плян Троїцької церкви в Камянці; 3. Предтеченська церква в Камянці; 4. Плян Предтеченської церкви в Камянці; 5. Петропавлівська церква в Камянці; 6. Плян Петропавлівської церкви в Камянці; 7. Миколаївський собор в Могилеві; 8. Плян Миколаївського собору в Могилеві; 9. Троїцька церква в Зінькові; 10. Плян Троїцької церкви в Зінькові; 11. Успенська церква в Межибожі; 12. Плян Успенської церкви в Межибожі; 13. Розріз Успенської церкви в Межибожі; 14. Плян церкви в Лавров; 15. Плян найдавнійшої церкви в мон[астирі] Путна; 16. Плян церкви в Міроуц в Сучаві, с. 66–67.

До статті *Б. Барвінського*, 6 іл.:

Фіг[ури] 1–6: [геральдичні знаки], с. 103.

ТОМ CXLI–CXLIII

До статті *О. Колесси*, 8 іл.:

[1]. Ужгородський Півустав з XIV в., лист 4α, с. 2–3;
[2]. Ужгородський Півустав з XIV в., лист 9β, с. 4–5;
[3]. Палєоґрафічна таблиця ч. 1, [...], с. 8–9;
[4]. Палєоґрафічна таблиця ч. 2, [...], с. 14–15;
[5]. Ужгородський Півустав з XIV в., лист 151α, с. 18–19;
[6]. Ужгородський Півустав з XIV в., лист 193β, с. 20–21;
[7]. Ужгородський Півустав з XIV в., лист 119α, с. 28–29;
[8]. [Вруцеліто], с. 29.

ТОМ CXLIV–CXLV

До статті *В. Січинського*, 29 іл.:

Рис. 1. С. Нова Стужиця. Сільська хата; рис. 2. С. Ужок. Церква 1745 р. (Фот[о] П. Кондрашенка); рис. 3. С. Ужок. Церква 1745 р. Причілок; рис. 4. С. Ужок. Церква 1745 р. Перекрій; рис. 5. С. Ужок. Церква 1745 р. Плян; рис. 6. С. Ужок. Церква 1745 р. Надпис над одвірком; рис. 7. С. Кострини. Церква 1761 р. (Фот[о] Р. Гульки); рис. 8. С. Кострини. Церква 1761 р. Перекрій; рис. 9. С. Кострини. Церква 1761 р. Плян, с. 170–171; рис. 10. С. Кострини. Церква 1761 р. Деталь передньої вежі; рис. 11. С. Кострини. Церква 1761 р. Перекрій передньої вежі; рис. 12. С. Суха. Церква 1769 р.; рис. 13. С. Суха. Церква 1769 р. Перекрій; рис. 14. С. Суха. Церква 1769 р. Плян; рис. 15. С. Вішка. Церква; рис. 16. С. Вішка. Церква. Перекрій; рис. 17. С. Вішка. Церква. Плян; рис. 18. С. Перехресна. Церква 1641 р. (?); рис. 19. С. Перехресна. Церква 1641 р. Плян; рис. 20. С. Вижне Студене. Церква (Фот[о] А. Воліка); рис. 21. С. Вижне Висоцько (Галичина). Церква 1800 р. (Рис. А. Лушпинського 1912 р.); рис. 22. С. Гусна. Церква 1759 р.; рис. 23. С. Гусна. Церква 1759 р. Перекрій; рис. 24. С. Гусна. Церква 1759 р. Деталь входу до бабника; рис. 25. С. Плоске. Церква 90-их рок[ів] XVIII ст.; рис. 26. С. Плоске. Церква 1790-их рок[ів] Перекрій; рис. 27. С. Плоске. Церква 1790-их рок[ів] Сохи опасання; рис. 28. С. Сола. Церква 1770 р. Перекрій; рис. 29. С. Поляна у суч[асній] Схід[ній] Словаччині. Церква 1759 р. (Фот[о] Р. Гульки), с. 170–171.

До статті *Б. Барвінського*:

[Карикатурне зображення І. Мазепи], с. 177.

До статті *І. Кревецького*, 3 іл.:

[1]. Перша ґазета на Україні. "Gazette de Léopol". – Львів, 1776, с. 187;
[2]. Перша ґазета в українській мові. "Зоря Галицка". – Львів, 1848–1857 рр., с. 204;
[3]. Антін Павенцький. Перший редактор першої української ґазети "Зорі Галицької" в рр. 1848–1850, с. 205.

ТОМ CXLVII

До статті *В. Січинського*, 24 іл.:

1. Загальний, перспективний вигляд Ринку міста Потилича; 2. Вулиця зі старими будинками в Раві Руській, по дорозі до Потилича; 3. Брама при церкві св. Духа на Підгіррю з перед 1736 р.; 4. Заїзд на потилицькому Ринку; 5. Вежа-стовб з колишніх міських мурів; 6. Камяний хрест на цвинтарі "На місті"; 7. Хрест коло церкви на Підгіррю; 8. Деталі: A – хрест з церкви св. Духа; B – гончарська маківка, C, D – колодки з міста Потилича; 9. Вежа-дзвіниця при церкві св. Духа на Підгіррю з першої половини XVI ст.; 10. Образ Бориса і Гліба з церкви на Підгіррю; 11. Перекрій вівтарної частини тої самої будови; 12. Бічні двері там само; 13. Церква св. Духа на Підгіррю, з перш[ої] пол[овини] XVI ст. (Рис. А. Лушпинського); 14. Плян тої самої будови; 15. Деталі з Троїцької церкви: A – головні двері; B – різьблений ґзимс на одвірках бічних дверей вівтаря; C – хрест над бабинцем; D – било з Потилича; 16. Плян вежі-дзвініці при Троїцькій церкві; 17. Ґзимс там само; 18. Вежа-дзвіниця при Троїцькій церкві "На місті" з 1593 р.; 19. Троїцька церква "На місті" з 1593 р., значно перебудована в XVIII ст.; 20. Плян тої самої будови; 21. Вежа-дзвіниця на Передмістю з перед 1731 р.; 22. Перекрій вежі-дзвініці на Передмістю; 23. Плян тої самої вежі; 24. Деталь ґзимсу з тої самої будови, с. 130–131.

ТОМ CXLIX

До статті *Ю. Полянського*, 14 іл.:

Таблиця I: 1. Чернилява, п[овіт] Яворів; 2. Протеси; 3. Доброгостів; 4 і 6. Голубиця; 5. Биків; 7. Цішки; Таблиця II: 1. Снятинка; 2. Нивиці; 3. Гребенці; 4. Глиняни; 5. Звенигород; 6. Чорний Острів; Таблиця III: 1–15. Гумниска; Таблиця IV: 1, 3, 4. Рожиска; 2. Борщовичі; 6, 8. Звенигород; 7. Підярків; 5. Рудники; Таблиця V: 1–7. Заліщики; Таблиця VI: 1. Заліщики; 2. Зазулинці; Таблиця VII: 1–6. Заліщики; Таблиця VIII: 1–6. Заліщики; Таблиця IX: 4. Заліщики; 1–3, 6–11. Голіграды; Таблиця X: 1–3. Заліщики; Таблиця XI: 1–7. Ланівці; Таблиця XII: 1–3. Новосілка Костюкова; Таблиця XIII: 1–3. Целіїв; Таблиця XIV: Голіграды над Серетом, с. 30–31.

ТОМ CL

До тому, 23 іл.:

[1]. [Портрет Тараса Шевченка], с.VIII–IX;
[2]. [Портрет] Михайла Грушевського, с. XVIII–1;
[3]. [Портрет] Івана Франка [з автографом], с. 48–49;
[4]. [Портрет] Елисавети Милорадович, с. 80–81;
[5]. [Портрет] Дмитра Пильчикова, с. 96–97;
[6]. [Портрет] Олександра Кониського, с. 112–113;
[7]. [Портрет] Михайла Жученка, с. 128–129;
[8]. [Портрет] Михайла Драгоманова, с. 208–209;
[9]. [Портрет] Степана Качали, с. 224–225;

[10]. [Портрет] Омеляна Огоновського, с. 240–241;
[11]. [Портрет] Юліяна Романчука, с. 256–257;
[12]. [Портрет] Василя Симиренка, с. 272–273;
[13]. [Портрет] Евгена Чикаленка, с. 288–289;
[14]. [Портрет] Теофіля Дембицького, с. 304–305;
[15]. [Портрет] Корнила Сушкевича, с. 320–321;
[16]. [Портрет] Сидора Громницького, с. 336–337;
[17]. [Портрет] Дам'яна Гладиловича, с. 352–353;
[18]. [Портрет] Юліяна Целевича [з автографом], с. 368–369;
[19]. [Портрет] Олександра Барвіньского [з автографом], с. 384–385;
[20]. [Портрет] Володимира Антоновича, с. 400–401;
[21]. [Портрет] Володимира Гнатюка, с. 416–417;
[22]. [Портрет] Володимира Левицького [з автографом], с. 432–433;
[23]. [Портрет] Василя Щурата, с. 448–449.

До статті *І. Крип'якевича*, 5 іл.:

Факсиміле печаток: 1. Юрія, роменського городового отамана, 1649 р.; 2. Мартина Пушкаря, полтавського полковника, 1650 р.; 3. Івана Шохова, чернигівського наказного полковника 1651 р.; 4. Петраша Яковенка, полтавського наказного полковника 1651 р.; 5. Михайла Ратченка, миргородського наказного полковника 1651 р., с. 85.

До статті *В. Січинського*, 27 іл.:

1. Сутківська твердиня з південного сходу. Фотографія 1901 р., с.173;
2. Перекрій [твердині], с.174;
3. Плян Сутківської твердині, с.174;
4. Перспективний вигляд будови. Реконструкція, с.175;
5. Твердиня з південного заходу до перебудови 1903 р., с.176;
6. Сучасний вигляд будови, с.176;
7. Внутрішний вигляд будови. Фотографія 1901 р., с.177;
8. Склепіння апсиди. Фотографія 1901 р., с.177;
9. Схема внутрішного просторового обєму середньої частини Сутківської твердині, с.178;
10. Плян баптистерія в Херсонесі 600 р., с.178;
11. Плян церкви в Mastara VII ст., с.178;
12. Плян "Червоної церкви" в Пловдіві IX ст., с.178;
13. Баптистерій в Бієлі X ст., с.179;
14. Фундамент церкви в Філіппополі, с.179;
15. Плян баптистерія в Бієлі, с.179;
16. Плян костела в Montmajer 1016 р., с.179;
17. Плян каплиці в Регенсбурзі 1155–1159 р., с.179;
18. Плян костела в Řeporyje XII ст., с.179;
19. Плян каплиці в Кракові на Вавелю XI–XIII ст., с.179;
20. Плян крипти в Kouřim-і з першої чверті XIII ст., с.180;
21. Плян костела в Празі 1360 р., с.180;
22. Плян каплиці в Пльзні XIII ст., с.180;
23. Плян костела в Žegr-і 1245 р., с.180;

24. Перекрій салі в Льондзі XIV ст., с.180;
25. Плян салі в Льондзі, с.180;
26. Перекрій костела в Скотніках 1340 (?) р., с.180;
27. Плян костела в Скотніках, с.180.

До статті *Я. Пастернака*, 2 іл.:

[Таблиця] I. Кремінне неолітичне знаряддя Східної Галичини. [...]: 1. Буківна [...]; 2. Карів [...]; 3–8. Буківна [...]; 9. Скнилів [...]; 10. Гумниска [...]; 11. Блажів [...]; 12. Буківна [...]; 13. Білий Потік [...], с. 242–243;

[Таблиця] II. Енеолітична культура мальованої кераміки Східної Галичини. [...]: 1. Лисівці [...]; 2. Лисичники [...]; 3–5. Заліщики [...]; 6. Касперівці [...]; 7–8. Заліщики [...]; 9. Бучач [...]; 10. Білий Потік [...]; 11. Городниця [...]; 12. Буківна [...]; 13. Лисівці [...]; 14. Буківна [...]. Рисунки виконав інж[енер] Северин Пастернак, с. 242–243.

ТОМ CLI

До статті *Я. Пастернака*, 4 іл.:

Рис. I. Фрагменти "terra sigillata" із Звенигорода (Музей НТШ у Львові). [...], с. 3;

Рис. II. Фрагменти "terra sigillata" із Звенигорода (Музей Народного Дому у Львові). [...], с. 6;

Рис. III. Гладкі черепки "terra sigillata" із Звенигорода (у збірках Народного Дому у Львові). [...], с. 8;

Рис. IV. Зразки римських денарів із скарбу в Борочицях на Волині. [...]: 1. Vespasianus (69–79); 2. Traianus (98–117); 3. Hadrianus (117–138); 4. Sabina († 138); 5. Antoninus Pius (138–161); 6. Divus Antoninus (посмертна); 7. Faustina mater († 141); 8. Lucius Verus (161–169); 9. Lucilla († 183); 10. Marcus Aurelius (161–180); 11. Commodus (180–192); 12. Crispina († 183), с. 16.

До статті *В. Січинського*. Архітектура міста.., 26 іл.:

1. Південний причілок ратуші в Бардієві, XV–XVI ст.; 2–3. Пляни партеру і першого поверху ратуші; 4. Стіл з ратуші, 1510 р.; 5. Різьбленний орнамент з крісла бард[ієвської] катедри, 1483 р.; 6. Склепіння будинку на Ринку, ч. 11, 1566 р.; 7. Ратуша і катедра в Бардієві; 8. Західній причілок катедри; 9–10. Вікна з захід[ного] причілку; 11. Вікна з головної нави катедри; 12–13. Катедра в Бардієві XIV–XV ст. Південний причілок і плян; 14. Головний вівтар катедри; 15. Бічний вівтар катедри; 16. Плян міста Бардієва 1768 р.; 17. Решткн брами на Брезник; 18. Головна вежа оборонних мурів Бардієва; 19. Західня [вежа оборонних мурів Бардієва]; 20. Червона вежа оборонних мурів Бардієва; 21. Портал катедри, XV ст.; 22. Портал дому, ч. 18, XV ст.; 23. Портал ратуші, 1506 р.; 24. Портал будинку, ч. 3 на Ринку, XVIII ст.; 25. Дім з північного бастіону оборонних мурів; 26. Дім з підсінням коло Ринку у Бардієві, с. 96–97.

До матеріалу *В. Січинського*. Передмова рукописного Євангелія.., 4 іл.:

[1–2]. Водяні знаки Учит[ельного] Євангелія з Маковиці 1596–1597 р., с. 190–191.

[3–4]. Перша і третя сторінки Учит[ельного] Євангелія з Маковиці, с. 190–191.

До статті *І. Крипякевича*. Пятьдесятьліття наукової праці..:
[Портрет] Євфима Йосиповича Сіцінського, с. 219.

До некролога *І. Крипякевича*. Степан Томашівський:
[Портрет] Степана Томашівського, с. 227.

До некролога *[б. п.]. Вячеслав Липинський*:
[Портрет] Вячеслава Липинського, с. 231.

До некролога *[б. п.]. Раймунд Фрідріх Кайндль*:
[Портрет] проф[есора] Раймунда Ф. Кайндля, с. 237.

ТОМ CLII

До статті *Я. Пастернака*, 4 іл.:
Таблиця I. Бронзи Унєтицького типу з гробу I, у Почапах, пов[іт] Золочів, с. 108, с. 46;
Таблиця II: [1]. Західно-словацькі бронзи Унєтицької культури. 1–3: з незнаної місцевости; 4–6: з Брезової, пов[іт] Миява [...]; [2]. Галицькі гробові памятки Унєтицького типу: [...] скорчений скелєт з Якторова, могила I [...]; палець з бронзовим перстенем [...]; фрагменти трьох ковтків із знищеного гробу на надмі в Почапах, с. 109, с. 47;
Таблиця III. Кераміка з могил I. бронзової доби: 1. Баличі, пов[іт] Мостиська (могила VII, а) – 2. Якторів, пов[іт] Перемишляни (могила II) – 3. Якторів, пов[іт] Перемишляни (могила IV) [...], с. 111, с. 49;
Таблиця IV. Бронзові нахідки Унєтицького типу: 1. Браслет та штилєт з Камінки Струмилової; 2. Плоска сокирка з незнаної місцевости Галичини; 3. Ковтки з гробу у Передіваню, пов[іт] Городенка [...], с. 112, с. 50.

ТОМ CLIII

До статті *М. Возняка*, 2 іл.:
[1]. Перша сторінка заяви Федора Кандиби, с. 40–41;
[2]. Друга сторінка заяви Федора Кандиби, с. 40–41.

До статті *І. Огієнка*:
Загублена українська грамота половини XV віку, с. 172–173.

ТОМ CLIV

До статті *Я. Пастернака*, 5 іл.:
[1]. Плян Богородичної катедри у княжому Галичі-Крилосі, знятий канд[идатом] інж[енером] Глібовицьким та С. Ґелою [...], с. XI;
[2]. Рисунок чільця-златоглаву із гробу "княжни" у притворі Богородичної катедри у Крилосі [...], с. XV;
[3]. Збережена частина стіни Богородичної катедри у Крилосі під мурованою каплицею з початку XVI ст. [...], с. XV;

[4]. Попередній перекрій через терен Богородичної катедри у Крилосі на місці кам'яного саркофагу [...], с. XIX;
[5]. Поперечний перекрій збереженої частини стіни Богородичної катедри у Крилосі під мурованою каплицею з початку XVI ст. [...], с. XIX.

До статті *О. Кандиби*, 7 іл.:
Обр. 1. Ланівці. Плян хати I [...], с. 13;
Обр. 2. Ланівці. Схематичний подовжній перекрій хати [...], с. 13;
Обр. 3. Добрівляни. Плян ями I [...], с. 13;
Обр. 4. Добрівляни. Перекрій ями I [...], с. 13;
Обр. 5. Добрівляни. Перекрій ями I [...], с. 14;
Обр. 6. Добрівляни. Плян ями II [...], с. 14;
Обр. 7. Добрівляни. Перекрій ями II [...], с. 14.

До статті *О. Цинкаловського*:
Знаки на старих гончарських виробах з Володимира, с. 211.

ТОМ CLXI

До статті *К. Кисілевського*, 4 іл.:
[1–4]. [Сторінки Кодексу Ганкенштайна], с. 14, 16, 22, 28.

ТОМ CLXIII

До тому:
[Портрет Вячеслава Прокоповича], с. 4–5.

До статті *В. Прокоповича*, 9 іл.:
[1]. Додаток I. "Печать Малороссійская" – московська царська велика печать 1667 р. для зносин із Україною, с. 110–111;
[2]. Додаток I-а. "Печать Малороссійская" у збільшеному вигляді, с. 110–111;
[3]. Додаток V. Репродукція московських монет в один рубль і в полтину та в полтинник із "Каталога русских монет" В. Петрова, с. 110–111;
[4]. Додаток II. Репродукція "Печати Малороссійской" з видання "Снимки с древних русских печатей", таблиця Ч. 51, с. 110–111;
[5]. Додаток III. Репродукція печаті на грамоті Б. Хмельницькому з 27 березня 1654 р. із видання "Снимки с древних русских печатей", таблиця Ч. 50, с. 110–111;
[6]. Додаток IV. "Печать Малороссійская" 1672 р. з видання "Снимки с древних русских печатей", с. 110–111;
[7]. Додаток VI. Репродукція великої державної печаті московської, притиснутої на документі 1656 р., що знаходиться в Королівському Архіві в Копенгазі, с. 110–111;
[8]. Додаток VII. Репродукція великої печаті царя Олексія Михайловича, ґравюра якої знаходиться в праці Адама Олеарія вид[ання] 1696 р. (з видання "Снимки"...), с. 110–111;
[9]. Додаток VIII. Проєкт генерал-губернатора Румянцева нової російської державної печаті для зносин із Україною, с. 110–111.

ТОМ CLXVII

До тому:

[Портрет Миколи Оглоблина-Глобенка], с. 4–5.

ТОМ CLXIX

До тому:

[Портрет] Зенона Кузелі [з автографом]. 23.VI.1882–24.V.1952, с. IV–V.

До статті *В. Янів*, 3 іл.:

[1]. З діяльности З. Кузелі у таборах полонених. Нарада діячів Просвітніх Виділів з сотн[иком] Сиротенком, колишнім полоненим, а згодом адьютантом ген[ерала] Віктора Зелінського, командира 1-шої дивізії Синьожупанників. На нараді (кінець березня й початок квітня 1918 р.) Сиротенко виступав як спеціяльний уповноважений Уряду Центральної Ради в справі дальших формувань військових відділів з полонених. На фото: З. Кузеля, сотн[ик] Сиротенко, Б. Лепкий [...], М. Паращук, Р. Смаль-Стоцький, В. Сімович, с. 8;

[2]. Перший Виділ НТШ на еміграції (в часі наукової конференції НТШ у Міттенвальді, у вересні 1947 р.) [...]: Є. Храпливий, ген[еральний] секретар В. Кубійович, заст[упник] голови З. Кузеля, дир[ектор] Філологічної Секції Л. Білецький, [...] Я. Падох [...], дир[ектор] Мат[ематично]-прир[одничо]-лікарської Секції І. Розгін, Б. Лончина (заступник), дир[ектор] Історично-Філософічної Секції І. Мірчук, о. мітр[ат] В. Лаба, Ю. Павликовський [...], с. 11;

[3]. Президія НТШ на своєму засіданні у Мюнхені (9.V.1950): З. Кузеля (голова НТШ у рр. 1949–1952), А. Мілянич (господарський референт), В. Кубійович (ген[еральний] секретар з 1947 р.), О. Кульчицький, Л. Макарушка (голова Контрольної Комісії), В. Янів (референт зв'язку й пропаґанди), с. 12.

До статті *А. Чернецького*:

Гурток "Молодої України" в Бережанах в 1899/1900 р. [...]: В. Кушнір, І. Боднар, З. Кузеля, А. Ціховський, І. Качала, В. Садовський, [...], Скасків, І. Бойко, Сакалюк, В. Турула, І. Ратич, [...], Р. Любинецький, А. Цурковський, О. Мартинович, Ф. Зарницький, с. 16.

До статті *О. Кузелевої*:

[Портрет] Ольги Кузелі, родж[ена] Авдиковська, в пізніші роки життя (Берлін, напередодні 2-гої світової війни), с. 37.

До статті *Р. Смаль-Стоцького*:

З. Кузеля серед полонених в часі спеціяльної місії сотн[ика] Сиротенка [...]. Фото в офіцерському таборі полонених у Ганновер-Мюнден: З. Кузеля [...], Б. Лепкий, [...] сотн[ик] Мусієнко, полонений, голова української військової аґентури в таборі, утвореної ген[ералом] Зелінським [...], І. Личко, [...] В. Сімович, [...] сотн[ик] Скитський з військової аґентури, с. 48.

До статті *І. Мірчука*, 2 іл.:

[1]. Редакція "Українського Слова" (Берлін, 1922): В. Леонтович, Д. Дорошенко, О. Крига, І. Герасимович, Б. Лепкий, З. Кузеля, С. Томашівський, с. 53;

[2]. Закордонні журналісти відвідують нову німецьку фабрику. [...]: І. Мірчук з дружиною. З. Кузеля, голова Союзу Закордонних Журналістів [...]. З українців на фото, крім названих: М. Селєшко [...] і С. Чучман [...], с. 56.

До статті *О. Кульчицького*, 2 іл.:

[1]. Українські студенти у Берліні на "Коляді" у Кузелів (8. І. 1936). На фото: [...] Кузелі Зенон і Ольга, Я. Никорак [...], Т. Сосницький, А. Фіґоль, В. Соловйов, О. Тарнавський, З. Тимків, О. Фундак, Р. Димінський, Р. Єндик, Смереканич, с. 64;

[2]. Загальні Збори КоДУС-у у Фюрті (21. XII. 1949 р.). [...]: С. Бобеляк, о. П. Смик, О. Кульчицький [...], С. Комарецький, З. Кузеля [...] і його дружина Ольга, І. Розгін, о. В. Танчак, [...] Б. Гук, Р. Кос [...], Б. Комарчевський, Г. Дудка, В. Янів, Д. Пеленський, О. Городецький, І. Мірчук, М. Хустинський, Г. Комаринський, Р. Ільницький, Є. Перейма, Т. Волошин [...], В. Шуст, В. Кубійович, К. Рогозинський, П. Курінний, Є. Чайковський [...], с. 67.

До статті *В. Дорошенка*:

Наукова конференція НТШ у Берхтесґадені (5–7. III. 1948 р.). [...]: С. Комарецький, ген[ерал] В. Петрів, х[невідома], Б. Іваницький, Д. Зайцев, З. Кузеля [...], В. Кубійович, І. Мірчук, ген[ерал] П. Шандрук, В. Щербаківський, [...] В. Лев, В. Радзикевич, х[невідомий], М. Стахів, Є. Ю. Пеленський, О. Оглоблин, П. Зайцев, х[невідомий], В. Дорошенко, В. Доманицький, [...] О. Грицай [...], В. Стецюк, І. Тесля, М. Дольницький, І. Федів, о. Кравчук, О. Цісик, Я. Рудницький, Рудницька, Р. Димінський, М. Васильїв, В. Гришко, Я. Пастернак, І. Витанович, [...] В. Янів, Б. Лончина, х[невідомий], Г. Мартинець, х[невідомий], х[невідомий], Ю. Старосольський, Я. Падох, О. Колянківська, М. Колянківський, Г. Сидорук [...], Д. Горняткевич, с. 90.

До статті *о. І. Яцківа*:

Гостина Й[ого] Ем[іненції] кардинала Тіссерана у Сарселі (24. IX. 1951). [...]: В. Кубійович, о. мітр[ат] Я. Перрідон, кард[инал] Є. Тіссеран, З. Кузеля, о. монс[еньйор] Дюменіль, [...] о. І. Леськович, о. Лєвек, І. Борщак, М. Глобенко, О. Кульчицький, О. Бравн (секретар "Суспільної Опіки", – т[оварист]ва, яке опікувалося домом у Сарселі), [...] Е. Ґудз [...], Д. Сіяк, Є. Чайковський, С. Глобенко [...], Д. Піснячевський, Т. Волошин, [...] П. Шумовський, о. М. Василик, М. Мостович, с. 95.

До статті *о. М. Левенця*:

Остання знимка З. Кузелі, після Основних Загальних Зборів НТШ у Європі (під домом НТШ у Сарселі, 23. III. 1952). [...]: о. канцлер М. Левенець, О. Кузеля, І. Борщак, В. Кубійович [...], З. Кузеля, о. мітр[ат] Я. Перрідон, О. Кульчицький [...], В. Янів [...], Ґ. Гудко, П. Шумовський, [...] В. Маркусь, В. Сенютович-Бережний, О. Жданович, Р. Голіян, А. Кішка, С. Янів, Є. Чайковський, М. Мостович, М. Глобенко, [...] Т. Волошин, Д. Сіяк, С. Глобенко, Л. Кульчицька, Б. Кентржинський, Е. Ґудз, Д. Чайковський, Д. Піснячевський, В. Нестерчук, с. 101.

До статті *П. Зварича*, 8 іл.:

Мал. 1. Типова землянка, в яких жили наші поселенці у перших роках після поселення в Канаді. [...] 1899 р., с. 152;

Мал. 2. Хата, збудована на новому місці поселення за зразками, відомими з Рідних Земель; колиба піонера з Буковини, с. 152;

Мал. 3. Хата Т. Воробця, [...] 1901 р., с. 152;

Мал. 4. Зразок новішої хати, збудованої на фармі І. Зварича, 1910 р., с. 152;

Мал. 5. Хата, комора, стайня, курник, хлів, стодола на фармі А. Шандри, першого українського посла у Альберті, 1910 р., с. 152;

Мал. 6. Стайня та хлів на фармі В. Саламандика, 1919 р., с. 152;

Мал. 7. Хата міщанина Д. Щербанюка у Венґревил (Альберта), збудована 1912 р. [...], с. 152;

Мал. 8. Зразок найновішої хати, яку будують у містах та на фармах. [...], с. 152.

ТОМ CLXX

До монографії *О. Оглоблина*, 4 іл.:

[1]. [Відбитка з бронзової медалі Івана Мазепи, робота В. Масютина], с. 9;

[2]. Гетьман Іван Мазепа (1699 р.) – на дзвоні роботи Карпа Балашевича, с. 57;

[3]. [Дзвін роботи Карпа Балашевича (1699 р.) з барельєфним зображенням постаті І. Мазепи та його герба], с. 143;

[4]. [Барельєфне зображення обличчя І. Мазепи на дзвоні роботи Карпа Балашевича], с. 295.

ТОМ CLXXI

До тому:

Портрет Володимира Дорошенка, знимка з 1911 р., с. 5.

До статті *В. Дорошенка*, 2 іл.:

[1]. [Портрет] Михайла Павлика, с. 13;

[2]. [Портрет] Івана Кревецького, с. 13.

До статті *В. Ящуна*, 14 іл.:

[1–14]. [Фотокопії документів], с. 65, 68, 70–72, 76–77, 86, 99, 103–104, 107, 109, 114.

ТОМ CLXXII

До тому:

Академік Степан Смаль-Стоцький (Портрет роботи А. Лисянської, фото Л. Янушевича в Празі), с. 5.

ТОМ CLXXIV

До монографії *Т. Мацьківа*, 4 іл.:

[1]. [Портрет Мазепи з титульної сторінки праці] "Die Europaeische Fama". – 1706. – Bd. XXV, с. 26;

[2]. [Титульна сторінка листа І. Мазепи до цісаря Йосипа І], с. 29;

[3]. [Зворотна сторона листа І. Мазепи з позначкою австрійського міністра зовн[ішніх] справ Ф. Шенборна], с. 30;

[4]. [Загальний вигляд розташування козаків, які належали Мазепі, але не хотіли підтримувати шведів з] "Neu-eroeffneter Historischer Bilder-Saal". – Nürnberg, 1719. – Bd. VII. – S. 258; с. 40.

ТОМ CLXXVI

До тому:

Портрет Тараса Шевченка роботи мистця Сергія Макаренка, с. 5.

До статті *Б. Ковалів-Береста*, 11 іл.:

[1]. Кадр з фільму "Тарас Шевченко", 1926, с. 236;

[2]. Арт[исти] А. Бучма і І. Замичковський у ролях Шевченка і Щепкіна, 1926, с. 237;

[3]. Арт[ист] А. Бучма в ролі Т. Шевченка, 1926, с. 238;

[4]. Артист А. Бучма в житті, с. 238;

[5]. Кадр з фільму "Назар Стодоля", 1937, с. 238;

[6]. Кадр з фільму "Назар Стодоля", 1937, с. 239;

[7]. Кадр з фільму "Тарас Шевченко", 1951, с. 240;

[8]. Шевченко, Щепкін і Брюлов. "Тарас Шевченко", 1951, с. 241;

[9]. Т. Шевченко на засланні. "Тарас Шевченко", 1951, с. 242;

[10]. Арт[ист] С. Бондарчук в ролі Т. Шевченка. "Тарас Шевченко", 1951, с. 243;

[11]. Кадр з фільму "Назар Стодоля", 1954, с. 244.

ТОМ CLXXVII

До тому, 6 іл.:

[1]. [Портрет Романа Смаль-Стоцького], с. 5;

[2]. Проф[есор] д[окто]р Роман Смаль-Стоцький як посол Уряду УНР в Берліні в рр. 1921–1923, с. 12;

[3]. Академік Степан Смаль-Стоцький із синами Нестором і Романом у 1918 р. Із архіву д[окто]ра І. Новосівського [...], с. 102;

[4]. Конференція послів УНР европейських держав в Карлових Варах, осінню 1920 р. [...]: посол Микола Василько (Швайцарія), мін[істр] фін[ансів] Христофор Барановський, мін[істр] загр[аничних] справ Андрій Ніковський, посол Микола Сидоренко (Франція), посол Андрій Яковлів (Бельгія), [...] посол Модест Левицький (Греція), посол Микола Галаган (Угорщина), член посольства Сергій Шелухин (Франція), посол Олександер Шульгин (Франція), посол Максим Славінський (Чехословаччина), посол Роман Смаль-Стоцький

(Німеччина), посол Арнольд Марґолін (Британія), член посольства Михайло Шкільник, посол Дмитро Антонович (Італія), с. 180;
[5]. Управа Наукового Товариства ім. Шевченка в ЗДА. [...]: ред. І. Кедрин-Рудницький, проф[есор] д[окто]р М. Стахів, проф[есор] д[окто]р В. Лев, проф[есор] д[окто]р О. Андрушків, проф[есор] д[окто]р Р. Смаль-Стоцький, проф[есор] д[окто]р М. Зайцев, проф[есор] д[окто]р В. Стецюк, проф[есор] д[окто]р К. Кисілевський, [...] проф[есор] д[окто]р В. Ленцик, інж[енер] Р. Кобринський, проф[есор] д[окто]р Г. Лужницький, м[а]г[істе]р. З. Стефанів, с. 409;
[6]. Головна Рада Наукових Товариств ім. Шевченка під час сесії в березні 1963 р. [...]: проф[есор] д[окто]р В. Калина, проф[есор] д[окто]р М. Стахів, проф[есор] д[окто]р М. Зайцев, проф[есор] д[окто]р В. Кубійович, проф[есор] д[окто]р Р. Смаль-Стоцький, проф[есор] д[окто]р Є. Вертипорох, проф[есор] інж[енер] В. Іванис, проф[есор] д[окто]р В. Лев, проф[есор] д[окто]р Я. Падох, с. 410.

До статті *Н. Короля*:
Печать государственная малая царя Алексѣя Михайловича, Малороссійскаго Приказа 1672-го года, с. 292.

До статті *S. Krascheninnikowa*, 16 іл.:
Fig[ura]. 1. Ventral view. [...], с. 361;
Fig[ura]. 2. Left-ventral view. [...], с. 361;
Fig[ura]. 3. Dorsal view. [...], с. 361;
Fig[ura]. 4. Left ventral view. [...], с. 361;
Fig[ura]. 5. Dorsal view. [...], с. 361;
Fig[ura]. 6. Dorsal view. [...], с. 361;
Fig[ura]. 7. Left ventral view. [...], с. 361;
Fig[ura]. 8. Dorsal view. [...], с. 361;
Fig[ura]. 9. Dorsal view. [...], с. 362;
Fig[ura]. 10. Dorsal view. [...], с. 362;
Fig[ura]. 11. Left ventral view. [...], с. 362;
Fig[ura]. 12. Left ventral view. [...], с. 362;
Fig[ura]. 13. Left ventral view. [...], с. 362;
Fig[ura]. 14. Dorsal view. [...], с. 362;
Fig[ura]. 15. Dorsal view. [...], с. 362;
Fig[ura]. 16. Right ventral view. [...], с. 362.

ТОМ CLXXIX

До тому:
[Портрет] Степана Смаль-Стоцького [з автографом], с. VII.

ТОМ CLXXX

До тому:
[Портрет] Т. Шевченка, с. 5.

ТОМ CLXXXI

До *Супровідного слова*:
Фотокопія карти прийняття на авдієнцію в дні 18 жовтня 1963 р. [...], с. VII.

До *Біографічного нарису*, 22 іл.:

[1]. [Портрет] Йосифа Сліпого [з автографом], с. XIV;

[2]. Кардинальський герб Блаженнішого Верховного Архиєпископа Йосифа Сліпого, с. XV;

[3]. Табл. I. Св. Юр – архикатедральний храм Львівських Митрополитів та Верховних Архиєпископів візантійсько-українського обряду [...], с. XXIV–XXV;

[4]. Табл. II. Церква св. Духа ("семінарицька") і будинок "Греко-католицької Духовної Семінарії", переміненої за Ректорату о. проф[есора] д[окто]ра Й. Сліпого в Українську Богословську Академію, зачаток Українського Католицького Університету, с. XXIV–XXV;

[5]. Табл. III. Іконостас церкви св. Духа (знищений враз із церквою бомбою в час облоги Львова німецькими військами 1939 р.), с. XXIV–XXV;

[6]. Табл. IV. Пам'ятник Великого Митрополита Кир Андрея – долота галицького різьбаря-монументаліста Андрія Коверка, поставлений стараннями Ректорату в городі УБАкадемії у Львові (знищений 1939 р. большевиками), с. XXIV–XXV;

[7]. Табл. V. Основник і довголітній Ректор УБАкадемії у Львові, о. проф[есор] д[окто]р Й. Сліпий в останні роки перед війною (1939), с. XXIV–XXV;

[8]. Табл. V. Вид згори на вежу "семінарицької" церкви й на будинки Української Богословської Академії у Львові, с. XXIV–XXV;

[9]. Табл. VI. о. Ректор Й. Сліпий 1937 р. в гостині у Понтифікальній Колегії ім. св. Йосафата (фото: 23. V. на терасі Колегії). [...]: о. Віцеректор д[окто]р Михайло Ваврик, ЧСВВ; о. Ректор Колегії д[окто]р Йосафат Лабай, ЧСВВ; о. Ректор д[окто]р Йосиф Сліпий; о. Ігумен Климентій Шептицький, Студит; о. Йосиф Заячківський (Ген[еральний] Секретар ЧСВВ); о. проф[есор] д[окто]р Теодосій Тит Галущинський, ЧСВВ (о. духовник Колегії); о. Роман Хомин, Студит, с. XXIV–XXV;

[10–11]. Табл. VI. На двох [...] фотографіях о. Ректор Й. Сліпий [...] серед питомців Колегії, с. XXIV–XXV;

[12]. Табл. VII. Владика Йосиф, як титулярний Архиєпископ Серренський і Коадютор Львівського Митрополита з правом наступництва, за німецької окупації, коротко перед другим приходом совєтських військ, с. XXIV–XXV;

[13]. Табл. VIII. Львівський ринок з ратушею й історичними будівлями [...]. Фото з літака, с. XXIV–XXV;

[14]. Табл. IX. Митрополит-Ісповідник Йосиф на засланні, 1957 р., с. XXIV–XXV;

[15]. Табл. IX. Одна з перших знимок Владики Йосифа після звільнення із заслання – в часі історичної авдієнції у св. Отця Папи Івана XXIII, с. XXIV–XXV;

[16]. Табл. X. Три найвищі Достойники Української Католицької Церкви: Первоієрарх України, Митрополит Йосиф Сліпий після свого звільнення (березень 1963 р.) з українським канадським Митрополитом Максимом Германюком, ЧНІ, і Сеньйором українських Владик, Архиєпископом Іваном Бучком, с. XXIV–XXV;

[17]. Табл. XI. Звільненого українського Первоієрарха гостять чужинці. Відправа в Сиракузах на Сіцілії (28. 8. 1963). [Поряд] священик у епітрахилі – о. шамб. д[окто]р М. Марусин, у ризах із свічником – о. І. Мончак, с. XXIV–XXV;

[18]. Табл. XII. Пам'ятна авдієнція у св. Отця – 18. X. 1963 р. – з нагоди Студійних Днів у десятиліття УХРуху і Наукової Конференції НТШ, УБНТ, УВАН і УВУ. На знимці [...] поруч із св. Отцем і Первоієрархом Кир Йосифом [...] видно [...] інших Владик: Митрополита Максима Германюка, Архиєпископа Гавриїла Букатка та Єпископа Андрія Роборецького, [...] учасників Наукової Конференції: Голову НТШ у Европі, проф[есора] д[окто]р[а] В. Кубійовича [...], Ректора УВУ, проф[есора] д[окто]р[а] О. Кульчицького [...] та організатора Конференції проф[есора] д[окто]р[а] В. Янева [...], с. XXIV–XXV;

[19]. Табл. XIII. Зустріч св. Отця Павла VI із Верховним Архиєпископом Кир Йосифом у Бомбаї в часі Евхаристійного Конгресу, грудень 1964 р., с. XXIV–XXV;

[20]. Табл. XIV. Візантійсько-український Верховний Архиєпископ, Митрополит Йосиф Сліпий після номінації на кардинала, в кардинальському капелюсі (лютий 1965 р.), с. XXIV–XXV;

[21]. Табл. XV. Кардинал Йосиф Сліпий, як голова Конференції Українського Епископату, в часі IV-ої Соборової Сесії, серед Українських Владик, в каплиці Української Понтифікальної Колеґії ім. св. свящ[енно]м[ученика] Йосафата, с. XXIV–XXV;

[22]. Табл. XVI. Український Католицький Університет ім. св. Климентія в Римі, збудований заходами Кардинала Й. Сліпого [...]. Будова закінчена восені 1966 р., с. XXIV–XXV.

До статті *П. Курінного*, 23 іл.:

[1]. Мал. 1. Деісус. Мозаїка XI-го століття в храмі св. Софії у Києві, с. 76;

[2]. Мал. 2. Фрескове зображення Розп'яття Ісуса Христа з XI-го століття на стіні храму св. Софії у Києві, с. 78;

[3]. Мал. 3. Фото печатки XI-го століття архонтісси Музалонеси (Херсонес), с. 80;

[4]. Табл. XVII. Образ Ісуса Христа на алябастровім дискосі з X-го століття. Візантійська емаль на дискосі (блюді), який подарувала кн[ягиня] Ольга до храму св. Софії в Царгороді. Нині блюдо переховується в скарбниці храму св. Марка в Венеції, с. 80–81;

[5]. Табл. XVIII. Ікона Божої Матері ("Оранта") з "Нерушимої Стіни" в головній апсиді храму св. Софії у Києві. Мозаїка XI-го століття, с. 80–81;

[6]. Табл. XIX. Мозаїка Благовіщення із храму св. Софії у Києві (XI стол[іття]). Ліворуч – Архангел Гавриїл, праворуч – Пречиста Діва, с. 80–81;

[7]. Табл. XX. Ікона (чудотворна) св. Миколи Мокрого з храму св. Софії у Києві з XI-го століття, с. 80–81;

[8]. Табл. XXI. Ікона св. Дмитра Солунського. Мозаїка XI-го століття з вівтаря Дмитрівського манастиря в Києві, між с. 80–81;

[9]. Табл. XXII. Фреска із XI-го століття з манастиря св. Дмитра в Києві зі сценами Благовіщення. Архангел Гавриїл. Фреска, правдоподібно роботи Лаврського ченця Аліпія, с. 80–81;

[10]. Табл. XXIII. Фреска із XI-го століття з манастиря св. Дмитра в Києві зі сценами Благовіщення. Пречиста Діва. Фреска, правдоподібно, роботи Лаврського ченця Аліпія, с. 80–81;

[11]. Табл. XXIV. Ікона Вишгородської Божої Матері з XI-го століття, вивезена таємно з села Вишгорода біля Києва Андрієм Боголюбським до міста Володимира (і тому називана на Московщині "Володимирською"). Однокольорове фото, с. 80–81;

[12]. Табл. XXV. Ікона Вишгородської Божої Матері з XI-го століття. Кольорова репродукція видавництва у Реклінґавзен [...], с. 80–81;

[13]. Табл. XXVI. Ікона Божої Матері "Свєнської" з виображенням св. св. Антонія та Теодосія з хартіями в руках. Наслідування образа Печерської Божої Матері з XI-го століття із манастиря біля Брянську (підлеглого Києво-Печерській Лаврі), с. 80–81;

[14]. Табл. XXVII. Ікона Богородиці з фрески "Нерушимої Стіни" в манастирі в місті Ярославлі. Наслідування виображення "Нерушимої Стіни" Києво-Печерської Лаври XI-го століття, с. 80–81;

[15]. Табл. XXVIII. Ікона пророка Іллі з церкви св. Іллі на Подолі у Києві. Правдоподібно, з першої церкви пророка Іллі, побудованої в X-ім столітті, с. 80–81;

[16]. Табл. XXIX. Зоображення родини кн[язя] Ярополка Ізяславича (князь з матір'ю та дружиною, які припадають до стіп св. Петра). Мініятура з т[ак] зв[аного] кодексу кн[ягині] Ґертруди з XI-го століття, с. 80–81;

[17]. Табл. XXX. Чудотворна ікона "Успіння Божої Матері" з храму "Успіння" в Києво-Печерській Лаврі (якою – за традицією – благословила Божа Мати 1073 р. заснування манастиря), с. 80–81;

[18]. Табл. XXXI. Чудотворний образ "Успіння Божої Матері" з ґравюри XVII-го століття Києво-Печерської Лаври [...], с. 80–81;

[19]. Табл. XXXII. Ікона Божої Матері "Ігоревської" з XI-го століття, перед якою молився кн[язь] Ігор перед смертю. Перед останньою війною переховувалася в Києво-Печерській Лаврі, с. 80–81;

[20]. Мал. 4. Фото рельєфу в кадильниці XI-го століття з Херсонесу ("Гріб Господній"), с. 81;

[21]. Мал. 5. Фото "Хреста Марка Гробокопателя" – Скарбонки-дароносиці з X-го століття з кол[екції] манастиря св. Федора в Києві, с. 82;

[22]. Мал. 6. Фота бічних стін "Хреста Марка Гробокопателя", с. 84;

[23]. Мал. 7. Таїнство св. Евхаристії. Мозаїка XI-го століття з храму св. Софії у Києві, с. 90.

До статті *Б. Микитюка*, 4 іл.:

[1]. Табл. XXXIII. Символи Різдва в гірських селах Закарпаття: вівсяний невимолочений сніп (дідух) і хліб з вівсяним колоском та запаленою свічкою [...], с. 112–113;

[2]. Табл. XXXIV. "Обливаний понеділок" 1935 р. в с. Руський Керестур (Бачка) [...], с. 112–113;

[3]. Табл. XXXV. Вечерниці підлітків у [19]30-их рр. у Руському Керестурі [...], с. 112–113;

[4]. Табл. XXXVI. Звичай "водзіц Андрішка" в Руському Керестурі в день св. Андрія Первозванного. [...], с. 112–113.

ТОМ CLXXXII

До тому:

[Портрет] Соломона І. Ґольдельмана [з автографом], с. 4–5.

ТОМ CLXXXV

До некролога *В. Лева*:

[Портрет] професора Д[окто]ра Романа Смаль-Стоцького, 8.I.1893 – 27.IV.1969. [Остання знимка], с. 184.

ТОМ CLXXXVI

До тому:

[Портрет] Олександра Яковича Шульгина, *30 липня 1889 – † 4 березня 1960, с. 4–5.

До статті *А. Жуковського*, 5 іл.:

[1]. Табл. II. Місія УНР в Парижі 1929 р. [...]: М. Мілоцький, ген[ерал] О. Удовиченко, М. Ковальський [...], Іл. Косенко, О. Шульгин, В. Никитюк [...], В. Бокитько [...], с. 24–25;

[2]. Табл. III. Лідія Василівна й О. Я. Шульгини з Ганною Келлер-Чикаленко та сином Ростиславом (Женева, 1920), с. 24–25;

[3]. Табл. III. О. Я. Шульгин у Женеві враз із послами до Польського Сойму, М. Рудницькою та О. Луцьким (1933), с. 24–25;

[4]. Табл. IV. О. Я. Шульгин в характері міністра закордонних справ УНР в екзилі конферує із д[окто]ром Василем Трепке, заступником голови Громадського Допомогового Комітету Української Еміґрації в Румунії (Прага, 1932), с. 24–25;

[5]. Табл. V. О. Я. Шульгин з дружиною Лідією Василівною, в своїм помешканні у Ванв під Парижем (після Ювілейних святкувань, 1959), с. 24–25.

До статті *В. Яніва*, 7 іл.:

[1]. Табл. VI. Виділ НТШ у Европі у своїм приміщенні в Сарселі (з каденції 1955–1959). [...]: проф[есор] д[окто]р О. Кульчицький, заступник голови; проф[есор] О. Шульгин, 1-ий заступник голови; проф[есор] д[окто]р В. Кубійович, голова; проф[есор] д[окто]р В. Янів, науковий секретар; д[окто]р інж[енер] Д. Піснячевський, голова Контрольної Комісії; П. Поліщук, скарбник та директор канцелярії; [...] д[окто]р А. Фіґоль, економічно-фінансовий референт; проф[есор] М. Оглоблин-Глобенко, дир[ектор] М. Капуста, член та книговод; проф[есор] д[окто]р П. Шумовський, делеґат М[атематично-]П[риродничо-] Л[ікарської] Секції. [...], с. 112–113;

[2]. Табл. VII. О. Я. Шульгин читає доповідь на одній із Сесій Міжнародної Вільної Академії в Парижі – в приміщеннях Польської Бібліотеки. Президіює: К. Марінеску (румун), с. 112–113;

[3]. Табл. VII. Учасники 1-ої Наукової Конференції НТШ у Европі, 15–16.IX.1952. [...]: проф[есор] д[окто]р І. Мірчук, т[ого] ч[асний] ректор УВУ;

проф[есор] О. Шульгин; проф[есор] д[окто]р В. Кубійович, голова НТШ у Європі; проф[есор] д[окто]р г. к. І. Борщак; доц[ент] д[окто]р В. Янів, науковий секретар НТШ [...] о. д[окто]р М. Сопуляк [...]; проф[есор] д[окто]р О. Кульчицький; інж[енер] Д. Андрієвський, М. Калитовська [...], О. Кузелева, М. Григорович [...], Г. Гудкова, П. Поліщук, о д[окто]р А. Г. Великий ЧСВВ, д[окто]р В. Маркусь [...], Емілія Ґудз, Дарія Сіяк [...], о. канцлер М. Левенець, Марія Стиранка, д[окто]р Г. Васькович, д[окто]р Еміля Смалько, Т. Волошин, Надія Мостович, д[окто]р В. Нестерчук, д[окто]р М. Мостович, м[а]ґ[істе]р Я. Якемчук, д[окто]р Б. Цимбалістий, М. Колянківський, с. 112–113;

[4]. Табл. VIII. О. Я. Шульгин промовляє на Академії з нагоди "Акції Трагічних Дат" в Парижі (5.II.1956) в характері Голови Крайового Комітету Акції на Францію. [...]: Е. Пезет, довголітній Віцепрезидент Французького Сенату [...]; проф[есор] д[окто]р В. Янів, що як Президент УХР організував Акцію [...], с. 112–113;

[5]. Табл. VIII. Управа й Контрольна Комісія Українського Академічного Товариства у Парижі в 1956–1958 рр. [...]: проф[есор] д[окто]р О. Кульчицький, проф[есор] О. Шульгин, М. Калитовська [...], д[окто]р А. Вирста, Р. Голіян, проф[есор] д[окто]р В. Янів, д[окто]р В. Маркусь, с. 112–113;

[6]. Табл. IX. Президія Комісії Допомоги Українському Студентству (1955). [...]: М. Капуста, Т. Волошин (Ген[еральний] Секретар), проф[есор] д[окто]р О. Кульчицький (голова), проф[есор] О. Шульгин (заступник голови), с. 112–113;

[7]. Табл. IX. Учасники Загальних Зборів Комісії Допомоги Українському Студентству (Сарсель 17.X.1952). [...]: М. Томашівська, О. Кузелева, проф[есор] О. Шульгин (предсідник Зборів), о. митрат Я. Перрідон, о. митроф. протоєрей В. Вишневський, Г. Гудкова, проф[есор] д[окто]р І. Мірчук (т[ого] ч[асний] ректор УВУ), о. канцлер М. Левенець, Софія Янів, В. Дратвінська, Л. Кульчицька, Дарія Сіяк, проф[есор] д[окто]р О. Кульчицький (обраний головою), доц. д[окто]р В. Янів, М. Ковальський, студ. І. Сілецький, проф[есор] д[окто]р В. Кубійович (голова НТШ у Європі), Т. Волошин (довголітній ген[еральний] Секретар КоДУС-у), о. д[окто]р М. Сопуляк, Емілія Ґудз (Секретарка КоДУС-у), студ[ент] В. Микула, д[окто]р Г. Васькович, студ[ент] Б. Витязь, д[окто]р В. Маркусь, с. 112–113.

До рубрики *Матеріяли й документи до життя та творчости Олександра Яковича Шульгина*, 3 іл.:

[1]. Фотокопія листа проф[есора] О. Шульгина до Генерального Секретаріяту НТШ [...] у справі номінації на дійсного члена у Історично-філософічній Секції. [...], с. 172–173.

[2]. Фотокопія запрошення на ювілейні святкування 70-ліття О. Я. Шульгина в Парижі [...], с. 180–181;

[3]. Фотокопія повідомлення НТШ про смерть та похорон О. Я. Шульгина [...], с. 185.

До рубрики *Уривки із спогадів Олександра Яковича Шульгина*, 11 іл.:

[1]. Табл. X. Яків Миколайович Шульгин, "Ангельський юноша". Батько Олександра, с. 200–201;

[2]. Табл. XI. Євфросинія Устимович, "Жінка–міністер". Бабуся О. Я. Шульгина, с. 200–201;

[3]. Табл. XII. Любов Миколаївна Устимович-Шульгин. Мати Олександра Яковича – "Любочка", с. 200–201;

[4]. Табл. XIII. Портрет Олександра Яковича Шульгина (різьба мистця В. Сімянцева), с. 200–201;

[5]. Табл. XIII. [Портрет] Надії Яковлівни Шульгин-Іщук, с. 200–201;

[6]. Табл. XIV. Володимир Якович Шульгин 1894–1918, погиб смертю героя під Крутами, с. 200–201;

[7]. Табл. XIV. Микола Якович Шульгин *28.XII.1896 – †30.VIII.1931. Радник Місії УНР в Парижі [...], с. 200–201;

[8]. Табл. XV. Син і невістка Олександра Яковича на Святі Незалежности й Соборности у Монтреалі (1963). [...]: інж. М. Граб, тодішній голова відділу КУК у Монтреалі, Лідія Шульгина, п[ан]і Граб, д[окто]р Ростислав Олександрович Шульгин, с. 200–201;

[9]. Табл. XVI. Внуки Олександра Яковича з другим Дідунем (по Мамі), В[исоко]преосв[ященним] Владикою Андреєм, Архиєпископом Едмонтону та Західньої Канади (Українсько Греко-православної Церкви). Довкола Владики [...]: Константин, Наталія, Олександра і Ігор Ростиславичі Шульгини (літо 1968), с. 200–201;

[10]. Табл. XVII. Дім родини Шульгинів на Лук'янівці у Києві (на Манастирській ч. 9). Під домом стоїть [...]: Лена Леонтович з бабусею Єфросинією Устимович (яка подарувала дім доні Любові та її чоловікові) та з Мамою – Марією Миколаївною Леонтович (тіткою О. Я. Шульгина). [...], с. 200–201;

[11]. Табл. XVIII. "Останній козак на Полтавщині". Микола Миколайович Устимович з дружиною Любов'ю Олександрівною, с. 216–217.

ТОМ CLXXXVIII

До монографії *В.-Д. Гайке*, 49 іл.:

[1]. Сотник Вольф-Дітріх Гайке (автор – в уніформі вермахту), с. 6–7;

[2]. Проф[есор] Володимир Кубійович – провідник Українського Центрального Комітету в Генеральній Губернії, с. 24–25;

[3]. Польова Служба Божа з нагоди виїзду добровольців до Дивізії при вулиці Пелчинській у Львові, 18 липня 1943 р. [...]: полковник А. Бізанц – голова Військової Управи; проф[есор] В. Кубійович, д[окто]р К. Паньківський, Б. Лончина, Д. Квасниця – члени президії Українського Центрального Комітету [...]; інж[енер] А. Палій, інж[енер] Ю. Крохмалюк, д[окто]р В. Білозор, інж[енер] Є. Пиндус, д[окто]р І. Рудницький, сотн[ик] О. Навроцький, д[окто]р Л. Макарушка, ред. С. Волинець, [...], м[а]г[істер] З. Зелений [...], м[а]г[істер] М. Кушнір, [...], інж[енер] М. Хронов'ят – члени Військової Управи [...], м[а]г[істер] П. Ісаїв, інж[енер] О. Тарнавський, ред. М. Добрянський – члени Українського Центрального Комітету [...]; Ю. Павликовський – голова Ревізійного Союзу Українських Кооператив; проф[есор] С. Левицький – член Українського Центрального Комітету, с. 24–25;

[4]. Прощання добровольців Дивізії "Галичина", 18 липня 1943 р. Парада перед Оперним театром у Львові, с. 24–25;
[5]. Учителі й учні на подвір'ї української учительської семінарії в Самборі перед відмаршем до міської ратуші голоситися до Дивізії. На переді директор Гнат Мартинець [...], голова Українського Допомогового Комітету проф[есор] О. Орловський, травень 1943 р., с. 24–25;
[6]. Фраґмент із прощання добровольців в селі Жаб'ю на Гуцульщині, с. 24–25;
[7]. Від'їзд добровольців 18 липня 1943 р. Група з Коломийщини, с. 24–25;
[8]. Єпископ Йосафат Коциловський говорить прощальне слово добровольцям у Перемишлі, липень 1943 р., с. 40–41;
[9]. Отець митрат д[окто]р В. Лаба править Службу Божу у вишкільному таборі "Гайделяґер", осінь 1943 р., с. 40–41;
[10]. Танцювальна група театру "Веселий Львів" у "Гайделяґері", 29 серпня 1943 р., с. 40–41;
[11]. Генерал-полковник Михайло Омелянович-Павленко між старшинами Дивізії на першому курсі в Лешанах на Чехії, 26 вересня 1943 р., с. 40–41;
[12]. О. митрат д[окто]р Василь Лаба – духовний опікун Дивізії, с. 40–41;
[13]. [Портрет] сотника Дмитра Паліїва, с. 40–41;
[14]. [Портрет] майора Євгена Побігущого, с. 40–41;
[15]. [Портрет] майора Миколи Палієнка, с. 40–41;
[16]. Свержа над Бугом, березень 1944 р. Вояки Дивізії в боях проти большевицьких партизанів (бойова група "Баєрсдорф"). Рій іде на розвідку, с. 40–41;
[17]. Похорон двох вояків Дивізії, Романа Андрійчина і Олекси Бобака, 2 березня 1944 р., які згинули в бою з комуністичними партизанами в Гуті Пеняцькій біля Бродів, с. 40–41;
[18]. У штабі Дивізії. [...]: губернатор Галичини О. Вехтер, д[окто]р К. Паньківський, ген[ерал] Ф. Фрайтаґ, полк[овник] А. Бізанц, с. 56–57;
[19]. Відвідини представників українського громадянства з Галичини у Нойгаммері, 2–3 червня 1943 р. [...]: сот[ник] Д. Паліїв [...]; проф[есор] С. Левицький [...]; Т. Самотулка [...]; проф[есор] В. Дубровський [...]; д[окто]р О. Котик-Степанович [...]; інж[енер] Ю. Дацишин [...]. Світлина інж[енера] Р. Крохмалюка, с. 56–57;
[20]. Батерія легких польових гавбиць на вправах в Нойгаммері, весна 1944 р., с. 56–57;
[21]. Перегляд дивізіону зенітної артилерії в Нойгаммері, 16 травня 1944 р. [...]: сотник Д. Паліїв [...], О. Вехтер [...], Г. Гіммлер [...], генерал Ф. Фрайтаґ [...], с. 56–57;
[22]. Вправи 29-го полку в Нойгаммері в травні 1944 р. [...]: генерал Ф. Фрайтаґ, сотник М. Бриґідер (командир І-го куреня), хорунжий Л. Ортинський, с. 56–57;
[23]. Два юнаки з українських частин протилітунської допоміжної служби у розмові з губернатором О. Вехтером [...] і полк[овником] А. Бізанцем [...]. Між юнаками д[окто]р К. Паньківський, с. 56–57;
[24]. Дефіляда перед представниками Військової Управи і батьків добровольців під час їхніх відвідин у Нойгаммері 3 червня 1944 р., с. 56–57;
[25]. Дивізійна оркестра у Нойгаммері, квітень 1944 р., с. 56–57;
[26]. Кулеметне гніздо під час боїв під Бродами, липень 1944 р., с. 88–89;

[27]. Збитий большевицький літак під Бродами, с. 88–89;
[28]. Група старшин після прориву з-під Бродів у Линцях коло Середнього на Карпатській Україні, 4 серпня 1944 р., [...]: хорунжий Байрак, сотник С. Яськевич, поручник В. Козак [...]; сотник М. Бригідер, хорунжий д[окто]р Б. Панасюк, сотник А. Гончаренко, [...]; хорунжий о. М. Левенець, сотник Нікітін, с. 88–89;
[29]. Вояки Дивізії на Карпатській Україні після прориву з-під Бродів. Населення села Линці вгощає вояків, с. 88–89;
[30]. Поранений у боях під Бродами сотник Степан Гуляк [...] у шпиталі в Будапешті влітку 1944 р., с. 88–89;
[31]. У большевицькому полоні. Два вояки Дивізії: В. Щ. [...] та О. Наконечний [...] у Евакогоспіталі ч. 4000, Свердловська область, з лікарем-капітаном Червоної Армії, липень 1945 р., с. 88–89;
[32]. Випускники артилерійського старш[инського] курсу в Бенешово (Чехія), 1 вересня 1944 р., с. 88–89;
[33]. Старшинський господарчий вишкіл в Арользені біля Кассель, на весні 1944 р., с. 88–89;
[34]. [Портрет] хорунжого Юрія Крохмалюка, с. 136–137;
[35]. [Портрет] хорунжого о. Михайла Левенця, с. 136–137;
[36]. [Портрет] поручника д[окто]р[а] Любомира Макарушки, с. 136–137;
[37]. [Портрет] сотника Порфірія Силенка, с. 136–137;
[38]. Йордан в 31-му полку в місті Св. Мартін на Словаччині, 19 січня 1945 р., с. 136–137;
[39]. Винищувальна чота гарматного полку на похороні стрільця Мельника у Летавській Лучці на Словаччині, лютий 1945 р., с. 136–137;
[40]. Марш Дивізії із Словаччини до Словенії; Семмерінґ в Австрії, лютий 1945 р., с. 136–137;
[41]. Марш Дивізії через Білі Карпати на Словаччині, с. 136–137;
[42]. Відзнака – тризуб на шапку для вояків Дивізії, уведена генералом П. Шандруком в квітні 1945 р., с. 136–137;
[43]. Відзнака вояків Дивізії на рукав – жовтий лев на синьому тлі, с. 136–137;
[44]. Відзнака вояків Дивізії на комір – срібний лев на чорному тлі, с. 136–137;
[45]. Генерального штабу генерал-поручник Павло Шандрук, голова Українського Національного Комітету та головнокомандувач Української Національної Армії, квітень 1945 р., с. 200–201;
[46]. Замок Ґляйхенберґ, с. 200–201;
[47]. Віступ на захід із фронту біля Фельдбаху в Австрії після капітуляції Німеччини в травні 1945 р., с. 200–201;
[48]. Генерал-хорунжий Михайло Крат, командир Дивізії після смерти ген[ерала] Фрайтаґа (знятка з Ріміні), с. 200–201;
[49]. Хрест на братській вояцькій могилі під Фельдбахом. [...]: "Полягли за Україну, 15 квітня 1945 р., десятник Стасенко, десятник Билюляк, стрілець Попович, стр[ілець] Баранецький, стр[ілець] Кунищук, стр[ілець] Самолюк, стр[ілець] Приходько", с. 200–201.

ТОМ СХС

До монографії *М. Мушинки*:

Портрет Володимира Гнатюка, с. 5 [?].

ТОМ СХСІ

До тому:

[Портрет] Миколи Шлемкевича, с. 4 ненум.

До монографії *М. Шлемкевича*:

[Рисунок-схема], с. 183.

ТОМ СХСІІ

До статті *Ю. Шумовського*, 9 іл.:

N 1. Начиння у формі чоловічого фалюса, знайдене в псевдокургані автором біля м. Бамако, с. 240;

N 2. Орнаментика начиння культу чоловічого фалюса, знайденого автором біля Бамако, с. 241;

N 3. Шийки та голівки глиняного начиння культу чоловічого фалюсу у вигляді перед і після обрізання, які були знайдені автором у псевдокурганах оселі Уенко біля Бамако, с. 242;

N 4: A. Протоісторична кераміка червоного кольору, що зображує релігійний культ кінського фалюса, з чотирма краплинами сперми на головці [...]. Ця кераміка знайдена автором у псевдокургані біля річки Уенко; B. Пам'ятка культу предків; C. Пам'ятка культу предків з району Кіта, знайдене в ґроті автором; D, E. Подвійна урна погребного культу, знайдена автором у с. Фатома. В урні виявлено скелет у сидячій позиції, с. 243;

N 5. Пам'ятки у формі чоловічих фалюсів – культові кам'яні стовпи, знайдені на північній стороні річки Ніґер біля міста Гундам та в інших місцях у Сагарі, с. 244;

N 6. Протоісторичне начиння з острова Камі, знайдене автором, с. 245;

N 7: [1]. Деталі голови статуетки богині Ба-фаро; [2]. Антропоморфічна статуетка богині ріки Ніґер Ба-фаро, знайдена під час розкопів автором, с. 246;

N 8: [1]. Начиння релігійного культу канібалів; [2]. Весільне начиння у формі кораваю, с. 247;

N 9. Доісторична ґравюра риби на камені, яку автор знайшов у річці Ніґер біля Сотьюби під час спаду води, с. 248.

ТОМ СХСІІІ

До монографії *В. Лева*, 115 іл.:

[1]. [Портрет Богдана Лепкого з автографом]. Світлина з нагоди ювілейного свята шістдесятиліття Поета у Львові, 1932 р., с. 5;

[2]. Портрет Богдана Лепкого. Малюнок Михайла Бойчука в 1909 р., с. 14;

[3–4]. Батько і мати Богдана Лепкого: о. Сильвестр (Марко Мурава), Домна з Глібовицьких, с. 21;

[5]. О. Сильвестр Лепкий. Світлина з 1870 р., с. 23;
[6]. О. Михайло Глібовицький, дідусь Богдана Лепкого. Рисунок Б. Лепкого з гімназійних часів, с. 25;
[7–10]. Богдан Лепкий у молодому віці: а – 1899, б – 1900, в – 1902, г – 1907, с. 34;
[11]. [Портрет Богдана Лепкого у], 1913 р., с. 35;
[12]. [Портрет Богдана Лепкого у], 1916 р., с. 35;
[13]. Б. Лепкий в молодому віці, с. 35;
[14]. Богдан Лепкий із дружиною Олександрою в помешканні в Кракові 1934 р., с. 40;
[15]. Б. Лепкий із дружиною Олександрою в Черчі, літо 1934, с. 40;
[16]. Три брати Лепкі: Микола, Богдан, Лев (Льоньо). Черче, 1938, с. 41;
[17]. Сестри Богдана Лепкого (в молодім віці). [...]: Олена (Ремеза), [...] Ольга Ліщинська, с. 42;
[18]. [Портрет] Олени Ремезової, 1943 р., с. 42;
[19]. Лев (Льоньо) Лепкий, наймолодший брат Богдана, с. 42;
[20]. Марія (Міка) з Драгомирецьких Лепка, дружина Льоні Лепкого, с. 43;
[21]. Дружина Богдана Лепкого, Олександра з донечкою Наталією, 1902 р., с. 44;
[22]. На приходстві в о. Івана Ліщинського, шваґра Богдана Лепкого в Бориславі в 1913 р. [...]: Мирослава Ліщинська [...], Євгенія Лепка, Ольга з Лепких Ліщинська, дружина о. Івана, Домна з Глібовицьких Лепка, мати Богдана, Наталія Ліщинська [...], Олександра Лепка [...], Наталія Лепка (Зам[іжня] Данилевич). [...]: Лев Лепкий, о. Іван Ліщинський, Антін Максимович, Богдан Лепкий, Лев Ростислав, син Богдана, с. 45;
[23]. Богдан Лепкий з донькою Наталією. Черче 1937 р., с. 49;
[24]. Берлін – Ванзе, 1924 р. [...]: Лев Лепкий, Наталія з Лепких Данилевич, Богдан Лепкий, Олександра Лепка, Євгенія Лепка. [...]: Богдан Гнатевич, Лев Ростислав Лепкий, с. 52;
[25]. Недільні гості у Лепких у Ванзе коло Берліна, 1923 р. [...]: Олена Шепарович, Ольга Кузеля, Олександра Лепка, Богдан Лепкий, Ольга Коновалець. [...]: Євген Коновалець [...], Софія Лепка, Кость Воєвідка, Антін Рудницький, Лев Шепарович, Наталія Лепка, [...] Лев Ростислав Лепкий, с. 53;
[26]. Берлін – Ванзе. Богдан і Олександра Лепкі в оточенні родини і приятелів, 1924 р., с. 53;
[27]. Берлін – Ванзе, 1925 р. [...]: Богдан Лепкий, син Лев Ростислав, донька Наталія Марія, Мирося Ліщинська, Софія Євгенія, донька Богдана Лепкого, о. Іван Ліщинський, парох Борислава, шваґер Богдана, д[окто]р Зенон Кузеля, тіточний брат Богдана. [...]: Олександра Лепка, Іванна Ліщинська, донечка о. Івана, Ольга Кузеля, дружина Зенона, с. 57;
[28]. Львів, 1926 р. [...]: Олександра і Богдан Лепкі, Євгенія Лепка-Перфецька, сестра Богдана; [...]: Лев Лепкий, Наталія Лепка Данилевич, Юліян Купчинський, Євгенія Лепка, Наталія Ліщинська-Яремчишин, с. 57;
[29]. Лев Ростислав, син Богдана Лепкого, с. 59;
[30]. Доня Лепких – Софія Євгенія. 1917 р., с. 60;
[31]. Доня Лепких – Наталія. 1917 р., с. 61;

[32]. В таборі полонених старшин царської армії. Богдан Лепкий, Василь Пачовський і Роман Смаль-Стоцький в оточенні російських і німецьких старшин 1917 р., с. 64;

[33]. Старшинський табір полонених із царської армії в Гановерш-Мінден у Німеччині під час першої світової війни в рр. 1917–1918. [...]: 2. Байлів, 4. Сиротенко, 5. Богдан Лепкий, 7. полк[овник] Яворський, с. 65;

[34]. Учительська Громада українських середніх шкіл у Станиславові. [...]: д[окто]р Сава Никофоряк, Микола Лепкий, д[окто]р Іван Рибчин, проф[есор] Олександер Бойцун, проф[есор] Олег Целевич; [...]: проф[есор] Ілля Никофорук, проф[есор] Музичишин, с. 69;

[35]. Станиславів, влітку 1935 р. [...]: Олександра Лепка, Богдан Лепкий, Іванна Лепка, Микола Лепкий, с. 70;

[36]. Проф[есор] музики Марко Лепкий, син Миколи, с. 71;

[37]. Тетяна Лепка, донька Миколи, замужня Юзвяк, с. 72;

[38]. Рідня Лепких. З'їзд у Гиновичах коло Бережан у 1927 р. [...]: Степанія Смик (Тарнавська), двоє внуків Роґальських. [...]: Марія з Кузелів Гривнакова, Ольга з Лепких Ліщинська, Домна Лепка – бабуся, Олександра Лепка, дружина Богдана, Ростислава з Кузелів Смикова [...], Наталія Лепка-Данилевич, Софія Євгенія Лепка, Наталія Ліщинська-Яремчишин, Н. Роґальська [...], о. Іван Заверуха, Богдан Лепкий, Микола Лепкий [...], о. Петро Смик, о. Іван Ліщинський, Богдан Смик, син о[тця] Петра [...], Лев Ростислав [...], Василь Барвінський [...], с. 73;

[39]. Різдво 1933 р. Гостина в о. Петра Смика в Жовчеві. [...]: Володимира Заяць, Наталя Лепка, Юліян Ковальський, Євген Смик, Мирон Смик, Софія Лепка [...], Олена Заяць, о. Євген Вітошинський, Олександра і Богдан Лепкі, Ростислава Смикова, Омелян Бачинський [...], о. Петро Смик, М. Шеремета, Дмитро Ковальський, Роман Смик, о. Григор Скасків, с. 74;

[40]. На весіллі Наталії Ліщинської з д[окто]ром Михайлом Яремчишином у Жовчеві, 9.I.1932. [...]: Богдан Лепкий, о. Осип Ліщинський, Степанія Смик (Тарнавська), Наталія Лепка (Данилевич), д[окто]р М. Яремчишин, Ростислава з Кузелів Смикова, Марія з Кузелів Гривнакова, Наталія Ліщинська-Яремчишин, Олександра Лепка, Лев Лепкий, Климентина Яремчишин, о. Іван Ліщинський, Степан Кретів, Євгенія Лепка, Ярослав Ромах [...], Євген Смик, Роман Смик, о. Петро Смик, с. 75;

[41]. На приходстві в Жовчеві у о. Радника Петра Смика, влітку 1933 р. [...]: Богдан Смик, Софія Євгенія Лепка [...], д[окто]р Іван Іванець, о. Петро Смик, Роман Смик, Василь Барвінський, Наталія Лепка, Богдан Лепкий [...], Андрій Лепкий, артист маляр, професор, Ростислава Смикова, Олександра Лепка, Теця Михалевич, Лев Ростислав Лепкий, с. 76;

[42]. Родинна знимка з нагоди миропомазання Талі і Нусі (Наталії і Софії) Лепких та Мирона Смика в Жовчеві. [...]: о. Петро Смик, Марія Гривнакова, Ростислава Смикова [...], Богдан Смик, Наталія Лепка, Євгенія Софія Лепка, Степанія Смик, Роман Смик, Марія Лонкевич (замужня Костек), Євген Смик, Мирон Смик, с. 77;

[43]. Жовчів, 1933 р. Василь Барвінський і Богдан Лепкий на приходстві у о. Петра Смика, с. 78;

[44]. В Черчі 1938 р.: о. радник Василь Дубицький, Богдан Лепкий, с. 81;
[45]. Черче, 1936 р. Підвечірок у "Палатці". [...]: д[окто]р Кость Левицький, Лев Лепкий, директор живця Черче, Богдан Лепкий, інж[енер] Юліян Нижанківський, с. 81;
[46]. Черче, перед "Богданівкою". Молодь і вчителі української гімназії в Рогатині з поклоном Богданові Лепкому, 17.XI.1936, с. 82;
[47]. В Черчі, на веранді, вересень 1938 р. [...]: Богдан Лепкий, Мирон Лятишевський, Станіслав Тілль, Наталія Лепка, Лев Ростислав Л[епкий], Софія Л[епка], Нуся Кальба, зам[іжня] Бойко, с. 83;
[48]. На гостині в громаді с. Жуків у 1929 р. [...]: Богдан Лепкий, Василь Барвінський, о. Іван Ліщинський, Микола Лепкий, с. 84;
[49]. Черче, 1937 р. Після смерти Олександри Лепкої. Перед Богданівкою. [...]: Лев Ростислав, Наталія Лепка, Софія Лепка, Богдан Лепкий, Нуся Кальба, Остап Луцький, с. 84;
[50]. Черче, біля "Богданівки" в 1937 р. [...]: Богдан Лепкий, о. Іван Ліщинський, полк[овник] Альфред Бізанц, о. Олександер Малиновський, с. 85;
[51]. Черче, літо 1938 р. [...]: Юно Навроцький, Богдан Лепкий, Марія Бєнковська, Роман Купчинський, с. 85;
[52]. "Богданівка" в живці Черче. Дарунок Богданові Лепкому від українського громадянства в його 60-ліття, с. 86;
[53]. Черче, 1936 р. [...]: д[окто]р Мирон Кордуба, його дружина? Ліда з Лепких Чеховичева, Богдан Лепкий, Софія Є. Лепка [...], Наталія Лепка, д[окто]р Кость Чехович, с. 86;
[54]. Черче, 10.VIII.1936. [...]: Лев Ґец, Микола Угрин-Безгрішний, Ірма Остапівна, Богдан Лепкий, Гнат Мартинець, Антін Лотоцький, с. 87;
[55]. Громадяни Жукова коло Бережан вітають Богдана Лепкого, вшановуючи поминками пам'ять його Батька, о. Сильвестра в 1936 р., с. 88;
[56]. В Черчі 1936 р., перед "Богданівкою". Гості у Богдана Лепкого, с. 88;
[57]. Черче, літо 1938 р. [...]: Андрій Петренко, Богдан Лепкий [...], Станислав Тілль, с. 89;
[58]. Мешкання Богдана Лепкого в Кракові від 1926 р. при вул. Соняшній (Слонечній) ч. І. Частина бібліотеки, с. 91;
[59]. Фрагмент робітні Богдана Лепкого в Кракові при вул. Слонечній, ч. І. На столі різьба (голова жінки) роботи Григора Крука, с. 92;
[60]. Богдан Лепкий у 1939 р., с. 93;
[61]. Остання знимка Богдана Лепкого з 10 липня 1941 р. Світлив Роман Смик у Кракові, с. 94;
[62]. Греко-католицька церква ім. св. Норберта в Кракові. [...], с. 95;
[63]. Похорон Богдана Лепкого в Кракові на Раковіцькому кладовищі, 23 липня 1941 р. [...]: о. мітрат Олександер Малиновський, апостольський адміністратор Лемківщини, єпископ Григорій Лакота, о. радник Кипріян Хотинецький, о. д[окто]р Павло Хрущ. Біля домовини Юліян Буцманюк, мистець маляр, с. 96;
[64]. Пропам'ятна таблиця на пошану Богдана Лепкого, роботи мистця Нестора Кисілевського, у передсінку української церкви ім. св. Норберта при вул. Вісьльній, ч. II. в Кракові. Коли після II світової війни церкву перемінено на костел, цю таблицю усунено. [...], с. 97;

[65]. Раковицький цвинтар у Кракові, Гробовець родини Шайдзіцьких, друзів Богдана Лепкого, де тимчасово приміщено його домовину в липні 1941 р., с. 98;
[66]. Могила Богдана Лепкого на Раковицькому кладовищі в Кракові, в гробниці приятелів Лепких, Шайдзіцьких. Світлина з 1972 р. На пам'ятнику Поета приміщено барельєф – погруддя, с. 99;
[67]. Барельєф – погруддя Богдана Лепкого на його могилі, с. 100;
[68]. Богдан Лепкий, різьба в теракоті. Виконав Нестор Кисілевський в Кракові 1932 р. Коректуру бюсту проводив проф[есор] Лямпічка, тодішній ректор Академії Мистецтв у Кракові, с. 101;
[69]. Мадонна. Олійний малюнок Богдана Лепкого, Ванзе 1923 р., с. 105;
[70]. Краснопуща. Манастир і церква, с. 108;
[71]. Краснопущанський іконостас. Намісний образ Матері Божої, с. 109;
[72]. Богдан Лепкий у своїй робітні в Ванзе, 1923 р., с. 116;
[73]. Богдан Лепкий у своїй робітні в Ванзе, 1924 р., с. 117;
[74]. Проф[есор] Богдан Лепкий і проф[есор] Іван Зілинський у 1935 р. серед своїх студентів у Краківському університеті, с. 118;
[75]. Б. Лепкий серед студентів, с. 118;
[76]. Учительський збір гімназії в Бережанах у 1887 р. [...]: Тома Ґарліцький, Петро Дуткевич, о. шамб. Михайло Соневицький, директор Матеуш Куровський, о. Фелікс Йосиповіч [...], Фердинанд Хоронжи, Ігнатій Флях [...], Владислав Васільковський, Адам Пащинський, Іван Новак, Андрій Нєбєщанський, Юліян Насальський, Томаш Ґрінський, с. 119;
[77]. Свято на пошану Івана Котляревського у Львові в 1898 р. [...]: Михайло Павлик, Євгенія Ярошинська, Наталя Кобринська, Ольга Кобилянська, о. Сильвестр Лепкий, Андрій Чайковський, Кость Паньківський [...], Іван Копач, Володимир Гнатюк, Осип Маковей, Михайло Грушевський, Іван Франко, Олександер Колесса, Богдан Лепкий [...], Іван Петрушевич, Філарет Колесса, о. Осип Кишакеви[ч], Іван Труш, Денис Лукіянович, Микола Івасюк, с. 120;
[78]. Богдан Лепкий з мистцями і науковцями в Закопаному в Татрах у Польщі в 1908 р. [...]: Богдан Лепкий, Василь Доманицький, Гнат Хоткевич [...], Ліпінський, маляр поляк, Григор Маріяш, Осип Курилас, маляр Вячеслав Липинський, с. 121;
[79]. Ювілей Богдана Лепкого в Бережанах, грудень 1932 р. [...]: о. Василь Дубицький, Богдан Лепкий, Тетяна-Лепка Юзвяк, Олександра з Кузелів Лонкевичева, Євгенія Лепка, Ростислава з Кузелів Смикова, Олександра Лепка, Наталія Лепка-Данилевич, о. Петро Смик, с. 122;
[80]. Богдан Лепкий і Марія Бєньковська, перекладачка "Мотрі" на польську мову. Краків – Лобзів, 10.VI.1936 р., с. 123;
[81]. Зустріч проф[есора] Володимира Старосольського з представниками українського громадянства і студентських корпорацій з нагоди його приїзду з промовою на свято в честь Т. Шевченка до Кракова в 1930 р. [...]: о. Кузьма, військовий капелян, В. Старосольський, М. Ґоґульська, Богдан Лепкий, о. Павло Хрущ, парох церкви ім. Норберта, Л. Циб'як, с. 124;
[82]. В Українському Науковому Інституті в Варшаві в 1938 р. [...]: Богдан Лепкий, Олександер Лотоцький, директор УНІ; Євген Ґловінський,

бухгальтер, Роман Смаль-Стоцький, проф[есор] Валентин Садовський (схоплений в 1945 р. большевиками у Празі і зліквідований ними), с. 125;

[83]. На замку в Варшаві після наукової конференції в 1938 р. [...]: С. Папроцькі, директор Інституту для дослідів справ національностей, проф[есор] Марцелі Гандельсман, декан Філологічного факультету Варшавського університету, проф[есор] З. Козловські, прем'єр міністрів Польщі, проф[есор] Богдан Лепкий, о. канонік Третяк, с. 126;

[84]. Богдан Лепкий у Крилосі коло Галича під час археологічних розкопок під проводом проф[есора] Ярослава Пастернака, 10.IX.1938 р. [...]: Богдан Лепкий, проф[есор] Фрай (Frey) з Breslau, радник Станіслав Тілль з Кракова, Андрій Петренко і два працівники, с. 127;

[85]. Богдан Лепкий перед саркофаґом кн[язя] Ярослава Осьмомисла в Крилосі, 10.IX.1938 р., с. 127;

[86]. Герб роду Лепких [...], с. 251;

[87]. Стара церква в Поручині, с. 272;

[88]. Приходство в Жукові, знищене під час Першої світової війни, с. 273;

[89]. Приходство в Поручині, с. 273;

[90]. Церква в Жукові, взимку, с. 274;

[91]. Церква в Жукові, с. 275;

[92]. Великдень у Жукові в 1931 р., с. 275;

[93]. Бережани. Частина ринку з новою трибанною церквою. [...] видно латинську фару, с. 276;

[94]. Бережанський став, с. 276;

[95]. Бережанський став коло фільварку за мостом, с. 277;

[96]. Алея з Бережан до [с.] Раю. Хрест при в'їзді до [с.] Раю, с. 277;

[97]. Іванна з Стисловських Лепка, дружина проф[есора] Миколи Лепкого, с. 278;

[98]. Наслідки війни в Галичині. Руїни в с. Хатки, Бережанського повіту, с. 279;

[99]. Церква в Жовчеві, с. 280;

[100]. Вистава творів Богдана Лепкого в Ню Йорку під час конференції, влаштованої на пошану Поета, 4.XI.1972 (Заля Українського Інституту Америки), с. 281;

[101]. Комітет вистави літературної і мистецької спадщини Богдана Лепкого в Шікаґо 1973 р. [...]: Лідія Смикова, Роман Завадович, Софія Лепка, Микола Денисюк, Євгенія Матлова [...], Роман Кецала, Дмитро Грушецький. [...] група молоді Школи українознавства з учителькою, с. 282;

[102]. Поштівка Б. Лепкого, написана до дружини з Абації до Закопаного, [фототипія], с. 283;

[103]. Рукопис Богдана Лепкого: "25 лютого 1861". (Вірш про Шевченка), [фототипія], с. 284;

[104]. Привітальна грамота Богданові Лепкому на святковій академії з нагоди його 60-ліття в Берліні в 1933 р. [...], с. 285;

[105]. Українська Бібліотека ім. Симона Петлюри в Парижі – привітання Богданові Лепкому з нагоди його 60-ліття під час академії пам'яти Івана Мазепи в 1932 році [...], с. 286;

[106]. Акт передачі Богданові перехідного перстеня Мазепи, викутого з добутої московської зброї, відзначеного гербом Мазепи і Тризубом, в Парижі 1932 р. [...], с. 287;

[107]. Українська Народня Республіка. Реґулямін Перехідного Мазепинського Перстеня, переданого Богданові Лепкому 27. XI. 1932 р. [...]. (Перстень загинув під час утечі Богдана Лепкого з Черча перед большевиками в вересні 1939 р.), с. 288;

[108]. Оселя "Маковиця" в Ямнім коло Яремча – Літо 1927 р. [...]: Ірина Ліщинська-Козак, Меланія та Іванна Ліщинські, Роман Наконечний [...], Тетяна Лепка-Юзвяк, Олександра Лепка (дружина Богдана), Іванна Лепка (дружина Миколи), Оксана Наконечна, посол Антін Максимович [...], проф[есор] Володимир Лепкий, Теофіля зі Стисловських Домбровіцька, Анатоль Лепкий, Наталія Лепка-Данилевич, Лідія Лепка (дочка Анатоля), Анна Наконечна, Меланія Лепка (дружина Володимира), Лев Лепкий [...], Богдан Лепкий, Лев Ростислав Лепкий (син Богдана), о. Наконечний, с. 289;

[109]. Значки з портретом Богдана Лепкого і філателістичний бльочок, виданий заходами Фундації ім. Богдана Лепкого при НТШ в ЗСА з нагоди сотих роковин народин Поета. [...] життєвий шлях Поета українською мовою [...] Романа Завадовича та англійською мовою [...] Лідії Смикової. Філателістичний дорадник Степан Кікта, с. 364;

[110]. Ілюстрація на пропам'ятній ко[н]верті [...] виданій у соті роковини народження Богдана Лепкого заходами Фундації ім. Богдана Лепкого при НТШ в ЗСА. Довкруги знимки Поета з 1932 р. є ряд штихів, що представляють етапи життя і творчости Лепкого. [...]. Проєкт і рисунки Лідії Смикової, видав д[окто]р Роман Смик. [...], с. 365;

[111]. Поштова печатка. Під час святкування тижня Богдана Лепкого і вистави його літературної та мистецької спадщини в Шікаґо 23–30.IX.1973 р. в культурно-освітньому осередку парохії св. Володимира і Ольги перепечатувано ко[н]верти і пропам'ятні бльочки спеціяльною печаткою [...], с. 366;

[112]. Пропам'ятний аркушик значків Богдана Лепкого [...]. Чотирма різними виданнями й варіянтами інж[енер] Михайло Вінтонів відзначив пам'ять Богдана Лепкого, с. 367;

[113]. Пропам'ятна поштівка, в соті роковини народження Богдана Лепкого, виконана і видана інж[енером] Михайлом Вінтоневим із Бостону [...]. [Дві версії], с. 368;

[114]. Інж[енер] М. Вінтонів виконав і видав пропам'ятну ко[н]верту в соті роковини народження Богдана Лепкого, тільки українською мовою [фрагмент]. Першоднівка з датою 9.XI.1972, Бостон, с. 369;

[115]. Заголовна сторінка книжечки [зредагованої] Богданом Лепким, с. 370.

ТОМ CXCV

До тому, 3 іл.:

[1]. [Портрет] Володимира Дорошенка, с. 19;

[2]. [Портрет] Михайла Тершаковця, с. 19;

[3]. [Портрет] Володимира Безушка, с. 19.

ТОМ CXCVI

До статті *О. Волянського*, 5 іл.:

Фото 1. Хроматографія на папері в одному вимірі. [...], с. 210;

Фото 2. Хроматограма у двох вимірах, с. 211;

Фото 3. Плитка "Ґутрі", що її вживається для перевірки на фенількетонурію. [...], с. 212;

Фото 4. Серповидні червоні тільця крови у пацієнта в час кризи. [...], с. 214;

Фото 5. Зображення рівня фенільаляніни у плязмі досліджуваних осіб, с. 216.

До статті *М. Стефаніва*: Генетичний дефект.., 2 іл.:

Рис. 1. Схематичний шлях синтези холестеролу [...], с. 222;

Рис. 2. а) Схема шляху Н[изької] Г[устоти] Л[іпопротеїнів], його деґрадація і метаболізм холестеролю у фібробласті нормальної особи. [...], с. 223.

б) Схема шляху Н[изької] Г[устоти] Л[іпопротеїнів] у фібробласті гетероциготної [...], с. 223;

в) Схема фібробласта гомоциготної особи на рецептори дефективної її метаболічна спроможність 1/10 нормальної. [...], с. 223.

До статті *М. Стефаніва*: Біохемічні реакції, 20 іл.:

Рис. 1. Пронтозиль, с. 229;

Рис. 2. ПАБК [...], с. 229;

Рис. 3. Фолієва кислота, с. 230;

Рис. 4. Хід біосинтези дигідрофолієвої кислоти і її ударемнювання сульфонамідами (С. А), с. 231;

Рис. 5. Дигідрофолієва кислота; тетрагідрофолієва кислота, с. 233;

Рис. 6. Сульфаметоксазол, с. 233;

Рис. 7. Триметоприм, с. 233;

Рис. 8–11. [Похідні FH_4], с. 234–235;

Рис. 12. Гомоцистеїн; метіонін, с. 235;

Рис. 13. Пеніциліна G [...], с. 236;

Рис. 14. Ґрампозитивна [...]. Ґрамнеґативна [...]. Схема бактерійних стінок ґрампозитивних і ґрамнеґативних бактерій [...], с. 236;

Рис. 15. N-ацетильмурамінова кислота; N-ацетильглюкозамін [...], с. 237;

Рис. 20. Структура глікопептиду плетива опорної мембрани [...], с. 238;

Рис. 17. Структура уридиндифосфату-N-ацетильмурамінової кислоти-пентапептиду, с. 238;

Рис. 18. Ензиматична синтеза пептидоглікану із секундарним гліциновим ланцюжком із двох нуклеотид субстратів + гліцин, с. 239;

Рис. 19. Поперечне в'язання двох глікопептидних шнурочків в третій фазі біосинтези опорної мембрани у стафільококус авреус виді [...], с. 239;

Рис. 21. Пропонований Стромінґером механізм ударемнювання пеніциліною транспептизації у Стафільококус авреус, с. 241.

ТОМ CXCVII

До тому:

[Портрет] Михайла Драй-Хмари [з автографом], с. 5.

До спогадів *М. Драй-Хмари*:

Фотостат оригіналу сторінки з щоденних нотаток М. Драй-Хмари, с. 335.

ТОМ CXCVIII

До тому:

[Портрет] Івана Франка [з автографом], с. V.

До статті *Е. Федоренка*, 7 іл.:

[1]. Індекс, власноручно заповнений І. Франком – студентом Віденського університету, с. 153;

[2]. Повідомлення ректора Харківського університету Д. Багалія Івану Франкові про обрання його почесним доктором університету, с. 159;

[3]. І. Франко з дружиною (1886), с. 160;

[4]. І. Я. Франко. Маловідомий портрет 1912 р. Фотокопія, с. 161;

[5]. Листівка, випущена до 40-річчя літературної і громадсько-політичної діяльности І. Я. Франка. Фотокопія, с. 162;

[6]. Похорон І. Франка. Похоронна процесія на вул. Академічній. Львів, 31 травня 1916 р., с. 163;

[7]. Намогильний пам'ятник І. Франкові на Личаківському кладовищі у Львові. Фото. 1960, с. 164.

До статті *Л. Рудницького*, англ. мовою:

[Факсимільний відбиток] обкладинки книжки І. Франка "Іван Вишенський" (1911), с. 166.

ТОМ CXCIX

До тому:

[Портрет] І. М. Новосівського [з автографом], с. V.

ТОМ CCI

До тому, 6 іл.:

[1]. [Портрет] Володимира Гнатюка [з автографом], с. 1;

[2]. Володимир Гнатюк у Криворівні, 1910 р., с. 40;

[3]. Володимир Гнатюк в колі визначних діячів української культури в 1898 р. [...]: М. Павлик, Є. Ярошинська, Н. Кобринська, О. Кобилянська, С. Лепкий (Марко Мурава), А.Чайковський, К. Паньківський [...], І. Копач, В. Гнатюк, О. Маковей, М. Грушевський, І. Франко, О. Колесса, Б. Лепкий [...], І. Петрушевич, Ф. Колесса, Й. Кишакевич, І. Труш, Д. Лукіянович, М. Івасюк, с. 100;

[4]. Володимир Гнатюк з сім'єю: син Юрко, дружина, дочка Ірина та Олександра, с. 128;

[5]. Дочка В. Гнатюка Олександра, с. 128;

[6]. Дочка В. Гнатюка Ірина, с. 128.

ТОМ CCII

До тому:

[Портрет] Леоніда Соневицького [з автографом], с. 5.

До статті *О. Оглоблина* англ. мовою, 2 іл.:

[1]. Українська Вільна Академія Наук в США. Річні збори 30.V.1952 р. в Ню-Йорку. Посередині [...] перший президент УВАН в США проф[есор] Михайло Ветухів [...], Леонід Соневицький, с. 165;

[2]. Управа УВАН в США, 1958 р. [...]: Дам'ян Горняткевич, Іван Замша, Левко Чикаленко, Степан Витвицький – президент УНР, Леонід Соневицький, Михайло Ветухів – голова УВАН, Юрій Шевельов, с. 167.

ТОМ CCIII

До монографії *В. Вериги*, 9 іл.:

[1]. Володимир Затонський – Голова Галицького Революційного Комітету в 1920 р., с. XVI;

[2]. Документ 1. [Відбиток заклику] до гуцулів і всіх бідняків Підкарпаття, с. 58;

[3]. Михайло Баран – заступник голови Галревкому, с. 59;

[4]. Документ 2. [Відбиток]: Декрет ч. 1 Галревкому, с. 70;

[5]. [Портрет] Михайла Левицького, с. 102;

[6]. Мирослав Гаврилів, голова Відділу народної освіти Галревкому, с. 111;

[7]. Документ 3. [Заклик]: До зброї!, с. 112;

[8]. Арнольд Бараль – Голова Відділу народного господарства Галревкому, с. 163;

[9]. Вид на місто Тернопіль – столицю Галицької ССР, с. 164.

ТОМ CCIV

До тому:

Проф[есор] В. Кармазин-Каковський, скульптура Григора Крука, с. 5.

До монографії *В. Кармазина-Каковського*, 228 іл.:

[А]. Типи бойківських дзвіниць і церков у профілях (рисунки автора):

[Таблиця I]: 1. Дрогобич, 1598; 2. Дрогобич, 1636; 3. Крехів, 1638; 4. Ісаї, 1663; 5. Стара Сіль, XVII ст.; 6. Кульчиці, XVII ст.; 7. Лосинець, XVII ст.; 8. Рожанка Вижня, XVII ст.; 9. Яворів, XVII ст., с. 135;

[Таблиця II]: 10. Розділ, 1718; 11. Присліп, 1729; 12. Топільниця, 1730; 13. Опірець п[овіт] Сколе, 1748; 14. Яжів Новий, XVIII ст.; 15. Лисовичі, 1755; 16. Гусне Н[ижнє], 1759; 17. Ясениця Замкова, 1760; 18. Бусовисько, 1773, с. 136;

[Таблиця III]: 19. Розтока, 1792; 20. Стрілки, 1792; 21. Торунь, XVII ст.; 22. Добровляни, XVIII ст.; 23. Ясіні Горішні, XVIII ст.; 24. Жерниця Верхня, XVIII ст.; 25. Чорноголова, XVIII ст.; 26. Кам'янка Струмилівська, XVIII ст.; 27. Ізки, XVIII ст., с. 137;

[Таблиця IV]: 28. Синєвідсько Нижнє, 1803; 29. Рожанка Вижня, 1804; 30. Тухолька (1845 ?), XIX ст.; 31. Чуква, 1854; 32. Махновець, 1868; 33. Погар, 1876; 34. Жукотин, 1876; 35. Розлуч, 1876; 36. Гусне Вижнє, XIX ст., с. 138;
[Таблиця V]: 37. Дрогобич, 1600; 38. Зарайсько, 1634; 39. Дрогобич, 1636; 40. Гусне Нижнє, 1655; 41. Крехів, 1658; 42. Ісаї, 1663, с. 139;
[Таблиця VI]: 43. Вовче Долішнє, 1680; 44. Велика Білина, 1685; 45. Тур'є Долішнє, 1690; 46. Долина, 1690; 47. Манастир Лішнянський, 1698; 48. Сколє, XVII ст., с. 140;
[Таблиця VII]: 49. Стара Сіль ([церква] Св[ятого] Воскр[есіння] Хр[истового]), XVII ст.; 50. Унятичі, XVII; 51. Стара Сіль ([церква] Св[ятої] П'ятн[иці]), XVII ст.; 52. Морозовичі, XVII ст.; 53. Кульчиці, XVII ст.; 54. Ботелька Вижня, XVII ст., с. 141;
[Таблиця VIII]: 55. Слобода (Болехівська), 1700; 56. Новосілки (Гостинні), 1700; 57. Сілець Самбірський, 1700; 58. Турка С[ередня], 1700; 59. Хревть, 1708; 60. Тинів, 1718, с. 142;
[Таблиця IX]: 61. Розділ, 1718; 62. Довге, 1723; 63. Бережниця Королівська, 1724; 64. Топільниця Горішня, 1730; 65. Турка Середня, 1739; 66. Волосате, 1742, с. 143;
[Таблиця X]: 67. Лінина Мала, 1742; 68. Долобів, 1745; 69. Ужок, 1745; 70. Опірець, 1748; 71. Турка Горішня, 1750; 72. Росолін, 1750, с. 144;
[Таблиця XI]: 73. Погірці, 1750; 74. Лисовичі, 1755; 75. Сливки, 1760; 76. Долина (ц[ерква] Св. Миколая), 1761; 77. Кривка (Львів), 1761; 78. Мшанець, 1762, с. 145;
[Таблиця XII]: 79. Князівське, 1771; 80. Гнила, 1772; 81. Турка Долішня, 1780; 82. Бусовисько, 1780; 83. Сусолів, 1780; 84. Тейсарів, 1780, с. 146;
[Таблиця XIII]: 85. Угольна, 1781; 86. Ступосяни, 1787; 87. Синєвідське Нижнє, 1790; 88. Соколівка (п[овіт] Турка), 1791; 89. Яблінка Вижня, 1791; 90. Коростенко, 1791, с. 147;
[Таблиця XIV]: 91. Смільник, 1791; 92. Гвоздець, 1791; 93. Устіянова Долішня, 1792; 94. Загір'я, 1792; 95. Дрогобич, 1795; 96. Виців, XVIII ст., с. 148;
[Таблиця XV]: 97. Липа, XVIII ст.; 98. Топільниця Долішня, XVIII ст.; 99. Кавчий Кут, XVIII ст.; 100. Бахновате, XVIII ст.; 101. Вишка, XVIII ст.; 102. Волосянка, XVIII ст., с. 149;
[Таблиця XVI]: 103. Ботелька Вижня, XVIII ст.; 104. Нагуєвичі, 1801; 105. Синєвідсько Вижнє, 1803; 106. Висоцьке Нижнє, 1814; 107. Кальне, 1820; 108. Ясеня, 1824, с. 150;
[Таблиця XVII]: 109. Якубова Воля, 1825; 110. Рихтич, 1826; 111. Лавочне, 1827; 112. Труханів, 1830; 113. Сянки, 1831; 114. Лісковате, 1832, с. 151;
[Таблиця XVIII]: 115. Яблонів, 1838; 116. Матків, 1838; 117. Бітля, 1842; 118. Тухолька, 1845; 119. Кропивник, 1847; 120. Чуква, 1850, с. 152;
[Таблиця XIX]: 121. Красне, 1850; 122. Поляниця, 1850; 123. Хітар, 1860; 124. Раб'є, 1861; 125. Росохач, 1861; 126. Білич Горішній, 1862, с. 153;
[Таблиця XX]: 127. Розтока (Вижня), 1862; 128. Тисовець, 1863; 129. Яворів, 1865; 130. Орове, 1867; 131. Ковшиничі, 1867; 132. Камінка, 1872, с. 154;
[Таблиця XXI]: 133. Смерек, 1875; 134. Жукотин, 1876; 135. Погар, 1876; 136. Розлуч, 1876; 137. Бистриця, 1880; 138. Должки, 1882, с. 155;

[Таблиця XXII]: 139. Явора Горішня, 1882; 140. Перегінсько, 1885; 141. Сукіль, 1886; 142. Хащевання, 1889; 143. Вовче Горішнє, 1890; 144. Гусне Вижнє, 1890, с. 156;
[Таблиця XXIII]: 145. Присліп, 1895; 146. Матків, 1899; 147. Тарнавка, XIX ст.; 148. Кобилець, XIX ст.; 149. Студене Вижнє, XIX ст.; 150. Мохнате, XIX ст., с. 157;
[Таблиця XXIV]: 151. Орявчик, XIX ст.; 152. Явора Долішня, 1902; 153. Івашківці, 1921; 154. Кулашне, 1912; 155. Крива, 1924; 156. Шум'яч, 1928, с. 158.
[Б]. Фота дерев'яних дзвініць і церков Бойківщини:
1. Незнана церква з найстарішого типу покриттям верхів. Самбірщина, XVI ст. Фото 1916 р., с. 161;
2. Улюч, пов[іт] Березів. Церква Вознесення Госп[однього], 1517, с. 162;
3. Дрогобич, церква св. Юра, коло 1600 р. Вид з півд[енного] сходу, с. 163;
4. Дрогобич, церква св. Юра. Вид від півночі, с. 164;
5. Дрогобич, церква св. Юра. Вид від півн[ічного] сходу, с. 165;
6. Дрогобич, дзвіниця церкви св. Юра, 1600, с. 165;
7. Хотинець, пов[іт] Яворів. Церква Різдва Богородиці, 1615, с. 166;
8. Зарайсько, пов[іт] Самбір. Церква Різдва Богородиці, 1634. Фото 1968, с. 167;
9. Дусівці б[іля] Перемишля. Церква св. Миколи, 1641. Знищена по війні, с. 168;
10. Крехів, б[іля] Жовкви. Церква св. Параскеви, 1658, с. 168;
11. Дрогобич, церква Чесного Хреста, 1661, с. 169;
12. Дрогобич, башта-дзвіниця церкви Чесного Хреста, 1661, с. 169;
13. Ісаї, пов[іт] Турка. Дзвіниця церкви арх[истратига] Михайла, 1767, с. 170;
14. Ісаї, церква арх[истратига] Михайла, 1663, с. 171;
15. Городок, церква св. Івана Хр[естителя], 1670. Фото 1968, с. 172;
16. Велика Білина, пов[іт] Самбір. Поманастирська церква, 1685, с. 173;
17. Топільниця, пов[іт] Ст[арий] Самбір. Дзвіниця XVII ст., с. 174;
18. Лосинець б[іля] Турки. Дзвіниця церкви св. Дмитра, XVII ст., с. 174;
19. Тур'є б[іля] Старого Самбора. Церква св. Миколи, 1690, с. 175;
20. Монастирок, пов[іт] Дрогобич. Церква св. Іллі, 1690, с. 176;
21. Нагуєвичі (тепер село Івана Франка), пов[іт] Дрогобич. Церква св[ятих] в[еликомучеників] Петра і Павла, 1801. Фото 1968, с. 177;
22. Новосілки Гостинні, пов[іт] Самбір. Церква Різдва Богородиці, 1700, с. 178;
23. Бережниця Королівська б[іля] Жидачева. Церква Різдва Богородиці, 1724, с. 178;
24. Тинів, пов[іт] Дрогобич. Церква св. Параскеви, 1718. Фото 1968, с. 179;
25. Вощанці, пов[іт] Самбір. Церква Чесного Хреста, 1734. Фото 1968, с. 180;
26. Вощанці, дзвіниця церкви Чесного Хреста, 1734, с. 181;
27. Чертеж, пов[іт] Сянік. Церква 1742, с. 182;
28. Опірець, пов[іт] Сколе. Церква св[ятих] в[еликомучеників] Петра і Павла, 1748. Відновлена 1913 і 1944, с. 182;
29. П'яткова Руська, пов[іт] Ряшів. Церква 1732. Фото 1972, с. 183;
30. Топільниця, пов[іт] Ст[арий] Самбір. Дзвіниця 1730, с. 184;
31. Росолин, пов[іт] Устрики Долішні. Церква св. Онуфрія, 1750, с. 185;

32. Долобів, пов[іт] Самбір. Церква Успіння Богородиці, 1745. Фото 1968, с. 186;
33. Погірці, пов[іт] Самбір. Церква Чесного Хреста, 1750. Фото 1968, с. 187;
34. Гусний на Закарпатті. Церква св. Миколи, 1759, с. 188;
35. Ужок на Закарпатті. Церква арх[истратига] Михайла, 1745, с. 188;
36. Кривка б[іля] Турки. Церква св. Миколи, 1763, перенесена до Львова 1930, с. 189;
37. Кривка, вхід до церкви (після віднови), с. 190;
38. Бусовисько, пов[іт] Старий Самбір. Церква Різдва Богородиці, 1773, с. 191;
39. Дубівці. [Церква], 1775, с. 192;
40. Поздяч б[іля] Перемишля. Церква св. Василя, 1777. Вид від півночі, с. 193;
41. Хверть, б[іля] Ліська. [Церква], 1708. Знищена по війні, с. 194;
42. Ботелка Вижня б[іля] Турки. Церква XVIII ст., с. 194;
43. Велика Горожанка, пов[іт] Миколаїв. Церква Введення в храм, 1798. Оббита бляхою 1922. Фото 1968, с. 195;
44. Велика Горожанка, дзвіниця, с. 196;
45. Ровень б[іля] Ліська. Церква Покрова Матері Божої, 1780, с. 197;
46. Підгороддя б[іля] Рогатина. Церква XVIII ст., с. 198;
47. Ясениця Замкова, пов[іт] Ст. Самбір. Дзвіниця 1760, після віднови, с. 199;
48. Сусолів, пов[іт] Самбір. Церква Вознесення Господнього, 1780, с. 200;
49. Смільник, б[іля] Ліська. Церква арх[истратига] Михайла, 1791. Фото 1973, с. 200;
50. Устіянова Горішня, пов[іт] Устрики Долішні. Церква св. Параскеви, 1792, с. 201;
51. Ходорів, церква св[ятих] в[еликомучеників] Косми і Дам'яна, 1798. Фото 1917, с. 202;
52. Тухолька, пов[іт] Сколє. Церква 1845, с. 203;
53. Чуква, пов[іт] Самбір. Церква 1850, с. 204;
54. Гошів, пов[іт] Устрики Долішні. Церква 1858, перекрита бляхою, що знищило первісні форми будови, с. 205;
55. Антонівка б[іля] Жидачева. Церква Введення в храм Богородиці, 1865. Фото 1968, с. 206;
56. Залужжя, пов[іт] Львів. Дзвіниця XVIII ст., с. 207;
57. Збора б[іля] Калуша. Дзвіниця XVIII ст., с. 208;
58. Смерек б[іля] Ліська. Церква св. Дмитра, 1875. Знищена по війні, с. 208;
59. Розлуч, пов[іт] Ст[арий] Самбір. Церква Різдва Богородиці, 1876. Відновлена, с. 209;
60. Матків б[іля] Турки. Церква 1838, с. 210;
61. Росохач, пов[іт] Турка. Церква 1861. Вид зі сходу, с. 211;
62. Ковшиничі, пов[іт] Самбір. Церква Преображення Господнього, 1867. Фото 1968, с. 212;
63. Лютовиська, пов[іт] Устрики Долішні. Церква 1899, вид із заходу, с. 213;
64. Лютовиська. [Церква], вид зі сходу, с. 214;
65. Мита, пов[іт] Турка. Церква св. Івана Хрестителя, 1879. Вид від сходу, с. 215;

66. Івашківці, пов[іт] Турка. Церква св. Миколи, 1921. Вид зі сходу, с. 216;
67. Цівків, п[овіт] Любачів. Церква св. Михаїла, 1719 (в руїні, фото 1969 р.), с. 217;
68. Турка Горішня. Церква Успіння Пр[есвятої] Богородиці, 1750. Добре збережений тип наметового покриття, с. 218;
69. Гнила, пов[іт] Турка. Церква св. Михаїла, 1772, с. 219;
70. М'якіш Старий, б[іля] Ярослава. Церква Покрова Пр[есвятої] Богородиці, 1811 (в руїні, фото 1969 р.), с. 220;
71. Вовче Горішнє б[іля] Перемишля. Церква Введення Пр[есвятої] Богородиці, 1887, с. 221;
72. Присліп, пов[іт] Турка. Церква Собору Пр[есвятої] Богородиці, 1895, с. 222.

ТОМ CCV

До тому:

[Портрет] Миколи Чубатого, с. V.

До статті *Я. Падоха*, 2 іл.:

[1]. Проф[есор] Микола Чубатий при праці, 1956 р., с. X;
[2]. Родина Професора Чубатого: донька Дарія, проф[есор] Чубатий, дружина Ярослава, син Андрій, 1954 р., с. X.

До матеріалу *В. Трембіцького*, 2 іл.:

[1–2]. [Документи 1921 р.], с. 454, 467.

ТОМ CCVI

До статті *І. Красовського*:

Початок розвідки О. Торонського "Русины-лемки". Зоря Галицкая яко альбумъ на годъ 1860, Львів, с. 8.

До статті *М. Сивицького*:

Початок статті В. Хиляка "Свадебные звычаи у Лемковъ". Литературный сборникъ, издаваемый Галицко-Русскою Матицею. – Львів, 1871, с. 15.

До статті *М. Мушинки*:

Титульна сторінка збірки П. де-Воллана з 1885 р., яка містила в собі і південнолемківські пісні, с. 21.

До статті *І. Красовського*, 9 іл.:

[1]. Рільничі знаряддя: 1 – плуг [...], 2 – лопата вигортати гній, 3 – мотика, 4 – борона, 5 – коса, 6 – кушка, 7 – граблі, 8 – січкарня старого типу (XIX ст.), 9 – ціп, 10 – головка ціпильні, 11 – вила, 12 – жорна, с. 41;
[2]. Знаряддя обробки вовни і волокна: 1 – терлиця товкти коноплі, 2 – щіть чесати волокно, 3 – дерев'яний гребінь чистити льон, 4 – кужіль з прядкою і веретеном, 5 – мотовило, 6 – щіті для вовни, с. 48;
[3]. Довга хижа в Новосандецькому повіті, с. 59;
[4]. Будівельні деталі: 1 – Торець даху зі скісним укладом дощок, 2 – Цей же торець із доземим укладом, 3 – Двері з села Чирна на Горличчині, 4–8 – Різні замки і затички, с. 70;

[5]. Церква св. Якова в Поворознику, пов[іт] Новий Санч (1612 р.). Святослав Гординський, Українські церкви в Польщі, Рим, 1969, іл. 1, с. 80;
[6]. Одяг селян села Завадка Риманівська в XIX ст. Головацький Я. Народные песни Галицкой и Угорской Русі. – Москва, 1878, с. 84;
[7]. Кожушанка з села Свіржова Ясельського повіту (1935 р.). Львівський Історичний Музей, с. 87;
[8]. Лемко з Горличчини в чугані і з довгим волоссям. Фотографія з 1860 р., с. 94;
[9]. Приклад збереження лемківського традиційного одягу (вишиваного лайбика) серед лемківських переселенців в УССР. Гургула Ірина. Народне мистецтво західніх областей України. – Київ, 1966, с. 14; с. 99.

До статті *М. Сивицького*, 10 іл.:
[1]. Підготова до вечері на Щедрий Вечір (Реконструкція лемківським аматорським гуртком у Клівленді). Карпаторусский календарь Лемко-Союза на год 1954. – Йонкерс, [штат] Н[ью-]Й[орк], с. 121; с. 112;
[2]. Йорданське Водосвяття лемків на вигнанні на понімецьких землях (с. Зимна Вода). Карпаторусский календарь Лемко-Союза на год 1958. – Йонкерс, [штат] Н[ью-]Й[орк], с. 109; с. 115;
[3]. Писанки з Фльоринки (Новосандеччина) і Красного (Короснянщина) з 1890 р. Udziela Seweryn. Ziemia Łemkowska przed półwieczem. – Львів, 1934, с. 69; с. 122;
[4]. Обертан пастухів навколо собітки (Рисунок Івана Русенка). Карпаторусский календарь Лемко-Союза на год 1958. – Йонкерс, [штат] Н[ью-]Й[орк], с. 132; с. 125;
[5]. Артист лемківських вечірок Амроз Ковач на запічку у війта с. Конечна Горлицького повіту. Карпаторусский календарь Лемко-Союза на год 1959. – Йонкерс, [штат] Н[ью-]Й[орк], с. 87; с. 134;
[6]. Дружба дає молодій калач у присутності молодого. Ukraine. A Concise Encyclopaedia. – Торонто, 1963. – Т. 1, с. 336; с. 144;
[7]. Поминки на цвинтарі в Ганчовій Горлицького повіту перед II світовою війною. Карпаторусский календарь Лемко-Союза на год 1961. – Йонкерс, [штат] Н[ью-]Й[орк], с. 192; с. 161;
[8]. Хор лемківських переселенців у Лошневі на Тернопільщині. Карпаторусский календарь Лемко-Союза на год 1961. – Йонкерс, [штат] Н[ью-]Й[орк], с. 45; с. 176;
[9]. Гудаки-цигани на Лемківщині. Рисунок Івана Русенка. Карпаторусский календарь Лемко-Союза на год 1961. – Йонкерс, [штат] Н[ью-]Й[орк], с. 157; с. 181;
[10]. Ілюстрація до леґенди про збійника Сипка з Мацини Великої коло Горлиць. Олійний образ Вячеслава С. Урусова. Карпаторусский календарь Лемко-Союза на год 1959. – Йонкерс, [штат] Н[ью-]Й[орк], с. 155; с. 184.

До статті *М. Мушинки*, 17 іл.:
[1]. Кошара в с. Літманова на Спиші. З фотоархіву Музею Української Культури в Свиднику, с. 198;
[2]. Старі вулики (солом'яний і дерев'яний) з с. Дара на Гуменщині [...]. Світлина М. Мушинки, 1974 р., с. 205;

[3]. Кошення жита в с. Курів на Бардіївщині. Фото М. Мушинки, 1965 р., с. 209;
[4]. Волосні з с. Якуб'яни (1973 р.). Світлина М. Мушинки, с. 215;
[5]. 97-літня Параска Трудич пряде на куделі з присядкою (цебто сидячи на підставі стрижня куделі) в с. Курів. Юнак поряд неї записує її оповідання. Світлина М. Мушинки, 1962 р., с. 219;
[6]. Будова сипанця в с. Курів. Зрубна конструкція зі сполученням трамів на рибачий хвіст. Світлина М. Мушинки, 1976 р., с. 226;
[7]. Поздовжній розріз церкви св. Параски в Новій Полянці на Бардіївщині з 1766 р., с. 232;
[8]. Обробка дерев'яного товкача обіручним ножем на обіручному стільці в селі Лівівська Гута. Світлина М. Мушинки, 1961 р., с. 241;
[9]. Двоє дротарів з Орябини на Спиші поруч югаса, пол[овина] XIX ст. Головацкий Я. Ф. Народные песни Галицкой и Угорской Руси. – Москва, 1878, с. 247;
[10]. Народна ноша з пол[овини] XIX ст. Дівчина з с. Керествей і подружжя з с. Руська Воля на Воронівщині. Чоловік має на собі пастирську ґубу. Головацкий Я. Ф. Народные песни Галицкой и Угорской Руси. – Москва, 1878, с. 253;
[11]. Ноша лемків на іконі з 2-ої пол[овини] XVIII ст. з с. Прикра (калапи на головах, гуньки, холошні, керпці, довге волосся), с. 256;
[12]. Одяг старшої жінки з с. Бехерова (Чепець, лайбик, портка, довгий кабат, скірні). Рисунок Степана Гапака, 1973 р., с. 261;
[13]. Зразки хрестикових вишивок, с. 264;
[14]. Знахарка на Снинщині з зіллям на спині. Світлина М. Мушинки, с. 269;
[15]. Підвечірок (оловрант) при копанні картоплі (ґруль) у селі Курів. Світлив М. Мушинка, 1963 р., с. 272;
[16]. Рихтарська палиця (косиба) з села Собош. Свидницький Музей. Світлина Івана Чабиняка, 1965 р., с. 278;
[17]. Молода невіста перед хижею в селі Якуб'яни. Світлив М. Мушинка, 1961 р., с. 287.

До статті *М. Мушинки*, 13 іл.:
[1]. Вифлеємська гра в селі Курів на Бардіївщині, 1978 р. Світлина А. Лазорика, с. 297;
[2]. Поливаний понеділок (поливачки) на Маковиці. З матеріялів Музею Української Культури в Свиднику, с. 306;
[3]. Вивід молодої з батьківської хижі в 1829 р. (Молоді проходять під бальцем, триманим дружбами. Вихід веде заставник із заставою. Музиканти грають на ґайдицях і сопілці. Староста підіймає сокирча. Дружби перев'язані рушниками). Рисунок Змія-Миклошика з села Словинки на Спиші, с. 326;
[4]. Староста з дарником у с. Нижні Репаші на Спиші в 1979 р. Світлина М. Мушинки, с. 332;
[5]. Похорон у 1829 р. (1 – Хрест і корогви, 2 – священик, 3 – дяк, 4 – чоловік з кадилом, за ним труна, несена на кілках). Рисунок Змія-Миклошика з с. Словинки на Спиші, с. 343;

[6]. Найвизначніша співачка баляд, Анна Ябур зі Сташина (1935 р.). Рисунок Альойза Моравця. Срібна роса. З репертуару народної співачки Анці Ябур із Сташина / Упорядник М. Мушинка. – Пряшів, 1970. – С. 118; с. 354;

[7]. Титульна сторінка збірки народних пісень Закарпаття, переважно ліричних, включно з лемківськими, М. Врабеля (1890 р.), с. 359;

[8]. Дитячі гри в с. Курів на Бардіївщині, 1957 р. Світлина М. Мушинки, с. 375;

[9]. Першодрук вірша О. Духновича "Мамко, мамко", що став народною піснею. Книжицѧ читальнаѧ длѧ начинающихъ. – Будин, 1847. – С. 21; с. 378;

[10]. Обкладинка збірки прислів'їв та інших матеріялів Євгена Недзельського. З уст народу (Пряшів, 1955), с. 381;

[11]. Титульна сторінка рукопису О. Духновича "Загадки и Логогрифы" (1852) з літературною обробкою південнолемківських загадок, с. 385;

[12]. Найвизначніший казкар Микола Дутко з с. Цигелка на Бардіївщині, 1961 р. Світлина М. Мушинки, с. 391;

[13]. Герой південнолемківських історичних казок, збійник Яношік серед своєї ватаги. Рисунок Б. З. Стенчинського з 1860 р. Piasecki Zdzisław. Byli chłopcy, byli [...]. – Краків, 1973. – С. 96–97; с. 400.

До статті *М. Мушинки*:

Титульна сторінка II частини збірки народних пісень Я. Головацького, що містила багато й лемківського матеріялу (1878 р.), с. 416.

До статті *Я. Падоха*, 10 іл.:

[1]. Перша українська родина, що поселилася в Піттсбурзі, лемка Андрія Андрейчина (світлина з бл[изько] 1890 р.). Ukrainians in Pennsylvania, Філядельфія, 1976, с. 51; с. 467;

[2]. [Портрет] д[окто]р[а] М. Дудри, с. 474;

[3]. [Портрет] д[окто]р[а] Ю. Налисника, с. 474;

[4]. Іван Сквіртнянський, уроджений в Бересті повіт Грибів, 25 лютого 1902 р. Помер 5 листопада 1981 р. в Нью-Йорку. В часі окупації був директором української школи в Кракові, с. 474;

[5]. [Портрет] Юліяна Тарновича, с. 474;

[6]. П'ятий з'їзд О[рганізації] О[борони] Л[емківщини] в Нью-Йорку в 1963 році. З архіву О[рганізації] О[борони] Л[емківщини], с. 475;

[7]. Загальний вид на залю нарад 19–20 З'їзду О[рганізації] О[борони] Л[емківщини] в Нью-Йорку в 1983 році (З архіву О[рганізації] О[борони] Л[емківщини]), с. 475;

[8]. Перше число газети "Лемківські вісті", с. 478;

[9]. Новіші лемківські видання, с. 478;

[10]. [...]. Карикатура Івана Росоловича. Пропам'ятна книга, видана з нагоди сороклітнього ювілею Українського Народного Союзу. – Джерзі Сіті, 1936. – С. 528; с. 481.

ТОМ CCVII

До монографії *М. Мушинки*, 66 іл.:

[1]. [Портрет] Володимира Гнатюка (1871–1926), с. 209;

[2]. Володимир Гнатюк. Олійний портрет невідомого художника, с. 210;
[3]. Обкладинка збірника праць, присвяченого пам'яті В. Гнатюка. Львів 1929 р., с. 211;
[4]. Монографія М. Яценка про В. Гнатюка з автографом автора. Київ, 1964 р., с. 212;
[5]. Іван А. Боднар [...] знайомить М. Мушинку [...] із спадщиною В. Гнатюка. Львів 1965 р., с. 213;
[6]. Титульна сторінка наукового збірника, присвяченого В. Гнатюкові. Пряшів 1967 р., с. 214;
[7]. Вікриття пам'ятника В. Гнатюка на Личаківському кладовищі у Львові. Урочисту промову читає Ю. Г. Гошко. Поряд з ним автор пам'ятника Л. Біганич. Львів 1971 р., с. 215;
[8]. Пам'ятник В. Гнатюка на його могилі у Львові. Автор Л. Біганич, с. 216;
[9]. Засновник і директор Музею В. Гнатюка О. Черемшинський, с. 217;
[10]. Погруддя Володимира Гнатюка перед будинком музею В. Гнатюка у Велесневі. Скульптор Л. Біганич, архітектор В. Блюсюк, с. 217;
[11]. Титульна сторінка нарису – путівника по Музею В. Гнатюка у Велесневі. Львів 1982 р., с. 218;
[12]. Титульна сторінка праці про В. Гнатюка, видана НТШ у Сарселі. Париж-Мюнхен 1975 р., с. 219;
[13]. В. Гнатюк – учень Бучацької гімназії. Кінець 1880-их рр., с. 220;
[14]. Шкільне свідоцтво В. Гнатюка з першої кляси Бучацької гімназії 1886 р., с. 221;
[15]. Олена Майківська і Володимир Гнатюк. Станиславів 1893 р., с. 222;
[16]. Лист батька В. Гнатюка до сина 1894 р., с. 223;
[17]. В. Гнатюк [...] в колі своїх університетських друзів, Львів 1895–1897, с. 224;
[18]. В. Гнатюк серед найвизначніших діячів української культури в Галичині, 1898 р. [...]: М. Павлик, Є. Ярошинська, Н. Кобринська, О. Кобилянська, С. Лепкий (Марко Мурава), А.Чайковський, К. Паньківський [...], І. Копач, В. Гнатюк, О. Маковей, М. Грушевський, І. Франко, О. Колесса, Б. Лепкий [...], І. Петрушевич, Ф. Колесса, Й. Кишакевич, І. Труш, Д. Лукіянович, М. Івасюк, с. 225;
[19]. Повідомлення про обрання В. Гнатюка дійсним членом НТШ. 1899 р., с. 226;
[20]. [Портрет] Володимира Гнатюка. 1900-і рр., с. 227;
[21]. Родина В. Гнатюка. [...]: дочки Олександра та Ірина; [...] мати і батько В. Гнатюка; [...] В. Гнатюк з дружиною. Приблизно 1900 р., с. 227;
[22]. Будинок у Львові (вулиця Чернецького зараз [Винниченка] 26), де містилося Наукове Товариство ім. Шевченка. Тут жив і працював В. Гнатюк, с. 228;
[23]. Іван Франко і Володимир Гнатюк на літніх курсах української мови для слухачів з Галичини і Східньої України в 1904 році у Львові. [...]: Т. Ревакович [...], д[окто]р І. Брик, М. Ганкевич, Ф. Вовк, М. Грушевський, І. Франко, К. Грушевська, В. Гнатюк [...], І. Труш з дружиною [...], В. Дорошенко, І. Липа [...], Панейко [...], Л. Гарматій [...], Г. Крушельницька

[...], Грушкевич [...], Хомик, Росткевич [...], Д. Шухевич [...], Загайкевич, Т. Ерми-Боднар, Могільський, [...], с. 229;
[24]. Диплом про обрання В. Гнатюка членом Чехо-Словацького Етнографічного Товариства. 1905 р., с. 230;
[25]. В. Гнатюк [...] під час туристичної прогулянки. Алланд, 1907 р., с. 231;
[26]. В. Гнатюк під час лікування. Алланд, 1907 р., с. 232;
[27]. В. Гнатюк з сім'єю в гуцульському одязі. Син Юрко, дружина Олена, дочка Ірина, В. Гнатюк, дочка Олександра. Криворівня 1910 р., с. 233;
[28]. В. Гнатюк серед своїх найближчих. [...]: Е. Боженська (учителька), В. Гнатюк, Олена Гнатюк [...], дочки Олександра та Ірина, К. Волянська, син Юрко. Криворівня 1910–12 рр., с. 234;
[29]. Дочка В. Гнатюка – Олександра. 1914–1918 рр., с. 235;
[30]. В. Гнатюк [...] з сім'єю, родичами та знайомими в с. Шешори у свояка Д. Бурачинського. 1914–1916 рр., с. 236;
[31]. [Портрет] Олени Гнатюк. 1916 р., с. 237;
[32]. [Портрет] В. Гнатюка. 1910-і рр., с. 238;
[33]. Лист Чехо-Словацького Етнографічного Товариства з приводу смерти В. Гнатюка. 1926 р., с. 239;
[34]. Могила В. Гнатюка на Личаківському кладовищі, с. 240;
[35]. Посвідка М. Грушевського про семінарську роботу В. Гнатюка. 1897 р., с. 241;
[36]. Обкладинка першого тому збірника В. Гнатюка "Колядки і щедрівки". Львів 1914 р., с. 242;
[37]. Обгортка збірника "Українські народні пісні в записах В. Гнатюка". Київ 1971 р., с. 243;
[38]. Титульна сторінка зб[ірника] "Народні пісні Русинів Бачки в записах В. Гнатюка". Новий Сад 1967 р., с. 244;
[39]. Титульна сторінка збірника В. Гнатюка "Лірники". 1896 р., с. 245;
[40]. Титульна сторінка першого тому збірника В. Гнатюка "Знадоби до галицько-руської демонології". Львів 1904 р., с. 246;
[41]. Титульна сторінка першого тому "Етнографічних матеріялів з Угорської Руси" В. Гнатюка. Львів 1897 р., с. 247;
[42]. Обкладинка збірника В. Гнатюка "Народні казки". Львів 1913 р., с. 248;
[43]. Титульна сторінка збірника "Галицько-руські анекдоти" В. Гнатюка. Львів 1899 р., с. 249;
[44]. Обкладинка збірника "Українські народні казки Східної Словаччини" в записах В. Гнатюка. Пряшів 1965 р., с. 250;
[45]. Титульна сторінка праці В. Гнатюка про сороміцький фолкльор. Ляйпціґ 1912 р., с. 251;
[46]. Частина листа В. Гнатюка до І. Кревецького з описом знищення його архіву. Львів 1915 р., с. 252;
[47]. Обкладинка одного із томів "Матеріялів до української етнології", редаґованих В. Гнатюком. Львів 1918 р., с. 253;
[48]. Обкладинка брошури В. Гнатюка "Українська народня словесність". Відень 1917 р., с. 254;
[49]. Київський збірник наукових праць В. Гнатюка. 1966 р., с. 255;

[50]. Нью-йоркський збірник наукових праць В. Гнатюка. 1981 р., с. 256;
[51]. Лист В. Гнатюка до фінського фолкльориста А. Арне. 1909 р., с. 257;
[52]. Листівка В. Гнатюка до фінського фолкльориста О. Крона. 1920 р., с. 258;
[53]. Титульна сторінка альманаху "Привіт Івану Франку". 1898 р., с. 259;
[54]. Перша праця В. Гнатюка, опублікована за кордоном з автографом її перекладача Ф. Главачка. 1899 р., с. 260;
[55]. Титульна сторінка однієї з понад 140 книжок, виданих В. Гнатюком в "Літературно-Науковій Бібліотеці", с. 261;
[56]. М. Коцюбинський, І. Франко, В. Гнатюк. 1905 р., с. 262;
[57]. Титульна сторінка першого видання "Тіней забутих предків" М. Коцюбинського. 1913 р., с. 262;
[58]. Лист чеського літературознавця Їржі Горака до В. Гнатюка. 1920 р., с. 263;
[59]. Лист селянина із Пряшівщини В. Гнатюкові. 1900 р., с. 264;
[60]. Листівка В. Гнатюка до норвезького лінгвіста О. Броха. 1914 р., с. 265;
[61]. З листа В. Гнатюка до І. Панькевича від 11.VIII.1924, в якому він говорить про працю над діялектним словником, с. 266;
[62]. Сторінка рукопису однієї з неопублікованих мовознавчих праць В. Гнатюка. 1924 р., с. 267;
[63]. Лист В. Гнатюка до чеського науковця Ф. Тіхого. 1924 р., с. 268;
[64]. Початок рукопису праці В. Гнатюка "В справі літературної мови підкарпатських русинів". 1924 р., с. 269;
[65]. Брошурка В. Гнатюка про історію НТШ. Львів 1923 р. Обкладинка, с. 270;
[66]. Володимир Гнатюк у Криворівні, с. 271.

ТОМ ССХ

До тому:

Іван Труш, портрет студента В. Старосольського 1898 р., с. V.

До статті *Ю. Старосольського*, 43 іл.:

[1]. Маріянна з Кікевичів і Миколай Старосольські, с. 7;
[2]. Маріянна Старосольська у старшому віці, с. 7;
[3]. Михайло Старосольський – старшина УГА, с. 10;
[4]. Станислав Старосольський – суддя у Львові, с. 10;
[5]. Йоахим Старосольський – начальник суду, бурмістер Ярослава, с. 11;
[6]. Дім Старосольських у Ярославі, де родився Володимир, с. 11;
[7]. Ґеорґ Рапф, повітовий лікар, згодом бурмістер Сянока (фото із портрету в магістраті), с. 14;
[8]. Юлія Рапф – дружина Йоахима Старосольського, с. 18;
[9]. Дім Старосольських у Ярославі, с. 19;
[10]. Ядвига (Дзюня) 2-річна і Володимир (Влодзьо) 4-річний, с. 21;
[11]. В городі Старосольських. [...]: Юлія Старосольська [...], Ядвига Літвінішин [...], Володимир Старосольський (19 років), [...] Вітольд Літвінішин. Ярослав, травень 1897 р., с. 22;

[12]. Ядвига і Володимир Старосольські, Каролина Кондратович в буковинських одягах. Чернівці, 1894 р., с. 23;
[13]. Володимир Старосольський (матуральне фото), с. 25;
[14]. В. Старосольський з друзями. [...]: Михайло Станько, [...] Станислав Людкевич, с. 25;
[15]. [Портрет] Володимира Шухевича, с. 32;
[16]. [Портрет] Герміни з Любовичів Шухевич, с. 33;
[17]. Герміна Шухевич з дітьми в одежі з Покуття. [...]: Ірина, Осип, Дарія [...], Володимир, с. 34;
[18]. Родина Шухевичів. [...]: Володимир (мол.), батьки – Володимир і Герміна з Любовичів, Тарас [...], Дарія, Осип (батько Тараса Чупринки), Ірина, с. 35;
[19]. [...]: Юрій Старосольський, Роман Шухевич (Тарас Чупринка), Володимир (Инко) Рожанковський [...], Йосифа (Донька) Рожанковська, Ольга Бандрівська-Шухевич, Евгенія (Геня) Стоцька-Шухевич із сином Юрієм (мати Тараса Чупринки), Герміна Любович-Шухевич із Ігорем (Шаньом) Старосольським, Володимир Шухевич, Ірина (Лідка) Шухевич-Рожанковська із сином Стефаном, Ярослав (Славко) Рожанковський [...], Тарас (Боба) Шухевич, Осип (Зенко) Шухевич – (батько Тараса Чупринки), Володимир Старосольський, його дружина Дарія (Одарка) з Шухевичів з дочкою Уляною, Ірина Кормош-Шухевич, її муж Володимир (Братко) Шухевич, Теодор Рожанковський. Дві внучки [...]: Наталка – дочка Евгенії і Зенона та Дарія (Дада) дочка Ірини і Володимира (Братка), с. 37;
[20]. Запрошення на весілля Дарії Шухевич і Володимира Старосольського, с. 39;
[21]. [Портрет] Одарки Шухевич, с. 42;
[22]. [Портрет] Володимира Старосольського, с. 43;
[23]. В. Старосольський – чотар, згодом сотник УСС. Кошовий Товариства УСС у Львові, с. 66;
[24]. Кошовий В. Старосольський на чолі походу "Січових Стрільців" під час Здвигу 28-го червня 1914 р. у Львові, с. 69;
[25]. Пісочна, 1917 р. Кадра УСС. Генерал Мирон Тарнавський з адьютантом Володимиром Старосольським, с. 71;
[26]. Село Дроговиже, 1917 р. Володимир Старосольський на коні "Майорко", готовий до від'їзду, с. 72;
[27]. [Відбиток] листа Володимира Старосольського до сина Юрка, 24.02.1916 р., с. 74–76;
[28]. Боєва Управа УСС-Відень, 1915 р. [...]: д[окто]р Володимир Старосольський, д[окто]р Теофіль Кормош, д[окто]р Кирило Трильовський – голова, д[окто]р Стефан Томашівський, Дмитро Катамай [...], проф[есор] Іван Боберський – скарбник, Володимир Темницький – заступник голови, д[окто]р Льонгин Цегельський, с. 77;
[29]. Похорон ген[ерала] Мирона Тарнавського, з-під катедри св. Юра у Львові. Червень 1938 р. Перед домовиною [...]: Дмитро Паліїв, Володимир Старосольський, Роман Купчинський, с. 84;
[30]. Лицарі Залізної Остроги. Пісочна 24. II. 1917 р. [...]: Роман Купчинський, Василь Панчак, Льоньо Лепкий, Михайло Девоссер, Гринь-

ко Трух, Іван Цяпка-Скоропад, Володимир Білозор, Роман Каратницький, Володимир Старосольський, Микола Стронський, Ілько Цьокан, Володимир Щуровський, с. 86;

[31]. Січові Стрільці на скелях Бубнища 1915 р. [...]: ген[ерал] Мирон Тарнавський [...], чотар Володимир Старосольський, с. 87;

[32]. Рисунок з альбому Лева Ґеца. Архів УВАН – Нью Йорк, с. 89;

[33]. Українці-полонені (жовніри і політики) в Домб'ю 1919 р. [...]: Кирило Студинський, полк[овник] Гнат Порохівський, Володимир Охримович [...], Микола Загайкевич, Володимир Старосольський, Андрій Сабат, Євген Щуровський, Володимир Бачинський і "інтерновані" із Наддніпрянщини, с. 91;

[34]. "Інтерновані" в Домб'ю (жовніри і політики) 1919 р. [...]: Дмитро Катамай, Володимир Бачинський, Лев Бачинський, Володимир Старосольський [...], проф[есор] Андрій Сабат, Кирило Студинський [...], Євген Щуровський, Теофіль Шухевич, с. 92;

[35]. Картка з альбому мистця Лева Ґеца. Архів УВАН, Нью Йорк, с. 99;

[36]. Запрошення на святочну інавґурацію Українського Вільного Університету в Празі, яка відбулася 23 жовтня 1921 р. (укр. і чеською мовами), с. 100–101;

[37]. Перший сенат УВУ в Празі. [...]: Ст. Смаль-Стоцький, Ол. Колесса, Ст. Дністрянський [...], Дм. Антонович, Мих. Лозинський, Вол. Старосольський, с. 103;

[38]. Професори, доценти і лектори УВУ в 1921/22 ак[адемічному] р[оці]. [...]: Ст. Дністрянський, Ів. Горбачевський, Ол. Колесса, Ст. Смаль-Стоцький, Ф. Щербина [...], Ar. Артимович, Дм. Антонович, Б. Матюшенко, М. Носкова-Бочковська, М. Лозинський, К. Лоський, Дм. Дорошенко [...], В. Старосольський, В. Щербаківський, Ст. Рудницький, Р. Лащенко, Вол. Тимошенко, с. 104;

[39]. Українська група членів міжнароднього бібліографічного конґресу в Празі 1926 р. [...]: Ів. Калинович, Ст. Сірополко, Кл. Панкевич, Дм. Антонович [...], В. Саніцький, Ол. Кандиба, П. Зленко, Юр. Тищенко, В. Старосольський, Дм. Чижевський, В. Біднов, с. 106;

[40]. Родина Старосольських у Підлютому – 1926 р. [...]: дочка – Уляна, Володимир і Одарка, сини – Ігор і Юрій, с. 108;

[41]. Володимир Старосольський у судовій залі, як оборонець в процесі В. Атаманчука, І. Вербицького і тов[аришів], за вбивство куратора Собіньского, с. 110;

[42]. Володимир Старосольський, 1930-ті роки, с. 113;

[43]. Зелені свята у Львові. 1939 р. відправи на могилах Січових Стрільців на Янівському цвинтарі. [...]: Микола Заячківський, Володимир Старосольський, син Юрій [...], с. 115.

До статті *У. Старосольської*, 9 іл.:

[1]. Одарка Шухевич – підліток, за нею брати – у Підлютому. Фото Володимира Шухевича, с. 118;

[2]. Герміна Любович-Шухевич у Підлютому. Фото В. Шухевич, с. 119;

[3]. Шухевичі з друзями на прогулянці в Підлютому. [...]: Одарка [...], Лідка [...], Володимир (мол[одший]), [...] Герміна [...], Зенко. Фото В. Шухевича. Кінець XIX ст., с. 119;
[4]. Підлюте, 1936 р. перед мінеральним джерелом. [...]: Станислав Старосольський, Ольга Паньчишинова, Марія Донцова [...], Володимир Старосольський, [...] Мирон Левицький, с. 120;
[5]. В. Старосольський в гостині у свояків: Слави і Мирона Левицьких, в Ангелові б[іля] Підлютого. [...]: Віра Левицька [...], Евгенія Левицька [...], Мирон Левицький із сином Софроном [...], Ігор Старосольський із дружиною Іриною, Слава Левицька, Марійка Левицька-Кінасевич, Володимир Старосольський, с. 121;
[6]. Поштова картка, яка не застала уже дружини у Львові, с. 133;
[7]. Відбитка з ориґіналу листа Володимира Старосольського [із лагеря в Мариїнську до дружини – Дарії Старосольської до Кокпект, Казахстан. 3.VI.1941], с. 136–142;
[8]. [Фото деяких ліків, які вживала хвора Дарія Старосольська], с. 145;
[9]. Могилка Дарії Старосольської в Ґеорґієвці, Казахстан, с. 148.

ТОМ CCXI

До тому, 12 іл.:
[1]. [Портрет] Василя Лева [з автографом], с. 1 ненум.;
[2]. [Портрет] Василя Лева. 1949 р., с. 80–81;
[3]. Василь Лев у кабінеті за роботою. Травень 1964 р., с. 80–81;
[4–5]. Василь Лев у сімейному колі: а) [...] внучка Марія Цісик, донька Іванна Цісик, зять Володимир Цісик [...], Василь Лев. 1970 р.; б) [...]: донька Іванна Цісик, Василь Лев, дружина Софія Лев. 1978 р., с. 80–81;
[6]. Василь Лев і Мирослав Семчишин у Бібліотеці НТШ. Нью-Йорк. 4 листопада 1983 р., с. 160–161;
[7]. Митрополит Мстислав, Іван Кедрин, Василь Лев. НТШ в Нью-Йорку. 4 листопада 1983 р., с. 160–161;
[8]. Василь Лев в аудиторії Українського вільного університету. [...] студенти: Андрій Васькович, Василь Пакуляк, Ліна Данчук, Ґенезій Віємар, Данило Вах, Євген Пшебіндовський. Літній семестр в УВУ. Мюнхен. 27 липня 1983 р., с. 160–161;
[9]. Василь Лев в оточенні приятелів і співробітників УВУ. [...]: Яків Гурський, Володимир Леник, Богдан Гамерський. Літній семестр в УВУ. Мюнхен. 27 липня 1983 р., с. 160–161;
[10]. Засідання Філологічного факультету Українського вільного університету. [...]: Василь Лев, Олекса Горбач, Володимир Янів. Літній семестр в УВУ. Мюнхен. 24 липня 1984 р., с. 272–273;
[11]. Василь Лев розмовляє з преосв[ященним] Платоном Корниляком. Мюнхен. Липень 1984 р., с. 272–273;
[12]. [Портрет] Василя Лева. Початок 90-х років, с. 272–273.

ТОМ CCXII

До тому, 39 іл.:

[1]. [Портрет] Григорія Лужницького [з автографом]. [20-ті роки XX ст.], с. 1 ненум.;

[2]. Юлія Лужницька з родини Райтеровських (1839–1892) – бабуня Григорія Лужницького. 90-ті роки XIX ст., с. 96–97;

[3]. Микола Лужницький (1836–1904) – парох с. Сороцько на Теребовельщині – дідо Григорія Лужницького. 90-ті роки XIX ст., с. 96–97;

[4]. Климентина Лужницька з роду Кузьмів (1874–1942) – мати Григорія Лужницького. 1907 р., с. 96–97;

[5]. Леонід Лужницький (1869–1951) – крилошанин Львівської митрополії, проф[есор] Богословської академії у Львові – батько Григорія Лужницького. 1907 р., с. 96–97;

[6]. Діти Климентини і Леоніда Лужницьких: Юлія, Григорій (Григор), Олег (Олександр). Львів, 1905 р., с. 96–97;

[7]. [Портрет] Григорія Лужницького. 1908 р., с. 96–97;

[8]. [Портрет] Григорія Лужницького. 1913 р., с. 96–97;

[9]. В колі знайомих. [...]: Олександр Чучманович, Володимир Адріянович, Леонід Лужницький, Климентина з Кузьмів Лужницька і Микола Мельник. Помешкання Теофіля і Олександри з Кузьмів Макухів. Львів. 1908 р., с. 96–97;

[10]. [Портрет] Григорія Лужницького. 20-ті роки, с. 96–97;

[11]. Ніна Лужницька з роду Конашинських (1902–1984) – відома актриса українських театрів у Львові та за кордоном – дружина Григорія Лужницького. 30-ті рр., с. 96–97;

[12]. Юлія Лужницька (1896–1985), замужем Рудницька – сестра Григорія Лужницького, с. 96–97;

[13]. Олег Лужницький (1890–1970) – правник, директор фотографічного ательє у Львові "Фото-ото" – до 1939 р. – брат Григорія Лужницького. с. 96–97;

[14]. Перша редакція газети "Новий час". [...]: Мирон Коновалець, Осип Боднарович, Григорій Лужницький [...], Ярослав Шав'як [...]. Львів, 20-ті роки, с. 96–97;

[15]. Посвідчення про обрання Філологічною секцією НТШ Григорія Лужницького звичайним членом Товариства. Львів, 2 грудня 1927 р., с. 96–97;

[16]. Управа 193-го відділу товариства "Провидіння". [...]: Микола Пасіка, Мирон Утриско, Марія Лада-Огурчак, Григорій Лужницький, Микола Ценко, Михайло Караман [...], Дмитро Фучко [...]. Філадельфія, 1951 р., с. 192–193;

[17]. Редакція газети "Америка". За працею у редакційній кімнаті Богдан Кравців і Григорій Лужницький. Філадельфія, 1951 р., с. 192–193;

[18]. Оголошення про читання рефератів Григорієм Лужницьким з приводу різних громадських і культурно-освітніх заходів у Філадельфії. 1950–1951 рр., с. 192–193;

[19]. Редакційна колегія видавництва "Наш театр". [...]: Леонід Полтава, Юрій Кононів, Олег Лисяк, Михайло Івасівка, Василь Сердюк, Володи-

мир Шашаровський, Богдан Паздрій [...], Григорій Лужницький. Філадельфія, поч[аток] 50-х рр., с. 192–193;

[20]. Світова управа Асоціації Української католицької преси. [...]: о. Іриней Назарко, Григорій Лужницький, о. Володимир Андрушків [...], Лев Мидловський, о. Ізидор Нагаєвський, Петро Ісаїв. Філадельфія, поч[аток] 50-х рр., с. 192–193;

[21]. Після вистави п'єси "Ой зійшла зоря" Григорія Лужницького за участю актриси Ніни Лужницької (Конашинської). [...]: Григорій Лужницький, Ніна Лужницька (Конашинська), Христина Лужницька (донька), Олександр Лужницький (син). Чікаго, поч[аток] 50-х рр., с. 192–193;

[22]. Титульна сторінка книжки "Українська церква між Сходом і Заходом". Філадельфія, 1954 р., с. 192–193;

[23]. Засідання управи Наукового товариства імені Шевченка в Америці. [...]: Роман Кобринський, Атанас Фіґоль (гість засідання), Володимир Кубійович (гість засідання), Роман Смаль-Стоцький, Євген Вертипорох (гість засідання), Григорій Лужницький, Василь Мудрий. Філадельфія, 1955 р. с. 192–193;

[24]. Зустріч членів управи осередку Наукового товариства імені Шевченка у Філадельфії з ректором УВУ Іваном Мірчуком. [...]: Василь Ящун, Григорій Лужницький, Юлія Рудницька, Микола Остап'як, Іван Мірчук, Данило Богачевський. Філадельфія, 1958 р., с. 192–193;

[25]. Титульні сторінки видань і перевидань творів Григорія Лужницького. 20–90-ті рр., с. 192–193;

[26]. Члени видавництва і редакції газети "Америка". [...]: Іван Тритяк, Микола Пасіка, Мстислав Дольницький, Євген Зиблікевич, Григорій Лужницький, Ігнатій Білинський, Володимир Візнер [...], Омелян Яремко, Михайло Феркуняк, Степан Микитка, Анна Дем'яник, Роман Швед, Василь Дорошенко, Теофіль Рудакевич. Філадельфія, 1962 р., с. 192–193;

[27]. В кулуарах Наукової конференції Наукового товариства імені Шевченка, присвяченої творчости Івана Франка. [...]: Григорій Лужницький, Євген Вертипорох, Леонід Рудницький. Торонто, 1966 р., с. 192–193;

[28]. Прощальна вечеря з приводу закінчення каденції голови осередку НТШ у Філадельфії Данила Богачевського. [...]: Данило Богачевський, Тарас Печерський, Григорій Лужницький, Леонід Рудницький. Філадельфія, 26 січня 1967 р., с. 288–289;

[29]. Новорічна зустріч з готелю Бельв'ю Страдфорд у Філадельфії. [...]: Роман Олесницький, Марія Бондар, Леонід Рудницький, Христина Лужницька, Григорій Лужницький, Микола Остап'як, Юлія Рудницька, Наталія Лопатинська, Ніна Лужницька, Мстислав Дівницький [...], Діяна Пеленська-Гінянська, Галина Чорнобай. Філадельфія, 70-ті рр., с. 288–289;

[30]. Вечір, присвячений 30-й річниці від дня смерті українського актора, режисера, засновника Організації мистців української сцени (ОМУС) Володимира Блавацького. Виступає з доповіддю Григорій Лужницький. Філадельфія. 29 травня 1983 р., с. 288–289;

[31]. Вечір, присвячений 10-й річниці від дня смерті українського композитора, піяніста і диригента Антона Рудницького. Виступає з доповіддю Григорій Лужницький. Філадельфія, 30 листопада 1985 р., с. 288–289;

[32]. Зустріч членів управи Наукового товариства імені Шевченка в Нью-Йорку з Петром Саварином. [...]: Роман Осінчук, Іван Кедрин-Рудницький, Григорій Лужницький, Ярослав Падох, Петро Саварин, Атанас Фіґоль, Василь Лев, Василь Ленцик, о. Мелетій Войнаровський, ЧСВВ [...], Роман Андрушків, Іван Головинський, Дмитро Штогрин, Лариса Онишкевич, Роман Гуглевич, Леонід Рудницький, Володимир Рак, Олекса Біланюк, Володимир Стойко, Василь Маркусь, Василь Калинович. Нью-Йорк, 1986 р., с. 288–289;

[33]. Митрополит Української Католицької Церкви у США Стефан Сулик вручає Григорію Лужницькому папську медаль за заслуги в галузі дослідження історії української церкви і культури. Філадельфія, кафедральний собор Непорочного Зачаття Марії. 80-ті рр., с. 288–289;

[34]. Григорій Лужницький. 1989 р. Одне з останніх фото, с. 288–289;

[35]. Похорони Григорія Лужницького. 5 березня 1990 р., с. 288–289;

[36]. Пам'ятник на могилі Григорія Лужницького і його дружини Ніни з Конашинських Лужницької на цвинтарі св. Марії у Фекс Чейс біля Філадельфії, с. 288–289;

[37]. Бронзовий бюст Григорія Лужницького роботи Романа Василишина. 60-ті рр., с. 288–289;

[38]. Титульна сторінка і обкладинка журналу "Терем" (Детройт, 1984, № 9), присвяченого творчості Григорія Лужницького, с. 288–289;

[39]. Дружні шаржі на Григорія Лужницького роботи Едварда Козака із серії "Портрети для національної галереї". 30–50-ті рр., с. 288–289.

ТОМ CCXIII

До тому 4 іл.:

[1]. [Обкладинка] журнал[у] "Літературно-науковий вістник", 1898, том II, с. 21;

[2]. [Обкладинка] журнал[у] "Літературно-науковий вістник", 1901, книжка II, с. 21;

[3]. Титульна сторінка журналу "Літературно-науковий вістник", 1907, с. 21;

[4]. [Обкладинка] журнал[у] "Літературно-науковий вістник", 1907, книжка XI, с. 21.

ТОМ CCXIV

До статті *Ю. Шевельова*, 4 іл.:

[1]. М. Ґе, Розп'яття (1894), с. 205;

[2]. М. Ґе, Розп'яття (1892), с. 207;

[3]. М. Ґе, Портрет М. Світ (1891), с. 209;

[4]. М. Ґе, Ґолґота (1893), с. 213.

ТОМ CCXV

До статті *Я. Розумного*, 2 іл.:

[1]. Тарас Шевченко, Голова Христа. Начерк. Олівець, чорнило, перо. [26–27.IX.1857], с. 30;

[2]. Тарас Шевченко, Розп'яття. Сепія. 1850, с. 31.

До статті *А. Гумецької*, 2 іл.:

[1]. [Графік низьких та високих звуків у рядках з поезії Шевченка], с. 49.

[2]. [Графік]. Звукосимволізм за ознакою "високе–низьке", с. 63.

До статті *В. Яцюка*, 6 іл.:

[1]. Тарас Шевченко. Автопортрет (фрагмент). 1851 р., с. 301;

[2]. Тарас Шевченко. Старець на кладовищі (фрагмент сепії). 1856–1857 рр., с. 301;

[3]. Тарас Шевченко. Старець на кладовищі. Сепія. 1856–1857 рр., с. 302;

[4]. Тарас Шевченко. Старець на кладовищі. Офорт. 1859 р., с. 303;

[5]. Тарас Шевченко. На кладовищі. Сепія. 1856–1857 рр., с. 308;

[6]. Тарас Шевченко. Самарянка. Сепія. 1856 р., с. 311.

До статті *Т. Булат*:

[Схема]. Музична інтерпретація віршів. Динаміка музична і поетична, с. 332.

До статті *Л. Зінчук*. Фотолітописець шевченкіяни.., 13 іл.:

[1]. Мітинґ у Каневі 1939 р. з нагоди відкриття пам'ятника Т. Шевченкові, с. 370;

[2–3]. Відкриття пам'ятника Т. Шевченкові в Москві 1964 р., с. 370;

[4–8]. Зруйнований нацистами Музей у Каневі, лютий 1944 р., с. 371;

[9]. Чернеча гора у Каневі, лютий 1944 р. (Світлину зроблено з літака), с. 372;

[10]. Біля могили Т. Шевченка в Каневі, с. 372;

[11–12]. Мітинґ у Каневі біля могили Т. Шевченка у травні 1961 р., с. 373;

[13]. Скульптор Галина Кальченко в роботі над погруддям Т. Шевченка, с. 373.

До статті *Л. Зінчук*. Над Каспієм.., 6 іл.:

[1]. Фрагмент експозиції зали 1 (початок експозиції), с. 380;

[2]. Фрагмент експозиції: у куточку надмогильний пам'ятник Дмитрикові Ускову, виготовлений за проєктом Тараса Шевченка, с. 380;

[3]. Куточок меморіяльної землянки Тараса Шевченка, с. 381;

[4]. Куточок експозиції зали 5, с. 381;

[5]. Куточок експозиції зали 5, с. 382;

[6]. Пам'ятник Тарасові Шевченкові (Мангишлак). Автор – скульптор Володимир Чепелик, с. 382.

ТОМ CCXVIII

До тому, 51 іл.:

[1]. Перечинські бетлегемці з 1902 р. Провідники: І. Торма та М. Скубенич, с. 373;

[2]. Українська державна капела в Празі 1919 р. Всередині диригент Ол. Кошиць, с. 373;

[3]. Вистава "Назар Стодоля" Т. Шевченка, 10.3.1923 р. (Фото – дар д[окто]р[а] О. Фрищина. Вона була видана і листівкою), с. 374;

[4]. Український театр в Йозефові. З вистави "Ой, не ходи, Грицю" М. Старицького, 1922 р. [...] А. Аркас в ролі Гриця і режисер вистави (фото від Ст. Яворського), с. 374;

[5]. Український театр в Йозефові. Вистава С. Гулака-Артемовського "Запорожець за Дунаєм", 1923 р. Режисер і Карась М. Аркас. Селіг-Ага – Миханців. (Фото від Ст. Яворського), с. 375;

[6]. Товариство "Кобзар" на прогулянці в Чермелі біля Кошиць під час концертного турне по Словаччині, 24.9.1920 р. [...]: М. Приємська [...], Марина Терпило [...], М. Рощахівський [...], Катерина Якуненко [...], Р. Кирчів [...], Ніна Машкевич, Софія Гаєвська, Левко Безручко, Вікторія Радченко, Ольга Приходько, Михайло Біличенко, Л. Татарів [...], Остап Вахнянин, Ніна Царгородська [...], с. 375;

[7]. Члени Української державної капели, яка влітку 1920 р. прибула на Закарпатську Україну і створила музично-драматичне товариство "Кобзар". [...]: Ольга (Туся) Приходько [...], Марія Приємська, Марина Терпило, Катерина Якуненко [...], Михаїла Орисік, Ніна Машкевич, Софія Гаєвська, Левко Безручко, Роман Кирчів, Гриць Татарів, Ганна Кирчова [...], Л. Татарів, д[окто]р В. Січинський, д[окто]р Ол. Пеленський, Михайло Рощахівський, Остап Вахнянин [...], Олекса Приходько, с. 376;

[8]. Фінал 5-ої дії "Ой, не ходи, Грицю", 15.1.1921 р. в Ужгороді. Грицько – Лев Безручко, Маруся – Ніна Машкевич, Хома – Михайло Біличенко, режисер спектаклю (фото – дар д[окто]р[а] Кирчева), с. 376;

[9]. Члени Руського театру в Ужгороді, 1923/24 рр. [...]: А. Погребний, М. Певний, Я. Сім'янович, П. Чугай, Бандурович, О. Левитський [...], М. Коник, Онопко, Б. Мартинович, І. Трухлий, Ф. Базилевич, І. Данчак, І. Романенко, М. Дніпрова, М. Ручко, Є. Паржизек, М. Цьокан, К. Трухла, І. Тимканич [...], К. Левитська, А. Мустянович, А. Остапчук, М. Морська, О. Загаров (директор), О. Дівнич, Н. Певна. [...] дочки О. Дівнич. [...], с. 377;

[10]. Плакат до Шевченківського концерту, 9.1922 р., с. 378;

[11]. Афіша-летючка, яку дарував авторові "Нарису" Ю. Гривняк з архіву М. Миленка, с. 378;

[12]. Словацький ілюстрований літературний тижневик "Словенски свет" в Пряшеві помістив 1922 р. в 14 числі статтю Л. К. про наш театр "Руський народний театр в Ужгороді", с. 378;

[13]. Плакат Руського театру з 15.8.1922 р., с. 378;

[14]. Склад трупи і зміни в сезоні 1925/26 – члени Руського театру Т[оварист]ва Просвіта в Ужгороді. [...]: Ф. Гошовський, М. Филик, Я. Барнич –

диригент, режисер, д[окто]р Р. Кирчів, Н. Певна, М. Певний, режисер драми, Я. Сім'янович, М. Цьокан, М. Ручко, М. Рощахівський, Г. Совачова, д[окто]р Ю. Бращайко – голова дирекції, О. Дівнич, О. Левитський, І. Рубчак [...], Шафранко, Барничева, Ф. Базилевич, К. Левитська і Льоня (суфлер). [...], с. 379;

[15]. Ювілейна 50 вистава на сцені Ужгородського театру в сезоні 1925/26 опери "Наталка Полтавка". [...]: Терпелиха – Ганна Совачова, возний – Ол. Левитський, виборний – Мик. Ручко, Микола – Р. Кирчів, Наталка – Ольга Дівнич, Петро – Ф. Базилевич. Фото – дар В. Ґренджі – Донського, с. 379;

[16]. Вистави українських акторів у Празі і ЧСР. 1926/27 рр. Невиповнена афіша з 1926 р. – перший документ з діяльності групи "Спілка українського театру в ЧСР", с. 380;

[17]. М. Старицький: "Циганка Аза". Панасик – Ф. Базилевич, Галя – Маргарита Бращайко, с. 380;

[18]. Трупа Руського театру в Ужгороді 11.10.1929 р. [...]: Йосифа Задер [...], М. Филик, Є. Черкасенко [...], Є. Шерегій. Решта аматори з "Веселки" і принагідні учасники. Фото – дар О. Дівнич, с. 381;

[19]. Відкриття театрального сезону 1929/30 24.2.1929 р. відомою оперетою Джонсона "Ґейша". Ольга Дівнич в титульній ролі, с. 381;

[20]. Український театр "Нова Сцена" 1937 р. (в середині – Іван Гриць, управитель), с. 382;

[21]. Фото трупи "Нова Сцена" 4.4.1937 в Буштині. [...]: С. Бойчук, Є. Шерегій, Е. Сидор, С. Петрашко – управитель, Ю. А. Шерегій, І. Шутко, В. Коперльос [...], О. Павлик, В. Йосипчук, М. Карадіні, А. Шерегій, М. Шерегій, М. Петрашко, Е. Йосипчук, М. Павлюк, В. Павлюк [...], В. Ткачук, І. Гриць, М. Попадич, Ю. Сверняк, М. Куцин, М. Наливайко, М. Цірікус, І. Баняй [...], с. 382;

[22]. Субрета Маруся Мороз як Туся і комік Ернестин Сидор як Кость Нікефор в опереті братів Шерегіїв "Флірт і кохання", 2.2.1936 р. у Великому Бичкові, с. 383;

[23]. Український театр "Нова Сцена" в Хусті 1939 р. [...]: М. Кукурузова, В. Лакатош, М. Шерегій, Ю. А. Шерегій, директор, В. Лібовицький – головний режисер і хореограф, В. Коперльос, В. Богдан [...], А. Бахова, М. Коперльос, І. Желтвай, М. Павлюк, Є. Шерегій – диригент, М. Баланчук – адміністратор, І. Шутко, О. Батько, О. Павлюк, М. Обручар [...], Ф. Пилип, Є. Приходько, М. Куцин, Д. Цугорка, В. Бідяк, М. Цірікус, В. Йосипчук, І. Куцин [...], с. 383;

[24]. Фотографія св'яточної афіші на дні 1–3.3.1939 р. в Хусті, с. 384;

[25]. Прем'єра "Над Дніпром" 3.1.1939 р. до 60-річчя О. Олеся. Постановчик Володимир Лібовицький. На фото і як водяник між русалками, с. 384;

[26]. Фотокопія св'яточної афіші до вистави "Гайдамаки", яка не відбулася, с. 385;

[27]. Аматорський гурток у Руському Керестурі (Югославія), с. 385;

[28]. Угро-руський народний театр в Угорщині 1940/44 рр. В. Коцеба: "Недорозуменіє", с. 386;

[29]. Український мішаний хор в Братиславі, 1939/40 р. Диригент – Іван Трухлий [...], с. 386;
[30]. Українська драматична студія в Празі 1940/41 р. Юлія Картух – драматична героїня, с. 387;
[31]. Роман Кирчів, возний у "Наталці Полтавці", с. 387;
[32]. Наталка і Петро – М. Кукуруза і Б. Угрин, с. 388;
[33]. Монс[еньйор] д[окто]р Августин Волошин – голова театральної комісії Т[оварист]ва "Просвіта" в Ужгороді, директор учительської семінарії, бувший прем'єр Карпатської України, с. 388;
[34]. Михайло Біличенко, актор, співак-бас, режисер Руського театру Т[оварист]ва "Просвіта" в Ужгороді, 1921 р., с. 388;
[35]. Микола Карпович Садовський – другий директор Руського театру Т[оварист]ва "Просвіта" в Ужгороді 1921/23 рр. Фотографія з 1921 р. з словацького часопису "Словенски свет" [...], с. 389;
[36]. Валентина Іванова-Верес, героїня Руського театру Т[оварист]ва "Просвіта" в Ужгороді. Фотографія була поміщена в слов[ацькому] тижневику "Словенски свет", Пряшів, 1922, ч. 14, с. 389;
[37]. Олександр Л. Загаров, третій директор Руського театру Т[оварист]ва "Просвіта" в Ужгороді, режисер і драматичний актор в 1923/24 і 1924/25 рр., с. 389;
[38]. Федір Базилевич, актор, співак, тенор, член трупи Руського театру 1927/28 в ролі Даніла у "Веселій вдові" Ф. Легара, с. 390;
[39]. Проф[есор] Олекса Приходько – основник і перший диригент Руського театру Т[оварист]ва "Просвіта" в Ужгороді, 1921 р., с. 390;
[40]. Анда Остапчук, співачка, драм[атичне] сопрано, членка трупи Руського театру, с. 390;
[41]. Два драматурги нашого театру [...]: Спиридон Черкасенко, відомий поет і драматург і Василь Ґренджа-Донський, с. 391;
[42]. Валентина Іванова-Верес в ролі куми Марти. 1927/28 р., с. 391;
[43]. Ініціатор і основоположник "Нової Сцени" Юрій Августин Шерегій, секретар, заступник режисера, актор-баритон, директор "Нової Сцени", с. 391;
[44]. Ініціатор і основоположник "Нової Сцени" Євген Шерегій, диригент, композитор, актор – бас, с. 392;
[45]. Основоположниця "Нової Сцени" Анна Шерегій (Йосипчук), акторка, співачка – альт, с. 392;
[46]. Основоположниця "Нової Сцени" Маруся Шерегій (Шутко), героїня, прімадонна, співачка – ліричне високе сопрано, с. 392;
[47]. Основоположник "Нової Сцени" Іван Шутко, соліст, співак – тенор, с. 392;
[48]. Основоположники "Нової Сцени", с. 393;
[49]. Посол Карпатської України Михайло Марущак, 12.2.1939, голова "Просвіти" у Великому Бичкові, с. 394;
[50]. Павло Волощук, учитель, культурний діяч "Просвіти" у Великому Бичкові, січовик, якого розстріляли 15.3.1939, с. 394;
[51]. Одна з останніх фотографій Ю. А. Шерегія, с. 394.

ТОМ CCXXI

До статті *М. Трофимука*, 2 іл.:

[1]. Титульна сторінка поетики Якова Понтана. 1615 р., с. 24–25;

[2]. Титульна сторінка рукописної поетики Митрофана Довгалевського. 1736 р., с. 24–25.

До статті *Б. Криси*, 2 іл.:

[1]. Різдвяні вірші. Сторінка з "Похвали" Памви Беринди. 1616 р., с. 40–41;

[2]. Великодні вірші. Сторінка рукописного Збірника кін[ця] XVII – поч[атку] XVIII ст., с. 40–41.

До статті *Я. Ісаєвича*, 2 іл.:

[1]. Автограф першої сторінки вірша Т. Шевченка "А. Козачковському". 1848 р., с. 48–49;

[2]. Автограф першої сторінки містерії Т. Шевченка "Великий льох". 1845 р., с. 48–49.

До статті *В. Міяковського*:

Початкова сторінка жандармської справи Т. Шевченка, заведеної на поета у зв'язку з розслідуванням діяльності Кирило-Мефодіївського братства. 1847 р., с. 80–81.

До статті *Л. Сеника*:

Титульна сторінка роману Леоніда Скрипника "Інтелігент". Харків, 1929 р., с. 80–81.

До статті *О. Ільницького*, 2 іл.:

[1]. Титульна сторінка роману Майка Йогансена "Подорож ученого доктора Леонардо...". Харків, 1930 р., с. 144–145;

[2]. Обкладинка журналу "Пролітфронт". Харків, лютий, 1930 р., с. 144–145.

До статті *М. Ільницького*, 2 іл.:

[1]. Обкладинка і титульна сторінка журналу "Митуса". Львів, січень, 1922 р., с. 160–161;

[2]. Перша сторінка журналу "Пробоєм". Львів, березень, 1934 р., с. 160–161.

До статті *Л. Коць-Григорчук*, 3 іл.:

[1]. Написи на клеймах з ікони Стрітення. Кін[ець] XIV – поч[аток] XV ст., с. 224–225;

[2]. Написи на книзі та хартіях з ікони Стрітення. Кін[ець] XIV – поч[аток] XV ст., с. 224–225;

[3]. Написи на іконі Преображення із с. Бусовиська. XIV ст., с. 224–225.

До матеріалу *О. Купчинського*:

Кінцева сторінка листа Василя Стефаника до Андрія Шептицького [від] 12 листопада 1934 р., с. 224–225.

До матеріалу *М. Гнатюка*:

Автограф листа Михайла Грушевського до Михайла Возняка від 5 червня 1927 р., с. 336–337.

До матеріалу *О. Дзьобана* і *О. Петраша*:

Автограф початкової сторінки листа Богдана Лепкого до Василя Щурата від 23 травня 1899 р., с. 336–337.

ТОМ CCXXII

До статті *І. Лисяка-Рудницького*, 2 іл.:

[1]. Фрагмент першої сторінки "Книги буття українського народу" М. Костомарова. 1845 – кін[ець] 1846 рр., с. 64–65;

[2]. Стара київська громада разом із студентською молоддю. 1874 р. [...]: І. Волянський, М. Костенко [...], А. Матвіїв, П. Комарецький, І. Житецький, О. Русов, Т. Грищенко-Білецький, Л. Ільницький, Є. Діяковенко, М. Левченко [...], О. Левицький, О. Лоначевський, І. Рудченко (Білик), Ф. Вовк, І. Нечуй-Левицький, П. Чубинський, М. Старицький, В. Рубінштейн, М. Лисенко, П. Житецький, О. Трегубов, М. Воблий (Віблий), [...] І. Фаворський, М. Драгоманов, М. Ковалевський, Білоусов, В. Пащенко, Й. Вербицький, К. Андрієвський, В. Бернштам, В. Антонович, с. 64–65.

До статті *Я. Грицака*, 6 іл.:

[1]. Титульна сторінка першого номера журналу "Громада", редагованого М. Драгомановим. Женева, 1878 р., с. 80–81;

[2]. Титульна сторінка праці М. Міхновського "Самостійна Україна". Львів, 1900 р., с. 80–81;

[3]. Титульна сторінка першого видання книжки Ю. Бачинського "Україна irredenta". Львів, 1895 р., с. 80–81;

[4]. Фрагмент листа М. Ганкевича до В. Охримовича з оцінкою рукопису праці "Україна irredenta". 20 травня 1894 р., с. 80–81;

[5]. [Портрет] Володимира Охримовича. Поч[аток] XX ст., с. 96–97;

[6]. [Портрет] Семена Вітика. Близько 1907 р., с. 96–97.

До статті *М. Швагуляка*, 2 іл.:

[1]. Витяг з таємного обіжчика львівського воєводського уряду про використання військових підрозділів у "пацифікаційній" операції проти українського населення на Львівщині. Городок, 26 вересня 1930 р., с. 112–113;

[2]. Уривок із скарги УНДО урядові Польщі з приводу каральних експедицій поліції на Тернопільщині. Варшава, 4 жовтня 1930 р., с. 112–113.

До статті *С. Злупка*, 2 іл.:

[1]. Титульна сторінка книги М. Туган-Барановського "Кооперативний ідеал". Київ, 1918 р., с. 152–153;

[2]. Фрагмент рукопису останньої статті М. Туган-Барановського "Кооперація в сучасну світову епоху", с. 152–153.

До статті *А. Пашука*, 2 іл.:

[1]. Перша сторінка праці Г. Сковороди "Наркісс". Перед 1767 р., с. 192–193;

[2]. Сторінка рукопису Г. Сковороди "Разговор, называемый алфавит, или букварь мира". Друга половина 1774 р., с. 192–193.

До статті *Н. Грабової*, 4 іл.:

[1]. Печатки адміністративно-судових установ Лівобережної України XVIII ст. Табл. 1: 1. Печатка Генеральної військової канцелярії. Варіант 2. 1748–1767 рр.; 2. Печатка Генерального військового суду. Варіант 4. 1761–1766 рр.; 3. Печатка канцелярії Малоросійського скарбу. Варіант 1. 1761–1766 рр.; 4. Печатка Гадяцької полкової канцелярії. 1754 р.; 5. Печатка Лубенської полкової канцелярії. 1754–1773 рр.; 6. Печатка Київської полкової канцелярії. 1755–1781 рр., с. 288–289;

[2]. Табл. 2: 1. Печатка Миргородської полкової канцелярії. Варіант 1. 1749 р.; 2. Печатка Миргородської полкової канцелярії. Варіант 2. 1754–1759 рр.; 3. Печатка Ніжинської полкової канцелярії. Варіант 2. 1754–1781 рр.; 4. Печатка Чернігівської полкової канцелярії. Варіант 2. 1760–1791 рр.; 5. Печатка Київського полкового суду. 1753 р.; 6. Печатка Чернігівської лічильної комісії. 1760–1770 рр., с. 288–289;

[3]. Табл. 3: 1. Печатка Батуринської сотенної канцелярії. 1757 р.; 2. Печатка Березнянської сотенної канцелярії. Варіант 2. 1768–1781 рр.; 3. Печатка Гоголівської сотенної канцелярії. 1757 р.; 4. Печатка Городиської сотенної канцелярії. 1760–1778 рр.; 5. Печатка Горошинської сотенної канцелярії. 1760–1771 рр.; 6. Печатка Городнянської сотенної канцелярії. 1748–1781 рр.; 7. Печатка Киселівської сотенної канцелярії. 1753–1781 рр.; 8. Печатка Омельницької сотенної канцелярії. 1754–1759 рр.; 9. Печатка Першої Почепської сотенної канцелярії. 1766 р.; 10. Печатка Ройської сотенної канцелярії. 1751–1779 рр.; 11. Печатка Другої Сенчанської сотенної канцелярії. 1760–1771 рр.; 12. Печатка Синявської сотенної канцелярії. Варіант 1. 1747–1761 рр.; 13. Печатка Синявської сотенної канцелярії. Варіант 2. 1764–1781 рр.; 14. Печатка Слабинської сотенної канцелярії. Варіант 2. 1756–1781 рр.; 15. Печатка Чернігівської сотенної канцелярії. 1750–1769 рр.; 16. Печатка Янишпільської сотенної канцелярії. 1766–1778 рр., с. 288–289;

[4]. Табл. 4: 1. Печатка Сосницької сотенної канцелярії. Варіант 1. 1747–1752 рр.; 2. Печатка Сосницької сотенної канцелярії. Варіант 2. 1759–1771 рр.; 3. Печатка Столинської сотенної канцелярії. 1755–1781 рр.; 4. Печатка Седнівської сотенної канцелярії. Варіант 2. 1770–1781 рр.; 5. Печатка Київського магістрату. 1762 р.; 6. Печатка Ніжинського магістрату. 1736 р.; 7. Печатка Чернігівського магістрату. Варіант 2. 1769–1781 рр.; 8. Печатка Роменської ратуші. Варіант 1. 1743 р.; 9. Печатка Березинського комісарства. 1774 р., с. 288–289; 10. Печатка Київської губернської канцелярії. Варіант 1. 1760 р.; 11. Печатка Київської губернської канцелярії. Варіант 2. 1769–1779 рр., с. 288–289.

До матеріалу *О. Дзьобана*, 2 іл.:

[1]. [Портрет Івана] Мазепи. Мал[юнок] XVIII ст., с. 352–353;

[2]. Універсал Івана Мазепи про заборону зимувати, стягати податки і продукти для війська у селах Добромиричі та Пересоловичі на Холмщині. Городло, 10 листопада 1705 р., с. 352–353.

До матеріалу *Г. Сварник*, 2 іл.:

[1]. [Портрет] Ілька Борщака. Поч[аток 19]30-х рр., с. 384–385;

[2]. Сторінка листа Ілька Борщака до Кирила Студинського. Париж, 4 травня 1933 р., с. 384–385.

До статті *О. Антоновича [О. Купчинського]*, 2 іл.:

[1]. Управа і члени Наукового товариства імені Шевченка у Львові. Близько 1931 р. [...]: В. Охримович [...], О. Степанів-Дашкевичева [...], І. Кокорудз, І. Копач, М. Кордуба, С. Громницький, В. Левицький, Ю. Романчук [...], М. Фуртак-Деркачева, К. Студинський, І. Раковський, с. 432–433;

[2]. Уривок із протоколу останніх Загальних (Надзвичайних) Зборів Наукового товариства імені Шевченка. Львів, 14 січня 1940 р., с. 432–433.

ТОМ CCXXIII

До статті *Р. Радовича*, 4 іл.:

[1]. Традиційне житло південно-західної частини Волині: а – хата із с. Збруї Бродівського р-ну Львівської обл. 1844 р.; б – хата із с. Нивиці Радехівського р-ну Львівської обл. Сер[едина] XIX ст., с. 96–97;

[2]. Традиційне житло південно-західної частини Волині: а – хата із с. Заболотці Бродівського р-ну Львівської обл. 1878 р.; б – хата з м[істеч]ка Угнів Сокальського р-ну Львівської обл. 1899 р., с. 96–97;

[3]. Традиційне житло південно-західної частини Волині: а – хата із с. Карів Сокальського р-ну Львівської обл. Поч[аток] XX ст.; б – ганок-ніша. Хата в с. Збруї Бродівського р-ну Львівської обл. Поч[аток] XX ст., с. 96–97;

[4]. Типові плани жител південно-західної частини Волині [...]: I – хата із с. Нивиці Радехівського р-ну Львівської обл. Друга пол[овина] XIX ст.; II – хата з хутора Рижани Буського р-ну Львівської обл. 1873 р.; III – хата з м[істеч]ка Угнів Сокальського р-ну Львівської обл. 1899 р.; IV – хата із с. Монастирок-Оглядівський Радехівського р-ну Львівської обл. 1855 р.; V – хата із с. Жужеляни Сокальського р-ну Львівської обл. Поч[аток] XX ст.; VI – хата із с. Заболотці Бродівського р-ну Львівської обл. 1878 р.; VII – хата із с. Шнирів Бродівського р-ну Львівської обл. 1914 р.; VIII – хата із с. Збруї Бродівського р-ну Львівської обл. 1844 р.; IX – хата із с. Жужеляни Сокальського р-ну Львівської обл. 1870 р.; X – хата із с. Нивиці Радехівського р-ну Львівської обл. 1898 р.; XI – хата із с. Боб'ятин Сокальського р-ну Львівської обл. 1914 р., с. 96–97.

До статті *А. Данилюка*, 2 іл.:

[1]. Господарські будівлі Українського Полісся: а – семикутна клуня в с. Дроздин Рокитнівського р-ну Ровенської обл. Сер[едина] XX ст.; б – підварок у с. Датинь Ратнівського р-ну Ровенської обл. Поч[аток] XX ст., с. 112–113;

[2]. Господарські будівлі Українського Полісся: а – стебка та кліть у с. Хміль Рокитнівського р-ну Ровенської обл.; б – інтер'єр хліва із с. Любохини Старовижівського р-ну Волинської обл., с. 112–113.

До статті *С. Боньковської*:

Мосяжні вироби: а – згарда, з'єднана чепрагами. Латунь. Лиття, писання. Місто Косів Івано-Франківської обл. XIX ст.; б – згарда. Латунь. Лиття. Гуцульщина. XIX ст., с. 128–129.

До статті *Г. Савчук*, 7 іл.:

[1]. Жіночі металеві прикраси: а – чепрага. Латунь. Лиття, писання. Село Голови Верховинського р-ну Івано-Франківської обл. Сер[едина] XIX ст. [...]; б – чепрага. Латунь. Лиття, писання. Гуцульщина. Сер[едина] XIX ст. [...], с. 128–129;

[2]. Чоловічі металеві прикраси: а – нагрудний хрест. Латунь. Лиття, ритування, писання. Косівщина. Поч[аток] XIX ст. [...]; б – нагрудний хрест з "ретізками". Латунь. Лиття, ритування, писання. Гуцульщина. Сер[едина] XIX ст. [...], с. 128–129;

[3]. Чоловічі металеві прикраси: а – нагрудний хрест з "ретізкою". Латунь. Лиття, ритування. Гуцульщина. Перша пол[овина] XIX ст. [...]; б – нагрудний хрест. Латунь. Лиття, ритування. Гуцульщина. Перша пол[овина] XIX ст. [...], с. 128–129;

[4]. Прикраси жіночого костюма: а – сережки. Срібло, кольорові камені. XVIII ст.; б – сережки. Срібло, корал. XVIII ст., с. 128–129;

[5]. Прикраси жіночого костюма: а – сережки. Срібло, позолота, кольорові камені. XVIII ст.; б – сережки. Срібло, позолота, перли, гірський кришталь. XVIII ст., с. 128–129;

[6]. Прикраси жіночого костюма: а – намисто. Корал. XVIII ст.; б – намисто. Скло. Розпис. XVIII ст., с. 128–129;

[7]. Намисто з монет, з'єднане чепрагами. Срібло, латунь. XVIII ст., с. 128–129.

До статті *М. Глушка*: Етнографія бойківського лісосплаву:

Схема плоту в басейні р. Стрий: а – вигляд зверху; б – вигляд збоку; в – вигляд спереду; г – кріплення передньої частини "сторожками", гужвою, скобами; д – кріплення задньої частини, с. 160–161.

До статті *Г. Дем'яна*, 4 іл.:

[1]. [Портрет] Михайла Зубрицького. 1915 р., с. 192–193;

[2]. Фрагмент чорнового варіанта автобіографії Михайла Зубрицького. 1896 р., с. 192–193;

[3]. Повідомлення про обрання Михайла Зубрицького 20 липня 1904 р. дійсним членом Історично-філософічної секції НТШ, с. 192–193;

[4]. Вітальний лист голови Історично-філософічної секції НТШ Михайла Грушевського з нагоди обрання Михайла Зубрицького дійсним членом Товариства. 27 липня 1904 р., с. 192–193.

До матеріалу *М. Глушка*: Невидана стаття.., 4 іл.:

[1]. [Портрет] Юрія Павловича. 20-ті рр. XX ст., с. 288–289;

[2]. Таблиця I: 1. Лантух; 2. Мішок; 3. Торбичка; 4. Сакви; 5. Кошовка з полотна; 6. Кошовка з мотузків; 7. Мотузяна кошовка, підшита полотном; 8. Спосіб носити кошовку; 9. Кошовка з рогози; 10. Кошовка на форму баула; 11. Кошовка з лози; 12. Кошик господарський; 13. Кошик до коромисла; 14. Коромисло просте; 15. Коромисло гнуте; 16–18. Способи носити порожні кошовки; 19–21. Способи носити легко навантажені кошовки; 22–25. Способи носити кошовку, зігнувши руку в суглобі; 26. Тримають кошовку перед собою; 27–29. Способи носити кошовку на

плечі; 30–31. Носять кошовку під пахою; 32–33. Способи носити кошовку за допомогою налигача та довгих ручок, с. 288–289;
[3]. Таблиця II: 1–3. Способи носити порожній кошик; 4–7. Способи носити легко навантажений кошик; 8–10. Спирають кошика на кульшу; 11. Носять кошика на руці; 12–13. Носять кошика, спираючи руку на кульшу; 14–15. Носять кошика за плечима; 16–18. Як носять два кошики; 19–21. Вживання коромисла простого; 22–29. Вживання коромисла гнучкого; 30–31. Способи носити коромисло, коли кошики порожні, с. 288–289;
[4]. Таблиця III: 1–7. Способи носити мішки; 8–12. Способи носити легко навантажені мішки; 13. Звичайний спосіб носити мішок на плечах; 14–17. Як притримують мішка руками; 18–23. Способи вживати ременя або мотузки; 24–26. Способи прив'язувати мішки на спині; 27–28. Вживають шлейки замість мотузки; 29–30. Способи носити два мішки; 31. Способи носити сакви, с. 288–289.

До матеріалу *Р. Залеської і А. Іваницького*:
[Відбиток нотів, які К. Квітка надіслав Ф. Колессі, 1923 р.], с. 335.

ТОМ CCXXIV

До статті *Н. Пилип'юк*, 2 іл.:
[1]. Титульна сторінка збірки віршів "Євхаристиріон...". Київ, 1632 р., с. 32–33;
[2]. Єремія Войсяцький. Ода "Зоїлеві невдячному вдячність", опублікована в збірці віршів "Євхаристиріон...". Київ, 1632 р., с. 32–33.

До статті *Б. Криси*, 2 іл.:
[1]. Кирило Ставровецький. Перша сторінка книжки "Перло многоцінноє". Чернігів, 1646 р., с. 48–49;
[2]. Кирило Ставровецький. Початок "Передмови до чительника" з книжки "Перло многоцінноє". Чернігів, 1646 р., с. 48–49.

До статті *В. Івашківа*, 2 іл.:
[1]. [Портрет] Пантелеймона Куліша. Фото. 60-ті роки XIX ст., с. 80–81;
[2]. Титульна сторінка твору П. Куліша "Украйна". Київ, 1843 р., с. 80–81.

До статті *Л. Сеника*, 2 іл.:
[1]. Обкладинка журналу "Вапліте", в якому вперше був опублікований роман Миколи Хвильового "Вальдшнепи". Київ, 1927 р. № 5, с. 160–161;
[2]. Обкладинка "Вибраних творів" Миколи Хвильового, у яких був опублікований роман "Вальдшнепи". Львів, 1937 р., с. 160–161.

До статті *Т. Салиги*, 2 іл.:
[1]. Титульна сторінка збірки віршів Євгена Маланюка "Гербарій" з дарчим написом для Бібліотеки Наукового товариства імені Шевченка у Львові. Гамбург, 1926 р., с. 176–177;
[2]. Обкладинка збірки віршів Євгена Маланюка "Земля й залізо". Париж, 1929 р., с. 176–177.

До статті *Л. Рудницького*, 2 іл.:

[1]. Титульна сторінка п'єси Григора Лужницького "Ой Морозе, Морозенку". Львів, 1935 р., с. 192–193;

[2]. Титульні сторінки п'єс Григора Лужницького "Акорди" (Львів, 1935 р.), "Муравлі" (Львів, 1937 р.), с. 192–193.

До статті *Д. А. Фріка*, 4 іл.:

[1]. Титульна сторінка "Граматики" Мелетія Смотрицького. Єв'є, 1619 р., с. 224–225;

[2]. Титульна сторінка твору Мелетія Смотрицького "Тренос". Вільно, 1610 р., с. 224–225;

[3]. Уривок "Передмови" Мелетія Смотрицького, уміщеної в "Учительному Євангелії". Єв'є, 1619 р., с. 224–225;

[4]. Титульна сторінка проповіді Мелетія Смотрицького на похороні Леонтія Карповича. Вільно, 1620 р., с. 224–225.

До статті *Н. Долуд-Левчук-Киричук*, 2 іл.:

[1]. [Портрет] Олександра Потебні. Фото початку 90-х років XIX ст., с. 240–241;

[2]. Титульна сторінка праці Олександра Потебні "Мысль и язык". Харків, 1892 р., с. 240–241.

До матеріалу *Л. Гісцової*, 2 іл.:

[1]. Сторінка з листа Михайла Коцюбинського до Михайла Грушевського. Чернігів, 8 січня 1907 р., с. 288–289;

[2]. Сторінка з листа Михайла Коцюбинського до Михайла Грушевського. Капрі, 4/17 червня 1909 р., с. 288–289.

До матеріалу *П. Баб'яка*, 2 іл.:

[1]. [Портрет] Євгена Тимченка. 1901 р., с. 304–305;

[2]. Сторінка з листа Євгена Тимченка до Володимира Гнатюка. Київ, 2 квітня 1905 р., с. 304–305.

До матеріалу *І. Гирича* і *В. Синициної*, 2 іл.:

[1]. Лист Сергія Єфремова до Михайла Грушевського на поштівці з портретом М. Костомарова. Київ, 9 липня 1904 р., с. 336–337;

[2]. Лист Сергія Єфремова до Михайла Грушевського на поштівці з портретом І. Франка. Київ, 9 травня 1905 р., с. 336–337.

ТОМ CCXXV

До статті *О. Черниша*, 4 іл.:

1. Мустьєрські наконечники та скребла із стоянки Молодове I, с. 12;
2. Пізньопалеолітичні вироби з кісток і рогу, с. 13;
3. Реконструкція мустьєрського поселення з четвертого шару стоянки Молодове I. Худ[ожник] І. Принада, с. 19;
4. Найдавніші музичні інструменти типу сопілка, с. 21.

До статті *Т. Мовши*, 4 іл.:

1. Основна орнаментальна знакова система розписного посуду томашівської культури: 1 – Володимирівка; 2, 4 – Сушківка; 3, 5–7, 9–12, 14 – Томашівка; 8 – Ризине (село); 13 – Попудня, с. 30;

2. Типи антропоморфної та зооморфної пластики томашівської культури: 1 – статуетка з поселення Розкошівка; 2 – статуетка ведмедя з поселення Сушківка, с. 34;

3. Типи антропоморфної та зооморфної пластики: 1, 2 – антропоморфні статуетки косенівської локальної групи; 3, 4, 5 – зооморфні статуетки з поселення Косенівка; 6 – зооморфна статуетка з поселення Друци I, с. 35;

4. Основні форми розписного і кухонного посуду з поселення Косенівка (1–14), с. 49.

До статті *В. Барана*, 3 іл.:

3. Основні форми кераміки, типи жител: А – колочинська; Б – пеньківська; В – празька; Г – дзедзіцька групи. Знахідки трьох перших груп датують не пізніше V ст. [...], с. 67;

4. Фібули V ст.: із пізньоримських (3, 7, 12), ранньосередньовічних (4, 5, 8–10) пам'яток України; випадкові знахідки. 1 – Межирич, 2 – Букрин, 3 – Теремці, 4 – Лука-Каветчинська, 5 – Пархомівка, 6 – Бабина Гора, 7 – Ходосівка, 8 – Куня, 9, 10 – Кодин, 11 – Звонецький Поріг, 12 – Черепин, 13 – Михайлівка, 14 – Балка-Осокорівка, с. 69;

9. Характерні типи жител: 1 – волинсько-подільської групи (Підберізці), 2 – зарубинецької культури (Пилипенкова Гора), 3 – київської культури (Киселівка), 4 – черняхівської культури (Сокіл). [...], с. 78.

До статті *Б. Томенчука*, 2 іл.:

1. План залишків дерев'яної ротонди в Олешкові на Пруті: 1 – орний шар; 2 – чорні гумусовані суглинки; 3 – перехідний горизонт; 4 – материк, с. 88;

2. Керамічні плитки від мозаїчного омфалія Олешківської ротонди: А – фрагменти складнофігурних плиток, які служили тлом для основного сюжетного зображення (1–25); Б – багатопоясна орнаментальна композиція, с. 92.

До статті *Я. Запаска*, 4 іл.:

[1]. Мініатюра євангеліста Луки з Добрилового Євангелія. 1164 р., с. 192–193;

[2]. Мініатюра євангеліста Матвія з Волинського Євангелія. 80-ті рр. XIII ст., с. 192–193;

[3]. Сторінка із заставкою та ініціалом із "Повчання Єфрема Сирина". 1492 р., с. 192–193;

[4]. Мініатюра з "Повчання Єфрема Сирина": Єфрем Сирин і Василь Кесарійський. 1492 р., с. 192–193.

До статті *М. Богачевської-Хом'як*, 2 іл.:

[1]. [Портрет] Христі Алчевської. Фото початку XX ст., с. 272–273;

[2]. Титульна сторінка журналу "Рідний край", який видавала Олена Пчілка при співучасті жіноцтва Східної України. 1906 р., с. 272–273.

До матеріалу *О. Русиної*:

Сторінка рукописного "Реєстру Чернігівських границь". 20-ті рр. XVI ст., с. 296–297.

До матеріалу *І. Лоського*, 2 іл.:

[1]. [Портрет Ігоря Лоського]. Фото другої половини 20-х рр. XX ст., с. 360–361;

[2]. Сторінка рукопису статті І. Лоського "Григорій Винський і його "Записки" (1935) з пізнішими редакційними правками Івана Крип'якевича, с. 360–361.

До матеріалу *М. Бандрівського*, *Ю. Лукомського* і *Р. Сулика*, 2 іл.:

[1]. Факсиміле пропам'ятної заяви Ярослава Пастернака про виявлення у Крилосі останків князя Ярослава Осмомисла і про перезахоронення їх у Львові, с. 392–393;

[2]. Скриня з перезахороненими князівськими останками у крипті собору святого Юра у Львові, с. 392–393.

ТОМ CCXXVI

До статті *О. Цалай-Якименко*, 4 іл.:

[1]. Сторінки з кулизм'яного Ірмолою. Друга пол[овина] XVI ст., с. 16–17;

[2]. Сторінка із Супрасльського Ірмолою. 1598–1601 рр., с. 16–17;

[3]. Сторінка із Львівського Ірмолою. Кін[ець] XVI – поч[аток] XVII ст., с. 32–33;

[4]. Зразок київської нотації із праці Й. Гербінія. 1675 р., с. 32–33.

До статті *Ю. Ясиновського*, 2 іл.:

[1]. Сторінка із Підгорецького Ірмолою. Сер[едина] XVII ст., с. 48–49;

[2]. Сторінка із напівдрукованого Ірмолою. Київ, 20-ті рр. XVIII ст., с. 48–49.

До матеріалу *Л. Мазепи*, 2 іл.:

[1]. Початкова сторінка підтвердження статуту Музичного братства у Львові. 1580 р. (запис 1635 р.), с. 208–209;

[2]. Галицькі музиканти XVI ст. Гравюра А. Бруна. Копія XIX ст., с. 208–209.

До матеріалу *Я. Горака*, 2 іл.:

[1]. [Портрет] Дениса Січинського, с. 288–289;

[2]. [Портрет] Ярослава Вінцковського (Ярославенко). 40-ві рр. XX ст., с. 288–289.

До матеріалу *Н. Кашкадамової*, 2 іл.:

[1]. Микола Колесса, Василь Барвінський, Нестор Нижанківський, 30-ті рр. XX ст., с. 320–321;

[2]. [Портрет] Василя Барвінського. 1963 р., с. 320–321.

До матеріалу *П. Медведика*, 16 іл.:

[1]. Хор "Першої артистичної прогульки" в Галичині. 1889 р. [...]: Іван Гриневецький, Кирило Студинський, Володимир Садовський, Осип Дрималик, Євген Купчинський [...], Карло Штоль [...], Антін Крушельницький, Богдан Курп'як, Іван Давкша, Микола Левицький, Остап Нижанківський [...], Зенон Кирилович, Юліан Гумецький, Йосип Партицький, с. 384–385;

[2]. Оперна студія Товариства ім. Івана Котляревського у Львові. Після вистави опери "Запорожець за Дунаєм" С. Гулака-Артемовського. 1905 р., с. 384–385;

[3]. [Портрет] Василя Безкоровайного. 1928 р., с. 400–401;

[4]. [Портрет] Нестора Гарницького. 1930 р., с. 400–401;

[5]. [Портрет] Дарії Гординської-Каранович. 30-ті рр. XX ст., с. 400–401;

[6]. [Портрет] Софії Дністрянської. Поч[аток] XX ст., с. 400–401;

[7]. [Портрет] Івана Григоровича. 1909 р., с. 416–417;

[8]. [Портрет] Івана Косинина. 1910 р., с. 416–417;

[9]. [Портрет] Ганни Крушельницької. 1906 р., с. 416–417;

[10]. [Портрет] Євгена Купчинського. 1886 р., с. 416–417;

[11]. [Портрет] Олександри Любич-Парахоняк, с. 432–433;

[12]. [Портрет] Євгенії Любович-Барвінської. 1879 р., с. 432–433;

[13]. [Портрет] Марії Фіцнер-Морозової. 1897 р., с. 432–433;

[14]. [Портрет] Клима Чічки-Андрієнка. 1925 р., с. 432–433;

[15]. Хор Тернопільського "Бояна". 1929 р. [...]: Ганна Алексевич, Софія Топольницька, Стефанія Безкоровайна, Василь Безкоровайний [...], Іван Топольницький [...], Марія Гірняк [...], Ірина Леньова, с. 448–449;

[16]. Учасники і виконавці святкового концерту, присвяченого 100-й річниці від дня народження Миколи Лисенка. Львів, 1942 р. [...]: Ірина Туркевич-Мартинець, Маріанна Лисенко [...], Василь Барвінський, Марія Сабат-Свірська, с. 448–449.

До рецензії *О. Осадчої* і *Л. Соловій*, 2 іл.:

[1]. Титульна сторінка квартету О. Нижанківського "Гуляли". "Бібліотека музикальна", № 1, с. 480–481;

[2]. Титульна сторінка композиції О. Нижанківського "Вітрогони". "Бібліотека музикальна", № 16, с. 480–481.

До рецензії *О. Николин*, 2 іл.:

[1]. Портрет Ф. Шопена пензля М. Водзіцької. 1836 р., с. 500–501;

[2]. Медаль із зображенням Ф. Шопена. 1837 р., с. 500–501.

ТОМ CCXXVII

До статті *В. Пуцка*, 26 іл.:

1. Святі вершники Дмитро і Меркурій (?). Шиферний рельєф собору Дмитрівського монастиря у Києві. Близько 1060 р., с. 16–17;

2. Тріумф Діоніса. Шиферний рельєф. Друга чверть XI ст. Києво-Печерська лавра, с. 16–17;

[3]. Металевий процесійний хрест. Початок XII ст., с. 16–17;

[4]. Бронзовий хрест із зображенням святих воїнів. Початок XI ст., с. 16–17;
[5]. Карбовані постаті апостолів на дверцях Великого сіону. 1113–1125 рр., с. 16–17;
[6]. Двобічна бронзова іконка із київських знахідок. Третя чверть XI ст., с. 16–17;
[7]. Бронзовий хрест-енколпіон із київських знахідок. Середина XI ст., с. 16–17;
[8]. Бронзовий хрест-енколпіон з околиці Кніна в Далмації. Середина XI ст., с. 16–17;
[9]. Бронзовий хрест-енколпіон з Кремінця. Друга половина XII ст., с. 16–17;
[10]. Бронзовий хрест-енколпіон із села Вінцетівки на Київщині. Третя чверть XI ст., с. 16–17;
[11]. Бронзовий хрест-енколпіон. Початок XIII ст., с. 16–17;
[12]. Бронзовий хрест-енколпіон із Княжої гори. Близько 1200 р., с. 16–17;
[13]. Бронзова іконка із села Луки. Близько 1200 р., с. 16–17;
[14]. Бронзовий кіотний хрест. Близько 1200 р., с. 16–17;
[15]. Бронзова підвісна іконка від хороса з Копису. Близько 1200 р., с. 16–17;
[16]. Золоті, срібні та бронзові вироби з тайника під Десятинною церквою, с. 16–17;
[17]. Іван Предтеча. Двобічна яшмова камея Олексія V Мурчуфла. 1204 р., с. 16–17;
[18]. Запевнення апостола Фоми. Стеатитова іконка. Близько 1200 р., с. 16–17;
[19]. Іван Богослов. Стеатитова іконка. Близько 1200 р., с. 16–17;
[20]. Спас Еммануїл. Серпентинова іконка. Близько 1200 р., с. 16–17;
[21]. Спас Еммануїл. Кістяна іконка. Близько 1200 р., с. 16–17;
[22]. Костянтин і Олена. Стеатитова іконка. Третя чверть XII ст., с. 16–17;
[23]. Миколай і Стефан. Сланцева іконка. Початок XIII ст., с. 16–17;
[24]. Розп'яття. Сланцева іконка. Перша третина XIII ст., с. 16–17;
[25]. Св. Дмитро Солунський. Сланцева іконка. Перша третина XIII ст., с. 16–17;
[26]. Розп'яття. Сланцева іконка. Початок XIII ст., с. 16–17.

До статті *М. Фіголя*, 35 іл.:
1. Бронзова матриця для емалевих виробів. XII ст. Крилос, с. 32–33;
2. Срібні підвіски. XI–XII ст. Вербів (Перемишляни), с. 32–33;
3. Срібний ковток-підвіска з черню. XII–XIII ст. Залісці, с. 32–33;
4, 5. Срібні ланцюги-пояси. XI–XII ст. Вербів, с. 32–33;
6–9. Фрагменти ливарних формочок. XII ст. Крилос, с. 32–33;
7. Бронзова матриця. XI–XII ст. Крилос, с. 32–33;
[10–12]. Золотий емальований ковток-кульчик. XII ст. Крилос, с. 32–33;
[13–15]. Золотий емальований ковток-підвіска. XII ст. Крилос, с. 32–33;
[16–17]. Срібний пластинчатий браслет з черню. XIII ст. Вікторів, с. 32–33;
[18]. Срібний пластинчатий браслет з черню. XIII ст. Молотів, с. 32–33;
[19–23]. Срібні сережки. XII ст. Вербів, с. 32–33;

[24–26]. Срібні сережки. XII ст. Крилос, с. 32–33;
[27]. Срібний ковток-підвіска. XII ст. Вербів, с. 32–33;
[28]. Частина золотої сережки. XII–XIII ст. Крилос, с. 32–33;
[29]. Натільні хрестики-енколпіони. XI–XIII ст. Крилос, с. 32–33;
[30–32]. Бронзові хрестики-лунниці. XII–XIII ст. Крилос, с. 32–33;
[33]. Золотий хрест з діадем. XIII ст., с. 32–33;
[34–35]. Діадеми золотого хреста. XIII ст., с. 32–33.

До статті *Ю. Коренюка*, 6 іл.:

[1]. Невідомий святитель. Фрагмент зображення у вівтарі михайлівського приділа в Софійському соборі у Києві, с. 48–49;

[2]. Невідомий святий воїн. Фрагмент зображення у нижньому регістрі стовпа на південному боці центральної нави в Софійському соборі у Києві, с. 48–49;

[3]. Апостол Павло. Фрагмент зображення на стовпі приділа Петра і Павла в Софійському соборі у Києві, с. 48–49;

[4]. Група мучеників. Фрагмент композиції "Сорок мучеників севастійських" у хрещальні Софійського собору в Києві, с. 48–49;

[5]. Архангел Гавриїл. Фрагмент композиції "Благовіщення" на стовпах тріумфальної арки Михайлівського собору Михайлівського Золотоверхого монастиря у Києві, с. 48–49;

[6]. Група апостолів. Фрагмент композиції "З'явлення Христа на Тіверіадському морі" в церкві Спаса на Берестові в Києві, с. 48–49.

До статті *Л. Міляєвої*, 8 іл.:

[1]. Ікона Братської Богоматері. Початок XVII ст., с. 128–129;

[2]. Теза, присвячена Б. Шереметєву, із зображенням ікони Братської Богоматері. 1713 р. Мідьорит, с. 128–129;

[3]: 1. Образ Куп'ятицької Богоматері. Дереворит. 1638 р.; 2. Образ Куп'ятицької Богоматері. Калька з дереворитy. 1660 р., с. 128–129;

[4]. Гравюра "Любецька Богоматір". 1697 р. Дереворит, с. 128–129;

[5]. І. Щирський. Ікона Любецької Богоматері. 1698 р., с. 128–129;

[6–8]. Фрагменти ікони Любецької Богоматері І. Щирського. 1698 р., с. 128–129.

До статті *С. Таранушенка*, 7 іл.:

[1]. Нерукотворний Спас і Євхаристія. 1621 р. Волинь, с. 144–145;

[2]. Іконостас-складень Великої церкви (Успенського собору) Києво-Печерської лаври. Загальний вигляд, с. 144–145;

[3]. Іконостас-складень Великої церкви (Успенського собору) Києво-Печерської лаври. Графічна схема: 1. Саваоф; 2. Розп'яття; 3. Христос несе хрест; 4. Зображення втрачено; 5. Христос у хламиді знущання; 6. Пророки (?) та Єремія; 7. Пророки Єзекиїл та Єремія; 8. Пророк Давид; 9. Пророк Аарон; 10. Знамення Богородиці; 11. Пророк Захарія; 12. Пророк Соломон; 13. Пророки Ісайя та Яків; 14. Пророки Гедеон та Данило; 15. Апостол Пилип; 16. Апостол Варфоломій; 17. Апостол Андрій; 18. Євангеліст Матвій; 19. Євангеліст Марко; 20. Апостол Петро; 21. Де-

ісус; 22. Апостол Павло; 23. Євангеліст Іван; 24. Євангеліст Лука; 25. Апостол Яків; 26. Апостол Симон; 27. Апостол Фома; 28. Різдво Богородиці; 29. Введення; 30. Благовіщення; 31. Різдво Христове; 32. Стрітення; 33. Богоявлення; 34. Нерукотворний Спас; 35. В'їзд до Єрусалима; 36. Зішестя до пекла; 37. Вознесіння; 38. Сходження Святого Духа; 39. Преображення; 40. Здвиження Чесного Хреста; 41. Преподобні Феодосій та Антоній; 42. Архангел Михаїл; 43. Богородиця; 44. Спас; 45. Архангел Гавриїл; 46. Успіння; 47. Зустріч Єлисавети і Ганни; 48–52. Сюжети не визначені, с. 144–145;

[4]. Іконостас Успенського собору Єлецького монастиря у Чернігові. Загальний вигляд, с. 144–145;

[5]. Іконостас Успенського собору Єлецького монастиря у Чернігові. Графічна схема: 1. Ангел зі списом; 2. Левит; 3. Ангел з драбиною; 4. Богородиця; 5. Розп'яття; 6. Іван Богослов; 7. Ангел з хартією; 8. Те саме; 9. Ангел з тростиною; 10–15. Пророки; 16. Знамення Богородиці; 17–22. Пророки; 23–28. Апостоли; 29. Деісус; 30–35. Апостоли; 36. Різдво Богородиці; 37. Введення; 38. Різдво Христове; 39. Богоявлення; 40. Стрітення; 41. Благовіщення; 42. Тайна Вечеря; 43. Нерукотворний Спас; 44. В'їзд до Єрусалима; 45. Воскресіння; 46. Вознесіння; 47. Сходження Святого Духа; 48. Преображення; 49. Успіння; 50. Різдво Івана Предтечі; 51. Три святителі; 52. Богородиця; 53. Христос; 54. Успіння; 55. Єлецька ікона; 56. Собор архангелів; 57. Північні двері предтеченського вівтаря: архангел Михаїл; 58. Північні двері успенського вівтаря: Мельхіседек; 59. Південні двері успенського вівтаря: Аарон; 60–65. Царські врата (центральні); 66–71. Північні царські врата; 72–77. Південні царські врата; 78–81. Ікони цокольного ярусу. [...]: частину іконостасу реконструйовано на підставі старовинних описів. Роботи проводились у 1669–1676 рр. на кошти В. Дуніна-Борковського. Керував ними Іоаникій Галятовський, с. 144–145;

[6]. Іконостас Михайлівської церкви села Бездрика. Верхня і нижня частини. Загальний вигляд, с. 144–145;

[7]. Іконостас Михайлівської церкви села Бездрика. Верхня і нижня частини. Графічна схема: 1. Розп'ятий Христос; 2. Богородиця; 3. Апостол Іван; 4. Ангел з лілією; 5. Ангел з лілією; 6. Знамення; 7. Пророки Данило і невідомий; 8. Пророки Єремія і Давид; 9. Пророки Мойсей і Аарон; 10–11. Пророки; 12. Пророк Гедеон і невідомий; 13. Апостол Фома; 14. Апостол Варфоломій; 15. Апостол Андрій; 16. Євангеліст Марко; 17. Євангеліст Матвій; 18. Апостол Петро; 19. Деісус; 20. Апостол Павло; 21. Євангеліст Іван; 22. Євангеліст Лука; 23. Апостол Яків; 24. Апостол Симон; 25. Апостол Пилип; 26. Різдво Богородиці; 27. Введення; 28. Різдво Христове; 29. Богоявлення; 30. Обрізання; 31. Благовіщення; 32. Праведна Ганна; 33. Тайна Вечеря; 34. Праведний Яким; 35. В'їзд до Єрусалима; 36. Воскресіння; 37. Вознесіння; 38. Сходження Святого Духа; 39. Преображення; 40. Успіння; 41. Здвиження Чесного Хреста; 42. Покрова; 43. Нерукотворний Спас; 44. Св. Миколай; 45. Цокольна ікона; 46. Архидиякон – північні двері; 47. Богородиця; 48. Цокольна ікона: Листвиця; 49–50. Благовіщення; 51–54. Євангелісти; 55. Спаситель; 56. Цокольна ікона: Бесіда із самаритянкою; 57. Архидиякон – південні двері; 58. Ар-

хангел Михаїл; 59. Цокольна ікона; 60. Марія-Магдалина; 61. Сотник Корнилій, с. 144–145.

До статті *О. Сидор-Ошуркевич*, 6 іл.:

[1]. Антимінс луцького єпископа Афанасія Пузини. 1640 р. Дереворит, с. 176–177;

[2]. Гравер Лука. Антимінс львівського єпископа Афанасія Желіборського. 1664 р. Дереворит, с. 176–177;

[3]. Гравер ЛТ. Антимінс київського митрополита Петра Могили. Між 1632–1647 рр. Дереворит, с. 176–177;

[4]. Гравер Ілля. Антимінс чернігівського архиєпископа Лазаря Барановича. 1680 р. Дереворит, с. 176–177;

[5]. Антимінс перемиського архиєпископа Антонія Винницького. 1676 р. Дереворит, с. 176–177;

[6]. Н. Зубрицький (?). Антимінс перемиського єпископа Геронима Устрицького. Початок XVIII ст. Дереворит, с. 176–177.

До статті *Л. Волошин*, 4 іл.:

[1]. Митрополит А. Шептицький серед учнів та педагогів мистецької школи О. Новаківського. 1926 р. [...]: Ольга Козакевич, Олекса Новаківський, митрополит Андрей Шептицький, Володимир Пещанський, Стефа Рудакевич [...], Роман Чорній, Дмитро Дунаєвський, Михайло Мороз, Гриць Смольський, Ольга Плешкан, Святослав Гординський, Василь Дядинюк, Володимир Іванюх, [...] сини О. Новаківського Славко і Ждан, с. 208–209;

[2]. Митрополит А. Шептицький зі слухачами після лекції у Національному музеї у Львові. Травень 1927 р. [...]: Стефа Рудакевич, Стефа Гебусівна, Емілія Охримович (Голубовська), митрополит Андрей Шептицький, ігумен о. Климентій Шептицький, Марія Карп'юк, Ольга Плешкан [...], Володимир Іванюх, Василь Бобинський, Володимир Гриценко, Василь Дядинюк, Степан Луцик, Володимир Годис, Гриць Смольський, Святослав Гординський, Михайло Мороз, Дмитро Дунаєвський, с. 208–209;

[3]. О. Новаківський "Мойсей", портрет митрополита А. Шептицького. 1915–1919 рр., с. 208–209;

[4]. О. Новаківський "Владика І" ("Провидіння"), портрет митрополита А. Шептицького. 1929–1930 рр., с. 208–209.

До статті *Р. Жука*, 8 іл.:

[1]. Собор Преображення Господнього. Чернігів. 1024–1254 рр., с. 224–225;

[2]. Церква Святого Хреста. Дрогобич. 1671 р. За А. Лушпинським, с. 224–225;

[3]. Українська католицька церква для Монреаля. Дипломна робота. Школа архітектури, університет Мак-Джілла. 1956 р., с. 224–225;

[4]. Українська католицька церква Святої Родини. Вінніпег. 1964 р., с. 224–225;

[5]. Українська католицька церква св. Йосифа. Вінніпег. 1964 р., с. 224–225;

[6]. Українська католицька церква Святої Євхаристії. Торонто. 1967 та 1978 рр., с. 224–225;

[7]. Українська католицька церква Святого Хреста. Тандер-Бей. 1968 р., с. 224–225;

[8]. Українська католицька церква св. Стефана. Калгарі. 1982 р., с. 224–225.

До статті *Г. Петришин*, 12 іл.:

[1–4]. Характер взаємодії розселення і природної границі, с. 248;

[5]. Формування гратчастої системи розселення Волині, с. 251;

[6–7]. Ландшафтоперетворювальна діяльність людини, с. 255;

[8–12]. Методи освоєння зовнішніх природних границь, с. 257.

До статті *М. Рожка* і *Ю. Токарського*, 4 іл.:

[1]. Північна стіна Малого Каменя з вертикальними пазами дерев'яної забудови [...] воротної вежі, с. 267;

[2]. Схема водяного приводу жорен з конічною передачею, с. 271;

[3]. Механізм підйому моста Тустані для третього будівельного періоду, с. 272–273;

[4]. Механізм підйому моста Тустані для п'ятого будівельного періоду, с. 272–273.

До статті *Г. Кос*:

Кам'яниця "Під мадонною" на вулиці Вірменській поперечній у Львові перед знесенням. 1898 р. (?), с. 288–289.

До статті *В. Фоменка*, 6 іл.:

[1]. Монограміст АК. План Києва. 1638 р. Дереворіз, с. 304–305;

[2]. Титульний аркуш до книги Івана Золотоустого "Бесіди про діяння святих апостолів". 1624 р. Дереворіз, с. 304–305;

[3]. Ілля. Успенський собор Києво-Печерської лаври. 1661 р. Дереворіз, с. 304–305;

[4]. Монограміст АК. Титульний аркуш до "Псалтирі". 1693 р. Дереворіз, с. 304–305;

[5]. І. Щирський. Панегірик на честь Прокопія Колачинського. Близько 1697–1702 рр. Мідьорит, с. 304–305;

[6]. Г. Левицький. Києво-Могилянська академія. Фрагмент панегірика на честь Рафаїла Заборовського. 1739 р. Мідьорит, с. 304–305.

До статті *Б. Посацького*, 4 іл.:

[1]. Тернопіль. Нова площа з будинком театру. Застосування засобів класичної архітектури у реконструкції центру міста. Кінець 1950-х рр., с. 304–305;

[2]. Тернопіль. Історичний осередок міста. Композиційне протиставлення пам'ятки архітектури і нової забудови. 1960-ті рр., с. 304–305;

[3]. Коломия. Новий громадський будинок у сформованому архітектурному середовищі. Початок 1970-х рр., с. 304–305;

[4]. Дрогобич. Реконструкція забудови південної сторони ринкової площі. Середина 1980-х рр., с. 304–305.

До статті *М. Бевза*, 3 іл.:

1. Модель зонування вуличних просторів центру міста за ступенем транзитних обмежень, с. 323;
2. Модель містобудівної організації безтранспортної зони в центрі великого історичного міста [...], с. 324;
3. Упорядкування пішохідних зон [...]: А – центральна пішохідна вулиця у місті Людвигсгафені (Німеччина); Б – центральна пішохідна площа в місті Ерлянгені (Німеччина); В – пішохідна вулиця-пасаж у центральній частині міста Львова (Україна, автор – Н. Лубківська. 1987 р.), с. 325.

До статті *В. Слободяна*, 5 іл.:

[1]. Ковані хрести церков Задунав'я: 1 – село Крішан (над вівтарем); 2 – село Крішан (над бабинцем); 3 – село Караорман; 4 – село Партизан; 5 – село Телиця; 6 – село Верхній Дунавець, с. 331;
[2]. Село Крішан. Церква св. Миколая. 1935 р.: загальний вигляд і схематичний план, с. 336–337;
[3]. Село Караорман. Церква св. Дмитра, 40-ві рр. XIX ст.: загальний вигляд і схематичний план, с. 336–337;
[4]. Село Катирлез. Церква св. Георгія. 1870–1881 рр.: загальний вигляд і схематичний план, с. 336–337;
[5]. Село Телиця. Церква Пресвятої Марії. 1902–1907 рр.: загальний вигляд і схематичний план, с. 336–337.

До статті *Р. Липки*, 6 іл.:

[1]. Українська католицька церква Богородиці в Лякаванні, Нью-Йорк. Фасад, с. 336–337;
[2]. Українська католицька церква Богородиці в Лякаванні, Нью-Йорк, с. 336–337;
[3]. Український католицький собор Пресвятої Родини у Вашингтоні. Варіант фасаду, с. 336–337;
[4]. Український католицький собор Пресвятої Родини у Вашингтоні. Вибраний проект, с. 336–337;
[5]. Український католицький собор Пресвятої Родини у Вашингтоні. Інтер'єр, с. 336–337;
[6]. Проект відбудови семінарської церкви Святого Духа у Львові. 1942 р., с. 336–337.

До матеріалу *П. Жолтовського*, 2 іл.:

[1]. Тріумфальна арка, споруджена у Львові на честь коронації образа Домініканської Богородиці. 1751 р., с. 384–385;
[2]. Український міщанин підтримує образ із сюжетом чудесного порятування Львова від пожежі. Фрагмент панно, яким декоровано Львів на урочистостях коронації ікони Домініканської Богородиці. 1751 р., с. 384–385.

До матеріалу *Г. Дергачової*, 6 іл.:

[1]. Я. Машковський. Портрет Антонія Лянге. 1837 р., с. 384–385;

[2]. А. Лянге. Пелчинський став з військовим плавальним басейном у Львові, с. 384–385;
[3]. К. Ауер. Військовий плавальний басейн, с. 384–385;
[4]. Невідомий художник. Пелчинський став у 1836 р., с. 384–385;
[5]. А. Лянге. Замок в Олеську, с. 384–385;
[6]. А. Лянге. Замок у Підгірцях, с. 384–385.

До матеріалу *О. Купчинського*, 4 іл.:
[1]. Фрагмент Статуту Товариства прихильників української літератури, науки і штуки, с. 400–401;
[2]. Протокол установчих зборів Товариства прихильників української літератури, науки і штуки, с. 400–401;
[3]. Слухачі українських наукових курсів у Львові. 1904 р. [...]: Юліан Ситник, Олександр Скоропис, Дмитро Розов, Дарія Шухевич (Старосольська), Володимир Загайкевич, Текля Ерми-Боднар, Михайло Мочульський [...], Юрій Лаврівський, Євген Голицинський, Юліан Бачинський, Марія Крушельницька-Дроздовська, Дмитро Дорошенко, Ярослав Грушкевич, Левко Чикаленко, Михайло Грушкевич, Степан Дольницький, Артим Хомик, К. Росткович [...], Володимир Дорошенко, Марія Підлісецька-Мудрак, Ганна Чикаленко-Келлер, Катерина Лозенко-Голипинська, О. Андрієвська, Марія Липа, Іван Липа, Ф. Шолудько, Василь Панейко, Л. Сміщук, Лука Гарматій [...], П. Рябков, Тит Ревакович, Іван Брик, Микола Ганкевич, Федір Вовк, Михайло Грушевський, Іван Франко, Марія Грушевська, Володимир Гнатюк [...], Марія Дверницька, Вікторія Чикаленко, Аріадна Труш з Драгоманових, Іван Труш, с. 400–401;
[4]. Програма українських наукових курсів у Львові. 1904 р., с. 400–401.

До матеріалу *Д. Крававича*, 4 іл.:
[1]. А. Пилиховський. Церква Духовної семінарії у Львові. Кінець XIX ст. Естамп, с. 448–449;
[2]. П. Холодний (старший), А. Коверко. Іконостас каплиці Духовної семінарії у Львові. 1926 р. Фото 1930-х рр., с. 448–449;
[3]. П. Холодний (старший). Моління. Фрагмент іконостасу Духовної семінарії у Львові. 1926 р. Темпера, с. 448–449;
[4]. П. Холодний (старший). Ой у полі жито. 1920-ті рр. Темпера. Картину знищено 1952 р. серед інших творів українського мистецтва з фондів Національного музею у Львові, с. 448–449.

ТОМ CCXXVIII

До статті *Р. Шиян*, 4 іл.:
[1]. Запис в актовій книзі Львівського магістрату про надання міського права лондонському купцеві Йоану Віхтові. 1577 р., с. 128–129;
[2]. Запис в актовій книзі Львівського магістрату, що засвідчує укладення торговельної угоди між львівським купцем Йоаном Віхтом і купцями Східної компанії Англії. 1588 р., с. 128–129;
[3]. Уривок опису майна львівського купця В. Білобжеського з переліком товарів, закуплених у Гданську. 1615 р., с. 144–145;

[4]. Запис в актовій книзі Львівського магістрату про відправлення купцем Руського воєводства А. Кіркоровичем воску в Лісабон (Іспанія). 1634 р., с. 144–145.

До статті *Я. Федорука*, 2 іл.:

[1]. Титульна сторінка "Архиву Юго-Западной России", з дарчим написом Володимира Щербини М. Грушевському. 1905 р., с. 176–177;

[2]. Перша сторінка публікації Івана Каманіна "Документы эпохи Богдана Хмельницкого 1566 и 1567 гг." з дарчим написом М. Грушевському. 12.XII.1911, с. 176–177.

До статті *О. Турія*, 2 іл.:

[1]. Перша сторінка рукопису статті невідомого автора "Warunki zgody między Polską i Russią", що була подана у 1848 р. на розгляд Головної Руської Ради, с. 192–193;

[2]. Фрагмент титульної сторінки тижневика "Dnewnyk Ruskij", який у 1848 р. виходив під редакцією Івана Вагилевича, с. 192–193.

До матеріалу *Ф. Стеблія*, 2 іл.:

[1]. [Портрет] Василя Подолинського. 60-ті рр. XIX ст., с. 448–449;

[2]. Перша сторінка брошури В. Подолинського "Słowo przestrogi". 1848 р., с. 448–449.

До матеріалу *Г. Сварник*, 2 іл.:

[1]. [Портрет] Дмитра Донцова. 1918–1919 рр., с. 496–497;

[2]. Особисте посвідчення Дмитра Донцова, видане Тимчасовою комісією України в Женеві 4 липня 1919 р., с. 496–497.

ТОМ CCXXIX

До статті *Б. Криси*, 2 іл.:

[1]. Вірш "Єдинопадежный" зі збірки Івана Величковського "Млєко". 1690–1691 рр., с. 16–17;

[2]. Вірш "Єхо" зі збірки Івана Величковського "Млєко". 1690–1691 рр., с. 16–17.

До статті *Ю. Домбровського*, 3 іл.:

[1]. [Портрет] Василя Щурата. Початок XX ст., с. 112–113;

[2]. Титульна сторінка поеми "Пісня про Роланда" в перекладі Василя Щурата. 1895 р., с. 112–113;

[3]. Титульна сторінка виправленого і доповненого видання поеми "Пісня про Роланда" в перекладі Василя Щурата. 1918 р., с. 112–113.

До статті *Я. Грицков'яна*, 4 іл.:

[1]. Титульна сторінка книжки віршів Степана Семчука "Метеори". 1924 р., с. 176–177;

[2]. Обкладинка книжки оповідань Гавриїла Костельника "Великі люди". 1925 р. Рис. Павла Ковжуна, с. 176–177;

[3]. Обкладинка книжки нарисів Меріяма (Г. Лужницького) "Чорний сніг". 1928 р. Рис. Павла Ковжуна, с. 176–177;

[4]. Книжкові знаки видавництва "Логос". Рис. Павла Ковжуна, с. 176–177.

До статті *М. Ільницького*, 3 іл.:

[1]. Українські письменники асоціації Мистецький український рух. [...]: Василь Барка, Ігор Костецький, Юрій Шевельов, Григорій Костюк, Іван Багряний, Яр Славутич [...], Улас Самчук. 1946 р., с. 192–193;

[2]. Титульна сторінка першого номера альманаху "МУР". 1946 р., с. 192–193;

[3]. Титульна сторінка книжки віршів Василя Барки "Білий цвіт". 1946 р. [?], с. 192–193.

До статті *М. Павлишина*, 2 іл.:

[1]. Титульна сторінка книжки Дмитра Нитченка "Елементи теорії літератури і стилістики". 1979 р., с. 208–209;

[2]. Титульна сторінка збірника "Україна в 1990-их рр. Доповіді з Першої конференції Асоціяції україністів Австралії". 1992 р., с. 208–209.

До статті *Д. Гринчишина*, 2 іл.:

[1]. Фрагменти рукопису Четьї 1489 р., с. 272–273;

[2]. Фрагменти публікації Четьї 1489 р. із праці В. Перетца "Исследования и материалы по истории старинной украинской литературы XVI–XVIII веков", с. 272–273.

До статті *О. Купчинського*, 4 іл.:

[1]. Перша сторінка касаційної скарги з опротестуванням вироку, писаної рукою Івана Франка для Анни Павлик. Львів, 9 квітня 1878 р., с. 384–385;

[2]. Заява Івана Франка у Крайовий карний суд у Львові про повернення забраних у нього під час обшуку книжок і рукописів. Львів, 15 грудня 1886 р., с. 384–385;

[3]. Стаття-відповідь Івана Франка редакції газети "Галичанинъ". Львів, 13–16 квітня 1896 р., с. 384–385;

[4]. Титульна сторінка перекладу книжки "Wielka Utrata", приписаної Адамові Міцкевичу, з дарчим написом Івана Франка митрополитові Андрею Шептицькому. Львів, 1915 р., с. 384–385.

До статті *Р. Кирчіва*, 4 іл.:

[1]. [Портрет] Богдана Кирчіва. Середина 1890-х рр., с. 416–417;

[2]. Автограф листа Богдана Кирчіва до Івана Франка. Корчин, 24 жовтня 1886 р., с. 416–417;

[3]. [Портрет] Павла Кирчіва. Кінець 1890-х рр., с. 416–417;

[4]. Автограф початку листа Павла Кирчіва до Івана Франка. Довге, 28 жовтня 1900 р., с. 416–417.

До статті *М. Трегуб*, 4 іл.:

[1]. Автограф листа Василя Стефаника до Юрія Морачевського. Русів, 30 листопада 1926 р., с. 448–449;

[2]. Автограф листа Василя Стефаника до Юрія Морачевського. [Снятин], 2 квітня 1927 р., с. 448–449;

[3]. У подвір'ї будинку Юрія Морачевського (Львів, вул. Кубанська, 25). [...]: Семен Стефаник, Роман Кромпель, Стефанія Кромпель, Карло Кромпель, Софія Левицька (дружина Володимира Левицького), Володимир Левицький, Юрій Морачевський, Марія Морачевська, Софія Морачевська (донька Ю. та М. Морачевських), Василь Стефаник, Володимир Старосольський [?], Вацлав Морачевський [...], Володимир Кульчицький [?], дружина Володимира Кульчицького [?], Збігнєв Кромпель, Йоана Кромпель (мати Морачевської). 6 липня 1930 р., с. 448–449;
[4]. Сім'я Юрія Морачевського. [...]: Юрій Морачевський, Марія Морачевська з роду Кромпелів (дружина Ю. Морачевського), [...] Вацлав Морачевський з внучкою Софією (донькою Ю. та М. Морачевських). 1934 р. [?], с. 448–449.

ТОМ CCXXX

До вступу *О. Купчинського*, 2 іл.:

[1]. [Портрет] Юліана Целевича. 70-ті рр. XIX ст., с. 16–17;
[2]. Титульна сторінка першого тому "Записок НТШ". 1892 р., с. 16–17.

До статті *С. Таранушенка*, 48 іл.:

1. Кахля зі старовинної хати. Місто Харків, вул. Кузинська. Рисунок. 1920 р.; 2. Деталі хати. Місто Харків, вул. Токова. Кресленик. 1920 р.; 3. Перспектива хати. Місто Харків, Єлисаветинський провулок. Рисунок. 1920 р.; 4. Обмірний план хати. Місто Харків, Єлисаветинський провулок. Кресленик. 1920 р.; 5. Поздовжній розріз хати. Місто Харків, Єлисаветинський провулок. Кресленик. 1920 р.; 6. Поперечний розріз хати. Місто Харків, Єлисаветинський провулок. Кресленик. 1920 р.; 7. Замок вінців зрубів. Місто Лебедин, Миколаївська церква. Обмірний кресленик; 8. Хата Бурика. Місто Лебедин, Глушків провулок. Фото. 1928 р.; 9. Хата Зеленого. Місто Лебедин, Парфилів провулок. Фото. 1928 р.; 10. Хата Черкашина. Місто Лебедин, Затулин провулок. Фото. 1928 р.; 11. Хата Овчинникових. Місто Лебедин, Боднівка. Фото. 1928 р.; 12. Хата Римара. Місто Лебедин, Перша Зарудка. Фото. 1928 р.; 13. Хата Шкурчихи. Місто Лебедин, Широка на Кобіжчу. Фото. 1928 р.; 14. Хата Лобка. Місто Лебедин, Середівка. Фото. 1928 р.; 15. Хата. Місто Лебедин, Боднівка, 39. Поздовжній і поперечний розрізи. Кресленик. 1928 р.; 16. Хата Палагути. Місто Лебедин, вул. Стрільникова. Поперечний і поздовжній розрізи. Кресленик. 1928 р., с. 48–49; 17. Обмірні плани хат у Лебедині: 1. Боднівка, 39; 2. Боднівка, хата Овчинникових; 3. Широка на Кобіжчу, хата Шкурчихи; 4. Вул. Стрільникова, хата Палагути; 5. Провулок Гайкового, хата Зорича; 6. Вул. Стрільникова, хата Бриля; 7. Затулин провулок, хата Черкашина; 8. Глушків провулок, хата Королька; 9. Вул. Пилипинська, хата Веселого; 10. Вул. Трьохсвятська, хата Семенюти, с. 48–49; 18. Хата Бадьора. Село Червоний Оскіл. Фото. 1927 р.; 19. Хата Федоренка. Село Червоний Оскіл. Фото. 1927 р.; 20. Хата Рубача. Село Червоний Оскіл. Рисунок. 1927 р.; 21. Сіни хати Рубача. Село Червоний Оскіл. Фото. 1927 р.; 22. Хата Ковалівського. Село Червоний Оскіл. Рисунок. 1927 р.;

23. Хата. Село Левківка Ізюмського повіту. Рисунок. 1927 р., с. 48–49; 24. Хата Соловйова. Село Протопопівка Ізюмського повіту. Фото. 1927 р.; 25. Хата Зайчика. Село Гусарівка Ізюмського повіту. Фото. 1927 р.; 26. Хата Кравченка. Село Лиман Зміївського повіту. Фото. 1927 р.; 27. Хата Решетняка. Село Лиман Зміївського повіту. Фото. 1927 р.; 28. Хата Лозового. Село Лиман Зміївського повіту. Рисунок. 1927 р.; 29. Хата Лозового. Село Лиман Зміївського повіту. Обмірний план. Кресленик. 1927 р.; 30. Хата Лозового. Село Лиман Зміївського повіту. Обмірний розріз. Кресленик. 1927 р.; 31. Хата Куща, вигляд з вулиці. Село Лиман Зміївського повіту. Рисунок. 1927 р.; 32. Хата Куща. Село Лиман Зміївського повіту. Обмірний план. Кресленик. 1927 р.; 33. Хата Куща. Село Лиман Зміївського повіту. Обмірний розріз. Кресленик. 1927 р.; 34. Хата Шелихівського. Село Андріївка Зміївського повіту. Рисунок. 1927 р.; 35. Хата Шарика. Село Новоастрахань Старобільського повіту. Фото. 1928 р.; 36. Хата Ізюмського. Село Осинова Старобільського повіту. Фото. 1928 р.; 37. Хата Рубача. Інтер'єр. Село Новоастрахань Старобільського повіту. Фото. 1928 р.; 38. Кістяк недобудованої хати. Село Смолянинова Старобільського повіту. Фото. 1928 р.; 39. Вул. Широка. Село Осинова Старобільського повіту. Фото. 1928 р.; 40. Хата. Село Смолянинова Старобільського повіту. Фото. 1928 р.; 41. Хата. Село Лиман Старобільського повіту. Фото. 1928 р.; 42. Хата. Село Шульгинка Старобільського повіту. Фото. 1928 р.; 43. Хата Демченка. Село Новоастрахань Старобільського повіту. Фото. 1928 р.; 44. Хата Бокатого. Фрагмент. Село Шульгинка Старобільського повіту. Фото. 1928 р.; 45. Хата Колісникова. Інтер'єр. Село Осинова Старобільського повіту. Фото. 1928 р.; 46. Хата Коваля. Інтер'єр. Село Осинова Старобільського повіту. Фото. 1928 р.; 47. Клуня. Село Писарівка Старобільського повіту. Фото. 1928 р.; 48. Половень. Село Смолянинова Старобільського повіту. Фото. 1928 р., с. 64–65.

До статті *Р. Радовича*, 5 іл.:

[1]. Конструктивні варіанти віддалення похилого ряду сніпків від кроков, с. 82;

[2]. Хата. Село Чуловичі Городоцького району. 1865 р.: 1. Головний фасад; 2. Поздовжній розріз; 3. План, с. 85;

[3]. Хата. Село Іванівка Пустомитівського району. 1891 р.: 1. Фасад; 2. План; 3. Схема каркаса; 4. Фрагмент сволока; 5. Укріплення кутових стовпів "штрабами"; 6. Фрагмент конструкції даху, с. 91;

[4]. Хата. Село Красів Миколаївського району. Кінець XIX ст.: 1. Головний фасад; 2. Схема каркаса; 3. План, с. 95;

[5]. Типові плани сільських жител Опілля другої половини XIX – початку XX ст. [...]: 1. Хата. Село Черепин Пустомитівського району. 1895 р.; 2. Хата. Село Утіховичі Перемишлянського району. 1890 р.; 3. Хата. Село Костенів Перемишлянського району. 1861 р.; 4. Хата. Село Пуків Рогатинського району. 1880 р.; 5. Хата. Село Чернів Мостиського району. Кінець XIX ст.; 6. Хата. Село Чуловичі Городоцького району. 1865 р.; 7. Хата. Село Завидовичі Городоцького району. Кінець XIX ст.; 8. Хата.

Село Литовка Городоцького району. 1879 р.; 9. Хата. Село Ричагів Миколаївського району. Кінець XIX ст.; 10. Хата. Село Пнікут Мостиського району. Кінець XIX ст.; 11. Хата. Село Грімне Городоцького району. Кінець XIX ст., с. 99.

До статті *С. Боньковської*, 3 іл.:

[1]. "Грецькі" хрести із розширеними кінцями на дзвіниці над входом до Ближніх Печер [...] і на церкві Зачаття св. Анни на Дальніх Печерах [...] та пуклевидні надбанні хрести на Успенському соборі Києво-Печерського монастиря [...] до його перебудови у другій половині XVII ст. Майстер Тимофій Петрович. Фрагмент фронтиспису книги Івана Золотоустого "Бесіди на 14 послань св. апостола Петра". Дереворит. 1623 р., с. 128–129;

[2]. Пуклевидний хрест із фігурою півмісяця у підніжжі на центральній бані церкви св. Миколи Києво-Печерського монастиря. Майстер А. Т. Фрагмент плану Києва із книги О. Кальнофойського "Тератургіма". Дереворит. 1638 р., с. 128–129;

[3]. Надбанні пуклевидні хрести на Троїцькій церкві Успенського собору після його перебудови у другій половині XVII ст. та дерев'яній дзвіниці Києво-Печерського монастиря. Ґравюра із книги "Акафісти". 1677 р., с. 128–129.

До статті *Р. Забашти*, 4 іл.:

1. Фрагмент нижньої тваринячої щелепи з Вілена (Німеччина). [...], с. 144;
2. Плитка з печери Цона (Грузія). Вапняк. [...], с. 144;
3. Галька з печери Тата (Угорщина). Нумуліт. [...], с. 144;
4. Лопатка мамонта зі стоянки Молодове I (Україна), с. 145.

До статті *О. Романіва*, 11 іл.:

1. Свічник-трійця "з головами" та Розп'яттям: А – лицьовий бік; Б – зворотний бік (з колекції О. Романіва). Село Брустури. Кінець XIX ст., с. 160–161;
2. Ручний хрест та церковний свічник-трійця з колекції колишнього Музею Дідушицьких (за В. Шухевичем). 1872 р., с. 160–161;
3. Свічник-трійця "з головами" та Розп'яттям (з колекції О. Романіва). Поліхромований, прикрашений штучними квітами. Кінець XIX – початок XX ст., с. 160–161;
4. Свічники-трійці "з головами", Розп'яттям, Богоявленням та хрестами (з колекції Б. Сороки). Кінець XIX – початок XX ст. Місце виявлення: А, В, Г – село Шепіг; Б – село Космач, с. 160–161;
5. Свічники-трійці з релігійними сюжетами та символікою: А – з Розп'яттям та "головами" (з колекції Я. Лемика); з ангелами – Б (з колекції О. Романіва), В, Г (з колекції Б. Сороки). Кінець XIX – початок XX ст. Місце виявлення: А – село Верхній Ясенів; Б – село Ключів Великий; В – село Вербіж; Г – село Печеніжин, с. 160–161;
6. Свічники-трійці: А – з ангелами (з колекції Б. Сороки); Б – "з сонцем" (з колекції О. Романіва); В, Г – з хрестами (з колекції Я. Лемика). Перша

половина XX ст. Місце виявлення: А – село Микитинці; Б – село Шешори; В, Г – село Джурів, с. 160–161;

7. Свічники-трійці зі стилізованим рослинним орнаментом (з колекції Я. Лемика). Початок XX ст. Місце виявлення: А – село Корнич; Б – село Джурів; В – село Микитинці; Г – село Іллінці, с. 160–161;

8–11. Таблиця різновидів свічників-трійць (за каталогами виставок збірок Я. Лемика та Б. Сороки). Трійці "з головами" – ряди 1–3; трійці з фігурами – ряд 4; ангельський різновид – ряди 5–7; сонцеликі трійці та трійці з обличчями – ряд 8; трійці з хрестами – ряди 9–12; трійці з рослинним орнаментом – ряди 13–14; трійці з геометричним декором – ряди 15–16, с. 160–161.

До статті *О. Никорак*, 7 іл.:

[1]. Ліжник смугастий "у паси". Село Яворів Косівського району Івано-Франківської області. Початок XX ст., с. 168–169;

[2]. Ліжник. Село Деревки Котелевського району Полтавської області. Початок XX ст., с. 168–169;

[3]. Ліжник. Село Річка Косівського району Івано-Франківської області. Кінець XIX ст., с. 168–169;

[4]. Ліжник. Косівський район Івано-Франківської області. Кінець XIX ст., с. 168–169;

[5]. Ліжник. Село Дубове Тячівського району Закарпатської області. 1979 р., с. 168–169;

[6]. Ліжник "коверець". Село Криворівня Верховинського району Івано-Франківської області. 1979 р., с. 168–169;

[7]. Ліжник "на партички". Село Ганичі Тячівського району Закарпатської області. Автор Гафія Візичканич. 1970 р., с. 168–169.

До статті *Л. Герус*, 7 іл.:

[1]. Народний майстер Юлія Прийма зі своїми роботами. Місто Яворів Львівської області. Фото. 1992 р., с. 184–185;

[2]. Візочок. Місто Яворів Львівської області. Осика, столярні прийоми, розпис аніліновими фарбами. Перша половина XX ст. МЕХП, с. 184–185;

[3]. Візочок. Місто Яворів Львівської області. Автор В. Прийма. Осика, столярні прийоми, розпис аніліновими фарбами. 1975 р. МЕХП, с. 184–185;

[4]. Колиска. Місто Яворів Львівської області. Осика, столярні прийоми, розпис аніліновими фарбами. Перша половина XX ст. МЕХП, с. 184–185;

[5]. Іграшкові меблі. Столик з двома кріселечками. Місто Яворів Львівської області. Автор В. Прийма. Осика, столярні прийоми, розпис аніліновими фарбами. 1974 р. МЕХП, с. 184–185;

[6]. Масничка. Місто Яворів Львівської області. Липа, точення, різьблення, розпис. Перша половина XX ст. МЕХП, с. 184–185;

[7]. Свисток. Місто Яворів Львівської області. Автор С. Горох. Липа, точення, різьблення, розпис аніліновими фарбами. 1976 р. МЕХП, с. 184–185.

До статті *М. Глушка*, 6 іл.:

[1]. Довбаний дубовий човен: А – вигляд зверху; Б – вигляд днища. Село Мартиновичі Поліського району. Фото. 17 вересня 1994 р., с. 192–193;

[2]. Дубова "довбанка". Село Мартиновичі Поліського району. Фото. 17 вересня 1994 р., с. 192–193;

[3]. Довбаний човен з "обшивкою". Село Мартиновичі Поліського району. Фото. 17 вересня 1994 р., с. 192–193;

[4]. Довбаний вербовий човен з розвернутими бортами: А – вигляд зверху з боку корми; Б – вигляд днища. Село Оране Іванківського району. Фото. 25 вересня 1994 р., с. 192–193;

[5]. Інструменти для виготовлення довбаного човна: "копили" з прямим і жолобоподібним вістрями, "шклубка". Село Оране Іванківського району. Фото. 25 вересня 1994 р., с. 192–193;

[6]. Майстер-човняр Олексій Снітко на засобі пересування власного виробництва. Село Оране Іванківського району. Фото. 25 вересня 1994 р., с. 192–193.

До матеріалу *М. Вальо*, 7 іл.:

[1]. Бальтазар Гакет. Ґравюра Клементія Коля з портрета роботи Франца Ліндера. 1777 р., с. 352–353;

[2]. Бальтазар Гакет. Загальний вигляд Галича. Літографія кінця XVIII ст., с. 352–353;

[3]. Бальтазар Гакет. Хотин. Загальний вигляд фортеці на березі Дністра з півночі [...]. Літографія. 1799 р., с. 352–353;

[4]. Бальтазар Гакет. Селянин з Покуття. Малюнок. 1791–1793 рр., с. 352–353;

[5]. Бальтазар Гакет. Селянка з Покуття. Малюнок. 1791–1793 рр., с. 352–353;

[6]. Бальтазар Гакет. Міщанин з Надбужанщини. Малюнок. 1791–1793 рр., с. 352–353;

[7]. Бальтазар Гакет. Міщанка з Надбужанщини. Малюнок. 1791–1793 рр., с. 352–353.

До матеріалу *К. Колесси*, 4 іл.:

[1]. [Портрет] Філарета Колесси. Фото. 1926 р., с. 416–417;

[2]. Автограф листа Михайла Грушевського до Філарета Колесси, с. 416–417;

[3]. [Портрет] Михайла Грушевського. Фото. 1906 р., с. 432–433;

[4]. Автограф листа Філарета Колесси до Михайла Грушевського. Чернетка, с. 432–433.

До матеріалу *Т. Романюка*, 2 іл.:

[1]. [Портрет] Ярослава Пастернака. Фото. 1928 р., с. 464–465;

[2]. Автограф листа Ярослава Пастернака, с. 464–465.

До матеріалу *М. Крячка*, 3 іл.:

[1]. [Портрет] Стефана Таранушенка. Фото. 1950-ті рр., с. 472–473;

[2]. Стефан Таранушенко і Григорій Логвин. Фото. 1963 р., с. 472–473;

[3]. Книжковий знак Стефана Таранушенка. Автор не встановлений. 1960-ті рр., с. 472–473.

До матеріалу *А. Данилюка*, 4 іл.:

[1]. Школа. Село Бусовисько Старосамбірського району Львівської області. 1880 р. Музей народної архітектури і побуту у Львові, с. 488–489;

[2]. Кузня. Село Тур'є Старосамбірського району Львівської області. 1870 р. Музей народної архітектури і побуту у Львові, с. 488–489;

[3]. Водяний млин. Село Либохори Сколівського району Львівської області. Музей народної архітектури і побуту у Львові, с. 488–489;

[4]. Церква. Село Тисовець Сколівського району Львівської області. 1863 р. Музей народної архітектури і побуту у Львові, с. 488–489.

ТОМ CCXXXI

До статті *В. Стависького*, 8 іл.:

[1]. Напис на клеймі з Десятинної церкви в Києві (реконструкція з розбивкою на лігатури), с. 184–185;

[2]. Грецькі літери на фризі з Десятинної церкви в Києві (з листа Арсенія Могилянського), с. 184–185;

[3]. Руїни Десятинної церкви в Києві. Малюнок початку XIX ст., с. 184–185;

[4]. Фрагменти плінф із Десятинної церкви в Києві (дослідження М. Каргера), с. 184–185;

[5]. Фрагмент плінфи з Десятинної церкви в Києві (дослідження А. Міляєва), с. 184–185;

[6–7]. Фрагмент кам'яного фриза Десятинної церкви в Києві з вирізьбленими грецькими літерами: 1– блок з літерою "С"; 2 – блок з літерою "А"; 3 – блок з літерою (монограмою?) "Ѳ"; 4 – блок з літерами "Ѡ' М Є"; 5 – блок з літерами " Ↄ' С О У", с. 184–185;

[8]. Будівельні елементи Десятинної церкви в Києві з грецькими літерами: 1 – блок з літерами "Т О"; 2 – блок з літерами "Н : О", с. 184–185.

До статті *В. Вуйцика*, 7 іл.:

[1]. Напис 1212 р. з церкви св. Пантелеймона в Галичі: 1 – фото; 2 – прорис, с. 192–193;

[2]. Написи з церкви св. Пантелеймона в Галичі: 1– напис 1229 р. Фото; 2 – напис 1287 р. Прорис, с. 192–193;

[3]. Напис XIII ст. в інтер'єрі на північній стіні нави церкви св. Пантелеймона в Галичі, с. 192–193;

[4]. Рисунки хрестів на північному фасаді церкви св. Пантелеймона в Галичі, с. 192–193;

[5]. Вірменські написи на західному фасаді церкви св. Пантелеймона в Галичі, с. 192–193;

[6]. Напис 1610 р. на південному фасаді церкви св. Пантелеймона в Галичі, с. 192–193;

[7]. Рисунки на південному фасаді церкви св. Пантелеймона в Галичі, с. 192–193.

До статті *В. Зоценка*, 4 іл.:

Київоруські князівські печатки з Вишгорода: 1 – печатка Володимира Мономаха; 2 – печатка Всеволода Ольговича; 3 – печатка Давида Ростиславича; 4 – печатка Михайла Всеволодовича, с. 240–241.

До статті *Я. Дашкевича*, 3 іл.:

[1]. Іконографічні схеми зображень на громадських емблемах вірменів України: 1 – Київ, печатка, вживалася у Львові у 1660–1713 рр. (за Я. Дашкевичем); 2 – Кам'янець-Подільський, печатка, датована 1549–1550 рр. (за Я. Дашкевичем); 3 – Львів, печатка, вживалася 1583–1749 рр. (за Я. Дашкевичем); 4 – Львів, барельєф на вежі ратуші, XVI ст. (за В. Лозінським); 5 – Львів [?], рельєф на срібному ковші XVI ст. (за А. Каковкіним); 6 – Львів, суперекслібрис, 1717 р. ЛНБ НАН України, від. рукописів, ф. 5, оп. 1, спр. П 1720; 7 – Замостя, печатка, вживалася у 1654–1731 рр. (за Я. Дашкевичем); 8. Станіславів, печатка, вживалася у 1686–1727 рр. (за Я. Дашкевичем), с. 262;

[2]. Іконографічні схеми зображень на громадських емблемах вірменів України (продовження): 9 – М. Торосович, львівський вірменський уніатський архиєпископ, печатка, датована 1665 р. (за Я. Дашкевичем); 10 – Х.-Й. Бернатович, секретар львівського вірменського архиєпископства, печатка, вживалася у 1730–1738 рр. (за Я. Дашкевичем); 11 – П. Якубович, фабрикант, фабричний знак на тканому поясі, Кобилка (село між Окуневом та Радзиміном), вживався між 1782–1794 рр. (за А. Ремером); 12 – монастир св. Хреста (Крим), барельєф у консі храму, кінець XIV ст. (за А. Якобсоном та О. Домбровським); 13 – Кафа, барельєф над написом, XIV ст. [?] (за В. Юргевичем); 14 – Кафа, барельєф над написом, 70–90 рр. XIV ст. (за Л. Меліксет-Беком), с. 264;

[3]. Іконографічні схеми зображень на громадських емблемах вірменів України (закінчення): 15 – Скевра, мініатюра в Євангелії 1193 р. (за С. Дер-Нерсесян); 16 – Кесарія, барельєф на срібній оправі Євангелія, 1660 р. (за Ф. Маклером); 17 – околиці Ардвіна, рельєф на срібній чаші, XVIII ст. (за А. Каковкіним); 18 – Збірка музею-скарбниці Ечміадзіну, вишивка на ризі, XVIII ст. (за альбомом Ejmiacni ganjer, 1984); 19 – збірка музею-скарбниці в Ечміадзіні, вишивка на покривалі для чаші, 1754 р. (за альбомом Ejmiacni ganjer, 1984); 20 – Збірка музею-скарбниці в Ечміадзіні, вишивка на покривалі для чаші, 1760 р. (за альбомом Ejmiacni ganjer, 1984), с. 266.

До статті *О. Круковського*, 23 іл.:

Емблеми і печатки товариства "Сокіл": 1 – емблема товариства "Сокіл" у Львові. 1907 р.; 2 – емблема товариства "Сокіл" у Львові. 1935 р.; 3 – печатка гімнастичного товариства "Сокіл" у Львові. 1894 р.; 4 – печатка гімнастичного товариства "Сокіл" у Львові. 1899 р.; 5 – печатка товариства "Сокіл-Батько" у Львові. 1925 р.; 6 – печатка пожежно-руханкового товариства "Сокіл" у Підгайцях. 1929 р.; 7 – печатка руханкового това-

риства "Сокіл" у Підгайцях. 1930 р.; 8 – печатка українського руханкового товариства "Сокіл" в Буенос-Айресі. 1930 р.; 9 – печатка українського "Сокола" в Празі. 1932 р.; 10 – велика печатка Українського сокільського союзу в Празі. 1932 р.; 11 – мала печатка Українського сокільського союзу в Празі. 1934 р., с. 288–289;

Печатки товариства "Січ":1 – печатка центрального виділу товариства "Народних Спілок" у Коломиї. 1910 р.; 2 – печатка "Головного Комітету Січового". 1910 р.; 3 – печатка "Повітової Січі" у Львові. 1910 р.; 4 – печатка товариства "Січ" у Львові. 1910 р.; 5 – мала печатка "Українського Січового Союзу" у Львові. 1914 р.; 6 – велика печатка "Українського Січового Союзу" у Львові. 1914 р.; 7 – печатка товариства "Січ" у Стриганцях. 1910 р.; 8 – печатка товариства "Січ" у Хотині. 1910 р.; 9 – печатка товариства "Січ" у Березові-Середньому. 1910 р.; 10 – печатка товариства "Січ" у Ганусівцях. 1910 р.; 11 – печатка товариства "Січ" у Чорноківцях-Великих. 1910 р.; 12 – печатка товариства "Січ" у Корчині. 1910 р., с. 288–289.

До статті *Г. Івакіна* і *Г. Козубовського*, 2 іл.:

Золотоординські монети з литовськими контрамарками: 1 – монета, контрамаркована Колоною; 2 – надломлена монета, с. 296–297.

До статті *Н. Стрижакової*, 8 іл.:

Таляри Західної Європи з монетних скарбів України: 1 – таляр, 1622 р., Швейцарія, Сен-Гален; 2 – патагон, 1623 р., Нідерланди під владою Іспанії, Філіпп IV (1621–1665); 3 – левендальдер, 1660 р., Голландська республіка, Утрехт; 4 – таляр, 1638 р., Священна Римська імперія, Брауншвейг, Августа (1598–1666); 5 – таляр, 1641 р., Річ Посполита, Володислав IV (1632–1648); 6 – таляр, 1693 р., Священна Римська імперія, Леопольд I (1658–1705); 7 – таляр, 1601 р., Етрурія-Тоскана, Піза, Фердінандо (1587–1609); 8 – ріксдальдер, 1620 р., Голландська республіка, Західна Фризія, с. 328–329.

До статті *Н. Козія*, 18 іл.:

Медалі господарських виставок Галичини та Буковини: 1 – пам'яткова медаль Першої крайової рільничо-промислової виставки у Львові. 1877 р.; 2 – нагородна медаль Крайової рільничо-промислової виставки 1877 р. у Львові; 3 – пам'яткова медаль Етнографічної виставки 1880 р. в Коломиї; 4 – нагородна медаль заслуги Рільничо-промислової виставки 1882 р. у Перемишлі; 5 – медаль – почесна нагорода Міністерства торгівлі австрійського уряду з Рільничо-промислової виставки 1882 р. у Перемишлі; 6 – пам'яткова медаль Виставки бджолярсько-городничої та домашнього промислу 1884 р. в Тернополі; 7 – нагородна медаль заслуги Господарської виставки 1886 р. в Чернівцях; 8 – нагородна медаль Загальної крайової виставки 1894 р. у Львові; 9 – пам'яткова медаль Загальної крайової виставки 1894 р. у Львові; 10 – медаль – почесна нагорода із Загальної крайової виставки 1894 р. у Львові; 11 – пам'яткова медаль про Ювілейну виставку 1902 р. Політехнічного товариства у Львові; 12 – нагородна медаль Виставки крайового промислу Галичини 1904 р. в Самборі; 13 – па-

м'яткова медаль Ювілейної міжнародної виставки кулінарії 1908 р. у Львові; 14 – нагородна медаль Першої української хліборобської виставки 1909 р. у Стрию; 15 – нагородна медаль Об'єднаного галицького товариства для городництва і бджільництва; 16 – нагородна медаль Товариства професійних городників у Львові; 17 – нагородна медаль крайового уряду Буковини за годівлю худоби; 18 – нагородна медаль крайового уряду Галичини за внесок освіти в розвиток промисловости, с. 352–353.

До статті *О. Русиної*:

Сторінка оброчної книги Путивльського повіту. 1628–1629 рр., с. 368–369.

До статті *В. Собчука*, 2 іл.:

[1]. Запис привілею підданцеві Крем'янецького замку Сеникові Стародубцю на с. Молодків. 1548–1549 рр., с. 384–385;

[2]. Титульний аркуш Метрики королеви Бони за 1548–1549 рр., с. 384–385.

До матеріалу *М. Крикуна*, 2 іл.:

[1]. Перша сторінка інструкції сеймику Волинського воєводства. 1595 р., с. 432–433;

[2]. Передостання сторінка інструкції сеймику Волинського воєводства. 1595 р., с. 432–433.

До матеріалу *І. Думанської* і *Я. Федорука*:

Початок варшавського списку епітафії на могилі Богдана Хмельницького. Після 1657 р., с. 464–465.

ТОМ CCXXXII

До статті *Ю. Ясиновського*, 2 іл.:

[1]. Сторінка з Кондакаря. Кондак Симеону Стовпнику, записаний без нот, але з кондакарною нотацією. Кінець XI – початок XII ст., с. 30–31;

[2]. Сторінка з київського Стихираря. Кулизм'яний нотопис. XII ст., с. 30–31.

До статті *Н. Кашкадамової.* Українська фортепіанна музика.., 2 іл.:

[1]. Музикологічна комісія НТШ. [...]: Філарет Колесса, Станіслав Людкевич, Василь Щурат, Іван Раковський, Кирило Студинський, Іван Крип'якевич [...], Нестор Нижанківський, В. Ліщинський, Йосип Хоминський, Василь Витвицький, Борис Кудрик, Василь Барвінський, Зеновій Лисько. 1936 р., с. 134–135;

[2]. "Засідання членів Музикологічної комісії НТШ". [...]: Василь Витвицький, Станіслав Людкевич, Зеновій Лисько, Василь Барвінський. З малюнка Е. Козака. Кінець 30-х років, с. 134–135.

До матеріалу *В. Токарчука*, 2 іл.:

[1]. [Портрет] Ігнатія Шуппанціґа (1776–1830). Початок XIX ст., с. 228–229;

[2]. [Портрет] Йогана Рукґабера (1779–1876). Початок XIX ст., с. 228–229.

До матеріалу *К. Колесси*, 4 іл.:

[1]. [Портрет] Михайла Гайворонського, с. 298–299;

[2]. Перша сторінка листа М. Гайворонського до Ф. Колесси. 3 травня 1939 р. Автограф, с. 298–299;

[3]. [Портрет] Філарета Колесси, с. 302–303;

[4]. Сторінка листа Ф. Колесси до М. Гайворонського. 12 листопада 1937 р. Автограф. Чернетка, с. 302–303.

До матеріалу *Н. Кашкадамової.* Із творчої біографії.., 2 іл.:

[1]. [Портрет] Володимири Божейко. 40-і роки, с. 394–395;

[2]. Програма фортеп'янного концерту В. Божейко. 14 вересня 1923 р., с. 394–395.

До матеріалу *Р. Савицького-молодшого*, 2 іл.:

[1]. [Портрет] Любки Колесси. 20-і роки, с. 410–411;

[2]. Програма фортеп'янного концерту Л. Колесси. 7 березня 1929 р., с. 410–411.

До матеріалу *С. Максим'юка*, 3 іл.:

[1]. Вільям Сінклер Дарбі [...] у модернізованій лабораторії звукозапису. Вашинґтон. Кінець 1899–1901 рр., с. 414–415;

[2–3]. Титули зонофонних записів українських народних пісень американською фірмою у Полтаві, с. 414–415.

До матеріалу *О. Осадці*, 2 іл.:

[1]. [Портрет] Анатоля Вахнянина, с. 434–435;

[2]. Хор "Бережанський Боян". [...] Андрій Чайковський [...], Соломія Крушельницька [...], Лука Ремеза [...], Богдан Лепкий. 1898 р., с. 434–435.

До матеріалу *М. Черепанина*, 2 іл.:

[1]. Титульна сторінка видання 12 пісень І. Воробкевича на сл[ова] Т. Шевченка, що вийшла друком у 22-у числі "Станиславівського Бояна". 1906 р., с. 442–443;

[2]. Список перших видань музичного видавництва "Станиславівський Боян" за 1902–1906 рр., с. 442–443.

До матеріалу *П. Медведика*, 18 іл.:

[1]. [Портрет] Антона Баландюка, с. 470–471;

[2]. [Портрет] Ярослава Барнича, с. 470–471;

[3]. [Портрет] Василя Барвінського, с. 470–471;

[4]. [Портрет] Василя Витвицького, с. 470–471;

[5]. [Портрет] Зенона Дольницького, с. 490–491;

[6]. [Портрет] Дмитра Котка, с. 490–491;

[7]. Хор Дмитра Котка. 1924 р., с. 490–491;

[8]. [Портрет] Антона Крушельницького, с. 506–507;

[9]. [Портрет] Євгенії Ласовської-Старицької, с. 506–507;

[10]. [Портрет] Галини Левицької-Крушельницької, с. 506–507;

[11]. [Портрет] Зеновія Лиська, с. 506–507;

[12]. [Портрет] Михайла Маслюка-Мартіні, с. 524–525;

[13]. [Портрет] Олекси Приходька, с. 524–525;
[14]. [Портрет] Романа Савицького, с. 524–525;
[15]. [Портрет] Стефанії Стадникової, с. 524–525;
[16]. [Портрет] Лева Туркевича, с. 542–543;
[17]. [Портрет] Івана Туркевича, с. 542–543;
[18]. Хор "Бандурист" під час гастролей по Галичині. [...] Євген Купчинський. 1912 р. Село Сороцьке, с. 542–543.

ТОМ ССХХХІІІ

До статті *М. Швагуляка*, 2 іл.:

[1]. [Портрет] Тита Войнаровського. Поч[аток 19]20-х років, с. 128–129;
[2]. Фрагмент машинописного листа Т. Войнаровського до Міністерства внутрішніх справ Польщі. Осінь 1930 р., с. 128–129.

До статті *А. Гречила*, 12 іл.:

Герби міст і містечок Правобережної України. 1791–1792 рр.: 1. Кошовате; 2. Кальниболото; 3. Звенигородка; 4. Таборів; 5. Ломовате; 6. Романів; 7. Корсунь; 8. Канів; 9. Сальниця; 10. Брацлав; 11. Медведівка; 12. Нехвороща, с. 184–185.

До статті *В. Гавриленка*, 7 іл.:

Печатки та ціха деревообробних цехів Львова. XVIII – поч[аток] XIX ст.: 1. Печатка цеху бондарів. 1794 р.; 2. Печатка столярного цеху. 1715 р.; 3. Печатка цеху столярів у 1801 р.; 4. Печатка об'єднаного цеху токарів і гребінників. 1803 р.; 5. Печатка бондарського цеху. 1824 р.; 6. Печатка теслярського цеху. 1816 р.; 7. Мідна ціха столярного цеху. 1707 р., с. 200–201.

До статті *В. Петегирича*, 2 іл.:

Рис. 1. Писала XI–XIII ст. із Галицької землі: 1–5, 17. Галич; 6–9. Звенигород; 10–11, 13, 15. Ленківці; 14. Львів; 12, 18. Городниця; 16. Перемишль; 19. Олешків; 20. Іванє-Пусте; 21. Устя, с. 209;

Рис. 2. Побутові та сакральні предмети XI–XIII ст. із Галицької землі з написами окремих текстів, слів і літер: 1. Ленківці; 2. Галич; 3. Городниця; 4–6. Молотів; 7. Перемишль; 8–9. Теребовля; 10. Звенигород; 11. Іванівка, с. 211.

До статті *В. Александровича*:

Покрайній запис із книги "Бесіди Йоана Богослова" (Харківська наукова бібліотека ім. В. Короленка, № 81916), у якому йдеться про приналежність книги до бібліотеки Юрія та Івана Рогатинців і її спадкоємців, с. 255.

До статті *О. Гайдая* і *Б. Хаварівського*, 26 іл.:

Грошові документи ОУН–УПА: 1. Хуст. Закарпаття, 1939; 2. Хуст. Закарпаття, 1939; 3. Галичина, 1941; 4. Прага. Протекторат Богемія і Моравія, 1942; 5. Галичина, 1942; 6. Галичина, 1943; 7. Крайовий провід ОУН "Захід-Карпати". Друкарня ім. С. Петлюри, 1943; 8–9. Провід ОУН на

північно-західних українських землях. Худ[ожник] Н. Хасевич. Друкарня "Воля народам", 1945; 10. Частина УПА в Закерзонні, 1946; 11. Провід ОУН на північно-західних українських землях. Худ[ожник] Н. Хасевич. Друкарня ім. К. Савура, 1946; 12. Провід ОУН на північно-західних землях, 1946; 13. Частина УПА на території Львівської обл., 1947; 14. Крайовий провід ОУН "Поділля", 1947; 15. Бережанський надрайонний провід ОУН, 1947; 16. Окремі загони УПА, дислоковані в Карпатах, 1948; 17. Галичина, 1950; 18. Станиславівська обл., 1950; 19. Крайовий провід ОУН "Поділля". Друкарня ім. М. Міхновського, 1950; 20. Провід ОУН на північно-західних українських землях, 1950; 21. Провід ЗЧ ОУН у Мюнхені (Німеччина), 1954; 22–24. Визвольний фонд ОУН у США, 1952; 25. Новосільський районний провід ОУН Тернопільської обл.; 26. Українська ветеранська організація в Аргентині, 1964, с. 312–313.

ТОМ CCXXXIV

До статті *С. Козака*, 3 іл.:

[1]. Титульна сторінка книжки М. Ґрабовського "Literatura i krytyka". – Wilno, 1837 r., с. 80–81;

[2]. Титульна сторінка збірки М. Максимовича "Малороссійскія пѣсни". – Москва, 1827 р., с. 80–81;

[3]. Титульна сторінка збірки М. Максимовича "Украинскія народные пѣсни". – Москва, 1834 р., с. 80–81.

До статті *А. Свашенко*, 2 іл.:

[1]. Сторінка із Кролевецької ратушної книги XVII–XVIII ст. Писар Діонісій Максимович. XVII ст., с. 288–289;

[2]. Сторінка із Кролевецької ратушної книги XVII–XVIII ст. Невідомий писар. XVIII ст., с. 288–289.

До матеріалу *J. Wagilewicza*, 4 іл.:

[1]. Іван Вагилевич (Далибор). Літографія С. Бартуса з дагеротипу 1847 р., с. 344–345;

[2]. Титульна сторінка рукопису поеми "Слово о полку Ігоревім". 1865 р. Автограф, с. 360–361;

[3]. Сторінка із вступу І. Вагилевича до рукопису поеми "Слово о полку Ігоревім". 1865 р. Автограф, с. 376–377;

[4]. Сторінка з перекладу І. Вагилевича "Слово о полку Ігоревім" українською мовою. 1865 р. Автограф, с. 376–377.

До матеріалу *О. Купчинського*, 2 іл.:

[1]. Титульна сторінка рукопису поеми "Слово о полку Ігоревім". 30-і рр. XIX ст. Автограф, с. 408–409;

[2]. Прикінцеві сторінки рукопису поеми "Слово о полку Ігоревім". 30-і рр. XIX ст. Автограф, с. 408–409.

До матеріалу *П. Баб'яка*, 2 іл.:

[1]. [Портрет] Осипа Маковея. 1898 р., с. 552–553;

[2]. Перша сторінка листа Осипа Маковея до Василя Щурата. 1896 р., с. 552–553.

До матеріалу *О. Купчинського* і *Л. Рудницького*, 4 іл.:

[1]. Президія Українського Центрального Комітету. [...]: К. Паньківський, В. Кубійович, В. Глібовицький [...], М. Сопуляк, П. Ісаїв, А. Фіголь [...], О. Тарнавський, Я. Мазурак, М. Кушнір. – Краків, 1943 р., с. 584–585;

[2]. Заява Уласа Самчука про вступ до Спілки Праці українських письменників у Львові. 1943 р., с. 584–585;

[3]. Заява Марії Цуканової про вступ до Спілки Праці українських письменників у Львові. 1943 р., с. 600–601;

[4]. Уривок з автобіографії Михайла Зерова. 1944 р., с. 600–601.

ТОМ ССХХХV

До статті *О. Ситника*, 9 іл.:

Мал. 1–5. Пронятин. [1–44]. Пластини – знаряддя праці, с. 21, 23, 25–26, 29;

Мал. 6. Пронятин. [45–54]. Пластини – знаряддя праці і заготовки левалуа, с. 30;

Мал. 7. Пронятин. [55–70]. Пластини середніх розмірів, с. 33;

Мал. 8. Пронятин. [71–86]. Дрібні пластини, с. 34;

Мал. 9. Графік обліку абсолютних величин довжини і ширини та пропорційности цілих пластин мустьєрської стоянки Пронятин [...], с. 36.

До статті *Ю. Колосова* і *В. Степанчука*, 12 іл.:

Мал. 2. Геолого-геоморфологічний розріз Червоної Балки (за В. Душевським). Альошин Ґрот знаходиться на рівні траншеї [...], с. 41;

Мал. 3. Профіль північної стінки розкопу стоянки Альошин Ґрот [...], с. 44;

Мал. 4. Альошин Ґрот, вогнищний шар. Нуклеуси левалуа: 1 – типу réccurent centripète [...]; 2 – типу réccurent centripète [...], с. 45;

Мал. 5. Альошин Ґрот, вогнищний шар (продовження): 1 – нуклеус підпаралельний [...]; 2 – нуклеус на масивному первинному сколі; 3 – Фраґмент нуклеуса левалуа réccurent centripète [...], с. 46;

Мал. 6. Альошин Ґрот, вогнищний шар (продовження): 1–3 – атипові нуклеуси левалуа [...], с. 49;

Мал. 7. Альошин Ґрот, вогнищний шар (продовження): 1–6 – сколи групи 3; 7 – сколи групи 4; 8 – сколи групи 1, с. 50;

Мал. 8. Альошин Ґрот, вогнищний шар (продовження): 1–3, 8, 9 – левалуазькі вістря; 4 – відщеп комбева; 5, 6 – пластинчаті сколи левалуа; 7 – відщеп левалуа [...], с. 51;

Мал. 9. Альошин Ґрот, вогнищний шар (продовження): 1 – гостроконечник-ретушер; 2, 4 – гостроконечники; 3, 5 – відщепи левалуа [...]; 6 – відщеп переоформлення нуклеуса [...], с. 54;

Мал. 10. Альошин Ґрот, вогнищний шар (продовження): 1, 2, 3, 5 – скребла однолезові поздовжні; 4 – виїмчасте знаряддя; 6 – гостроконечник з модифіксуючою ретушшю; 7 – атиповий скребок [...], с. 55;

Мал. 11. Альошин Ґрот, вогнищний шар (продовження): 2, 4 – скребла однолезові поздовжні; 3, 5 – скребла дволезові поздовжні; 6 – сколи групи 1; 1 – сколи групи 3 [...], с. 56;
Мал. 12. Альошин Ґрот, вогнищний шар (продовження): 1, 4, 6, 7 – скребла однолезові поздовжні; 3 – скребло дволезове (?); 2 – уламок дволезового скребла (?), [...]; 5 – уламок вістря гостроконечника, с. 58;
Мал. 13. Альошин Ґрот, вогнищний шар (продовження): 1, 6 – скребла дволезові поздовжні; 3, 4, 5 – скребла однолезові поздовжні; 2 – скребло dejete, с. 59.

До статті *Д. Нужного*, 6 іл.:
Мал. 1. Класифікація діагностичного метального макрозносу на кам'яних наконечниках зброї: 1 – "Хо-Хо класифікація"; 2–5 – експериментальні кістяні та рогові наконечники стріл до і після пострілів, с. 74;
Мал. 2. [1–34]. Експериментальні мікролітичні наконечники стріл до і після пострілів [...], с. 76;
Мал. 3. Експериментальні вкладеневі наконечники стріл до і після пострілів: 1 – кістяні; 2–4 – дерев'яні [...], с. 80;
Мал. 4. [1–5]. Поранення на кістках дикого кабана і експериментальні вкладеневі наконечники стріл до і після пострілів [...], с. 82;
Мал. 5. [1–7]. Експериментальні вкладеневі наконечники стріл до і після пострілів [...], с. 84; 88.
Мал. 6. [1–4]. Експериментальні вкладеневі наконечники стріл до і після пострілів [...], с. 88.

До статті *Л. Залізняка*, 4 іл.:
Мал. 3. Протонеолітична відтискна техніка обробки кременю в Україні: I – яніславицька; II – гребениківська; III – мурзаккобинська культури, с. 99;
Мал. 4. Крем'яні вироби ранньонеолітичних стоянок Київського Полісся: 1–18 – Лазарівка; 19–42 – Бородянка 3Б, с. 101;
Мал. 7. Другий етап розвитку свадборзьких традицій у Польщі. Мікроліти стоянки Гудово постмаглемезької хойницько-пеньківської культури, за З. Баґнєвським, с. 105;
Мал. 8. Фраґменти кераміки ранньонеолітичних стоянок Київського Полісся: 1–6 Лазарівка, 7–12 Бородянка Зв., с. 107.

До статті *Т. Мовши*, 11 іл.:
Мал. 1. Кераміка з поселень середньостогівської культурно-історичної спільности: 1–7 – Дереївка; 8 – Майорка; 9 – Чигирин, с. 119;
Мал. 2. Кераміка з домішкою черепашки. 1, 2 – Солончени 2 [...], с. 129;
Мал. 3. Кераміка з домішкою черепашки. 1, 2 – Солончени 2 [...], с. 130;
Мал. 4. Кераміка з домішкою черепашки. 1–9 – Солончени 2, с. 133;
Мал. 5. Кераміка з домішкою черепашки. 1–4 – Солончени 2, с. 134;
Мал. 6. Кераміка з домішкою черепашки. 1–4 – Солончени 2, с. 137;
Мал. 7. Кераміка з домішкою черепашки і слідами перлинного орнаменту. 1–2 – Солончени 2 [...], с. 138;
Мал. 8. Кераміка з домішкою черепашки і паркетним орнаментом: 1–3 – Солончени 2 [...], с. 141;

Мал. 9. Фрагменти кераміки: 1, 2 – кераміка з поселення Раздорського 1; 3 – Мокрий Чалтир; 4 – невідомий пункт; 5 – поселення Мухин; 6, 7 – хутір Семенкин; 8, 9, 11 – Лука-Врублівецька; 10 – Ленківці, с. 142;
Мал. 10. Фрагменти кераміки (фото): 1, 2 – Флорешти-Заготзерно; 3–7 – Кадіївці-Бавки [...], с. 145;
Мал. 11. Фрагменти кераміки: 1–3 – Мельниця-Подільська; 4–6 – Поливанів Яр 2, с. 146.

До статті *Т. Ткачука*, 12 іл.:

Мал. 1. Вигляд згори розписів біконічного та грушоподібного посуду петренської групи, с. 156;
Мал. 2. Розпис зрізаної конічної миски, с. 156;
Мал. 3. Знаки на розписах зрізано-конічних мисок з петренської групи. Поселення Бернашівка, с. 158;
Мал. 4. Знаки у вигляді чорного кола томашівської групи, с. 160;
Мал. 5. Вигляд згори розпису біконічного посуду томашівської групи, с. 161;
Мал. 6. Розписи біконічної і кратероподібної посудини петренської групи, с. 162;
Мал. 7. Знаки на амфорах з "лицьовими" розписами томашівської групи, с. 164;
Мал. 8. Посуд зі зрізано-конічними горловинами: 1 – [...] Жури; 2 – [...] Валя Лупулуй; 3 – [...] Бринзени III; 4 – [...] Усатово, с. 165;
Мал. 9. Посуд на підоннах: 1–2 – [...] Фрумушіка; 3–4 – [...] Тиргу Окна-Подей, с. 168;
Мал. 10. "Двоярусний" посуд: 1 – [...] Дрегушені; 2 – [...] Траян Дялул Финтинілор; 3–4 – Тиргу Окна-Подей, с. 169;
Мал. 11. Розписи покришок і мисок овалами: 1 – [...] Гринчук; 2 – [...] Немирівське (Одеська обл.); 3–5 – [...] Бернашівка; 6 – [...] Бризени III, с. 170;
Мал. 12. Антропоморфні зображення: 1–3 – [...] Траян Дялул Финтинілор; 4 – [...] Гелаешті; 5 – [...] Бернашівка; 6 – [...] Тіганаші, с. 172;

До статті *М. Пелещишина*, 2 іл.:

Мал. 1. Посуд із західноволинських пізньотрипільських поселень: 1–9 – Листвин; 9а–16 – Голишів, с. 187;
Мал. 2. Посуд із західноволинських пізньотрипільських поселень (продовження): 1–10 – Бодаки, 11–20 – Хорів, с. 189.

До статті *М. Бандрівського* і *Л. Крушельницької*, 34 іл.:

Мал. 2. Матеріали раннього періоду розвитку висоцької культури: 1, 4 – Лугове (за К. Журовським, 1949); 2, 3, 6 – Лугове. З розкопок І. Шараневича 1895–1898 рр. (за Т. Сулімирським, 1931); 5, 7 – Ясенів. З розкопок К. Гадачека, 1904 р.; 8 – Олесько (за Л. Крушельницькою, 1985), с. 196;
Мал. 3. Матеріали раннього та середнього періодів розвитку висоцької культури: 1, 2 – Лугове (колишні Чехи – за К. Журовським; 1949); 3 – Гончарівка (колишні Белзець – за Я. Пастернаком; 1932); 4 – Петриків біля Тернополя (за М. Бандрівським, О. Ситником; 1994); 5 – Зеленча біля Теребовлі (Музей НТШ, інв[ентарний] № 376); 6 – Верхнє Подністров'я

(за Я. Пастернаком; 1961); 7 – Половці біля Чорткова; 8 – Лугове. Розкопки І. Шараневича (за Т. Сулімирським; 1931); 9 – Петриків. Розкопки 1995 р.; 10 – Половці біля Чорткова (за К. Журовським; 1949); 11 – Лугове. Розкопки І. Шараневича, поховання № 28 (за нумерацією 1931 р.); 12 – Лугове. Розкопки І. Шараневича 1895–1898 рр., поховання № 10 (за нумерацією 1931 р.); 13 – Гончарівка (за Я. Пастернаком; 1932); 14 – Вороців. Розкопки Л. Мацкевого 1977 р.; 15 – Петриків (за Л. Крушельницькою, М. Бандрівським; 1998); 16 – Петриків (за М. Бандрівським, О. Ситником; 1994); 17 – Лугове. Поховання № 1 з розкопок І. Шараневича (за нумерацією 1931 р.); 18, 19 – Верхнє Подністров'я (за К. Журовським; 1949), с. 198;

Мал. 4. Матеріали раннього та середнього періодів розвитку висоцької культури (продовження): 20 – Крехів; 21 – Поршна біля Львова; 22 – Шумляни; 23 – Петриків. Розкопки 1995 р.; 24 – Ясенів. Розкопки К. Гадачека 1904 р.; 25 – Почапи (за Л. Крушельницькою); 26 – Гончарівка; 27 – Лугове (колишні Чехи); 28, 29 – Крехів; 30, 31, 32 – Петриків. Розкопки 1995–1996 рр. (мал. 20–22, 27–29 за К. Журовським, 1949), с. 199;

Мал. 5. Петриківський могильник. 1–6 – схематичний план та інвентар поховання № 52; 7–9 – поховання № 28, с. 201;

Мал. 6. Петриківський могильник. 1–6 – план та частина інвентаря інгумаційного поховання № 79, с. 202;

Мал. 7. Петриківський могильник. 1–4 частина посудин та бронзова шпилька з поховання № 25; 5, 6 – знахідки з культурного шару; 7 – урна з поховання № 49 а, с. 204;

Мал. 8. Петриківський могильник. 1–3 – схематичний план та інвентар поховання № 56; 4–5 – поховання № 89, с. 205;

Мал. 9. Петриківський могильник. Схематичний план парного поховання № 27. З розкопок 1995 р., с. 206;

Мал. 10. Петриківський могильник. 1–7 – частина інвентаря з парного поховання № 27, с. 207;

Мал. 11. Петриківський могильник. 1–4 – схематичний план та інвентар поховання № 21; 5–6 – посудинки з поховання № 3. З розкопок О. Ситника 1987 р., с. 208;

Мал. 12. Петриківський могильник. 1–6 – схематичний план та інвентар поховання № 32, с. 209;

Мал. 13. Петриківський могильник. 1–7 – схематичний план та частина інвентаря біритуального поховання № 17, с. 210;

Мал. 14. Петриківський могильник. 1–5 – схематичний план та інвентар поховання № 91; 6–7 – [схематичний план та інвентар] парного поховання № 92, с. 211;

Мал. 15. Петриківський могильник: 1 – корчага з тілопального поховання № 36; 2 – корчага з тілопального поховання № 51, с. 213;

Мал. 16. Матеріали середнього періоду розвитку висоцької культури: 1 – Неділиська (за Т. Сулімирським, 1938); 2 – Лугове (колишні Чехи). З розкопок І. Шараневича (за Т. Сулімирським; 1931); 3 – Лошнів біля Теребовлі (за В. Гребеняком. "Записки НТШ", 1915); 4 – Золочів, поховання № 91 (за Л. Крушельницькою, 1965); 5 – Кремінна у верхів'ях Збруча (за

Ф. В. фон Газе, 1988); 6, 7 – Неділиська; 8 – Лугове (за К. Журовським, 1949), с. 214;

Мал. 17. Матеріали середнього періоду розвитку висоцької культури (продовження): 9 – Неділиська (за Т. Сулімирським, 1938); 10 – Борщовичі (за К. Журовським, 1949); 11 – Висоцьке, поховання № 47 (за нумерацією 1931 р.); 12 – Висоцьке, поховання № 88. Розкопки В. Канівця 1951 р.; 13 – Лугове. Розкопки І. Шараневича та М. Грушевського 1895–1898 рр.; 14 – Лисівці (за Л. Крушельницькою та Ю. Малєєвим, 1990); 15 – Неділиська (за Т. Сулімирським, 1938); 16 – Смереківка (колишній Віцинь) (за К. Журовським); 17 – Золочів (за Л. Крушельницькою, 1965); 18 – Ясенів. Розкопки К. Гадачека 1904 (за Т. Сулімирським, 1931); 19 – Лугове (колишні Чехи). Розкопки І. Шараневича та М. Грушевського 1895–1898 рр. (за Т. Сулімирським, 1931), с. 217;

Мал. [17] 18. Матеріали раннього та середнього періодів розвитку висоцької культури (продовження): 33 – Неділиська; 34 – Золочів; 35 – Неділиська; 36 – Лугове; 37 – Ясенів. (Розкопки К. Гадачека, 1904 р.); 38 – Грибовичі Великі; 39 – Завадинці у верхів'ях Збруча (за К. Пуляським, 1889); 40 – Товстолуг біля Тернополя; 42 – Хоростків; 43, 44 – Лугове (мал. 34, 36, 38, 40–44 за К. Журовським, 1949, а мал. 33, 35 за Т. Сулімирським, 1938), с. 218;

Мал. 19. Прикраси та зброя середнього періоду розвитку висоцької культури: 1 – Половці біля Чорткова (за В. Антоневичем, 1928); 2 – Лугове. Розкопки І. Шараневича; 3 – Карабчиїв у верхів'ях Збруча (за К. Пуляським, 1899); 4 – Гончарівка-Бужок (за Л. Крушельницькою, 1976); 5 – Лошнів (за О. Ситником, 1996); 6, 7 – Золочів (за Л. Крушельницькою); 8 – Ясенів. Розкопки К. Гадачека 1904 р. (за Т. Сулімирським, 1931); 9 – Висоцьке, поховання № 75. Розкопки В. Канівця 1951 р.; 10 – Лошнів (за О. Ситником, 1996); 11–17 – Глибочок Великий біля Тернополя (з розвідки А. Кіркора, 1879); 18 – Петриків. Розкопки 1995 р.; 19, 20 – Верхнє Подністров'я (за Я. Пастернаком, 1961), с. 220;

Мал. 20. Деталі кінської упряжі з території висоцької культури: 1 – Підсадки; 2 – графічна реконструкція кінської упряжі передскіфського часу; 3, 4 – Лугове; 5 – Неділиська (за Т. Сулімирським, 1938); 6 – Смільне (за Б. Янушем, 1918); 7 – Почапи (за Л. Крушельницькою, 1976); 8, 9 – Золочів (за Л. Крушельницькою, 1965); 10 – Лугове. Розкопки І. Шараневича (за Т. Сулімирським, 1931); 11 – Підсадки (за Л. Крушельницькою, 1985). (Мал. 1, 2, 11 за К. Журовським, 1949, а мал. 3, 4, 6, 10 за Т. Сулімирським, 1931), с. 221;

Мал. 21. Поховання середнього періоду розвитку висоцької культури: 1–7 – з поховання № 105 Висоцького могильника (за нумерацією 1931 р.); 9, 10, 11 – із поховання № 121-А Висоцька (за Т. Сулімирським, 1931), с. 222;

Мал. 22. Поховання середнього періоду розвитку висоцької культури (продовження): 12–13 – із поховання № 28 на могильнику в Луговому. Розкопки І. Шараневича; 14–15 – із поховання № 53-А на могильнику у Висоцьку. Розкопки 1929 року; 16–18 – із поховання № 78 у Висоцьку (за нумерацією 1931 р.), с. 223;

Мал. 23. Поховання середнього періоду розвитку висоцької культури (продовження): 19, 20 – із поховання № 10 на могильнику в Луговому. З розкопок І. Шараневича (за нумерацією 1931 р.); 21–26 – із поховання № 47 на могильнику у Висоцьку (за нумерацією 1931 р.); 27, 28 – із поховання № 83 на могильнику у Висоцьку. Розкопки В. Канівця 1951 р.; 29–32 – із поховання № VI на могильнику в Луговому. З розкопок І. Шараневича 1895–1898 рр. (за нумерацією 1931 р.), с. 225;

Мал. 24. Поховання середнього періоду розвитку висоцької культури (продовження): 33–38 – із поховання № 96 на могильнику у Висоцьку. Розкопки В. Канівця 1951 р.; 39–40 – із поховання № 29-А на могильнику в Луговому. З розкопок І. Шараневича (за Т. Сулімирським, 1931); 41, 42, 43, 44 – із поховання № 1 на могильнику в Луговому. З розкопок І. Шараневича 1895–1898 рр. (за Т. Сулімирським, 1931), с. 226;

Мал. 25. Поховання середнього періоду розвитку висоцької культури (продовження): 45–50 – із поховання № 4 на могильнику у Висоцьку. Розкопки Т. Сулімирського 1929 р.; 51, 52, 53 – із поховання № 99 у Висоцьку (за нумерацією 1931 р.); 55, 56 – із поховання № 35 на могильнику у Луговому. З розкопок І. Шараневича (за нумерацією 1931 р.), с. 228;

Мал. 26. Поховання середнього періоду розвитку висоцької культури (продовження): 57, 58, 59, 60 – із поховання № 4 на могильнику у Висоцьку. Розкопки В. Канівця 1951 р.; 61, 62, 63 – із поховання № 77 у Висоцьку. З розкопок В. Канівця 1951 р.; 64, 65 – із поховання № 128 на могильнику у Висоцьку. З розкопок 1929 р.; 66, 67 – із поховання № 27 на могильнику у Золочеві (за Л. Крушельницькою, 1965), с. 229;

Мал. 27. Поховання середнього періоду розвитку висоцької культури (продовження): 68–75 – із поховання № 88 на могильнику у Висоцьку. Розкопки В. Канівця 1951 р.; 76, 77, 78 – із поховання № 29 на могильнику у Золочеві (за Л. Крушельницькою, 1965), с. 230;

Мал. 28. Поховання середнього періоду розвитку висоцької культури (продовження): 79–86 – із поховання № 12 на могильнику в Петриках біля Тернополя. Розкопки 1995 р.; 80, 89 – із поховання № 4 на могильнику в Петриках, с. 231;

Мал. 29. Орнаментовані посудини висоцької культури: 1 – Ясенів. Розкопки К. Гадачека 1904 р. [...]; 2 – Воля біля Червоноармійська [...]; 3 – Ясенів. Розкопки К. Гадачека 1904 р. [...]; 4 – Висоцьке. Розкопки І. Шараневича 1895–1898 рр. [...], с. 233;

Мал. 30. Орнаментовані посудини висоцької культури (продовження): 5 – Ясенів. Розкопки К. Гадачека 1904 р. [...]; 6 – Лугове. Розкопки І. Шараневича 1900 р.; 7 – Ясенів. Розкопки К. Гадачека 1904 р. [...]; 8 – Ріпнів біля Львова. Розкопки Ю. Захарука 1950–1951 рр., с. 234;

Мал. 31. Орнаментовані посудини висоцької культури (продовження): 9 – Ясенів. Розкопки К. Гадачека 1904 р. [...]; 10 – Лугове. Розкопки І. Шараневича 1895–1898 рр.; 11 – Ріпнів. Розкопки Ю. Захарука 1950–1951 рр., с. 237;

Мал. 32. Орнітоморфна пластика висоцької культури: 1, 4 – Деревляни (за М. Пелещишиним, 1995); 2 – Ясенів. Розкопки К. Гадачека 1904 р.; 3 – Смільне, випадкова знахідка 1907 р. (за Б. Янушем, 1918); 5, 6 – Висоцьке,

поховання № 79. Розкопки В. Канівця 1951 р.; 7 – Лугове. Розкопки М. Грушевського в червні 1895 р. [...], с. 238;

Мал. 33. Зразки рідкісних форм посуду та глиняної пластики висоцької культури: 1 – Лугове. Розкопки М. Грушевського 1895 р. [...]; 2 – Маркопіль біля Бродів. Розкопки Л. Крушельницької та М. Бандрівського 1985 р.; 3 – Золочів, могильник (за Л. Крушельницькою, 1965); 4 – Свірж, випадкова знахідка (за Т. Сулімирським, 1931); 5 – Малашівці біля Тернополя. Розвідка О. Деця 1978 р.; 6 – Висоцьке, поховання № IV. Розкопки І. Шараневича 1895–1898 рр.; 7, 8 – Збараж. Розкопки М. Бандрівського 1990, 1992 рр.; 9 – Луковець, поховання № 7. Розкопки Л. Крушельницької, 1979 р.; 10 – Лугове. Розкопки І. Шараневича 1900 р.; 11 – Мишковичі біля Тернополя (за Ю. Малєєвим, 1976), с. 241;

Мал. 34. Культові посудинки, тарахкальця та глиняна пластика висоцької культури: 1, 2 – Лугове. Розкопки І. Шараневича 1900 р.; 3 – Маркопіль. Розкопки Л. Крушельницької та М. Бандрівського 1985 р.; 4 – Ясенів. Розкопки К. Гадачека 1904 р.; 5 – Збараж. Розкопки М. Бандрівського 1990 р.; 6 – Висоцьке, поховання № 1-А. З розкопок Т. Сулімирського 1929 р.; 7 – Ясенів. Розкопки К. Гадачека 1904 р.; 8 – Збараж. Розкопки М. Бандрівського 1990 р.; 9 – Маркопіль. Розкопки Л. Крушельницької та М. Бандрівського 1985 р.; 10 – Лугове. Розкопки І. Шараневича 1900 р.; 11 – Острів біля Тернополя. Розвідка І. Чугайди 1961 р., с. 242;

Мал. 35. Матеріали з пізньовисоцьких пам'яток: 1, 2, 3, 7, 8 – Ясенів, могильник та поселення (за В. Антоневичем, 1928); 5 – Тернопіль [...]; 4, 6, 9 – Вороців (за Л. Мацкевим, 1977); 10 – Почапи [...]; 11, 12, 13, 14 – Раків Кут, могильник (за Г. Осовським, 1891); 15 – Дубно (за О. Цинкаловським, 1961); 16 – Смільне/Ясенів (за В. Антоневичем, 1928); 17 – Чехи/Лугове, могильник, поховання № 62 (за І. Шараневичем, 1900; Т. Сулімирським, 1931); 18 – Чехи/Лугове, могильник (за І. Шараневичем, 1900; Т. Сулімирським, 1931); 19, 20, 21 – Городок біля міста Рівного (за Я. Фіцке, 1938); 22 – Петриків, могильник. Розкопки автора; 23 – Золочів (за Л. Крушельницькою); 25 – Почапи (за Т. Сулімирським, 1931); 26 – з околиць Самбора [...]; 27 – Почапи [...], за Т. Сулімирським, 1931; 28 – Чехи/Лугове, могильник, поховання № 63 (за Т. Сулімирським, 1931); 29 – Вікнини Великі (за О. Цинкаловським, 1961); 30 – Почапи [...]; 31, 32, 34 – Лагодів (за Л. Крушельницькою, 1976); 33 – Львів, Високий Замок (за Л. Крушельницькою, 1976); 35 – Золочів [...], с. 245.

До статті *І. Поповича*, 9 іл.:

Мал. 1. Хронологічна таблиця пам'яток ранньозалізного віку в Закарпатті: 1 – Великий Березний; 2, 3 – Хуст; 4 – Мукачеве (Жорнина); 5 – Малі Геївці; 6, 7, 8 – Невицьке; 9 – Арданове; 10 – Малі Геївці; 11 – Бобове; 12 – Куштановиця; 13 – Мукачеве (Галиш-Ловачка); 14–16 – Куштановиця, с. 265;

Мал. 2. Голубинне, курган № 1. План розміщення урн на підкурганній поверхні [...]. 1–6 – інвентар поховань, с. 266;

Мал. 3. Куштановиця, курган № 9. План та розріз кургану. 1 – урна, курган № 13; 2–7 – інвентар поховань, с. 269;

Мал. 4. Куштановиця, курган № 8. План розміщення урн на поховальній поверхні. 1–8 – інвентар поховань, с. 270;
Мал. 5. Предмети скіфського типу: 1 – Арданове; 2 – Буковинка; 3 – Бобове, с. 273;
Мал. 6. Невицьке. План розміщення урн на поховальній поверхні [...]. 1–18 – інвентар поховань, с. 274;
Мал. 7. Беня. Бронзова гідрія, с. 277;
Мал. 8. Бобове. План розміщення поховань на підкурганній поверхні [...]. 1–15 – інвентар поховань, с. 278;
Мал. 9. Куштановиця, курган № 11. 1–7 – інвентар поховання, с. 281.

До статті *В. Войнаровського*, 6 іл.:
Мал. 1. Поселення Добринівці 1: А – план поселення та виробничого комплексу; Б – розміщення споруд виробничого комплексу [...], с. 290;
Мал. 2. Поселення Добринівці 1 (продовження): А – розміщення споруд [...]; Б – профілі ям-чанів зі споруд виробничого комплексу, с. 292;
Мал. 3. Поселення Чорнівка 1: А – плани та розрізи споруд [...]; Б – інвентар зі споруд [...], с. 296;
Мал. 4. Плани та профілі споруд з чинбарськими ознаками: 1 – Добринівці [...]; 2 – Сокіл [...]; 3 – Ракобути [...]; 4 – Ріпнів 2 [...]; 5 – Ріпнів 2 [...]; 6 – Черепин [...], с. 297;
Мал. 5. Плани та профілі споруд з чинбарськими ознаками (продовження): 1 – Ріпнів 2 [...]; 2 – Ріпнів 2 [...]; 3 – Ріпнів 2 [...]; 4 – Роїще [...]; 5 – Роїще [...]; 6 – Ульянівка [...]; 7 – Горошова [...]; 8 – Горошова [...]; 9 – Горошова [...], с. 300;
Мал. 6. Об'єкти з ознаками виробництва шкіри: 1 – Верхня Липиця [...]; 2 – Сокільники 1 [...]; 3 – Ремезівці [...]; 4 – Кодин 1 [...] і Кодин 2 [...]; 5 – Смольянь [...]; 6 – Киреєвка [...], с. 301.

До статті *Б. Строценя*, 4 іл.:
Мал. 2. Кобилля. Житла та майстерня [...], с. 308;
Мал. 3. Знахідки з вельбарсько-черняхівського поселення біля села Кобилля: 1–5 – ліпна кераміка; 6 – кістяне лощило [...], с. 310;
Мал. 4. Фраґменти кераміки з Кобилля: 1–6, 8 – гончарна; 7 – ліпна, с. 311;
Мал. 5. Кобилля. Фібули: 1 – бронзова; 2–3 – залізні, с. 316.

До статті *В. Терського* і *С. Терського*, 11 іл.:
Мал. 1. Рештки жіночого головного убору, с. 359;
Мал. 2. План кам'яних фундаментів церкви і палацу на посаді Звенигорода. Розкопки 1964–1973 рр., с. 360;
Мал. 3. Реконструкція кам'яної церкви (св. Богородиці?) та князівського палацу (за І. Могитичем), с. 361;
Мал. 4. План укріпленої частини княжого міста з позначенням дослідженої площі (станом на 1974 р.), с. 362;
Мал. 5. Ключі та замки з посаду Звенигорода [1–18], с. 363;
Мал. 6. Керамічні вироби [1–8], с. 364;
Мал. 7. Бронзові хрести-енколпіони з могильників, с. 365;

Мал. 8. Фрагменти бронзових енколпіонів з культурного шару Звенигорода, с. 366;
Мал. 9. Іконки: 1–3 – бронзові; 4 – кам'яна, с. 367;
Мал. 10–11. Свинцеві підвісні печатки (булли), с. 368–369.

До матеріалу *О. Колесника* і *Ю. Коваля*, 15 іл.:
Мал. 1. [...] топографічний план розташування пам'ятки Висла Балка [...], с. 377;
Мал. 2. Нуклеуси: 1 – нуклеус і відщепи від нього; 2 – нуклеус, с. 378;
Мал. 3. Нуклеуси (продовження): 3 – схема утворення торцевого ядрища на первинному відщепі; 4 – торцевий нуклеус на первинному відщепі, с. 381;
Мал. 4. Нуклеуси (продовження): 5, 6, 7 – різновид клиноподібних нуклеусів, 382;
Мал. 5. Площадки човноподібних нуклеусів, с. 385;
Мал. 6. Нуклеуси (продовження): 8, 9, 10 – профілі нуклеусів, с. 386;
Мал. 7. Ремонтаж двоплощадкових човноподібних нуклеусів зі скупчення № 2, с. 388;
Мал. 8. Нуклеуси: А, Б – схема підправки бокових ребер на нуклеусі; 1–4 – сколи підправки бокових ребер, с. 389;
Мал. 9. Сколи підправки (пластини) двоплощадкових човноподібних нуклеусів [1–3], с. 391;
Мал. 10. Нуклеуси [1–3], с. 392;
Мал. 11. Площадки торцевих нуклеусів [а–г], с. 395;
Мал. 12. Кінцеві скребки [1–6], с. 396;
Мал. 13. Інші крем'яні знаряддя: 1, 2 – різці; 3–5 – пластини з виїмками, с. 397;
Мал. 14. Інші крем'яні знаряддя (продовження): 1 – атиповий скребок; 2, 3 – проколки; 4 – заготовка різця; 5 – пластинка; 6 – мікропластинка з притупленою спинкою; 7 – пластина з косоретушним кінцем; 8, 9 – різці, с. 398;
Мал. 15. Сколи з вторинною обробкою [1–6], с. 399.

До матеріалу *О. Ситника* і *М. Левчука*, 11 іл.:
Мал. 1. Місце стоянки Ігровиця I [...], с. 405;
Мал. 3. Стратиграфічна колонка, план і профіль культурних горизонтів Ігровиці I: А. Стратиграфія [...]; Б. Профіль лівого берега долини річки Ігри в районі пам'ятки; В, Г. Плани розміщення культурних решток культурних шарів I і II [...], с. 409;
Мал. 4. Ігровиця I. Шурф-зачистка і стратиграфія відкладів 1989 р.: I – культурний шар I; II – культурний шар II, с. 410;
Мал. 5. Культурний шар I: [1–6] нуклеуси і знаряддя праці, с. 414;
Мал. 6–8. Культурний шар I: [1–29] знаряддя праці на пластинах, с. 415–417;
Мал. 9–10. Культурний шар I: [1–16] знаряддя праці на відщепах, с. 418–419;
Мал. 11. Культурний шар I: [1–12] знаряддя праці, с. 421;
Мал. 12. Культурний шар I: крем'яне жовно з гравіруванням, с. 422.

До матеріалу *Ю. Кухарчука*, 6 іл.:

Мал. 1. Знаряддя праці: 1 – Рудня Ушомирська; 2–6 – Степанівка I, с. 425;
Мал. 2. Знаряддя праці (продовження): 7–9 – Степанівка II, с. 426;
Мал. 3. Знаряддя праці (продовження): 10–11 – Степанівка III; 12–13 – Хмелівка; 14 – Пугачівка; 15 – Немирівка III; 16 – Вороневе I; 17–18 – Кам'янка II, с. 427;
Мал. 4. Знаряддя праці (продовження): 19–20 – Коростень II; 22 – Немирівка II; Нуклеус; 21 – Коростень II, с. 428;
Мал. 5. Нуклеуси: 23 – Степанівка I; 24 – Коростень I, с. 429;
Мал. 6. Нуклеуси: 25 – Немирівка II; 26 – Жерев, с. 430.

До матеріалу *Й. Винокура*, *А. Гуцала* і *В. Мегея*, 25 іл.:

Мал. 1. Схематичний ситуаційний план розташування курганів і поселення: 1 – кургани; 2 – дамба; 3 – поселення; 4 – реактори (енергоблоки), с. 435;
Мал. 2. План кургану № 1 [...], с. 436;
Мал. 3. Посуд з курганів: 1 – курган № 1; 2 – курган № 2, поховання 1; 3–5 – поховання 2; 6 – поховання 3; 7–8 – курган № 4, поховання 1, с. 438;
Мал. 4. Крем'яні вироби з кургану № 1 [1–21], с. 439;
Мал. 5. Кераміка: 1–3, 5 – з кургану № 4; 4 – з кургану № 1, с. 440;
Мал. 6. Знахідки з кургану № 1: 1–3 – бронзові браслети; 4 – шпилька; 5, 6 – глиняні пряслиця, с. 441;
Мал. 7–9. Кераміка з кургану № 1 [1–59], с. 442–444;
Мал. 10. План курганів № 2 та № 3 [...], с. 445;
Мал. 11. Кістяк з кургану № 2 (поховання 1). Фото, с. 446;
Мал. 12. Крем'яні знаряддя та кістяна шпилька з кургану № 2, с. 447;
Мал. 13–14. Кераміка з кургану № 2 [1–53], с. 449–450;
Мал. 15. Кераміка з кургану № 3 [1–14], с. 452;
Мал. 16. Крем'яні вироби; 1–14 – з кургану № 3; 15–23 – з кургану № 4, с. 453;
Мал. 17. План кургану № 4 [...], с. 455;
Мал. 18–19. Крем'яні вироби з кургану № 4 [24–57], с. 456–457;
Мал. 20–22. Кераміка з кургану № 4 [1–45], с. 458–460;
Мал. 23. План кургану № 5 [...], с. 461;
Мал. 24. Кераміка: 1–4 – з кургану № 5; 5–25 – з кургану № 6, с. 462;
Мал. 25. План кургану № 6 [...], с. 463.

До матеріалу *М. Бандрівського*, 6 іл.:

Мал. 1. Парні поховання чоловіка й жінки на могильнику біля села Висоцького Бродівського району на Львівщині: 1 – поховання № 105 а; 2 – поховання № 38 в; 3 – поховання № 58; 4 – поховання № 127. Розкопки Т. Сулімирського 1929 р., с. 470;
Мал. 2. Село Петриків Тернопільського району. Промальовка верхньої частини поховання № 27 та інвентар, с. 471;

Мал. 3. Село Петриків, поховання № 27: [...] – промальовка верхньої частини кістяків за фотографією. Художник А. Гусак; [...] – уявне відтворення двох похованих осіб. Художник І. Коцаба, с. 474;
Мал. 4. Село Петриків, поховання № 27 (продовження). Графічне відтворення вигляду обидвох померлих. Художник І. Коцаба, с. 475;
[Мал. 4а]. Парне поховання № 27. Село Петриків Тернопільського р-ну Тернопільської обл. (розкопки 1995 року), с. 480–481;
Мал. 5. Періодизація висоцької культури за центральноєвропейською хронологічною шкалою, с. 482.

До матеріалу *С. Махортиха* та *І. Тупчієнка*, 7 іл.:
Мал. 1. Схема розміщення курганів біля села Молдовки, с. 489;
Мал. 2. План і розріз поховальної камери кургану № 4 [1–2], с. 490;
Мал. 3. Знахідки з кургану № 4 [1–14], с. 493;
Мал. 4. Поховання і знахідки в кургані № 5 [1–15], с. 494;
Мал. 5. Поховання і знахідки в кургані № 6 [1–19], с. 495;
Мал. 6. Поховання і знахідки в кургані № 7 [1–6], с. 497;
Мал. 7. Матеріали з кургану № 7 [1–27], с. 498.

До матеріалу *М. Бандрівського* і *В. Захар'єва*, 2 іл.:
Мал. 1. Матеріали передскіфського часу із села Сокільця Дунаєвецького району Хмельницької области [1–5]. Розкопки В. Захар'єва 1992 р., с. 506;
Мал. 2. Бронзові однокільчасті вудила, знайдені [...] біля села Сокільця Дунаєвецького району Хмельницької области. Розкопки В. Захар'єва 1992 р., с. 508.

До матеріалу *І. Ґерети*, 3 іл.:
Мал. 1. План поморського поховання № 1, с. 513;
Мал. 2. Кераміка з поморського поховання № 1 [1–7], с. 514;
Мал. 3. Фібула з поморського поховання № 1, с. 515.

До матеріалу *В. Цигилика*, 2 іл.:
Мал. 1. Ремезівці. План і стратиграфія залізоплавильних споруд II і XII: А. Споруда II (розкопки 1965 року): [...]; Б. Споруда XII (розкопки 1968 року): [...], с. 519;
Мал. 2. Загальний вигляд залізоплавильних горнів споруд II та XII. Фото, с. 521.

До матеріалу *Ю. Диби*, 23 іл.:
Мал. 1. Загальний план фундаментів ротонди, дослідженої у межах найдавнішого городища на Старокиївській горі. А, Б, В, Г, Д, Е, Є – фрагменти фундаментів та розсипи каміння (за В. Харламовим), с. 526;
Мал. 2. Схема розміщення пам'яток на Старокиївській горі: 1 – фрагменти рову та валу найдавнішого київського городища; 2 – будівлі; 3 – ділянки, розкопані В. Хвойкою у 1907 р.; А – ротонда X ст.; Б – Десятинна церква; В – терем "поза містом"; Г – Південний палац; Д – Західний палац; Е – святилище в "городі Кия"; Є – "пантеон" князя Володимира; Ж – ротонда кінця XII – початку XIII ст., с. 527;
Мал. 3. План ротонди (за М. Богдановим), с. 530;

Мал. 4. Визначення точки перетину серединних осей фундаментних відтинків [...], с. 531;
Мал. 5. Аналіз планувального укладу ротонди, с. 533;
Мал. 6. Шиферна деталь (база підкупольної опори): а) вигляд у плані; б) загальний вигляд, с. 534;
Мал. 7. Гіпотетична реконструкція плану фундаментів ротонди, с. 535;
Мал. 8. Визначення зовнішнього діаметра ротонди, с. 536;
Мал. 9. Проміри товщини стіни фундаментного фрагмента, с. 537;
Мал. 10. Дзавелі Ґавазі (Грузія). Середина VI–IX ст., план (за Ш. Аміранашвілі), с. 538;
Мал. 11. Константинополь. Мартирій святих Карпа й Попила, план (за З. Свєховським), с. 539;
Мал. 12. Старий Рас (Сербія). IX–X ст., план (за В. Моле), с. 540;
Мал. 13. Шлезвік (Німеччина). VIII–IX ст., план (за Т. Родзінською-Хоронжою), с. 542;
Мал. 14. Палацова церква Карла Великого в Аахені та її архітектурні імітації: а) Аахен; б) Ґронінген; в) Оттмаршейм; г) Льєж; д) Брюґґе; е) Німвеген; є) Мюізен (за В. Герверс-Мольнар); ж) Київ, с. 543;
Мал. 15. Палацова церква Карла Великого в Аахені. Кінець VIII – початок IX ст.: а) план церкви; б) загальний вигляд палацового комплексу в Аахені (за А. Шварцом), с. 545;
Мал. 16. Гіпотетична реконструкція плану ротонди [...], с. 546;
Мал. 17. Храми IX–XIII ст. з трапецієподібною апсидою, розширеною назовні: а) Микульчиці, великоморавський храм № VII. Друга половина IX ст. (за Й. Поуліком); б) Чернихівці коло Збаража. XIII? ст. (за В. Яремою); в) Буківна на Івано-Франківщині. Кінець XII – перша половина XIII ст. (за Б. Томенчуком), с. 548;
Мал. 18. Кам'яний рельєф Богородиці, виявлений на території розвалів Десятинної церкви (за М. Холостенком), с. 549;
Мал. 19. Капітель із зображенням жінок-мироносиць із церкви в Моцаку. Перша половина XII ст. (за В. Пуцком), с. 550;
Мал. 20. Жінки-мироносиці. Плитка зі слонової кістки (фрагмент). Двірські майстерні Карла Великого. Початок IX ст. (Флоренція). [...] за П. Річе, с. 551;
Мал. 21. Ротонда X ст. у забудові Старокиївської гори: А – ротонда X ст.; Б – Десятинна церква; В – терем "поза містом"; Г – Південний палац; Д – Західний палац (за О. Кутовим та В. Розенбергом), с. 552;
Мал. 22. Гіпотетична реконструкція київської ротонди: а) головний фасад; б) бічний фасад, с. 554;
Мал. 23. Церква з вежею-дзвіницею на плані Києва 1695 р.: а) церква Св. Трійці; б) Миколаївський єрданський монастир (за Г. Алфьоровою та В. Харламовим), с. 555.

До матеріалу *Ю. Лукомського.* Невідомі церкви.., 11 іл.:
Мал. 1. Ситуаційний план Крилоської гори та околиць: а – сучасна забудова; б – оборонні вали; в – досліджені рештки церков XII–XIII ст.: 1 –

Успенська катедра; 2 – церква пророка Іллі; 3 – церква Воскресіння; 4 – церква Благовіщення; 5 – церква на Царинці, с. 561;

Мал. 2. Зведений план археологічного комплексу в урочищі Царинка [...], с. 562;

Мал. 3. Загальний вигляд решток дерев'яної церкви на Царинці в Крилосі. Розкопки 1988 р. Фото, с. 565;

Мал. 4. Керамічні та інші знахідки: А – керамічна плитка з рельєфним зображенням; Б – фрагмент блоку з малюнком вавілону (?), с. 569;

Мал. 5. Загальний вигляд фундаментів мурованого храму на Царинці. Розкоп 1992 р. Фото, с. 573;

Мал. 6. Дерев'яні палі під фундаментами мурованої церкви. Фото, с. 574;

Мал. 7. А. Фрагмент стратиграфічного перетину [...]; Б. Переважаючі типи профілів вінчиків керамічних горщиків [...], с. 581;

Мал. 8. Археологічні знахідки з шару Г-3: 1 – канделябр хороса; 2, 3 – бронзові хрестики; 4 – фрагмент застібки від книги (?); 5–9 – ґудзики; 10 – брязкальце; 11 – скляний браслет; 12–13 – скляні персні; 14 – дротяна пряжечка; 15 – намистина, с. 582;

Мал. 9. Археологічні знахідки з шару Г-5: 1 – писанка; 2 – кістяна насадка (з розгорткою зображення); 3 – кістяна накладка; 4 – пластина від орнаментованого диску; 5 – кістяний гребінь, с. 585;

Мал. 10. Археологічні знахідки з шару Г-5: 1 – фрагмент нагрудного хрестика зі свинцевого сплаву; 2 – бронзовий нагрудний хрестик; 3 – бурштиновий нагрудний хрестик; 4 – бронзовий медальйон; 5 – фрагмент скрученого дроту; 6 – бронзовий цвяшок; 7 – частина мідної посудини; 8–9 – фрагменти скляних посудин; 10 – уламок скляної намистини; 11 – кам'яна ливарна формочка; 12 – скляна намистина (з розгорткою зображення), с. 586;

Мал. 11. Реконструкція дерев'яної церкви св. Івана Хрестителя в княжому Галичі: а) план; б) південний фасад. Рисунок Василя Петрика, с. 591.

До матеріалу *Ю. Лукомського.* Білокам'яний храм.., 7 іл.:

Мал. 1. Плани церкви в урочищі "під Дібровою" (Кирилівська церква?): а – за Ю. Захарієвичем; б – за Й. Пеленським, с. 596;

Мал. 2. План фундаментів церкви "під Дібровою" за археологічними дослідженнями 1982–1984 рр., с. 597;

Мал. 3. Дослідження фундаментів церкви: А – методика розкопок попередніх дослідників [...]. Б – етапи закладення фундаментів [...], с. 600;

Мал. 4. Плани храмів Київської Руси XII–XIII ст.: 1 – Гродно, Нижня ц[ерква]; 2 – Зарубинці, Малий храм; 3 – Володимир-Волинський, храм поблизу Василівської ц[еркви]; 4 – Юрьєв-Польський, Георгіївський с[обор]; 5 – Смоленськ, ц[ерква] при гирлі р. Чурилівки; 6 – Овруч, ц[ерква] Василія; 7 – Чернігів, П'ятницька ц[ерква]; 8 – Новгорд, П'ятницька ц[ерква], с. 601;

Мал. 5. Плани фундаментів галицьких чотиристовпних храмів XII–XIII ст.: 1 – церква Спаса в Галичі (середина XII ст.), за О. Іоаннісяном; 2 – церква Успіння Богородиці в Галичі (близько 1157 р.), за Я. Пастер-

наком; 3 – церква у Василеві (кінець XII – початок XIII ст.), за Б. Тимощуком та Г. Логвином; 4 – церква "під Дібровою", с. 602;
Мал. 6. Реконструкція плану церкви "під Дібровою", с. 604;
Мал. 7. Відтворення об'єму церкви "під Дібровою", с. 605.

До матеріалу *С. Терського*, 5 іл.:
Мал. 1. Ситуаційне розміщення церков на Ринковому пагорбі княжого Лучеська у XIV–XVI ст. (на фоні сучасної забудови): 1 – церква св. Миколи; 2 – церква св. Покрови; 3 – церква Святого Духа; 4 – церква св. Івана Хрестителя [...], с. 610;
Мал. 2. Елементи дерев'яних конструкцій церкви та дзвінниці у розкопі на ділянці № 13 на вул. М. Драгоманова [...], с. 611;
Мал. 3. План розміщення цвинтарних поховань на ділянці № 13 на вул. М. Драгоманова [...], с. 612;
Мал. 4. Елементи конструкції домовин з цвинтаря: 1 – бокова дошка; 2 – поперечка; 3 – віко; 4 – розріз; 5 – спосіб кріплення дощок віка; 6 – реконструкція бех віка; 7 – цвях (н[атуральна] в[еличина]), с. 614;
Мал. 5. Стратиграфічні розрізи бічних стінок шурфів та розкопу: I – план шурфів на другому етапі земляних робіт; II – стратиграфія південної стінки шурфів; III – стратиграфія східної стінки котлована [...], с. 615.

До матеріалу *Ю. Лукомського* і *В. Петегирича*, 2 іл.:
Мал. 1. Хрест-енколпіон із княжого Галича (знахідка 1993 року), с. 620;
Мал. 2. Хрест-енколпіон із княжого Галича (фото), с. 621.

До матеріалу *Л. Кулаківської*, 2 іл.:
[1]. М. Клапчук з дружиною Юстиною. 1975 р., с. 650–651;
[2]. М. Клапчук із сином Володимиром на розкопі верхньопаліотичної стоянки Межигірці поблизу Галича. 1978 р., с. 650–651.

ТОМ CCXXXVI

До статті *В. Жишковича*, 4 іл.:
[1]. Дмитро Солунський. Кам'яна іконка. Київська школа. Кінець XII – початок XIII ст. Кам'янець-Подільський музей заповідник, с. 12–13;
[2]. Симеон Стовпник і Ставрокій. Кам'яна іконка. Київська школа. Кінець XII – початок XIII ст. Археологічний кабінет Московського державного університету, с. 12–13;
[3]. Борис і Гліб. Кам'яна іконка. Київська школа. Кінець XII – початок XIII ст. Рязанський історико-архітектурний музей-заповідник, с. 18–19;
[4]. Богородиця Одигітрія. Кам'яна іконка. Галич. Друга половина XII – початок XIII ст. Івано-Франківський краєзнавчий музей, с. 18–19.

До статті *В. Овсійчука*, 9 іл.:
[1]. Богородиця Толзька (Перша). Близько 1314 р. Дошка, темпера. Ярославський художній музей, с. 28–29;
[2]. Богородиця Толзька тронна. Близько 1327 р. Дошка, темпера. Москва. Державна Третьяковська галерея, с. 32–33;

[3]. Голови Богородиці та дитяти. Фрагмент ікони Богородиці Толзької тронної. Близько 1327 р. Москва. Державна Третьяковська галерея, с. 32–33;

[4]. Спас. Перша половина XIV ст. Дошка, темпера. Московський Благовіщенський собор, с. 32–33;

[5]. Богородиця Петрівська. XIV ст. Дошка, темпера. Москва. Державна Третьяковська галерея, с. 32–33;

[6]. Св. Борис і Гліб. XIV ст. Дошка, темпера. Санкт-Петербург. Державний російський музей, с. 36–37;

[7]. Св. Борис і Гліб із житієм. Друга чверть XIV ст. Дошка, темпера. Москва. Державна Третьяковська галерея, с. 36–37;

[8]. Св. Борис і Гліб на конях Середина XIV ст. Дошка, темпера. Москва. Державна Третьяковська галерея, с. 36–37;

[9]. Св. Миколай з житієм. Друга чверть XIV (?) ст. Дошка, темпера. Москва. Державна Третьяковська галерея, с. 36–37.

До статті *В. Александровича*, 5 іл.:

[1]. Богородиця Одигітрія з Дорогобужа. Остання третина XIII ст. Дошка, темпера. Рівненський краєзнавчий музей, с. 54–55;

[2]. Архангел Михаїл. Перша половина XIV ст. Дошка, темпера. Національний музей у Львові, с. 54–55;

[3]. Архангел Гавриїл. Перша половина XIV ст. Дошка, темпера. Національний музей у Львові, с. 54–55;

[4]. Архангел Гавриїл. Фрагмент ікони "Благовіщення". Початок XIV ст. Церква Богородиці (св. Климента) в Охріді, Сербія, с. 54–55;

[5]. Архангел. Фрагмент фрески. 1320-ті роки. Церква митрополії у Серрах, с. 54–55.

До статті *Т. Кари-Васильєвої*, 13 іл.:

[1]. Пелена "Різдво Богородиці". 1682 р. Оксамит, золоті та срібні нитки, "у прикріп", обличчя шиті "по контуру" на саєті. Майстерні Києво-Вознесенського монастиря. Києво-Печерська лавра, с. 98–99;

[2]. Фелон "Собор архангела Михаїла". XVIII ст. Оксамит, золоті та срібні нитки, "у прикріп", "шов" по мотузці, обличчя шиті "по контуру" на саєті. Майстерні Києво-Флорівського монастиря. Києво-Печерська лавра, с. 98–99;

[3]. Єпитрахиль. Фрагмент. Початок XVIII ст. Оксамит, золоті та срібні нитки, "за картою", обличчя мальовані. Майстерні Києво-Флорівського монастиря. Києво-Печерська лавра, с. 98–99;

[4]. Фелон "Зішестя Святого Духа". 1726 р. Оксамит, золоті та срібні нитки, "за картою", обличчя мальовані. Майстерні Києво-Флорівського монастиря. Києво-Печерська лавра, с. 98–99;

[5]. Оплічча фелона "Вінчання Богоматері". 1764 р. Оксамит, золоті та срібні нитки, "за картою", обличчя й фігури мальовані. Майстерні Києво-Флорівського монастиря. Києво-Печерська лавра, с. 98–99;

[6]. Благовіщення. Фрагмент фелона "Преображення". Середина XVIII ст. Оксамит, золоті та срібні нитки, "за картою", обличчя мальовані. Май-

стерні Києво-Флорівського монастиря. Києво-Печерська лавра, с. 104–105;

[7]. Фелон "Тайна вечеря". 1773 р. Оксамит, золоті та срібні нитки, "за картою", обличчя мальовані. Майстерні Києво-Флорівського монастиря. Києво-Печерська лавра, с. 104–105;

[8]. Ігуменя Олена (?). Фрагмент фелона "Св. Володимир та Ольга". Оксамит, золоті та срібні нитки, "за картою", обличчя мальовані. Майстерні Києво-Флорівського монастиря. Києво-Печерська лавра, с. 104–105;

[9]. Черниця Піора Глібова. Фрагмент фелона "Життєдайне джерело". 1753 р. Оксамит, золоті та срібні нитки, "за картою", обличчя мальовані. Майстерні Києво-Флорівського монастиря. Києво-Печерська лавра, с. 104–105;

[10]. Фелон. Фрагмент. Друга половина XVIII ст. Оксамит, золоті та срібні нитки, "за картою", обличчя мальовані. Майстерні Києво-Флорівського монастиря. Києво-Печерська лавра, с. 110–111;

[11]. Фелон. Фрагмент. Кінець XVIII ст. Оксамит, золоті та срібні нитки, "за картою", обличчя мальовані. Майстерні Ніжинського Введенського монастиря. Чернігівський історичний музей, с. 110–111;

[12]. Палиця "Св. Афанасій". Оксамит, золоті та срібні нитки, "за картою", обличчя мальовані. Майстерні Києво-Флорівського монастиря. Києво-Печерська лавра, с. 110–111;

[13]. Палиця "Преображення". XVIII ст. Оксамит, золоті та срібні нитки, "за картою", обличчя мальовані. Новгород-Сіверський Спасопреображенський монастир. Чернігівський історичний музей, с. 110–111.

До статті *В. Делюги*, 10 іл.:

[1]. Увірення апостола Фоми. Постилла. 1557 р. Краків (№ 1), с. 118–119;

[2]. Увірення апостола Фоми. Євангеліє. 1636 р. Львів (№ 2), с. 118–119;

[3]. Петер де Йоде. Прибивання до хреста (№ 3), с. 122–123;

[4]. Прибивання до хреста. Львів. Каплиця Боїмів (№ 4), с. 122–123;

[5]. Адріан Колларт. Прибивання до хреста (№ 5), с. 122–123;

[6]. С. а Больсферт. Св. Катерина (№ 6), с. 122–123;

[7]. Св. Катерина. Національний музей у Варшаві (№ 7), с. 122–123;

[8]. Київський майстер. Втеча до Єгипту (№ 8), с. 122–123;

[9]. Корнеліс Ґалле. Втеча до Єгипту (№ 9), с. 122–123;

[10]. Христос Виноградар. Київ. Національний художній музей (№ 10), с. 122–123.

До статті *Д. Крвавича*, 13 іл.:

[1]. Йоан Пінзель. Геракл, що вбиває гідру. Скульптура аттика ратуші у м. Бучачі. 1751 р. Вапняк. Фото Г. Логвина. 60-ті роки XX ст., с. 130–131;

[2]. Йоан Пінзель. Св. Йосиф. 1760 р. Дерево, левкас, м. Городенка. Костел, с. 130–131;

[3]. Йоан Пінзель. Св. Юрій вбиває дракона. Статуя на фасаді собору св. Юра у Львові. 1761 р. Вапняк, с. 130–131;

[4]. Йоан Пінзель. Св. Анастасій. Статуя на фасаді собору св. Юра у Львові. 1761 р. Вапняк, с. 130–131;

[5]. Йоан Пінзель. Авраам. Фрагмент фігури з композиції „Жертва Ісаака". 1762 р. Дерево, поліхромія, позолота, с. Годовиця біля Львова, с. 136–137;

[6]. Йоан Пінзель. Іван Богослов. Фрагмент фігури. 1762 р. Дерево, поліхромія, позолота, с. Годовиця біля Львова. Музей Івана-Георгія Пінзеля у Львові, с. 136–137;

[7]. Антон Осинський. „Це людина". 1759 р. Дерево, поліхромія, позолота. Львів. Костел домініканців. У 1945 р. вивезена до Ґданська, зберігається у костелі св. Миколая, с. 136–137;

[8]. Франціск Оленський. Христос Пантократор. 70-ті роки XVIII ст. Дерево, поліхромія, позолота. Головний вівтар Успенської церкви у Львові, с. 142–143;

[9]. Франціск Оленський. Св. Ангел-охоронець. 1761 р. Дерево, поліхромія, позолота, м. Монастириська. Костел. Головний вівтар, с. 142–143;

[10]. Михайло Філевич. Путті зі щитом. Декоративна композиція на сходах до собору св. Юра у Львові. 70-ті роки XVIII ст. Вапняк, с. 148–149;

[11]. Михайло Філевич. Статуя святої. Фрагмент. 70–80-ті роки XVIII ст. Дерево, левкас. Національний музей у Львові, с. 148–149;

[12]. Матвій Полейовський. Статуя єпископа. 80-ті роки XVIII ст. Дерево, левкас. Головний вівтар латинської катедри у Львові, с. 148–149;

[13]. Сисой Шалматов. Мадонна з дитиною. 70-ті роки XVIII ст. Дерево, поліхромія. Церква в с. Чоповичах. Київський музей українського мистецтва, с. 148–149.

До статті *Л. Купчинської*, 12 іл.:

[1]. Венцель Антон Кауніц. 50-ті роки XVIII ст., с. 166–167;

[2]. Віденська Академія образотворчих мистецтв. Головний корпус. Друга половина XIX ст., с. 166–167;

[3]. Франц Антон Маульберч. Автопортрет. 1794 р., с. 166–167;

[4]. Густав Клімт. Фото. 1908 р., с. 166–167;

[5]. Теофіл Копистинський. Автопортрет. Близько 1872 р., с. 176–177;

[6]. Микола Івасюк. Автопортрет. 1887 р., с. 176–177;

[7]. Корнило Устиянович. Фото. 1890-ті роки, с. 176–177;

[8]. Юліян Панькевич. Фото. 1890-ті роки, с. 176–177;

[9]. Кароль Швейкарт. Автопортрет. Початок XIX ст., с. 180–181;

[10]. Ян Морачевський. Автопортрет. 1817 р., с. 180–181;

[11]. Анджей Ґрабовський. Автопортрет. 1862 р., с. 180–181;

[12]. Станіслав Рейхан. Автопортрет. Кінець XIX ст., с. 180–181.

До матеріалу *Р. Забашти*, 3 іл.:

[1]. Антропоморфні скульптури епохи палеометалу: 1 – Федорівка (Полтавська обл.); 2 – Мишків (Тернопільська обл.); 3 – Бутори (Молдова); 4 – Наталівка (Дніпропетровська обл.); 5 – Білогрудівка (Черкаська обл.); 6 – Первомаївка (Херсонська обл.), с. 231;

[2]. Антропоморфні скульптури епохи палеометалу (продовження): 7 – статуя-стела з Кнісела (а – обрис з лицевого боку; б – обрис з лівого бо-

ку); 8 – стела зі Звенигорода (а – верхня частина з лицевого боку; б – загальний обрис), с. 232;

[3]. Антропоморфні скульптури епохи палеометалу (закінчення): 9 – Вовківці (Тернопільська обл.) (а–б – варіанти реконструкції); 10 – Нововасилівка; 11 – Первомаївка (Херсонська обл.); 12 – Плачідол (Болгарія); 13 – Олександрівка (Молдова); 14 – Мишків (Тернопільська обл.); 15 – плиталяда з могильника X–XIII ст. поблизу Зозулинців (Тернопільська обл.), с. 235.

До матеріалу *Н. Козака*, 11 іл.:

[1]. Навернення Савла, рельєф, Україна, друга половина XI – початок XII ст. Музей археології НАН України, Київ, с. 241;

[2]. Св. Нестор і св. Дмитро, рельєф, Україна, друга половина XI – початок XII ст. Державна Третьяковська галерея, Москва, с. 241;

[3]. Св. Георгій і св. Федір, рельєф, Україна, друга половина XI – початок XII ст. Національний заповідник „Софія Київська", Київ, с. 242;

[4]. „Історія волхвів", мініатюра зі „Слова на Різдво", Візантія, третя чверть XI ст. Єрусалимська патріарша бібліотека, с. 243;

[5]. Явлення Архангела Валаамовій ослиці, фреска в Михайлівській наві Софії Київської, Україна, перша половина XI ст., с. 244;

[6]. „В'їзд імператора", монета, Рим, 296–298 рр. Британський музей, Лондон, с. 244;

[7]. "Св. Георгій" (?), рельєф Дмитріївського собору у Володимирі-на-Клязьмі, 1194–1197 рр., с. 245;

[8]. Стела Ескіна і Архія, рельєф, Україна (Боспорське царство), перша половина I ст. Державний Ермітаж, Санкт-Петербург, с. 246;

[9]. Стела Перігена, сина Асклепіада, рельєф, Україна (Боспорське царство), I ст. Державний Ермітаж, Санкт-Петербург, с. 247;

[10]. Парфянський вершник, рельєф, Іран (Парфянське царство), I–II ст. Лувр, Париж, с. 248;

[11]. "Теодорікс переслідує оленя до пекла", рельєф, Італія, XII ст. західний портал храму св. Зенона у Вероні, с. 250.

До матеріалу *Х. Маковецької*, 3 іл.:

[1]. Апостол Павло, с. Оброшине Львівської обл. Перша третина XVII ст. Дерево, поліхромія, позолота. Національний музей у Львові, с. 256–257;

[2]. Херувим. Фрагмент, с. Оброшине Львівської обл. Перша третина XVII ст. Дерево, поліхромія, позолота. Національний музей у Львові, с. 256–257;

[3]. Св. Цецилія. Фрагмент, с. Оброшине Львівської обл. Перша третина XVII ст. Дерево, поліхромія, позолота. Національний музей у Львові, с. 256–257.

До матеріалу *Г. Кос*. Художнє каменярство.., 5 іл.:

[1]. Декор фасаду кам'яниці Бандінеллі. Львів, XVII ст. Білий камінь, с. 263;

[2]. Декоративна різьба світлиці „Чорної кам'яниці". Львів, XVII ст. Білий камінь, с. 264;
[3]. Портал „Чорної кам'яниці", інтер'єр. Львів, 1614. Білий камінь, с. 267;
[4]. Дрібна пластика палацу Корнякта. Львів, кінець XVI ст. Білий камінь, с. 268;
[5]. Меморіальна таблиця церкви св. Онуфрія. Львів, різьба XVII–XVIII ст. Білий камінь, с. 273.

До матеріалу *Н. Никитенко*, 5 іл.:
[1]. План Софійського собору. 1810 р., с. 296;
[2]. Розпис XVII–XVIII ст. над ракою св. Макарія у Михайлівському приділі Софії Київської, с. 297;
[3]. Рака св. Макарія у Софії Київській. Рисунок А. ван Вестерфельда (1651), с. 300;
[4]. Загальний вигляд Софії Київської зі сходу. Рисунок А. ван Вестерфельда (1651), с. 301;
[5]. Південний фасад Софії Київської. Рисунок А. ван Вестерфельда (1651), с. 302.

До матеріалу *В. Вуйцика*. Скульптор Іван Щуровський, 4 іл.:
[1]. Іван Щуровський. Царські врата. 1778 р. Святомиколаївська церква василіянського монастиря у с. Крехові, с. 310–311;
[2]. Іван Щуровський. Castrum Doloris. 1780 р., с. 310–311;
[3]. Загальний вигляд Святодухівської церкви у Львові. Рис. Антона Пиліховського. Кінець XIX ст., с. 310–311;
[4]. Іван Щуровський. Іконостас Святодухівської церкви у Львові. 1784 р., с. 310–311;

До матеріалу *М. Гелитович*, 8 іл.:
[1]. Благовіщення. Остання третина XVI ст. Дошка, темпера. Національний музей у Львові. Кат[алог] 1, с. 328–329;
[2]. Богоявлення (Хрещення). Остання третина XVI ст. Дошка, темпера. Національний музей у Львові. Кат[алог] 2, с. 328–329;
[3]. Зцілення розслабленого. Остання третина XVI ст. Дошка, темпера. Національний музей у Львові. Кат[алог] 9, с. 342–343;
[4]. Воскресіння Христове. Остання третина XVI ст. Дошка, темпера. Національний музей у Львові. Кат[алог] 10, с. 342–343;
[5]. Пророк Ілля. Остання третина XVI ст. Дошка, темпера. Національний музей у Львові. Кат[алог] 13, с. 348–349;
[6]. Спас у славі. Друга половина XVI ст. Дошка, темпера. Національний музей у Львові. Кат[алог] 17, с. 348–349;
[7]. Богородиця Одигітрія з похвалою. Друга половина XVI ст. Дошка, темпера. Національний музей у Львові. Кат[алог] 16, с. 352–353;
[8]. Розп'яття. Друга половина XVI ст. Дошка, темпера. Національний музей у Львові. Кат[алог] 18, с. 352–353.

До матеріалу *Я. Мовчана*, 2 іл.:

[1]. Дем'ян Роєвич. Богородиця Одигітрія. 1666 р. Іконостас церкви Різдва Богородиці у с. Боброїдах, с. 368–369;

[2]. Дем'ян Роєвич. Богородиця Одигітрія. Близько 1680 р. Іконостас Вознесенської церкви у с. Волиці-Деревлянській, с. 368–369.

До матеріалу *В. Пуцка*, 2 іл.:

[1]. Григорій Босикович. Св. Миколай Милецький. 1532 р. Ікона не збереглася, с. 378–379;

[2]. Микола Милецький. Посвячення в єпископи. XVI ст. Ікона не збереглася, с. 378–379.

До матеріалу *В. Вуйцика*. Краснопущанський іконостас.., 4 іл.:

[1]. Іконостас Успенської церкви в с. Вербові Бережанського р-ну Тернопільської обл., с. 412–413;

[2]. Царські врата. Іконостас Краснопущанського монастиря с. Вербова Бережанського р-ну Тернопільської обл., с. 412–413;

[3]. Царські врата. 1908 р. Іконостас церкви св. Онуфрія у Львові, с. 412–413;

[4]. Царські врата. 1740-ві роки. Іконостас церкви св. Миколая у м. Бучачі Тернопільської обл., с. 412–413.

До матеріалу *Г. Кос*. Невідомі портрети.., 2 іл.:

[1]. Невідомий автор. Портрет Дашкевичевої. XVIII ст. Львівська галерея мистецтв, с. 418–419;

[2]. Невідомий автор. Олександр (?) Дашкевич. XVIII ст. Львівська галерея мистецтв, с. 418–419.

До матеріалу *О. Сидор-Ошуркевич*, 12 іл.:

[1]. Плащаниця. Церква с. Жиравки Львівської обл. Перша половина XV ст. Національний музей у Львові, с. 422–423;

[2]. Молитовний ряд оплічча фелона. Церква м. Золочева Львівської обл. Кінець XV ст. Національний музей у Львові, с. 422–423;

[3]. Іван Золотоустий. Молитовний ряд оплічча фелона. Фрагмент. Церква м. Золочева Львівської обл. Кінець XV ст. Національний музей у Львові, с. 424–425;

[4]. Плащаниця. Молдова (?). Початок XVI ст. Національний музей у Львові, с. 424–425;

[5]. Єпитрахиль. Греція. Кінець XV ст. Національний музей у Львові, с. 426–427;

[6]. Єпитрахиль. Молдова. Перша половина XVI ст. Національний музей у Львові, с. 426–427;

[7]. Єпитрахиль. Фрагмент. Греція або Сербія. XVI ст. Національний музей у Львові, с. 426–427;

[8]. Єпитрахиль. Молдова (зі скиту Манявського). Середина XVI ст. Національний музей у Львові, с. 428–429;

[9]. Нашивки: 1. Христос. Фрагмент єпитрахилі (?). Молдова. XVI ст.; 2. Ангел. Молдова (?). XVI ст. Національний музей у Львові, с. 428–429.

[10]. Воздух. Південно-Східна Європа. XVI ст. Національний музей у Львові, с. 432–433;

[11]. Фелон. Перша половина XVI ст. Національний музей у Львові, с. 432–433;

[12]. Фрагмент стули. Польща. XVI ст. Національний музей у Львові, с. 432–433.

До матеріалу *О. Юрчишин*, 4 іл.:

[1]. Гравер Ілля. Ілюстрація № 1 до панегірика Пилипа Баєвського „Choreae bini solis et lunae...". Київ, 1645 р. Мідерит, с. 439;

[2]. Гравер Ілля. Ілюстрація № 2 до панегірика Пилипа Баєвського „Choreae bini solis et lunae...". Київ, 1645 р. Мідерит, с. 440;

[3]. Гравер Ілля. Ілюстрація № 3 до панегірика Пилипа Баєвського „Choreae bini solis et lunae...". Київ, 1645 р. Мідерит, с. 443;

[4]. Гравер Ілля. Ілюстрація № 4 до панегірика Пилипа Баєвського „Sancti Petri metropolitae...". Київ, 1645 р. Мідерит, с. 444.

До матеріалу *Т. Куценко*, 5 іл.:

[1]. І. Щирський (?). Богоматір виходить з печери. Кінець XVII – початок XVIII ст. Мідерит. [Чернігівський художній музей], с. 450;

[2]. І. Щирський (?). Богоматір стоїть під деревом і топче ногами смерть. Кінець XVII – початок XVIII ст. Мідерит. [Чернігівський художній музей], с. 452;

[3]. І. Щирський (?). Богоматір стоїть на землі і топче диявола. Кінець XVII – початок XVIII ст. Мідерит. [Чернігівський художній музей], с. 453;

[4]. І. Щирський (?). Богоматір стоїть на хмарах і коронує дерево. Кінець XVII – початок XVIII ст. Мідерит. [Чернігівський художній музей], с. 454;

[5]. І. Щирський (?). Богоматір стоїть на хмарах з розкритими руками. Кінець XVII – початок XVIII ст. Мідерит. [Чернігівський художній музей], с. 455.

До матеріалу *Л. Волошин*, 6 іл.:

[1]. С. Гординський. Місячна ніч над Сеною. Нотр-Дам. Кінець 1920-х рр., с. 478;

[2]. С. Гординський. Видобування піску. Париж. Поч[аток] 1930-х рр., с. 479;

[3]. "Сільвія" – ілюстрація до драми І. Крушельницького „Спір за Мадонну Сільвію", с. 482;

[4]. "Альфонсо" – ілюстрація до драми І. Крушельницького „Спір за Мадонну Сільвію", с. 482;

[5]. Обкладинка до журналу „Нові шляхи". 1931 р., с. 484;

[6]. Обкладинка до книги Гуго Гофмансталя „Лірика". 1934 р., с. 484.

До матеріалу *Ф. Петрякової*, 5 іл.:

[1]. Ханукальні свічники, с. Любича-Королівська Львівської обл. 1880–1890 роки. Фаянс, мазковий поліхромний розпис. Музей етнографії та художнього промислу НАН України, с. 494–495;

[2]. Коробки для маци: 1 – с. Любича-Королівська Львівської обл. 1880–1900 роки. Музей етнографії та художнього промислу НАН України; 2 –

с. Потилич Львівської обл. Кінець XIX – початок XX ст. Фаянс, мазковий поліхромний розпис. Музей етнографії та художнього промислу НАН України, с. 494–495;

[3]. Поздоровчі тарілочки (для церемонії вінчання): 1 – с. Потилич Львівської обл. Кінець XIX – початок XX ст. Фаянс, мазковий поліхромний розпис. Музей етнографії та художнього промислу НАН України. Напис: „Мазолтов" („На щастя"); 2 – с. Любича-Королівська Львівської обл. 1880–1900 роки. Фаянс, мазковий поліхромний розпис. Музей етнографії та художнього промислу НАН України. Напис: „Мазолтов" („На щастя"), с. 498–499;

[4]. Миска. с. Любича-Королівська Львівської обл. 1880–1900 роки. Фаянс, мазковий поліхромний розпис. Музей етнографії та художнього промислу НАН України, с. 498–499;

[5]. Миска-таця. с. Любича-Королівська Львівської обл. 1880–1900 роки. Фаянс, мазковий поліхромний розпис. Музей етнографії та художнього промислу НАН України, с. 498–499.

До матеріалу *Р. Грималюка*, 4 іл.:

[1]. Вітраж сходової клітки будинку № 15 на просп[екті] Свободи у Львові. Архітектор Ю. Захарієвич. 1892 р. Tiroler Glasmalerei, 1893, с. 508–509;

[2]. Вітраж сходової клітки будинку № 3 на вул. Коперника у Львові. Реконструкція 1907– 1908 років. Архітектори Й. Сосновський і Ю. Захарієвич. Krakowski Zakład witrażów i mozaik. S. G. Żeleński. R. 1910, с. 508–509;

[3]. Вітраж сходової клітки будинку № 17–19 на просп[екті] Т. Шевченка у Львові. Фрагмент. Архітектурне бюро І. Левинського (1907–1911). Krakowski Zakład witrażów i mozaik. S. G. Żeleński. R. 1908, с. 508–509;

[4]. Вітраж сходової клітки будинку № 9 на вул. Січових Стрільців у Львові. Фрагмент. Реконструкція початку 1910–1911 років. Архітектор В. Дембінський. Krakowski Zakład witrażów i mozaik. S. G. Żeleński. R. 1911, с. 508–509.

До матеріалу *О. Купчинського*, 6 іл.:

[1]. Іван Старчук. Фото. 1940 р., с. 560–561;

[2]. Найважливіші праці Івана Старчука 1929–1938 рр., с. 560–561;

[3]. Викладачі та студенти Інституту археології Львівського університету. Стоять за столом (справа наліво): Іван Старчук, Казимир Маєвський, Едмунд Булянда та ін. 1934 р., с. 580–581;

[4]. Науковці Інституту археології Львівського університету в Константинополі, біля собору св. Софії. Перший зліва стоїть Іван Старчук. 1931 р., с. 580–581;

[5]. Іван Старчук під час археологічної експедиції у Греції. 1931 р., с. 580–581;

[6]. Іван Старчук в Англії. Лондон. Hyde Park Serpentine. 20 серпня 1932 р., с. 580–581.

ТОМ CCXXXVII

До статті *О. Боньковської*, 6 іл.:

[1]. Олесь Новіна-Розлуцький. 1916 р., с. 116–117;

[2]. Лист театрального відділу Товариства „Українська Бесіда" до головного командувача УСС з проханням надати відпустки артистам-стрільцям – членам театрального гуртка Лесеві Гриніщаку, Михайлові Онуфраку, Осипові Гораку, Іларіонові Бабуняку, Степанові Волинцю, Михайлові Луцькому, Луці Мишузі. 15 січня 1916 р., с. 116–117;

[3]. Гурток артистів УСС. [...]: Ярослав Гриневич, Олесь Новіна-Розлуцький, Євген Банах, Євген Коханенко, Юрій Танчаковський [...], Йосип Гірняк, Луць Лісевич, Степан Хомик, Степан Волинець, Володимир Демчишин. 1917 р., с. 122–123;

[4]. Програма вистави „Паливода" І. Карпенка-Карого (І. Тобілевича) Театру товариства „Українська Бесіда". 1917 р., с. 122–123;

[5]. Актори Театру товариства „Українська Бесіда". [...]: Ярослав Гриневич, Луць Лісевич, Євген Банах, Степан Волинець, Степан Хомик [...], Олесь Новіна-Розлуцький [...], Юрій Танчаковський, Володимир Демчишин, Йосип Гірняк, Євген Коханенко, Ярослав Барнич, Осип Прибильський. 1917 р., с. 128–129;

[6]. Уривок із листа театрального відділу товариства „Українська Бесіда" до Міністерства війни у Відні з проханням звільнити від військової служби акторів Театру товариства „Українська Бесіда" Василя Коссака, Володимира Неділка, Амбросія Нижанківського, с. 128–129.

До матеріалу *Н. Бабанської*, *Г. Галабутської*, *К. Шев'якової*, 6 іл.:

[1]. [Портрет] Марії Заньковецької, с. 382–383;

[2]. Марія Заньковецька з братом Євтихієм Адасовським. 1883 р., с. 382–383;

[3]. Марія Заньковецька. [18]90-ті роки, с. 420–421;

[4]. Харитина – Марія Заньковецька у п'єсі „Наймичка" І. Карпенка-Карого (І. Тобілевича), с. 420–421;

[5]. Марія Заньковецька. 1915 р., с. 458–459;

[6]. Хвеська – Марія Заньковецька у п'єсі „Кум-мірошник" В. Дмитренка, с. 458–459.

До матеріалу *М. Гарбузюк*, 24 іл.:

[1]. Мал. 1. План сценічної площадки, с. 490;

[2]. Мал. 2. [План сценічної площадки до 2 картини п'єси Шекспіра "Гамлет"], с. 492;

[3]. Мал. 3. [План сценічної площадки до 4 картини п'єси Шекспіра "Гамлет"], с. 504;

[4]. 1. Клавдій – І. Лісненко, с. 506–507;

[5]. 2. Лаерт – П. Голота, с. 506–507;

[6]. 3. Полоній – Д. Дударєв, с. 506–507;

[7]. 4. Гертруда – А. Босенко, с. 506–507;

[8]. 5. Сцена з першої дії, с. 506–507;

[9]. 6. Горацio – А. Буржанський, с. 506–507;

[10]. 7. Гамлет – О. Гай, с. 506–507;
[11]. Мал. 4. [План сценічної площадки до 5 картини п'єси Шекспіра "Гамлет"], с. 508;
[12]. Мал. 5. [План сценічної площадки до 7 картини п'єси Шекспіра "Гамлет"], с. 518;
[13]. Мал. 6. [План сценічної площадки до 7 картини п'єси Шекспіра "Гамлет"], с. 522;
[14]. 8. Сцена з I дії, с. 530–531;
[15]. 9. Гамлет – О. Гай, с. 530–531;
[16]. 10. Офелія – Л. Каганова, с. 530–531;
[17]. 11. Гамлет – О. Гай, Гертруда – А. Босенко, с. 530–531;
[18]. 12. Гамлет – О. Гай, Гертруда – А. Босенко, с. 530–531;
[19]. Мал. 7. [План сценічної площадки до 9 картини п'єси Шекспіра "Гамлет"], с. 532;
[20]. Мал. 8. [План сценічної площадки до 11 картини п'єси Шекспіра "Гамлет"], с. 546;
[21]. Сцена з IV дії, с. 548–549;
[22]. Фортінбрас – В. Сумський, с. 548–549;
[23]. Мал. 9. [План сценічної площадки до 20 картини п'єси Шекспіра "Гамлет"], с. 556;
[24]. Мал. 10. [План сценічної площадки до 20 картини п'єси Шекспіра "Гамлет"], с. 564.

До матеріалу *Б. Козака*:
[Відбиток заяви Бориса Тягна до Бюро Парторганізації при театрі ім. М. К. Заньковецької від 14 січня 1949 р.], с. 572–573.

До матеріалу *Л. Залеської Онишкевич*, 6 іл.:
[1]. Оксана – Лариса Зеленова і Ганна – Тамара Куліш у п'єсі Лесі Українки „Бояриня". Волинський театр ім. Т. Шевченка. Луцьк, с. 620–621;
[2]. Ірод – Ігор Крикунов і Смерть – Галина Ткач у п'єсі Валерія Шевчука „Вертеп". Театр на Подолі. Київ, с. 620–621;
[3]. Малахій – Федір Стригун у п'єсі Миколи Куліша „Народний Малахій". Театр ім. М. Заньковецької. Львів, с. 624–625;
[4]. Медея – Лідія Яремчук у п'єсі Арпада Гьонци „Угорська Медея". [...] режисер Олексій Кужельний (на репетиції). Театр „Салон". Київ, с. 624–625;
[5]. Софія – Тетяна Каспрук і Панас – Олег Драч у п'єсі Володимира Винниченка „Між двох сил". Театр ім. Леся Курбаса. Львів, с. 628–629;
[6]. Раскольников – Олег Цьона і Свидригайлов – Петро Микитюк у п'єсі „Сни" Федора Достоєвського. Театр ім. Леся Курбаса. Львів, с. 628–629.

ТОМ CCXXXVIII

До статті *І. Скочиляса*, 4 іл.:
[1]. Кирило Терлецький – єпископ луцький і острозький, с. 68–69;
[2]. Йосафат Кунцевич – архиєпископ полоцький, с. 68–69;

[3]. Перша сторінка протоколу генеральної візитації церкви с. Любищиці Київської митрополичої єпархії 1681 р. Засвідчена копія 1822 р., с. 82–83;
[4]. Запис єпископських комісарів в інвентарі церкви с. Смолин Володимирсько-Берестейської єпархії про візитації храму в 1700 та 1704 рр., с. 82–83.

До матеріалу *І. Скочиляса*, 2 іл.:
[1]. Перша сторінка протоколу генеральної візитації Щирецького намісництва. 1733 р., с. 484–485;
[2]. Зразок візитаційного опису церков Щирецького намісництва. 1733 р., с. 484–485.

До матеріалу *Н. Герасименко*:
Гетьман Кирило Розумовський. 1762 р., с. 556–557.

ТОМ CCXXXIX

До статті *В. Івашківа*, 2 іл.:
[1]. Титульна сторінка першодруку роману Панька Куліша "Михайло Чарнышенко...". Київ, 1843 р., с. 66–67;
[2]. Перша і титульна сторінки перекладу українською мовою роману Панька Куліша "Михайло Чарнишенко..." Київ, 1928 р., с. 66–67.

До статті *О. Кравець*, 3 іл.:
[1]. [Портрет] Володимира Барвінського. 1891 р., с. 130–131;
[2]. Титульна сторінка збірки оповідань Володимира Барвінського "Сонні мари молодого питомця". Львів, 1884 р., с. 138–139;
[3]. Титульна сторінка збірки оповідань Володимира Барвінського "Скошений цвіт". Друге видання. Коломия, 1911 р., с. 138–139.

До статті *А. Кіпи, Л. Рудницького*, 10 іл.:
[1]. Загальний вигляд м. Ваймара. Початок XIX ст., с. 148–149;
[2]. Стара частина м. Ваймара з вежею міської церкви. Сучасний вигляд, с. 148–149;
[3]. [Портрет] Йоганна Ґотфріда Гердера, с. 148–149;
[4]. Зал літератури німецької класики у Центральній бібліотеці м. Ваймара. Сучасний вигляд, с. 148–149;
[5]. Йоганн-Вольфґанґ Ґете. З портрета Й.-К. Штілера. 1828 р., с. 154–155;
[6]. Житловий будинок Й.-В. Ґете у м. Ваймарі. Вигляд із саду, с. 154–155;
[7]. Фрідріх Шіллер. Копія з портрета А. Ґраффа. 1791 р., с. 154–155;
[8]. Вхід у житловий будинок Ф. Шіллера у м. Ваймарі, с. 154–155;
[9]. Гробниця Й.-В. Ґете та Ф. Шіллера на Історичному кладовищі у м. Ваймарі, с. 154–155;
[10]. Пам'ятник Й.-В. Ґете та Ф. Шіллеру перед Німецьким національним театром у м. Ваймарі, с. 154–155.

До статті *Я. Кравця*, 5 іл.:
[1]. Еміль Вергарн. Початок XX ст., с. 166–167;

[2]. Текст вірша Еміля Вергарна "Під рундуком", в перекладі Святослава Гординського. 30-ті роки XX ст., с. 166–167;
[3]. Уривок з вірша "Вітер" Еміля Вергарна, в перекладі Юрія Клена (Освальда Бурггардта). 1938 р., с. 166–167;
[4]. Надмогильний пам'ятник Емілю Вергарну на березі р. Шельди. 1955 р., с. 166–167;
[5]. Пам'ятник Емілю Вергарну в м. Сент-Аман (Бельгія), с. 166–167.

До статті *Р. Зорівчак*, 5 іл.:
[1]. Агапій Гончаренко. 10-ті роки XX ст., с. 298–299;
[2]. Розпорядження О. Герцена друкувати в газеті "Колокол" інформацію Агапія Гончаренка про смерть Т. Шевченка. Лондон, 5 квітня 1861 р., с. 298–299;
[3]. Заголовок газети "Alaska Herald". Сан-Франціско, 1 серпня 1868 р., с. 302–303;
[4]. Титульна сторінка спогадів Агапія Гончаренка, виданих М. Павликом. Коломия, 1894 р., с. 302–303;
[5]. Агапій Гончаренко серед молоді. Початок XX ст., с. 302–303.

До матеріалу *Г. Сварник*, 4 іл.:
[1]. Леонід Мосендз. Подєбради. 20-ті роки XX ст., с. 486–487;
[2]. Лист Леоніда Мосендза до Дмитра Донцова. Брно, 19 березня 1931 р., с. 486–487;
[3]. Остання сторінка першого видання книжки Леоніда Мосендза "Вічний корабель". Прага, 1940 р., с. 506–507;
[4]. Титульна сторінка книжки Леоніда Мосендза "Волинський рік". Мюнхен, 1948 р., с. 506–507.

ТОМ CCXL

До статті *М. Жарких*, 5 іл.:
1. Структура трактату М. Литвина, с. 20;
2. Діаграма співіснування історичних діячів, згаданих М. Литвином, с. 26;
3. Послідовність збіжностей та розбіжностей у творах С. Герберштайна та М. Литвина, с. 36;
4. Схематичне зображення Дніпровського басейну за описом М. Литвина, с. 38;
5. Схема паралельних місць у творах С. Герберштайна та М. Литвина, с. 40.

До статті *Л. Тимошенка*, 3 іл.:
[1]. Лист єп. Іпатія Потія до Я. Крушинського. 12 липня 1602 р., с. 74–75;
[2]. Лист митр. Я. Смогоржевського про фундацію церкви у с. Носівці Краснопільського ключа. 3 червня 1783 р., с. 74–75;
[3]. Реконструкція Радомишльського замку – резиденції уніатських митрополитів. Остання третина XVIII ст. Проект – Л. Тимошенка, художник – І. Драгун, с. 76.

До статті *А. Кржанівського*, 5 іл.:

1. Грошик Владислава Опольського з орлом: а – за К. Строичинським; б – з колекції Львівського історичного музею [...], с. 159;
2. Руські грошики: а – Казимира Великого; б – Владислава Опольського; в – Людовика Угорського; г – Владислава Ягайла, с. 159;
3. Грошик Владислава Опольського з реверсом Казимира Великого (перший тип), с. 163;
4. Монета з аверсом Людовика Угорського і реверсом Владислава Опольського, с. 163;
5. Велюнський денар Владислава Опольського: а – за Е. Гуттен-Чапським; б – за К. Строичинським, с. 165.

До статті *С. Білопольського, А. Кржанівського, В. Шлапінського*, 2 іл.:

[1]. Шестигрошик Яна Казимира з Львівського монетного двору: 1 – аверс. 1661 р., без слова SEX (замість REX), з ініціалами G. B. A.; 2 – реверс; 3 – аверс. 1662 р., з ініціалами G. B. A.; 4 – реверс, с. 172–173;

[2]. Шестигрошик Яна Казимира з Львівського монетного двору (продовження): 5 – аверс. 1662 р., з ініціалами A. T.; 6 – реверс; 7 – аверс. 1662 р., з ініціалами A. с. р. T. і широким портретом; 8 – реверс; 9 – аверс. 1662 р., з ініціалами A. с. р. T. стандартного типу; 10 – реверс, с. 172–173.

До статті *Н. Шестакової*, 2 іл.:

1. Кам'яниця Несторовича (вул. Зацерковна, або Руська вузька, – нині не існує), с. 251;
2. Кам'яниця Несторовича (приблизно ріг вул. Руської і Івана Федорова), с. 251.

До статті *А. Гречила*, 4 іл.:

[1]. Територіальні символи Галицько-Волинської держави: 1 – печатка з грамот князя Юрія II. 1325–1335 рр.: а – аверс; б – реверс, с. 258–259;

[2]. Територіальні символи Галицько-Волинської держави (продовження): 2 – печатка князя Владислава Опольського. 1379 р.; 3 – печатка короля Владислава Ягайла. 1388 р., с. 258–259;

[3]. Територіальні символи Галицько-Волинської держави (продовження): 4 – печатка великого князя Вітовта. 1404 р.; 5 – печатка великого князя Вітовта. 1407 р., с. 258–259;

[4]. Територіальні символи Галицько-Волинської держави (продовження): 6 – перстенева печатка з зображенням птаха. XIV ст.; 7 – монета Руси. Друга половина XIV ст.; 8 – герб Руси на архітектурній деталі однієї із споруд м. Кракова. Друга половина XIV ст.; 9 – герб з левом із "Гербовника Золотого Руна". XV ст.; 10 – герб з хрестом із книги "Armorial Gymnich". Перша половина XV ст.; 11 – герб з галкою із книги "Armorial Gymnich". Перша половина XV ст.; 12 – герб з левом із книги "Armorial Gymnich". Перша половина XV ст.; 13 – герб Руського воєводства з книги Б. Папроцького "Gniazdo cnoty". 1578 р.; 14 – герб Галицької землі з книги "Gniazdo cnoty". 1578 р.; 15 – герб Перемишльської землі з книги "Gniazdo cnoty". 1578 р., с. 258–259.

До статті *І. Петриченко*, 3 іл.:

[1]. Герби міст Чернігівського намісництва: 1 – Березна; 2 – Борзна; 3 – Гадяч; 4 – Глинськ. 80-і роки XVIII ст. За П. Вінклером, с. 266;

[2]. Герби міст Чернігівського намісництва (продовження): 5 – Ромни; 6 – Зіньків; 7 – Лохвиця; 8 – Ніжин. 80-і роки XVIII ст. За П. Вінклером, с. 267;

[3]. Герби міст Чернігівського намісництва (продовження): 9 – Прилуки; 10 – Городня; 11 – Чернігів. 80-і роки XVIII ст. За П. Вінклером, с. 271.

До статті *І. Ситого*, 4 іл.:

[1]. Печатки вищих церковних і монастирських інституцій України: 1 – печатка володимирського єп. Мелетія Хребтовича. 1584 р.; 2 – печатка чернігівського архиєп. Лазаря Барановича. 1669 р.; 3 – печатка Видубицького монастиря. 1687 р.; 4 – печатка чернігівського Єлецького монастиря. 1691 р., с. 280–281;

[2]. Печатки вищих церковних і монастирських інституцій України (продовження): 5 – печатка Видубицького монастиря. 1690 р.; 6 – печатка углицького архиєп. Феодосія. 1694 р.; 7 – мала печатка Києво-Софійської митрополії. 1696 р.; 8 – печатка Гадяцького Красногірського Миколаївського монастиря. 1699 р., с. 280–281;

[3]. Печатки вищих церковних і монастирських інституцій України (продовження): 9 – печатка Пустинно-Рихлівського Миколаївського монастиря. 1720 р.; 10 – печатка єпископської Переяславської кафедри та Терехтемирівського монастиря. 1728 р.; 11 – печатка ігумена Пустинно-Рихлівського Миколаївського монастиря Сильвестра. 1731 р.; 12 – печатка кафедри Києво-Софійської митрополії. 1742 р., с. 280–281;

[4]. Печатки вищих церковних і монастирських інституцій України (продовження): 13 – печатка білгородського і обоянського єп. Йосифа Горленка. 1750 р.; 14 – печатка архимандрита Києво-Печерської лаври. 1759 р.; 15 – печатка кафедри Київської митрополії. 1775 р.; 16 – печатка полтавського і переяславського єп. Гедеона. 1845 р., с. 280–281.

До статті *У. Кришталович*:

Титульний аркуш атласу С. Мікошевського. 1759 р. Фрагмент, с. 437.

До статті *С. Зінченко*, 7 іл.:

1. Зовнішній вигляд оправ книжок, що поширювалися на східнослов'янських землях в XI–XVIII ст.: а – оправа, виготовлена за візантійською технологією. XI – перша половина XVII ст.; б – ренесансна оправа, виготовлена за західноєвропейською технологією. Друга половина XVI–XVIII ст., с. 458;

2. Оправа рукописної книги (без шкіряного покриття), виконана за класичною візантійською технологією, с. 459;

[3]. Структурні елементи оправ візантійського типу [...], с. 462;

[4]. Структурні елементи оправ візантійського типу (продовження) [...], с. 463;

[5]. Схематичне зображення декоративного оздоблення оправи рукопису "Діоптра" Пилипа Філософа. МВ-418 [...], с. 466;

[6]. Схематичне зображення декоративного оздоблення оправи рукопису "Збірник слів і повчань". МВ-176 [...], с. 467;

[7]. Схематичне зображення декоративного оздоблення оправи рукопису "Корчма". АСП-55 [...], с. 469.

До матеріалу *М. Крикуна*, 2 іл.:

[1]. Перша сторінка Перепису Подільського козацького полку 1659 року, с. 508–509;

[2]. 75 сторінка (арк. 38) Перепису Подільського козацького полку 1659 року, с. 508–509.

До матеріалу *І. Скочиляса*, 2 іл.:

[1]. Титульна сторінка реєстру духовенства, церков і монастирів Львівської єпархії з зображенням родового гербу єп. Йосифа Шумлянського. 1708 р., с. 536–537;

[2]. Перша сторінка реєстру духовенства, церков і монастирів Львівської єпархії. 1708 р., с. 536–537.

Іменний покажчик

А. А. — 118
А. А-ко — 237
Аарон, пророк — *І.* 531—532
Абрамовичъ Д. И. — 79, 135, 301
Абрамовъ И. С. (Абрамовъ Иванъ) — 175, 186
Абрамовъ Иванъ, див. Абрамовъ И. С.
А. В. — 224—225
Авакумова Наталія — 424, 432, 434, 436, 438, 441, 443
Аваліани С., див. Аваліяни С. Л.
Аваліяни С. Л. (Аваліани С.) — 275, 316
Авґуст, імп. — *І.* 546
Авдикович Орест — 202, 275
Авдиковська Ольга, див. Кузеля Ольга
Авдиковський З., див. Авдиковський Захар
Авдиковський Захар (Авдиковський З.) — 301
Авенір, цар — *І.* 461
Авраам — 434; *І.* 567
Аврахова Людмила — 417
А. Д. — 40
Ададуров Вадим — 423
Адам (Adam) — 256, 430
Адамс Елеонора К. — 377
Адарюковъ — 266
Адасовський Євтихій — *І.* 573
Адріанова В. (Адріянова В.) — 235, 295
Адріянова В., див. Адріанова В.
Адріянович Володимир — *І.* 513
А. Е. К. — 308
А. Ж. — 249
Ажнюк Богдан — 399
Аза, циганка — *І.* 518
Азбукинъ М. — 105
Айналовъ Д., див. Айналовъ Д. В.
Айналовъ Д. В. (Айналовъ Д.) — 109, 149, 209, 313, 315—316
А. К., гравер — *І.* 534
Акир Премудрый — 319
А-ко — 224
А. Л. — 118
Ал-Бекри — 145
Ал. Зл., свщ. — 221
Александр I, імп. — 70
Александр III, імп. — 180
Александр Невский, кн. — 62, 176
Александров М. А. — 260
Александрович В., див. *Александрович Володимир*
Александрович Володимир (*Александрович В.*) — 413—414, 427, 434—436; *І.* 549, 565
Александрович Володимир — 436
Алексевич Ганна — *І.* 529
Алексій, єп. — 242
Алексѣй Комнин, царевич — 163
Алексѣй Михайлович, див. Олексій Михайлович
Алексѣй Попович, див. Олексій Попович
Алеппскій Павло (Алепскій Павло), архид. — 77, 101, 106
Алепскій Павло, див. Алеппскій Павло, архид.
Алешинцевъ И. — 313
Аліськевич А. — 238
Аліпій, чернець — *І.* 483—484
Алмазовъ А. И. — 67, 128
Алферов А. Н. (Алферовъ А.) — 227, 272
Алферовъ А., див. Алферов А. Н.
Алфьорова Г. — *І.* 562
Алчевська Христя (Дівчина Христя) — 229; *І.* 527
Альбовскій Е., див. Альбовскій Е. А.
Альбовскій Е. А. (Альбовскій Е.) — 65, 204
Альфонсо — *І.* 571
Амартол Георгій — 218
Аміранашвілі Ш. — *І.* 562
А. Н. — 112
Ананин С. И. — 431
Ананьевъ П. А. — 74
Ананьєва Т. Б., див. Ананьєва Тетяна
Ананьєва Тетяна (Ананьєва Т. Б.) — 429, 446
Анастасій, св. — *І.* 566
Анастасія Римлянка, св. — 147
Ангелович — 169
Андреевъ П. — 64
Андрей, впреосв., див. Шептицький Андрій

Андрейчин Андрій — *І.* 506
Андріевскій А. — 45, 63
Андрієвська О. — *І.* 536
Андрієвський Д. — *І.* 486
Андрієвський К. — *І.* 521
Андрієвський Олексій — 123
Андрієнко І. — 35—36
Андрій, ап., див. Андрій Первозванний
Андрій Боголюбський, кн. — *І.* 484
Андрій, св., див. Андрій Первозванний
Андрій Первозванний (Андрій, ап., Андрій, св.), св. — 388; *І.* 485, 531—532
Андрійчин Роман — *І.* 488
Андрохович А. — 339
Андрохович Амврозій — 252, 328—331, 334, 337
Андрусишин К. Г. (Andrusyshyn C. H.) — 350
Андрусишин Олена В. (Andrusyshyn Helen V.) — 350
Андрусів Стефанія — 403
Андрусяк Микола (*Андрусяк Никола*) — 252, 335—339, 360, 365, 375
Андрусяк Никола, див. *Андрусяк Микола*
Андрушків Володимир, свщ. — *І.* 514
Андрушків О. — *І.* 481
Андрушків Осип — 359
Андрушків Роман — *І.* 515
Анісімова Л. Г. — 431
Анісюткин Микола — 433
Анна, імп-ця, див. Анна, цариця
Анна (Ганна, Ганна, праведна, Anna, st.), св. — 52; *І.* 532, 541, 574
Анна (Анна, імп-ця, Анна Іоанновна, імп-ця, Anna, carowa), цариця — 146, 245, 339
Анна Іоанновна, імп-ця, див. Анна, цариця
Анна Ярославна, королева — 36, 135
Антіох — 326
Антоневич В. (Antoniewicz W.) — 299; *І.* 555, 557
Антоній [Печерський], див. Антоній, св.
Антоній, архиєп. — 98
Антоній, препод., див. Антоній, св.
Антоній (Антоній [Печерський], Антоній, препод.), св. — 79; *І.* 484, 532
Антонович, див. Антонович Володимир Боніфатійович
Антонович В., див. Антонович Володимир Боніфатійович
Антонович В. Б., див. Антонович Володимир Боніфатійович
Антонович Вол., див. Антонович Володимир Боніфатійович
Антонович Волод., див. Антонович Володимир Боніфатійович
Антонович Володимир — 62
Антонович Володимир, див. Антонович Володимир Боніфатійович
Антонович Володимир Боніфатійович (Антонович, Антонович В., Антонович В. Б., Антонович Вол., Антонович Волод., Антонович Володимир, Антоновичъ В., Антоновичъ В. Б., Антоновичъ Вл. Б., Антоновичъ Владимиръ Бонифатіевичъ, Antoniewicz Włodzimierz, Antonowicz Włodzimierz) — *П.* 4; 35, 63, 67, 77, 79, 125, 168, 173, 191, 207, 228, 234, 239, 246, 289, 317, 320, 376, 384, 429, 440; *І.* 464—465, 473, 521
Антонович Дм., див. Антонович Дмитро
Антонович Дмитро (Антонович Дм.) — *І.* 481, 511
Антонович М., див. Антонович Мирослав
Антонович Марко — 371
Антонович Мирослав — 354, 411, 425
Антонович Мирослав (Антонович М.) — *П.* 20; 412
Антонович О., див. *Купчинський Олег*
Антонович Олег, див. *Купчинський Олег*
Антонович-Рудницька Марина — 391
Антоновичъ В., див. Антонович Володимир Боніфатійович
Антоновичъ В. Б., див. Антонович Володимир Боніфатійович
Антоновичъ Вл. Б., див. Антонович Володимир Боніфатійович
Антоновичъ Владимиръ Бонифатіевичъ, див. Антонович Володимир Боніфатійович
Анучин Д., див. Анучин Д. Н.
Анучин Д. Н. (Анучин Д., Анучинъ Д. Н.) — 56, 59, 81, 92, 103, 131, 213
Анучинъ Д. Н., див. Анучин Д. Н.
А. П. К. — 295
Аполлинарій Равенский, св. — 147
Апостол Д., гетьман — 251
Апостол Петр Данилович — 53
Арабажин К. — 285

Арбузовъ Л. П. (Arbusow Leonid) — 183, 309
Ардашевъ Н. Н. — 93
Аристовъ Ѳ. Ѳ. — 319
Аркас А. — *І.* 517
Аркас М. — *І.* 517
Аркас Микола — 239
Аркудій Петро — 251
Армашевский П. Я. — 79
Арне А. (Aarne Antti) — 291; *І.* 509
Арсеній, архиєп. — 101
Арсеньев В. С. — 296
Артемовський-Гулак, див. Гулак-Артемовський С.
Артимишин Богдан — 370
Артимович Аг., див. Артимович Агенор
Артимович Агенор — 341
Артимович Агенор (Артимович Аг.) — 341, 343; *І.* 511
Архангельскій А. — 95, 111
Архій — *І.* 568
Архімович Кіра І. — 378
Архімович Олександер З. — 377—378
Арцимовичъ Е. В. — 259
Асклепіад — *І.* 568
Асколи Эмиддіо Дортелли, де — 132
Аскольд — 338, 446
А. с. р. Т. — *І.* 577
А. Т. — *І.* 577
А. Т., майстер — *І.* 541
Атаманчук В. — *І.* 511
Ауер К. — *І.* 536
Афанасій, св. — *І.* 566
Афанасьев А. Н. — 72
Африкан, кн. — 135
Ахілл — 393
Ашер Оксана — 379
Ашер Оксана — *П.* 20; 379
А. Я-в, див. Яковлів Андрій

Б. — 46
Бабаджанов — 65
Бабалик Наталія — 399
Бабанська Наталія — 437; *І.* 573
Бабенберги — 129
Бабенко В. А. — 193—194, 215, 315
Бабота Любиця — 438
Бабуняк Іларіон — *І.* 573
Бабяк Вол[одимир] — 236
Баб'як П., див. *Баб'як Петро*
Баб'як Павло — 392
Баб'як Петро (*Баб'як П.*) — 408, 425, 431, *І.* 526, 550
Багалій Д., див. Багалій Дмитро
Багалій Дмитро (Багалій Д., Багалѣй Д., Багалѣй Д. И.) — 36, 39, 41, 61, 222, 280, 318, 320, 334; *І.* 498
Багалѣй Д., див. Багалій Дмитро
Багалѣй Д. И., див. Багалій Дмитро
Баган Олег — 418
Багдановіч М., див. Багдановіч Максим
Багдановіч Максим (Багдановіч М.) — 379
Багряний Іван — *І.* 538
Баґнєвський З. — *К.* 459; *І.* 552
Бадені Казимир (Бадені Казимір, Badenie), граф — 239, 429
Бадені Казимір, див. Бадені Казимир
Бадьор — *І.* 539
Баева А. Р. — 431
Баєвський Пилип — *І.* 571
Базилевич Ф., див. Базилевич Федір
Базилевич Федір (Базилевич Ф.) — *І.* 517—519
Базилевичъ Іовъ, єп. — 147
Байда, див. Байда Вишневецький
Байда Вишневецький (Байда) — 178, 201, 216
Байда Петро, див. Ніщинський Петро Іванович
Байлів — *І.* 492
Байрак — *І.* 489
Байрон, див. Байрон Джордж Гордон
Байрон Джордж Гордон (Байрон) — 210, 442
Бакунін — 288
Балабан Гедеон (Балабан Ґедеон), архим. — 324, 356
Балабан Ґедеон, див. Балабан Гедеон
Балабан М. (Balaban M., Balaban Majer) — 170, 216, 301, 308; *К.* 457
Баландюк Антін — *І.* 548
Баланчук Ірина — 405, 410
Баланчук М. — *І.* 518
Балашевич Карп — *І.* 479
Балей Стефан — 270, 273, 327
Балицький Петро-Кузьма — 382
Баловъ А. — 72, 311
Банах Євген — *І.* 573

Бандера Володимир, див. *Бандера Володимир Н.*
Бандера Володимир Н. (*Бандера Володимир*) — 381—382
Бандера Володимир Н. — *П.* 19
Бандінеллі — *І.* 568
Бандрівська-Шухевич Ольга — *І.* 510
Бандрівський М., див. *Бандрівський Микола*
Бандрівський М. — *К.* 460; *І.* 553—554, 557
Бандрівський Микола (*Бандрівський М.*) — 410, 431—433; *К.* 459; *І.* 528, 553, 560—561
Бандурович — *І.* 517
Банулеско-Бодони Гавріилъ, екзарх і митр. — 46
Баняй І. — *І.* 518
Барабаш — 355
Барадулинъ Г. — 82
Бараль Арнольд — *І.* 499
Баран В., див. *Баран Володимир*
Баран В. — *К.* 457
Баран Володимир (*Баран В.*) — 409; *К.* 455; *І.* 527
Баран Зоя — 428
Баран Михайло — *І.* 499
Баран Ст. — 237, 248, 303
Баранецький — *І.* 489
Баранович Лазарь, архиєп. — *І.* 533, 578
Барановський Христофор — *І.* 480
Барацъ Г., див. Барацъ Г. М.
Барацъ Г. М. (Барацъ Г.) — 52, 169, 188, 309
Барвинский В. А. (Барвинскій В.) — 258, 281, 316
Барвинский Володимір, див. Барвінський Володимир
Барвинскій В., див. Барвинский В. А.
Барвинський Виктор, див. *Барвінський Виктор*
Барвинський Віктор, див. *Барвінський Виктор*
Барвінок Г., див. Кулішева Олександра
Барвінок Ганна, див. Кулішева Олександра
Барвінський Б., див. *Барвінський Богдан*
Барвінський Б., див. Барвінський Богдан
Барвінський Богдан (*Барвінський Б.*) — 95, 100, 119, 129, 133, 137, 252, 319—320, 322—323, 325—326, 328, 332—333, 422; *І.* 467, 470—471
Барвінський Богдан (Барвінський Б., Барвіньский Богдан, Barwiński Bohdan) — *П.* 19; 126, 129, 176, 220—221, 227, 241, 251, 274, 294
Барвінський Василь — 411; *І.* 492—493, 528—529, 547—548
Барвінський Виктор (*Барвинський Виктор, Барвинський Віктор*) — 189, 191, 209
Барвінський Володимир (Барвинский Володимір) — 88, 442; *І.* 575
Барвінський Евген — 41, 49, 66
Барвінський О., див. Барвінський Олександр
Барвінський Ол., див. Барвінський Олександр
Барвінський Олександр (*Барвіньский Олександер*) — 33—35, 51, 97, 327—328, 333
Барвінський Олександр (Барвінський О., Барвінський Ол., Барвіньский Олександер, Barwińskij Alexander) — *П.* 5—6, 18; 82, 228, 274, 276, 338, 425; *І.* 473
Барвіньский Богдан, див. Барвінський Богдан
Барвіньский Олександер, див. *Барвінський Олександр*
Барвіньский Олександер, див. Барвінський Олександр
Барка Василь — *І.* 538
Барладяну Василь — 398
Барнич Я., див. Барнич Ярослав
Барнич Ярослав (Барнич Я.) — *І.* 517, 548, 573
Барничева — *І.* 518
Барсовъ Н. — 301
Барсовъ Р. — 122
Барсуковъ Николай — 80
Барт Ф. Г., де ла граф — 285
Бартус С. — *І.* 550
Баршевскій Вл. — 296
Батихан Олексій — 414, 436
Баторий Стефан, див. Баторій Стефан
Баторий Стефанъ, див. Баторій Стефан
Баторій Стефан (Баторий Стефан, Баторий Стефанъ, Batorij, Batory, Batory Stefan), кор. — 69, 113, 147, 153, 162, 175, 232, 280

Батрак-Плодиста Людмила — 424
Батый, хан — 65
Батько О. — *І.* 518
Ба-фаро, богиня — *І.* 490
Бахова А. — *І.* 518
Бахтєєв Ф. Х. — *К.* 453
Бацевич Флорій — 430—431, 442
Бачинська О. А. — 429
Бачинська Ольга — 428
Бачинський А. Д. — 428—429
Бачинський Анатолій — 423
Бачинський Володимир — *І.* 511
Бачинський Лев — *І.* 511
Бачинський Омелян — *І.* 492
Бачинський Ю., див. Бачинський Юліан
Бачинський Юліан (Бачинський Ю.) — *І.* 521, 536
Бачиньский Александер — 87
Бевз М., див. *Бевз Микола*
Бевз Микола (*Бевз М.*) — 414; *І.* 535
Безбородко, кн. — 48, 51, 57, 70, 141, 144, 150, 168, 175, 195, 217, 222, 271, 284, 296
Безкоровайна Стефанія — *І.* 529
Безкоровайний Василь — *І.* 529
Безобразов П. В. — 98
Безпалов І. К. — *К.* 453
Безпальчевъ В. — 315
Безручко Лев (Безручко Левко) — *І.* 517
Безручко Левко, див. Безручко Лев
Безушко Володимир — 340, 360, 363, 366, 369
Безушко Володимир — 376—377; *І.* 496
Бела IV, кор. — 126
Белей Іван — 42
Бенешевичъ В. Н. — 234, 259
Бергъ Э. П., фон — 296
Бережанські — 252
Бережковъ Д. Н. — 157
Бережковъ М., див. Бережковъ М. Н.
Бережковъ М. Н. (Бережковъ М., Бережковъ Н.) — 70, 72, 144, 263, 271, 317
Бережковъ Н., див. Бережковъ М. Н.
Бережницька Ол. — 208
Березанська С. — 433
Березинський Антін — 62
Березинъ Н. — 180
Берест Осип — 353
Беринда, див. Беринда Памва
Беринда Памва (Беринда, Берында Памва) — 313, 392; *І.* 520
Беркут Н. К. — 313
Берліоз Гектор — 425
Берлы — 88
Бернатович Вол. — 276
Бернатович Х.-Й. — *І.* 545
Бернацька Галина — 411
Бернштам В. — *І.* 521
Бертенсонъ — 46
Бертье-Делагардъ А., див. Бертье-Делагардъ А. Л.
Бертье-Делагардъ А. Л. (Бертье-Делагардъ А.) — 267, 288
Бершадскій С. А. — 35
Берында Памва, див. Беринда Памва
Бетлєн, див. Бетлєн Ґабор
Бетлєн Ґабор (Бетлєн) — 323—324
Бецкий И. Е. —108
Бєлінський [В. Г.] (Бѣлинскій) — 93, 285, 403
Бєнковська Марія, див. Бєньковська Марія
Бєньковська Марія (Бєнковська Марія) — *І.* 493—494
Бєньовский — 144
Бибельські — 120
Билимович А. Д. — 293
Билинкевич І., свщ. — 62
Билюляк — *І.* 489
Бирчак Володимир — 226, 231
Бичко З. М. — 420
Біганич Л. — *І.* 507
Бігдаш Дм. — 225
Біда Константин — 374
Біднов В. (Бѣдновъ В. А.) — 204, 210; *І.* 511
Біднов Василь — 335—336
Бідношия Ю. І. — 431
Бідяк В. — *І.* 518
Бізанц А., див. Бізанц Альфред
Бізанц Альфред (Бізанц А.) — *І.* 487—488, 493
Біланюк Олекса — *І.* 515
Білас — 391
Білевич Ірена — 397
Біленко Тетяна — 446
Біленький Я., див. *Стрипський Гіадор*
Біленький Я., див. Стрипський Гіадор
Біленькій, див. Стрипський Гіадор
Білецкий Василь — 38, 46, 48, 61
Білецький Л., див. Білецький Леонід
Білецький Леонід — 251, 334, 341
Білецький Леонід (Білецький Л.) — 343; *І.* 461
Білецький О. — 398

Білик, див. Рудченко Іван
Білик Оксана — 411—412, 426
Білинська М., див. Білинська Марія
Білинська Марія (Білинська М.) — 412
Білинський Ігнатій — *І.* 514
Біличенко Марія — 402
Біличенко Михайло — *І.* 517, 519
Білкун Іван — 441, 446
Білобжеський В. — *І.* 536
Білозерський В., див Білозерський Василь
Білозерський Василь (Білозерський В.) — 252, 335
Білозерські — 218
Білозор В., див. Білозор Володимир
Білозор Володимир (Білозор В.) — *І.* 487, 511
Білокінь Сергій — 398, 439
Білопольський Сергій — 444; *І.* 577
Білоус Віра — 420
Білоусенко О. — 229, 231, 243
Білоусов — *І.* 521
Білоцерківець В. — 237
Білянський Петро, єп. — 210, 278
Біляшевський М. (Бѣляшевский Н. Ф., Бѣляшевскій Н. Ф., Бѣляшевскій Н. Ѳ.) — 98, 109, 131, 143, 149, 216, 227
Біляшевський Микола (*Кн., Княжевич М., Княжевич Микола, М. К., М. Кн.*) — 41, 60, 66, 69—72, 75—76, 79, 98
Біреський Іван — 406
Блавацький Володимир — 437; *І.* 514
Блажейовський Дмитро, свщ. — 386
Блок Олександр — 408
Блонський Кирило — 211
Блюсюк В. — *І.* 507
Боба, див. Шухевич Тарас
Бобак Олекса — *І.* 488
Бобеляк С. — *І.* 478
Боберський Ів., див. Боберський Іван
Боберський Іван (Боберський Ів.) — 202; *І.* 510
Бобинський Василь — *І.* 533
Боборикинъ — 53
Бобринский Алексѣй (Бобринскій А., Бобринскій А. А., Бобринскій Алексѣй, Бобринской А., Бобринской А. А., Бобринской Алексѣй), граф — 43, 123, 127, 163, 270, 294, 312
Бобринскій А., див. Бобринский Алексѣй
Бобринскій А. А., див. Бобринский Алексѣй
Бобринскій Алексѣй, див. Бобринский Алексѣй
Бобринской А., див. Бобринский Алексѣй
Бобринской А. А., див. Бобринский Алексѣй
Бобринской Алексѣй, див. Бобринский Алексѣй
Бобровъ Владимиръ — 213, 291
Бобровъ Е. — 218
Бобяк Г. — 238
Бог — 331, 334, 397. Див. Ісус Христос
Богаєвський Юрій — 400
Богатенко — 270
Богатюк Микола Ю. — 373
Богацький Павло — 334
[Богацький Павло] (П. Б.) — 239
Богачевська-Хом'як М., див. *Богачевська-Хом'як Марта*
Богачевська-Хом'як Марта (*Богачевська-Хом'як М.*) — 409; *І.* 527
Богачевський Данило — 360
Богачевський Данило — *І.* 514
Богдан, див. Хмельницький Богдан
Богдан В. — *І.* 518
Богданко, гетьман — 62
Богданов М. — *І.* 561
Богдановичъ Ипполитъ Ѳедоровичъ — 296
Богдановъ С. — 43
Богоматерь, див. Марія, св.
Богоматір, див. Марія, св.
Богомолевскій Іоакимъ — 140
Богомолов Іван — 150
Богородица, див. Марія, св.
Богородица, пресв., див. Марія, св.
Богородицкій В. — 217
Богородиця, див. Марія, св.
Богородиця, пресв., див. Марія, св.
Богородиця, св., див. Марія, св.
Богослов, див. Іван Богослов
Богоявленский (Богоявленскій) — 53, 81
Богоявленскій, див. Богоявленский
Богумилъ Александръ — 204

Боднар І., див. Боднар Іван А.
Боднар Іван А. (Боднар І.) — *І.* 477, 507
Боднарович Осип — *І.* 513
Бодуэнъ-де-Куртенэ И. А. (Baudoin de Courtenay J.) — 256, 296
Бодянский О. М., див. Бодянський Йосиф
Бодянскій Іосифъ Максимовичъ, див. Бодянський Йосиф
Бодянський, див. Бодянський Йосиф
Бодянський Йосиф (Бодянский О. М., Бодянскій Іосифъ Максимовичъ, Бодянський, Бодянський Осип) — 88, 95, 152, 173, 324, 343
Бодянський Осип, див. Бодянський Йосиф
Божа Мати, див. Марія, св.
Божа Матір, див. Марія, св.
Божейко В., див. Божейко Володимира
Божейко Володимира (Божейко В.) — 425; *І.* 548
Боженська Е. — *І.* 508
Божія Матерь, див. Марія, св.
Божко Л. — 225
Боїм — 154
Боїми — *І.* 566
Бойко І. — *І.* 477
Бойко М., див. Бойко Максим
Бойко Максим — 370
Бойко Максим (Бойко М., Bojko M.) — *П.* 25; 419
Бойко Нуся, див. Кальба Нуся
Бойко Юрій — 360, 366
Бойков Н. С. — 248
Бойцун Олександер — *І.* 492
Бойчук Михайло — *І.* 490
Бойчук С. — *І.* 518
Бокатий — *І.* 540
Бокитько В. — *І.* 485
Болеслав-Юрий II (Болеславъ-Юрій II), кн. — 54, 192
Болеславъ-Юрій II, див. Болеслав-Юрий II
Болестрашицький — 324
Болсуновскій К. — 196
Болтарович Зоряна — 406
Болховітінов Євгеній, митр. — 429
Больсферт С. — *І.* 566
Боляновський Андрій — 439
Бона, королева — *І.* 547
Бондар Лариса — 407
Бондар Марія — *І.* 514
Бондаренко І., див. Бондаренко Іван
Бондаренко Іван (Бондаренко І.) — 227, 290
Бондаренко Ольга — 424, 436
Бондаривна — 128, 172
Бондарчук В. Г. — *К.* 452
Бондарчук С. — *І.* 480
Бонкаловъ А. — 297
Бончъ-Бруевич Владимир — 314
Боньковська О., див. *Боньковська Олена*
Боньковська Олена (*Боньковська О.*) — 436; *І.* 573
Боньковська С., див. *Боньковська Софія*
Боньковська Софія (*Боньковська С.*) — 406, 419; *І.* 523, 541
Боплан Гійом Левассер де — 405
Бордейний І. — 230
Бордун Мелянія — 288, 293, 330
Борецкий Іов, митр. — 220
Борис, див. Борис, св. кн.
Борис, св., див. Борис, св. кн.
Борис (Борис, Борис, св.), св. кн. — 37, 109, 111, 234, 313; *І.* 469, 472, 564—565
Борис В'ячеславич, кн. — 442
Борисюк Тамара — 398
Борисюк Тамара — 397
Борковский А., див. Борковський Олександр
Борковский Александр, див. Борковський Олександр
Борковскій Константинъ, архим. — 241
Борковський І. — 433
Борковський Олександр (Борковский А., Борковский Александр) — 73, 114
Боровиковский В. Л. — 316
Боровиковський, див. Боровиковський Левко
Боровиковський Левко (Боровиковський) — 331—332
Боровкова-Майкова М. С. — 323
Бородавка, гетьман — 188
Бородаевская-Ясевичъ В. — 85
Бородиєвич Е. — 274
Бороздинъ И. Н. — 317
Бортняк Надія — 427
Бортнянский Д., див. Бортнянський Дмитро
Бортнянський Дмитро (Бортнянский Д.) — 307, 425
Борусовський Ів. — 210
Борушенко Оксана — 382

Борщак І., див. Борщак Ілько
Борщак Ілля (*Борщак Ілько*) — 330—332, 339, 354
Борщак Ілько, див. *Борщак Ілля*
Борщак Ілько (Борщак І.) — 331, 405; *І.* 478, 486, 522—523
[Борщак] Софія— 339
Боряк Г. В., див. Боряк Геннадій
Боряк Геннадій (Боряк Г. В.) — 410, 440, 446
Босенко А. — *І.* 573—574
Босикович Григорій — 435; *І.* 570
Бочкаревъ К. П. — 138
Боянівська Марта — 427
Бр. — 137
Бравн О. — *І.* 478
Браиловский С. — 154
Брайчевський Михайло — 398, 409
Бранденбургъ Н. Е. — 139
Брандтъ Р. Ф. — 281
Братко, див. Шухевич Володимир (мол.)
Братковський Данило — 217
Браунъ Ѳ. — 133, 135, 216
Бращайко Маргарита — *І.* 518
Бращайко Ю. — *І.* 518
Бреславська Ольга — 416
Брехуненко Віктор — 423
Бригідер М. — *І.* 489
Брик І., див. Брик Іван
Брик Іван — 110—111, 125—127, 131, 137—138, 140, 251, 324, 327—330, 333, 338
Брик Іван — 382
Брик Іван (Брик І.) — *І.* 507, 536
Брик М. — *П.* 30
Брикнер А., див. Брікнер [О.]
Бриль — *І.* 539
Брікнер [О.] (Брикнер А., Brückner A., Brückner Aleks., Brückner Aleksander, Brückner Alexander) — 55, 67, 74, 115, 130, 138, 152, 155, 157—159, 181, 188, 190, 192, 209, 220, 247, 296, 311, 313, 322, 342
Бріцина Олеся — 420
Бродій — 361
Бродович — 191
Брокгауз, див. Брокгаузъ Ф. А.
Брокгаузъ, див. Брокгаузъ Ф. А.
Брокгаузъ Ф. А. (Брокгауз, Брокгаузъ) — 44, 49, 57, 70, 76, 83, 85, 88, 94, 104, 106
Брокъ О. — 319
Броўка Петрусь — 407
Брох О., див. Брохъ Олафъ
Брохъ Олафъ (Брох О., Broch Olaf) — 87, 106, 319; *І.* 509
Брун А. — *І.* 528
Брюлов (Bryullov) — 359; *І.* 480
Брюховецький Мартин — *І.* 470
Бугославскій Д. К. — 109
Будде Е. Ѳ. — 217, 259
Будзиновский В., див. Будзиновский Вячеслав
Будзиновский Вячеслав, див. *Будзиновський Вячеслав*
Будзиновский Вячеслав (Будзиновский В.) — 43, 110, 172
Будзиновський А. — 227
Будзиновський Вячеслав (*Будзиновский Вячеслав*) — 35, 62, 73
Будиловичъ А., див. Будиловичъ А. С.
Будиловичъ А. С. (Будиловичъ А.) — 147, 157
Будяк Ю. — 237, 246, 269
Бузескулъ В. — 289
Бузук Петро — 344
Букатка Гавриїл, архиєп. — *І.* 483
Букса Володимир — 421, 424, 426, 429, 434, 436
Булат Т., див. *Булат Тамара*
Булат Тамара (*Булат Т.*) — 400; *І.* 516
Булашевъ Г. — 43
Булгаковъ, див. Макарій, митр.
Булгаковъ С. — 233
Булянда Едмунд — *І.* 572
Бунинъ А. И. — 153
Бурачинська Лідія — 369
Бурачинський Д. — *І.* 508
Бургґардт Освальд (Клен Юрій) — 442; *І.* 576
Буржанський А. — *І.* 573
Бурик — *І.* 539
Бурковський Ігор — 408
Буряк Володимир — 406
Бутич І. Л., див. Бутич Іван
Бутич Іван — 405, 409, 416, 428—429, 440
Бутич Іван (Бутич І. Л.) — 410, 421
Бутовичъ М. — 355
Бутовскій А. — 39
Бутрин І. — *П.* 24
Бутрин Мирослав — 427, 429

Буцманюк Юліян — *І.* 493
Бучинський Б., див. Бучинський Богдан
Бучинський Богдан — 176, 178, 198, 200, 205, 209, 312, 319
Бучинський Богдан (Бучинський Б.) — 183, 220
Бучко Дмитро — 418
Бучко Іван, архиєп. — *І.* 482
Бучма А. — *І.* 480
Быковъ Николай — 243, 309
Бѣдновъ В. А., див. Бедновъ В. А.
Бѣлгородский А. — 128
Бѣлинскій, див. Бєлінський [В. Г.]
Бѣлинскій П., див. Бѣлиньскій Петро
Бѣлиньскій Петро (Бѣлинскій П.) — 72, 79
Бѣловъ С. А. — 45
Бѣлозерская Н. — 61
Бѣлокуров Сергѣй (Бѣлокуровъ С. А.) — 93, 135, 232
Бѣлокуровъ С. А., див. Бѣлокуров Сергѣй
Бѣльченко Г. П. — 107
Бѣлявскій Н. — 201
Бѣляшевский Н. Ф., див. Біляшевський М.
Бѣляшевскій А. — 117
Бѣляшевскій Н. Ф., див. Біляшевський М.
Бѣляшевскій Н. Ѳ., див. Біляшевський М.
Бѣньковскій Ив. — 63

В. — 61, 70, 82, 92, 99
Вавиловъ — 53
Вавілов М. І. — *К.* 453
Ваврик Михайло, свщ. ЧСВВ — *І.* 482
Вагановський Степан — 330
Вагилевич, див. Вагилевич Іван
Вагилевич Иван, див. Вагилевич Іван
Вагилевич І., див. Вагилевич Іван
Вагилевич Іван (Вагилевич, Вагилевич Иван, Вагилевич І., Далибор) — 163, 165, 185, 196, 215, 320—321, 418; *І.* 537, 550
Вакаров Д., див. Вакаров Дмитро
Вакаров Дмитро (Вакаров Д.) — 418—419
Вальо М., див. *Вальо Марія*
Вальо Марія (*Вальо М.*) — 420; *І.* 543
Ванчицький І. — 382
Ваньо — 225
Вараввa Олекса, див. Кобець О.
Варварів Марія — 397
Варзаръ В. Е. — 199, 214, 236
Варлаам (Barlaam) — 44, 46, 49, 66, 70, 317, 342; *І.* 462
Варнак — 251, 362, 397
Варнеке Б. В. — 222, 243
Варнеке Борис — 252
Варфоломій, ап. — *І.* 531—532
Василенко В. И. — 68
Василенко М. П., див. Василенко Мик[ола]
Василенко Микола — 282, 313, 321, 332
Василенко Мик[ола] (Василенко М. П., Василенко Н., Василенко Н. П., Василенко Ник.) — 118, 122, 124, 152, 233, 246, 286, 289, 321
Василенко Н., див. Василенко Мик[ола]
Василенко Н. П., див. Василенко Мик[ола]
Василенко Ник., див. Василенко Мик[ола]
Василєв Михайло — 283
Василик М., свщ. — *І.* 478
Василик Михайло — 382
Василишин Роман — *І.* 515
Василій, див. Василій Великий, св.
Василій Великий (Василій, Василь, св.), св. — 138, 221; *І.* 502, 563
Василь, св., див. Василій Великий, св.
Васильевский В. Г., див. Василєвский Василь
Васильевскій В., див. Василєвский Василь
Васильевъ А. — 98
Васильїв М. — *І.* 478
Василько, див. Василько Ан.
Василько А., див. Василько Ан.
Василько Ан. (Василько, Василько А.) — 229, 237—239, 285, 290—291, 310
Василько Микола — *І.* 480
Васильковский С. И. — 103
Васильчиковъ А. А. — 55
Василєвский Василь (Васильевский В. Г., Васильевскій В.) — 63, 87, 232
Васільковський Владислав — *І.* 494
Васькович Андрій — *І.* 512
Васькович Г. — *І.* 486
Вах Данило — *І.* 512
Вахевичъ Б. А. — 128

Вахнянин Анатолій (Вахнянин Анатоль) — 213, 336, 425; *І.* 548
Вахнянин Анатоль, див. Вахнянин Анатолій
Вахнянин Н. — 52
Вахнянин Остап — *І.* 517
Вахремѣев И. А. — 176
Вацик Микола — 369
Ващенко В. П. — 440
Введенскій — 53
В. Г. — 299
В. Д. — 101
В. Др. — 125
Ведель А. Л. — 118
Вейнбергъ Р. (Weinberg Richard) — 135, 184
Велес — 428
Великий А., див. Великий А. Г.
Великий А. Г., див. *Великий Атанасій-Григорій*
Великий А. Г. (Великий А.) — *П.* 20; *І.* 486
Великий А. Г., ЧСВВ, див. *Великий Атанасій-Григорій*
Великий Атанасій-Григорій (*Великий А. Г., Великий А. Г., ЧСВВ*), *свщ. ЧСВВ* — 349—350, 364
Величківський М. — 357
Величко Гр., див. Величко Григорій
Величко Григорій (Величко Гр.) — 64, 68
Величко Гриць — 39
Величко Самійло — 320
Величковський Іван — *І.* 537
Величковський Юліян — 266
Велімирович М., див. Велімирович Мілош
Велімирович Мілош (Велімирович М.) — 426
Венгеров С. А. (Венгеровъ С.) — 53, 65
Венгеровъ С., див. Венгеров С. А.
Венелин, див. Гуца Юрій
Венелін, див. Гуца Юрій
Вер В. — 437
Вербицький І. — *І.* 511
Вербицький Й. — *І.* 521
Вербицький М. А., див. Вербицький Микола
Вербицький Микола (Вербицький М. А.) — 239
Верган Василь, див. *Модрич-Верган Василь*
Верган Василь — *П.* 20
Верган Модрич Василь, див. *Модрич-Верган Василь*
Вергарн, див. Вергарн Еміль
Вергарн Еміль (Вергарн) — 442; *І.* 575—576
Вергун Модрич Василь, див. *Модрич-Верган Василь*
Вергілій — 441
Верес Роман — 370
Веретенниковъ В. И. — 241
Вержбовскій Ѳедоръ — 96
Верзиловъ А. — 90
Верига В., див. *Верига Василь*
Верига Василь (*Верига В.*) — 385; *К.* 454; *І.* 499
Верн Моріс — 403
Вернадський В. І. — 408
Вертипорох Є., див. Вертипорох Євген
Вертипорох Євген (Вертипорох Є.) — *І.* 481, 514
Верхратский І., див. *Верхратський Іван*
Верхратский Іван, див. *Верхратський Іван*
Верхратський І., див. Верхратський Ів.
Верхратський Ів. (Верхратський І.) — 234, 297
Верхратський Іван (*Верхратский І., Верхратский Іван*) — 34, 37—39, 55, 83, 85, 87, 89, 97, 104, 112, 114, 283, 312, 325; *І.* 467
Веселий — *І.* 539
Веселовский Н. И. (Веселовскій Н. И.) — 66, 270, 307
Веселовскій А. Н., див. Веселовскій Алексѣй
Веселовскій Алексѣй (Веселовскій А. Н.) — 70, 133
Веселовскій Б. — 230, 286,
Веселовскій Н. И., див. Веселовский Н. И.
Весна Мирослава — 418
Вестбергъ Фр. Ѳ., див. Вестбергъ Фридрихъ
Вестбергъ Фридрихъ (Вестбергъ Фр. Ѳ., Westberg Fr., Westberg Friedrich) — 130, 145, 179, 216
Вестерфельд А. ван — *І.* 569
Ветухів Михайло — *І.* 499
Вехтер, див. Вехтер О.
Вехтер О. (Вехтер) — 371; *І.* 488
Вечерницький А. — 235, 239

Вєлєвіцкий (Wielewicki Jan, T. J. ks.) — 158
Виговський, див. Виговський Іван
Виговський Ів., див. Виговський Іван
Виговський Іван (Виговський, Виговський Ів.), гетьман — 91, 100, 143—144, 203, 221, 336, 339, 405, 409; *І.* 470
Вильчинскій Ольгердъ — 95
Вимин Альберто — 106
Винар Богдан — 358
Винар Л., див. *Винар Любомир*
Винар Любомир (*Винар Л.*) — *П.* 6, 8; 371
Винар Любомир — 429
Винеръ Л. — 55
Винклеръ П., фон — 55
Винницький Антоній, архиєп. — *І.* 533
Винниченко, див. Винниченко Володимир
Винниченко В., див. Винниченко Володимир
Винниченко Вол., див. Винниченко Володимир
Винниченко Володимир (Винниченко, Винниченко В., Винниченко Вол., Wynnytschenko Wolodymyr) — 244, 256, 375, 438; *І.* 574
Винниченко Олексій — 439
Виноградов П. Г. — 98
Винокур Й., див. *Винокур Йон*
Винокур Йон (*Винокур Й.*) — 433; *І.* 560
Винський Григорій — 409; *І.* 528
Вирста А. — *І.* 486
Вислобоков К. А., див. Вислобоков Кирило
Вислобоков Кирило (Вислобоков К. А.) — 440
Виспянський Станислав — 341
Вит, св. — 142
Витанович І. — *І.* 478
Витанович Ілля — 353
Витвицький Василь — 425
Витвицький Василь — 425; *І.* 547—548
Витвицький Степан — *І.* 499
Витовт, див. Вітовт
Витязь Б. — *І.* 486
Вишенський, див. Вишенський Іван
Вишенський Іван (Вишенський, Іван з Вишні) — 38, 97, 203, 366, 380; *І.* 498
Вишневецкие, князі — 132
Вишневський В., о. мітроф. протоієр. — *І.* 486
Вишняускас Андріс — 430
В. І. — 39, 41, 45, 54, 61, 84, 87
В. І., див. *Дорошенко Володимир*
Віблий, див. Воблий М.
Віємар Ґенезій — *І.* 512
Візичканич Гафія — *І.* 542
Візнер Володимир — *І.* 514
Вільний Іван — 440
Вінклер П. — *І.* 578
Вінтонів М., див. Вінтонів Михайло
Вінтонів Михайло (Вінтонів М.) — *І.* 496
Вінцковський Я., див. Вінцковський Ярослав
Вінцковський Ярослав (Вінцковський Я., Ярославенко) — 241, 411; *І.* 528
Вітвицький Я. — *К.* 457
Вітик Семен — *І.* 521
Вітовт (Витовт, Witołd Wielki), кн. — 44, 126, 188, 198; *І.* 577
Вітошинський Євген, свщ. — *І.* 492
Віхтов Йоан — *І.* 536
В. К-й — 238
Владимир, св., див. Володимир Великий
Владимиръ, див. Володимир Великий
Владимір, див. Володимир Великий
Владимір, св., див. Володимир Великий
Владимір Великий, див. Володимир Великий
Владимір Мономах, див. Володимир Мономах
Владиміровъ П. В. — 43, 71, 99, 147
Владимірский-Буданов М. Ф. (Владимірскій-Будановъ М., Владимірскій-Будановъ М. Ф.) — 47, 103, 149, 158
Владимірскій-Будановъ М., див. Владимірский-Буданов М. Ф.
Владимірскій-Будановъ М. Ф., див. Владимірский-Буданов М. Ф.
Владиміръ, див. Володимир Великий
Владиміръ, архим. — 47
Владиміръ Мономах, див. Володимир Мономах
Власенко-Бойцун Анна (*Vlasenko-Bojcun Anna*) — 369, 380, 394
Власьевъ Г. А. — 172
Влодзьо, див. Старосольський Володимир
В. М. — 137, 148

Воблий М. (Віблий) — *І.* 521
Воблый К. Г. (Wobly K.) — 223, 269
Вовк Анатоль — 370
Вовк Анатоль — 390
Вовк Ф., див. *Вовк Федір*
Вовк Ф., див. Вовк Федір
Вовк Федір (*Вовк Ф.*, *Вовк Хведір*, *Вовк Хведор*) — 116, 135, 138, 145; *І.* 463
Вовк Федір (Вовк Ф., Вовк Хведір, Вовк Хв., Волков Ѳ. К., Волковъ Ѳ., Волковъ Ѳ. К., Volkov Th.) — 61, 81, 216, 239—240, 315, 338; *І.* 507, 521, 536
Вовк Хв., див. Вовк Федір
Вовк Хведір, див. *Вовк Федір*
Вовк Хведір, див. Вовк Федір
Вовк Хведор, див. *Вовк Федір*
Вовканич Степан — 404
Водзіцька М. — *І.* 529
Воєвідка Кость — *І.* 491
Возняк М., див. *Возняк Михайло*
Возняк М., див. Возняк Михайло
Возняк Михайло (*Возняк М.*) — *П.* 5; 189, 191, 193, 203, 205, 207, 209, 211, 215, 219—220, 226, 228, 231, 233, 242—244, 247, 251, 253—254, 256, 258, 260, 263—266, 270—273, 275, 278, 281—282, 284, 288, 290, 293, 295—298, 301—302, 306, 309, 311—313, 318—325, 327—331, 334—340, 342, 406, 420; *І.* 475
Возняк Михайло (Возняк М., М. С.) — *П.* 23; 238, 243, 272, 281, 285, 289—290, 296, 302, 309, 342, 369, 403; *І.* 520
Возняк Тарас — 417
Возняковский — 253
Войдило — 422
Войнар М. М., див. *Войнар Мелетій, свщ. ЧСВВ*
Войнар Мелетій (*Войнар М. М.*), *свщ. ЧСВВ* — 350, 373
Войнаровський — 332
Войнаровський В., див. *Войнаровський Віктор*
Войнаровський Віктор (*Войнаровський В.*) — 432; *І.* 558
Войнаровський Мелетій, о. ЧСВВ — *І.* 515
Войнаровський Т., див. Войнаровський Тит
Войнаровський Тит (Войнаровський Т.) — 427; *І.* 549
Войнаровські — 214
Войниловець Иванъ Р. — 107
Войсяцький Єремія — *І.* 525
Войтів Ганна — 430
Войтковъ А. — 147
Войтович Л. В. — 446
Войтович Лев — 423
Войтович Леонтій — 446
Волинець С., див. Волинець Степан
Волинець Степан (Волинець С.) — *І.* 487, 573
Волицька Ірина — 436—437
Волицька Ірина — 438
Волік А. — *І.* 471
Волков Ѳ. К., див. Вовк Федір
Волкович Йоаникій — 328
Волковъ Н. В. — 73, 104
Волковъ Ѳ., див. Вовк Федір
Волковъ Ѳ. К., див. Вовк Федір
Волкъ-Карачевскій В. В. — 99
Воллан П., де — *І.* 503
Воловець Лев — 443
Воловина О., див. *Воловина Олег*
Воловина Олег (*Воловина О.*) — 383; *К.* 454
Вол. О'Димир — 302
Володимир, див. Володимир Великий
Володимир, кн., див. Володимир Великий
Володимир Василькович, кн. — 409, 422
Володимир Великий (Владимир, св., Владимиръ, Владимір, Владимір, св., Владимір Великий, Владиміръ, Володимир, Володимир, кн., Володимир, св., Володимир Святий, Vladimir, Volodymyr, st.), кн. — 79, 86, 161, 218, 265, 271, 288, 290, 295, 329, 332, 394, 409; *І.* 496, 561, 566
Володимир Мономах (Владимір Мономах, Владиміръ Мономах), кн. — 107, 163; *І.* 545
Володимир, св., див. Володимир Великий
Володимир Святий, див. Володимир Великий
Володислав III (Władysław Warneńczyk), кор. — 115, 319
Володислав IV (Władysław, кор., Władysław IV), кор. — 48, 104; *І.* 546

Волосацька Маруся — 399
Волох С. — 285
Волошин Августин — *І.* 519
Волошин Л., див. *Волошин Любов*
Волошин Л. — 436
Волошин Люба, див. *Волошин Любов*
Волошин Любов (*Волошин Л.*, *Волошин Люба*) — 413, 435; *І.* 533, 571
Волошин Т. — *І.* 478, 486
Волошина Серафима, див. Глобенко-Волошина Серафима
Волощук Павло — *І.* 519
Вольга, див. Ольга, к-ня
Вольтер Э. (Wolter E.) — 286, 323
Волянська К. — *І.* 508
Волянський І. — *І.* 521
Волянський О., див. *Волянський Олег М.*
Волянський Олег М. (*Волянський О.*) — 378; *І.* 497
Волянський Он., свщ. — 227
Вонатовичъ Варлаамъ, архіеп. — 227
Воробець Т. — *І.* 479
Воробкевич І., див. Воробкевич Сидір
Воробкевич Ізидор, див. Воробкевич Сидір
Воробкевич Сидір (Воробкевич І., Воробкевич Ізидор) — 235, 274, 276, 310; *І.* 548
Вороний М. — 59, 67
Вороний М. (Homo) — 239, 291, 310
Воронич Г. В. — 443
Ворончук І. О. — 429
Ворончук Ірина — 439
Воротниковъ А. П. — 135
Востоков А. Х. — 410
В. П. — 216, 232
В. П. — 148—149, 160
В. П. М-нъ — 300, 308
Врабель М., див. Врабель Михаилъ
Врабель Михаилъ (Врабель М.) — 116; *І.* 506
Врецьона Євген — 368
В. С. — 47, 125, 137
Всеволод Ольгович — *І.* 545
В. С. С. — 38
В. Ст-кий — 224
Вуйцик В., див. *Вуйцик Володимир*
Вуйцик Володимир (*Вуйцик В.*) — 414, 422, 435; *І.* 544, 569—570
В. Щ. — 279
В. Щ. — *І.* 489
В'юник Андрій — 436
Вяземскій Б. А., кн. — 241

Габлевич Марія — 403, 430
Габлевич Марія — 416, 419, 421, 426, 429
Гавриїл, архан. — 434; *І.* 483, 531—532, 565
Гавриленко В., див. *Гавриленко Віталій*
Гавриленко Віталій (*Гавриленко В.*) — 427; *І.* 549
Гаврилів Мирослав — *І.* 499
Гаврило, протоієр. — 327
Гавриловъ П. — 107
Гаврилюк Надія — 432
Гагарин Григорій — 378
Гадачек К. (Hadaczek K., Hadaczek Karol) — 111, 149, 169, 294; *І.* 553—557
Гаєвська Софія — *І.* 517
Гаєцький Теодосій — 391
Газе Ф. В., фон — *І.* 555
Гай О. — *І.* 574
Гайворонський М., див. Гайворонський Михайло
Гайворонський Михайло (Гайворонський М.) — 411, 425; *І.* 548
Гайдабура Валерій — 438
Гайдабура Валерій — 438
Гайдай О., див. *Гайдай Олег*
Гайдай Олег (*Гайдай О.*) — 427; *І.* 549
Гайдер М. — 154
Гайке В.-Д., див. *Гайке Вольф-Дітріх*
Гайке Вольф-Дітріх (*Гайке В.-Д.*) — 370—371; *К.* 451; *І.* 487
Гайке Вольф-Дітріх — *П.* 20; *І.* 487
Гакет Бальтазар — 420; *І.* 543
Галабутська Г., див. *Галабутська Галина*
Галабутська Галина (*Галабутська Г.*) — 437; *І.* 573
Галаган Микола — *І.* 480
Галаган Павло — 291
Галайчак Тамара — 424
Галайчук Богдан — 354
Галантъ И., див. Галантъ И. В.
Галантъ И. В. (Галантъ И.) — 53, 79, 202
Галас Борис — 443
Галас Кирило — 430

Галатовский Иоаникий, див. Галятовський Іоаникій
Галевич В. — 224
Галіп Федот (Маг-ін, Магін) — 217, 234
Галущинський Михайло — 74, 76, 86, 95, 104, 114
Галущинський Теодосій-Тит, свщ. ЧСВВ — *І.* 482
Гальченко Олена — 445
Галя — *І.* 518
Галятовский Іоанникій, див. Галятовський Іоаникій
Галятовський, див. Галятовський Іоаникій
Галятовський Іоаникій (Галатовский Иоаникий, Галятовский Іоанникій, Галятовський, Галятовський Й.) — 50, 69, 228, 251, 290; *І.* 532
Галятовський Й., див. Галятовський Іоаникій
Гамада Роман — 442
Гамалія — 369
Гамерський Богдан — *І.* 512
Гамкало І. Д. — 412
Гамлет — 403, 437; *І.* 573—574
Гампель (Hampel Josepf, Hampel József) — 107, 190; *І.* 467
Гамченко С. — 109, 149
Гандельсман Марцелі — *І.* 495
Ганінчак Осип — 226
Ганка, див. Ганка Вяч.
Ганка Вяч. (Ганка) — 110
Ганкевич К. — 189
Ганкевич М., див. Ганкевич Микола
Ганкевич Микола (Ганкевич М.) — *І.* 507, 521, 536
Ганкенштайн — 348; *І.* 476
Ганна, див. Анна, св.
Ганна, праведна, див. Анна, св.
Ганудель Зузана — 418
Ганущак Стефан — 96, 104—105, 127
Ганцов Всеволод — 431
Гапак Степан — *І.* 505
Гапановичъ Поліевктъ, свщ. — 46
Гарбузюк М., див. *Гарбузюк Майя*
Гарбузюк Майя (*Гарбузюк М.*) — 437; *І.* 573
Гаркінс Вілліям Е. — 377
Гарматій Л., див. Гарматій Лука
Гарматій Лука (Гарматій Л.) — *І.* 507, 536
Гарницький Нестор — *І.* 529
Гатцук Ол. — 156
Гауптман Ґергарт — 393
Гачев Г. — 403
Гебусівна Стефа — *І.* 533
Гедеон, єп. — *І.* 578
Гедеон, пророк — *І.* 531—532
Гелитович М., див. *Гелитович Марія*
Гелитович Марія (*Гелитович М.*) — 435—436; *І.* 569
Гельвальд Ф. — 326
Гельцель — 147
Гендльовік (Händlowick F. v.) — 253, 328; *І.* 467
Георгіевскій В. — 61
Георгіевскій Г. — 281
Георгій — 63
Георгій, св. — 255—256; *І.* 535, 568. Див. Юр, св.
Геракл — *І.* 566
Герасименко Н., див. *Герасименко Неля*
Герасименко Неллі, див. *Герасименко Неля*
Герасименко Неля (*Герасименко Н.*, *Герасименко Неллі*) — 422, 439, 444; *І.* 575
Герасимова-Персидська Н., див. Герасимова-Персидська Ніна
Герасимова-Персидська Ніна (Герасимова-Персидська Н.) — 412, 426
Герасимович І., див. Герасимович Іван
Герасимович Іван (Герасимович І.) — 249; *І.* 477
Герасимчук Василь — 143—144, 203, 205—206, 252, 293, 298, 306, 312, 314, 320—321, 330
Герасимчук Григорій — 106
Гербель Н. — 194
Герберштайн С. — *І.* 576
Гербіній Й. — *І.* 528
Герверс-Мольнар В. — *І.* 562
Гердер Йоганн Ґотфрід — *І.* 575
Герман К. Ф. — 431
Германюк Максим, митр. ЧНІ — *І.* 482—483
Геродот (Herodot) — 71, 131, 179, 198, 360, 387, 394
Гертруда — *І.* 573—574
Герус Л., див. *Герус Людмила*
Герус Людмила (*Герус Л.*) — 419; *І.* 542
Герцбергъ Г. Ф. — 98

Герцен, див. Герцен О.
Герцен О. (Герцен) — 197; *І.* 576
Гессен Й. — 372
Гетц Л. К. — 167
Гехтер М., див. Гехтер Максим
Гехтер Максим — 197, 199, 206, 208, 213, 236, 248
Гехтер Максим (Гехтер М., М. Г-р, П. А., Ст. Р.) — 223—224, 231, 236, 238, 248—250, 268—269, 277, 303
Гизель Иннокентій — 271
Гильтебрандтъ П. А. — 155
Гильфердинг А. Ѳ. — 40
Гильченко Н. В. — 67
Гирич І., див. *Гирич Ігор*
Гирич Ігор (*Гирич І.*) — 408, 414; *І.* 526
Гирич Т. Ю. — 410
Гіґґінс Джіммі — 437
Гіммлер Г. — *І.* 488
Гірняк Йосип — *І.* 573
Гірняк Марія — *І.* 529
Гісцова Л., див. *Гісцова Любов*
Гісцова Л. З. — 410
Гісцова Любов (*Гісцова Л.*) — 408; *І.* 526
Гітін Володимир — 399
Г-ко С., див. *Іваницький С.*
Главачка Ф. — *І.* 509
Гладилін В. — 433
Гладилович Д., див. Гладилович Дам'ян
Гладилович Дам'ян (Гладилович Д.) — *П.* 5; *І.* 473
Гладилович Юрий, свщ. — 54
Гладких М. — 433
Глинскій Б. — 308
Глинський Теофан — 215
Гліб, див. Гліб, св.
Гліб (Гліб, Глѣб, св.), св. — 37, 109, 111, 234, 313; *І.* 469, 472, 564—565
Глібов Л., див. Глібов Леонід
Глібов Леонід (Глібов Л., Глѣбов Л. И.) — 291, 408
Глібова Піора — *І.* 566
Глібовицька Домна, див. Лепка Домна
Глібовицький — *І.* 475
Глібовицький В. — *І.* 551
Глібовицький Михайло, свщ. — *І.* 491
Глібовіцкий К. — 138
Глобенко М., див. Глобенко Микола
Глобенко Микола (*Оглоблин-Глобенко Микола*) — 348, 350, 352
Глобенко Микола (Глобенко М., Оглоблин-Глобенко М., Оглоблин-Глобенко Микола) — 351—352; *І.* 477—478, 485
Глобенко С., див. Глобенко-Волошина Серафима
Глобенко-Волошина Серафима (Волошина Серафима, Глобенко С.) — *П.* 20; 363, 367 370; *І.* 478
Глухий Володимир — 437
Глушко М., див. *Глушко Михайло*
Глушко Михайло (*Глушко М.*) — 406, 419; *К.* 455; *І.* 524, 543
Глѣб, св., див. Гліб, св.
Глѣб Володьевич, кн. — 149
Глѣбов Л. И., див. Глібов Леонід
Глѣбовъ С. — 296
Гнатевич Богдан — *І.* 491
Гнатишак Л. — 53
Гнатишак Л. — 210
Гнатюк, див. Гнатюк Володимир
Гнатюк В., див. Гнатюк Володимир
Гнатюк Володимир — 40—41, 45, 48—49, 51, 53—54, 57—60, 62—64, 67, 71—75, 78, 80—82, 85—87, 89—97, 100, 102—104, 106, 108—109, 111, 116—125, 127, 129, 131—133, 135—137, 140, 144—145, 147—152, 154, 157, 159, 161, 164, 168, 172, 174—175, 177, 184—189, 193, 195—199, 201—202, 204—206, 208, 210—213, 240, 244, 246—247, 256—257, 267—268, 291—293, 310, 323—324, 326, 328—330, 383
Гнатюк Володимир (Гнатюк, Гнатюк В., Hnatiuk Volodymyr, Hnatjuk, Hnatjuk V., Hnatjuk Vol., Hnatjuk Володymyr) — *П.* 18; 107, 229, 236, 247, 259, 297, 372, 383—384, 389, 406, 408, 411, 420; *І.* 473, 490, 494, 498, 506—509, 526, 536
Гнатюк Ірина — *І.* 498, 507—508
Гнатюк М., див. *Гнатюк Михайло*
Гнатюк Мирослава — 408
Гнатюк Михайло (*Гнатюк М.*) — 403; *І.* 520
Гнатюк Олександра — 416
Гнатюк Олександра — *І.* 498, 507—508
Гнатюк Олена (Майківська Олена) — *І.* 507—508
Гнатюк Юрко — *І.* 498, 508

Гнатюк-Піснячевська Олександра — 383
Гніздовський Я. — 361
Гоголі — 296
Гоголь, див. Гоголь Микола
Гоголь М., див. Гоголь Микола
Гоголь Микола (Гоголь, Гоголь М., Гоголь Н. В., Гоголь Николай Васильевичъ, Gogol Nikolaus) — 65, 88, 104, 139—141, 195, 218, 222, 243, 256, 265, 281, 284, 290, 296, 309, 323, 363
Гоголь Н. В., див. Гоголь Микола
Гоголь Николай Васильевичъ, див. Гоголь Микола
Гоголь Остап — 428
Гоголь-Головна О. В. — 296
Годис Володимир — *І.* 533
Годич Олександр — 424
Гойская Анна Тихоновна — 241
Голицинський Євген — *І.* 536
Голійчук Федір (*Ґолійчук Федір*, *Ґолійчук Федор*) — 138, 167, 176, 178
Голінський — 252
Голіян Р. — *І.* 478, 486
Головацкий Я. Ф., див. Головацький Яків
Головацький Іван — 183, 220
Головацький Я., див. Головацький Яків
Головацький Як., див. Головацький Яків
Головацький Яків (Головацкий Я. Ф., Головацький Я., Головацький Як., Головацький Яков) — 156, 189, 219, 226, 253, 325, 335, 341, 418; *І.* 504—506
Головацький Яков, див. Головацький Яків
Головач У. — 415
Головач Уляна — 417, 442
Головинський Іван — *І.* 515
Головінський Іван — 374
Головка Григорій — 126, 128, 162
Голод Ігор — 414
Голомб Лідія — 442
Голоскевичъ Г. К. — 233
Голота Володимир — 437
Голота П. — *І.* 573
Голощук Роман — 432, 434, 439, 444
Голубев С. (Голубевъ С., Голубевъ С. Т.) — 88, 96, 99, 104, 118, 242
Голубевъ С., див. Голубев С.
Голубевъ С. Т., див. Голубев С.
Голубинский Є. Є., див. Ґолубінский Евген
Голубинскій Е., див. Ґолубінский Евген
Голубинскій Е. Е., див. Ґолубінский Евген
Голубович Сидір — 76, 83
Голубовский Петро (Голубовскій П., Голубовскій П. В.) — 66, 111, 153, 178, 207, 213
Голубовскій П., див. Голубовский Петро
Голубовскій П. В., див. Голубовский Петро
Голубовська Емілія, див. Охримович Емілія
Голубцовъ А. П. — 316
Гольмстенъ А. — 275
Гомер — 210, 323
Гонсіоровский О. — 192
Гонта, див. Гонта Іван
Гонта Іван (Гонта, Gonta) — 40, 185; *І.* 465
Гонтар Таїсія — 406
Гонцель-Мокрський Андрій — 330
Гончар Олесь — 400
Гончаренко А. — *І.* 489
Гончаренко Агапій — *І.* 576
Горак Їржі (Horák Jiří) — 248; *І.* 509
Горак Осип — *І.* 573
Горак Степан М. — 373, 386
Горак Я., див. *Горак Яким*
Горак Яким (*Горак Я.*) — 411, 425; *І.* 528
Гораций (Horacius, Horatianis) — 139, 202
Горація — *І.* 573
Горбаль Костя — 301
Горбач Анна-Галина — 353
Горбач Олекса — 354, 360, 392, 417
Горбач Олекса — *І.* 512
Горбачевський Ів. — *І.* 511
Гордий Гаврило (І. Д.) — 222
Гординська-Каранович Дарія — *І.* 529
Гординський Богдан — 378
Гординський Володимир — 378
Гординський С., див. Гординський Святослав
Гординський Святослав (Гординський С.) — 390, 435, 442; *І.* 504, 533, 571, 576

Гординський Я., див. *Гординський Ярослав*
Гординський Я., див. Гординський Ярослав
Гординський Яр., див. Гординський Ярослав
Гординський Ярослав (*Гординський Я.*) — 158, 196, 215, 240, 251, 266, 273, 288, 306, 319, 324—329, 331, 334—335, 340—342; *І.* 470
Гординський Ярослав (Гординський Я., Гординський Яр., Гординьский Ярослав) — *П.* 8, 10, 18; 210, 274—275, 310
Гординьский Ярослав, див. Гординський Ярослав
Гордіїв І., див. *Гордіїв Ігор*
Гордіїв Ігор (*Гордіїв І.*) — 383; *К.* 454
Гордіїв Л., див. *Гордіїв Любов*
Гордіїв Любов (*Гордіїв Л.*) — 383; *К.* 454
Горленко В., див. Горленко В. П.
Горленко В. П. (Горленко В.) — 59, 80, 99, 158
Горленко Іоасафъ, див. Горленко Йосиф
Горленко Йосиф (Горленко Іоасафъ), єп. — 233, 295; *І.* 578
Горностаевъ Ѳ. Ѳ. — 316
Горняткевич Д., див. Горняткевич Дам'ян
Горняткевич Дам'ян (Горняткевич Д.) — *І.* 478, 499
Горобець Віктор — 439
Городенський Всеволодко — 444
Городецький О. — *І.* 478
Городцевъ В. А., див. Городцовъ В. А.
Городцовъ В. А. (Городцевъ В. А.) — 145, 213, 244, 266, 315
Горох С. — *І.* 542
Горяевъ Н. В. — 61
Господь, див. Ісус Христос
Господь Бог — 163. Див. Ісус Христос
Господь Ісус Христос, див. Ісус Христос
Гофмансталь Гуго — *І.* 571
Гошкевичъ В. И. — 141
Гошко Ю. Г. — 420; *І.* 507
Гошовский Ст., див. Гошовский Стефан
Гошовский Стефан (Гошовский Ст.) — 209
Гошовський Володимир — 411
Гошовський Ф. — *І.* 517
Гр. Ков.-Кол. — 234
Граб — *І.* 487
Граб М. — *І.* 487
Грабарь Игорь (Грабаръ Игорь) — 254, 318
Грабаръ Игорь, див. Грабарь Игорь
Грабівський Григорій — 407
Грабова Н., див. *Грабова Ніна*
Грабова Ніна (*Грабова Н.*) — 404; *І.* 522
Грабовецька Ольга — 442
Грабович Григорій — 398, 402
Грабовський Павло — 60
Граве Н. С. — 300
Грановский, протоп. — 55
Грановскій А. — 132
Грановський Б. В. — 408
Гребенка Евгеній Павловичъ, див. Гребінка Евген
Гребеняк В., див. *Гребеняк Володимир*
Гребеняк В., див. Гребеняк Вол.
Гребеняк Вол. (Гребеняк В., Grzebieniak Wł.) — 292, 299; *І.* 554
Гребеняк Володимир (*Гребеняк В.*) — 293—294, 298—299, 306—307, 312—313, 315, 318, 321—323, 325; *І.* 468, 470
Гребинка Евгеній, див. Гребінка Евген
Гребінка Е. П., див. Гребінка Евген
Гребінка Евген (Гребенка Евгеній Павловичъ, Гребинка Евгеній, Гребінка Е. П.) — 94, 152, 209, 309
Гребцова І. С. — 440
Гредескула Н. А. — 259
Гречило А., див. *Гречило Андрій*
Гречило Андрій (*Гречило А.*) — 427, 445; *І.* 549, 577
Гривнакова Марія (Кузеля Марія) — *І.* 492
Гривняк Ю. — *І.* 517
Григорий, намісник — 51
Григорій — 185
Григорій, митр. — 205
Григорій Великий (Gregor den Grossen), св. і папа — 233, 256
Григорова Е. Н. — 74
Григорович Іван — *І.* 529
Григорович М. — *І.* 486
Григорьевъ А. Д. — 317, 319
Грималюк Р., див. *Грималюк Ростислава*
Грималюк Ростислава (*Грималюк Р.*) — 435; *І.* 572

Гринда Ігор — 402, 404—405, 409, 413, 416, 421, 429, 434
Гриневецький Іван — *І.* 529
Гриневич Ярослав — *І.* 573
Гриневъ С. А. — 43
Гриніщак Лесько — *І.* 573
Гринченко, див. Грінченко Борис
Гринченко Б., див. Грінченко Борис
Гринченко Б. Д., див. Грінченко Борис
Гринчишин Д., див. *Гринчишин Дмитро*
Гринчишин Д. — 431
Гринчишин Дмитро (*Гринчишин Д.*) — *П.* 22; 408, 417, 442; *І.* 538
Грицай О. — *І.* 478
Грицак Евген — 251
Грицак Я., див. *Грицак Ярослав*
Грицак Ярослав (*Грицак Я.*) — 404, 410, 416; *І.* 521
Гриценко Володимир — *І.* 533
Гриценко П. Ю. — 431, 443
Гриценко С. П. — 431
Грицков'ян Я., див. *Грицков'ян Ярослав*
Грицковян Ярослав, див. *Грицков'ян Ярослав*
Грицков'ян Ярослав (*Грицков'ян Я.*, *Грицковян Ярослав*) — 397, 417; *І.* 537
Гриць, див. Грицько
Гриць І., див. Гриць Іван
Гриць Іван (Гриць І.) — *І.* 518
Грицько (Гриць) — *І.* 517
Гришко В. — *І.* 478
Гришко Василь — 345
Грищенко-Білецький Т. — *І.* 521
Грім Юрій, див. Шерегій Юрій-Августин
Грімач Максим — 196
Грінченко, див. Грінченко Борис
Грінченко Б., див. Грінченко Борис
Грінченко Б. Д., див. Грінченко Борис
Грінченко Борис — 156
Грінченко Борис (Гринченко, Гринченко Б., Гринченко Б. Д., Грінченко, Грінченко Б., Грінченко Б. Д.) — 51, 67, 94, 113—114, 124, 127, 199, 208, 232, 235, 243, 291, 310, 354, 383
Грінченко Микола — 411
Гродский Й. (Гродський Й.), свщ. — 236, 250
Громик І., див. *Громик Іван*
Громик І. Ю. — *К.* 453
Громик Іван (*Громик І.*) — 378; *К.* 453
Громницький С., див. Громницький Сидір
Громницький Сидір (Громницький С.) — *І.* 473, 523
Гротъ К. — 273
Грузинскій А., див. Грузинський Ол.
Грузинскій А. С., див. Грузинський Ол.
Грузинський Ол. (Грузинскій А., Грузинскій А. С.) — 218, 254, 272, 309
Грунскій Н. К., див. Грунський
Грунський (Грунскій Н. К.) — 296—297, 343
Грушевский Михайло, див. *Грушевський Михайло*
Грушевский Мыхайло, див. Грушевський Михайло Сергійович
Грушевскій А., див. Грушевський Ол.
Грушевскій Александръ, див. Грушевський Ол.
Грушевскій А. С., див. Грушевський Ол.
Грушевскій М., див. Грушевський Михайло Сергійович
Грушевскій Мих., див. Грушевський Михайло Сергійович
Грушевська К. — *І.* 507
Грушевська Катерина — 251
Грушевська Марія — 59, 61, 63, 65, 67, 69, 72, 74, 76, 80, 82, 85—86, 88—89, 93, 96, 99, 103, 106, 109, 112—113, 115, 117, 120, 122—123, 127, 132, 134, 142, 145—146, 149, 151—152, 156—157, 159, 161, 163, 172
Грушевська Марія — *І.* 536
Грушевський, див. Грушевський Михайло Сергійович
Грушевський М., див. *Грушевський Михайло*
Грушевський М., див. Грушевський Михайло Сергійович
Грушевський М. С., див. Грушевський Михайло Сергійович
Грушевський Марко — 211; *І.* 466
Грушевський Мих., див. Грушевський Михайло Сергійович
Грушевський Михайло (*Грушевский Михайло*, *Грушевський М.*, *Ред.*, *Сергієнко М.*) — *П.* 7; 33—98, 100—173, 175—186, 188—198, 200—209, 211—216, 218—220, 225—226, 231—232, 239—240, 244, 252—253, 257—258, 262—267, 269—271, 273—274, 278—

283, 288, 293—294, 298, 300, 305, 307, 312—314, 318—322, 332, 337, 368; *І.* 462—464, 466—467
Грушевський Михайло, див. Грушевський Михайло Сергійович
Грушевський Михайло Сергійович (Грушевский Мыхайло, Грушевскій М., Грушевскій Мих., Грушевський, Грушевський М., Грушевський М. С., Грушевський Мих., Грушевський Михайло, Сергієнко М., Hrushevsky M.) — *П.* 5—8, 11—12, 18—19, 23; 40, 44, 89, 107, 175, 193, 195, 198, 200, 215—216, 218—221, 227, 231, 237, 239—240, 242—243, 246, 248, 253, 257, 265—266, 269, 273, 277—278, 283, 288, 295, 298, 300, 305, 330, 365—366, 368—369, 375—376, 384, 386, 394, 403, 405, 408, 416, 420, 422, 428, 446; *І.* 472, 494, 498, 507—508, 520, 524, 526, 536—537, 543, 555, 557
Грушевський О., див. *Грушевський Олександр*
Грушевський О., див. Грушевський Ол.
Грушевський Ол. (Грушевскій А., Грушевскій Александръ, Грушевскій А. С., Грушевський О.) — 117, 132, 179, 195, 210, 217, 222, 229, 235, 244, 247, 284, 290, 292
Грушевський Олександр (*Грушевський О., М. Ш.*) — 44—45, 49—51, 53, 57, 59, 61, 63, 65—66, 69—73, 76—77, 79, 81, 83—86, 88, 90, 92—95, 104—106, 168, 170, 172—174, 176—177, 180—182, 184—187, 194, 196, 198, 200—201, 207, 212, 214; *І.* 462
Грушецький Дмитро — *І.* 495
Грушкевич — *І.* 508
Грушкевич Михайло — *І.* 536
Грушкевич Ярослав — 41, 44, 74
Грушкевич Ярослав — *І.* 536
Грущенко С., див. *Іваницький С.*
Грущенко Сергій, див. *Іваницький С.*
Гряделевич Ів. — 205
Гуглевич Роман — *І.* 515
Гудко Г. (Гудкова Г.) — *І.* 478, 486
Гудкова Г., див. Гудко Г.
Гузар Зенон — 442
Гузар І. — *П.* 30
Гузар Любомир, свщ., єп. — 394
Гузар О. — *П.* 22
Гук Б. — *І.* 478
Гулак-Артемовський С. (Артемовський-Гулак) — 144; *І.* 517, 529
Гуль Теодор — 94
Гульдманъ В. К. — 88
Гулька Р. — *І.* 471
Гуляк Степан — *І.* 489
Гуменюк Семен — 84, 86, 93—94, 99, 102, 108—109, 111—114, 125, 132, 134, 140
Гумецька А., див. *Гумецька Ася*
Гумецька Ася (*Гумецька А.*) — 397, 399, 442; *І.* 516
Гумецький Юліан — *І.* 529
Гумницький-Гончаренко Андрій — 442
Гунчак Тарас — 397
Гунчак Тарас — *П.* 20; 418
Гуньовський Іван — 420
Гургула Ірина — *І.* 504
Гуржій О. І. — 446
Гурин Ігор, див. *Гурин Ігор М.*
Гурин Ігор М. (*Гурин Ігор*) — 381—383
Гурин Ігор М. — *П.* 19
Гурський Яків — *І.* 512
Гурч Данило — 196
Гус Іван — 324, 327
Гусак А. — *І.* 561
Гуссовъ В. М. — 107
Гуттен-Чапський Е. — *І.* 577
Гуца Юрій (Венелин, Венелін) — 119, 184
Гуцал А., див. *Гуцал Анатолій*
Гуцал Анатолій (*Гуцал А.*) — 433; *І.* 560
Гушалевич, див. Гушалевич Іван
Гушалевич Іван (Гушалевич) — 215, 284

Ґавазі Дзвелі — *І.* 562
Ґават, див. Ґаватович Якуб
Ґаватович Якуб (Ґават) — 97
Ґалецкий Зигмунт — 214
Ґалле Корнеліс — *І.* 566
Ґаллюс Йоганн Медерич — 422
Ґарліцький Тома — *І.* 494
Ґартнер Федір (Gaertner Friedrich) — 264, 332
Ґе М., див. Ґе Микола
Ґе Микола (Ґе М.) — 398; *І.* 515
Ґедимін (Gedymin) — 50, 422
Ґела С. — *І.* 475

Ґеня, див. Стоцька-Шухевич Евгенія
Ґергелєвіч Мєчислав — 377
Ґерета І., див. *Ґерета Ігор*
Ґерета Ігор (*Ґерета І.*) — 433; *І.* 561
Ґеринович Володимир — 175, 189
Ґеринович Володимир — 226
Ґертруда, к-ня — *І.* 484
Ґерус-Тарнавецька Іраїда — 393
Ґете, див. Ґете Йоганн-Вольфґанґ
Ґете Вольфґанґ, див. Ґете Йоганн-Вольфґанґ
Ґете Й.-В., див. Ґете Йоганн-Вольфґанґ
Ґете Йоганн-Вольфґанґ (Ґете, Ґете Вольфґанґ, Ґете Й.-В.) — 210, 252, 442; *І.* 575
Ґец Лев — 390; *І.* 493, 511
Ґіка А., гр. — 361
Ґіль Анджей — 445
Ґловінський Євген — *І.* 494
Ґоґульська М. — *І.* 494
Ґолійчук Федір, див. *Голійчук Федір*
Ґолійчук Федор, див. *Голійчук Федір*
Ґолубінский Евген (Голубинский Є. Є., Голубинскій Е., Голубинскій Е. Е.) — 36, 50, 118, 121, 134, 139, 165, 185, 188, 283
Ґольдельман С. І., див. Ґольдельман Соломон І.
Ґольдельман Соломон І. — 365
Ґольдельман Соломон І. (Ґольдельман С. І.) — 365; *І.* 485
Ґрабовський Анджей — *І.* 567
Ґрабовський М., див. Ґрабовський Міхал
Ґрабовський Міхал (Ґрабовський М., Grabowski Michał) — 120, 430; *І.* 550
Ґрафф А. — *І.* 575
Ґреголинський Дмитро — 126
Ґренджа-Донський В., див. Ґренджа-Донський Василь
Ґренджа-Донський Василь (Ґренджа-Донський В.) — *І.* 518—519
Ґрінський Томаш — *І.* 494
Ґродський Й., див. Гродский Й.
Ґрот К. Я. — 38
Ґудз Е., див. Ґудз Емілія
Ґудз Емілія (Ґудз Е.) — *І.* 478, 486
Ґудзяк Борис — 415, 426, 439
Ґурвіч — 354
Ґурґула Ірина — 345
Ґьонца Арпад — *І.* 574
Д. — 221
Д. — 64—65, 67
Д. А. — 58
Давид, пророк — 399; *І.* 531—532
Давид Ростиславич, кн. — *І.* 545
Давиденко В. — 355, 361
Давиденко Вячеслав — 373
Давиденко В'ячеслав — *П.* 19
Давидзон Яків — 400
Давкша Іван — *І.* 529
Дада, див. Шухевич Дарія
Далибор, див. Вагилевич Іван
Дам'ян, св. — *І.* 502
Дандис Алан — 420
Данилевич В. (Данилевичъ В., Данилевичъ В. Е.) — 66, 153, 216, 315
Данилевич Наталія, див. Лепка-Данилевич Наталія
Данилевичъ В., див. Данилевич В.
Данилевичъ В. Е., див. Данилевич В.
Даниленко Андрій — 400, 442
Данилишин — 391
Данилишин М. — 382
Данилів В. (Даниловъ В., Даниловъ В. В., Даниловъ Вл., Даниловъ Владиміръ) — 150, 175, 204, 210, 228, 230, 256—257, 265, 267—268, 296, 311, 320
Данило, див. Данило Галицький
Данило (Даніил, ігум.), архим. — 109, 181
Данило, кн., див. Данило Галицький
Данило, кор., див. Данило Галицький
Данило (Даніил), пророк — 132; *І.* 531—532
Данило Галицький (Данило, Данило, кн., Данило, кор., Данило Романович), кн. — 49, 126, 326, 349—350, 422
Данило Заточник (Даніил Заточник) — 46, 95, 107, 147, 209
Данило Романович, див. Данило Галицький
Данилов Володимир — 252
Данилович И. — 93
Даниловъ В., див. Данилів В.
Даниловъ В. В., див. Данилів В.
Даниловъ Вл., див. Данилів В.
Даниловъ Владиміръ, див. Данилів В.
Данильченко Микола — 362
Данильченко Наталія — 362

Данилюк А., див. *Данилюк Архип*
Данилюк Архип (*Данилюк А.*) — 406, 420; *І.* 523, 544
Даніил, ігум., див. Данило, архим.
Даніил, див. Данило, пророк
Даніил Заточник, див. Данило Заточник
Даніл — *І.* 519
Данко Осип — 423
Данковская Р., див. Данковская Р. С.
Данковская Р. С. (Данковская Р.) — 210, 257
Данчак І. — *І.* 517
Данчук Ліна — *І.* 512
Данько М. — 244, 281, 291
Дарбі Сінклер Вільям — *І.* 548
Даревич Дарія — 398
Дахній Андрій — 399
Дацишин Ю. — *І.* 488
Дацюк Галина — 399
Дашкевич Микола (Дашкевич Н. П., Дашкевичъ Н., Дашкевичъ Н. П.) — 36, 82, 89, 116, 130, 159, 189, 192, 209
Дашкевич Н. П., див. Дашкевич Микола
Дашкевич Олександр — *І.* 570
Дашкевич Я., див. *Дашкевич Ярослав*
Дашкевич Я., див. Дашкевич Ярослав
Дашкевич Ярослав (*Дашкевич Я.*) — *П.* 26; 404, 409, 415, 421—422, 445; *І.* 545
Дашкевич Ярослав (Дашкевич Я.) — 440, 446; *І.* 545
Дашкевичева — *І.* 570
Дашкевичі — 435
Дашкевичъ Н., див. Дашкевич Микола
Дашкевичъ Н. П., див. Дашкевич Микола
Дашкович Остафій — 312
Д. В. — 69, 99
Дверницька Марія — *І.* 536
Д. Д. — 217, 222, 246, 248, 250, 284
Д. Д-ко, див. Дорошенко Дмитро
Девоссер Михайло — *І.* 510
Делекторскій Ѳ. — 59
Делюга В., див. *Делюга Вальдемар*
Делюга Вальдемар (*Делюга В.*) — 434; *І.* 566
Дембицький Теофіль — *І.* 473
Дембінський В. — *І.* 572
Демський Мар'ян — 407, 418
Демченко — *І.* 540
Демченко Т. В. — 38
Демчишин Володимир — *І.* 573
Демчук А. — *П.* 8
Демчук Антін — 404
Демян — 158
Дем'ян Г., див. *Дем'ян Григорій*
Дем'ян Григорій (*Дем'ян Г.*) — 406, 421; *І.* 524
Дем'яник Анна — *І.* 514
Демянчук І. — 232
Денисюк Іван — 403, 431, 441
Денисюк Микола — *І.* 495
Дер-Нерсесян С. — *І.* 545
Дергачова Г., див. *Дергачова Галина*
Дергачова Галина (*Дергачова Г.*) — 414; *І.* 535
Деревицкий А. А. — 181
Дець О. — *І.* 557
Джеджора Олена — 404
Джердж Д. — 210
Джиджора Василь — 126
Джиджора І., див. Джиджора Іван
Джиджора Іван — 142, 146, 157, 159, 162—167, 169—171, 174, 187, 191, 200, 203—205, 207, 241, 244—245, 253, 255, 262, 269, 278, 318
Джиджора Іван (Джиджора І.) — 176, 221
Джонсон — *І.* 518
Джонсон Полін (Текагіонвейк) — 442
Джуль Олена — 395
Д. З. — 60
Дзендзелівський Йосип — 403, 406, 408, 417, 430, 442
Дзендзелівський Йосип — 418
Дзера Оксана — 442
Дзера Оксана — 419
Дзєдушицкий Войцєх, граф — 239
Дзира Ярослав — 398
Дзьобан О., див. *Дзьобан Олександр*
Дзьобан О. — *П.* 28
Дзьобан Олександр (*Дзьобан О.*) — 403, 405; *І.* 521—522
Дзюба Іван — 398
Дзюба Олена — 405
Дзюня, див. Старосольська Ядвига
Диба Ю., див. *Диба Юрій*
Диба Юрій (*Диба Ю.*) — 433; *І.* 561
Дивний Іван — 440
Дика Л. В. — 431

Дикарев М., див. Дикарев Митрофан
Дикарев Митр., див. Дикарев Митрофан
Дикарев Митрофан (Дикарев М., Дикарев Митр., Дикарев М. О., Дикаревъ М., Дикаревъ М. А., Дикарів Митрофан) — *П.* 5; 41, 92, 104, 338
Дикарев М. О., див. Дикарев Митрофан
Дикаревъ М., див. Дикарев Митрофан
Дикаревъ М. А., див. Дикарев Митрофан
Дикарів Митрофан, див. Дикарев Митрофан
Димитрій, св. і митр., див. Дмитрій Ростовський, св.
Димитрій Растовский, див. Дмитрій Ростовський, св.
Димитрій Ростовский, див. Дмитрій Ростовський, св.
Димитрій Ростовскій, св., див. Дмитрій Ростовський, св.
Димитріу А. — 63
Димінський Р. — *І.* 478
Диміцький Михайло — 377
Дир — 338
Дитмар Н. Ф., фон — 197
Дитятинъ И. И. — 52
Діброва А. — 242
Дівницький Мстислав — *І.* 514
Дівнич О., див. Дівнич Ольга
Дівнич Ольга (Дівнич О.) — *І.* 517—518
Дівочка Онисифор, митр. — 173
Дівчина Христя, див. Алчевська Христя
Дідицький Богдан (Дѣдицкий Б. А., Дѣдицкій Б. А., Дѣдицкій Богданъ А.) — 120, 164, 173, 179, 213, 239
Дідушицькі — *І.* 541
Діоніс — *І.* 529
Діяковенко Є. — *І.* 521
Длуґош, див. Длуґош Ян
Длуґош Ян (Длуґош) — 251, 335—336, 338; *І.* 467
Дм. Д-цов, див. Донцов Дмитро
Дмитерко Тарас — 427
Дмитренко В. — *І.* 573
Дмитрів Евг. — 234
Дмитріевскій А., див. Дмитріевскій А. А.
Дмитріевскій А. А. (Дмитріевскій А.) — 52, 101
Дмитрій Ростовський (Димитрій, св. і митр., Димитрій Растовский, Димитрій Ростовский, Димитрій Ростовскій, св.), св. — 228, 241, 256
Дмитро, св. — *І.* 501—502, 529, 535, 568
Дмитро Солунський, св. — *І.* 483, 530, 564
Дніпрова М. — *І.* 517
Дністрянська Софія — *І.* 529
Дністрянський Ст. (Dnistrjańskyj Stanislaus) — 260; *І.* 511
Дністрянський Станислав — 332
Добровольскій П. М. — 316—317
Добровольський Л. — 216
Добровський, див. Добровський Йосиф
Добровський Йосиф (Добровський) — 333
Доброгаевъ М. — 241
Добродѣя Мстиславна (Мстиславна), княжна — 163
Добролюбов, див. Добролюбов М.
Добролюбов М. (Добролюбов) — 281, 291, 310
Добрянский Антоній, див. Добрянський Антін
Добрянскій-Сачуровъ А. И. — 319
Добрянський Антін (Добрянский Антоній), парох — 38, 211, 226
Добрянський Каліст рат — 345
Добрянський М. — *І.* 487
Довбуш — 383
Довбущуки — 348
Довга Лариса — 413
Довгалевський Митрофан — *І.* 520
Довгалюк Ірина — 426
Довгич О. — 428
Довгович Левко — 402
Довнар-Запольский М., див. Довнар-Запольский М. В.
Довнар-Запольский М. В. (Довнар-Запольский М., Довнаръ-Запольский М., Довнаръ-Запольскій М., Довнаръ-Запольскій М. В.) — 36, 53, 59, 69, 88, 90, 107, 147, 150, 155, 159, 166, 196, 283, 313, 317
Довнаръ-Запольский М., див. Довнар-Запольский М. В.
Довнаръ-Запольскій М., див. Довнар-Запольский М. В.
Довнаръ-Запольскій М. В., див. Довнар-Запольский М. В.
Доленґа-Ходаковский Зоріан (Ходаковский) — 154

Долуд-Левчук-Киричук Н., див. *Долуд-Левчук-Киричук Надія*
Долуд-Левчук-Киричук Надія (*Долуд-Левчук-Киричук Н.*) — 407; *І.* 526
Дольницкий А., див. Дольницький Антон
Дольницька Марта — 443
Дольницький А., див. Дольницький Антон
Дольницький Антон (Дольницкий А., Дольницький А.) — 65, 83, 443
Дольницький Зенон — *І.* 548
Дольницький М., див. Дольницький Мстислав
Дольницький Мирон — 357
Дольницький Мирон — 343
Дольницький Мстислав (Дольницький М.) — *І.* 478, 514
Дольницький Степан — *І.* 536
Доманицкій В., див. Доманицький Василь
Доманицький В. — *І.* 478
Доманицький В., див. Доманицький Василь
Доманицький В. М., див. Доманицький Василь
Доманицький Василь — 74, 104, 125, 127, 130—132, 134—136, 138—139, 141—154, 156, 158, 189—190, 192—199, 203, 206—209
Доманицький Василь (Доманицкій В., Доманицький В., Доманицький В. М.) — *П.* 26; 172, 186, 221, 223, 227, 229, 232—233, 239, 241, 243—244, 289, 363; *І.* 494
Домбровіцька Теофіля (Стисловська Теофіля) — *І.* 496
Домбровський Даріуш — 444
Домбровський О., див. Домбровський Олександр
Домбровський Олександр — 351, 354, 359—360, 366, 387, 394, 410, 416, 428
Домбровський Олександр (Домбровський О.) — 433; *І.* 545
Домбровський Ю., див. *Домбровський Юрій*
Домбровський Юрій (*Домбровський Ю.*) — 417; *І.* 537
Домецкий Гавріил — 154
Донат П. — *К.* 457
Дон-Кіхот — 430
Донцов Д., див. Донцов Дмитро
Донцов Дмитро (Дм. Д-цов, Донцов Д.) — 224, 243, 373, 416, 443; *І.* 537, 576
Донцова Марія — *І.* 512
Дорожинскій Діонисій — 263, 302
Дорожинський Юліян — 328
Дорош С. — 285, 291
Дорошенко, див. Дорошенко Володимир
Дорошенко, див. Дорошенко Петро
Дорошенко В., див. *Дорошенко Володимир*
Дорошенко В., див. Дорошенко Володимир
Дорошенко Василь — *І.* 514
Дорошенко Вол., див. Дорошенко Володимир
Дорошенко Володимир (*В. І.*, *Дорошенко В.*) — *П.* 29; 47, 216—223, 225, 227—234, 236—237, 239, 241—242, 244, 246—250, 257, 266—269, 271—272, 274—277, 279—292, 294, 296—297, 299—304, 308—311, 314, 318—322, 336, 342, 345, 351, 353, 356, 397; *І.* 478—479
Дорошенко Володимир (Дорошенко, Дорошенко В., Дорошенко Вол.) — *П.* 19, 24, 26, 29; 243, 251, 268, 285, 290, 302, 309—310, 356, 376—377, 443; *І.* 478—479, 496, 507, 536
Дорошенко Д., див. Дорошенко Дмитро
Дорошенко Д. І., див. Дорошенко Дмитро
Дорошенко Дм., див. Дорошенко Дмитро
Дорошенко Дмитро — 199—200
Дорошенко Дмитро (Д. Д-ко, Дорошенко Д., Дорошенко Д. І., Дорошенко Дм.) — *П.* 23; 210, 221—223, 233—236, 343, 429; *І.* 477, 511, 536
Дорошенко Л. І. — 443
Дорошенко Михаил — 65
Дорошенко П., див. Дорошенко Петро
Дорошенко Петро (Дорошенко, Дорошенко П.) — 78, 178, 252, 324, 337; *І.* 470
Достоєвський Федор — *І.* 574
Дочинець Митро — 100
Дощівник Ів. — 239
Драган Михайло — 413—414

Драгоманів М., див. Драгоманов Михайло
Драгоманів Михайло, див. Драгоманов Михайло
Драгоманов, див. Драгоманов Михайло
Драгоманов М., див. Драгоманов Михайло
Драгоманов Мих., див. Драгоманов Михайло
Драгоманов Михайло (Драгоманів М., Драгоманів Михайло, Драгоманов, Драгоманов М., Драгоманов Мих.) — *П.* 6, 22; 39, 218, 221, 246, 289, 342, 369, 376, 397, 407, 417, 445; *І.* 472, 521
Драгоманова Аріадна, див. Труш Аріадна
Драгоманови — 431
Драгомирецька Марія, див. Лепка Марія
Драгомирецька Міка, див. Лепка Марія
Драгомировъ М. И. — 308
Драгун І. — *І.* 576
Драй М. П., див. Драй-Хмара Михайло
Драй-Хмара М. — 379; *І.* 498
Драй-Хмара М., див. Драй-Хмара Михайло
Драй-Хмара Михайло (Драй М. П., Драй-Хмара М.) — *П.* 20; 344, 378—379; *І.* 497—498
Драк Аркадій — 437
Драк Микола — 441
Дратвінська В. — *І.* 486
Драч Олег — *І.* 574
Дрималик Осип — *І.* 529
Дроздовъ В. Г. — 316
Дубицький Василь, свщ. — *І.* 493—494
Дубравский Ст. — 114
Дубровіна Любов — 440
Дубровський В. — 208
Дубровський В. — *І.* 488
Дубровський Василь — 360
Дувірак Дагмара — 412
Дударєв Д. — *І.* 573
Дудка Г. — *І.* 478
Дудко Віктор — 400, 408
Дудра М. — *І.* 506
Дума Людмила — 411
Думанська І., див. *Думанська Ірина*
Думанська Ірина (*Думанська І.*) — 423; *І.* 547
Дунаєвський Дмитро — *І.* 533
Дунинъ-Марцинкевичъ В. — 59
Дунін-Борковський В. — *І.* 532
Дунін-Борковський Станіслав, граф — 327
Дупляк М. — 388
Дуркот Юрій — 408
Дурново Н., див. Дурново Н. И.
Дурново Н. И. (Дурново Н.) — 132, 272
Дутка В. — 50
Дуткевич Петро — *І.* 494
Дутко Микола — *І.* 506
Духнович О., див. Духнович Олександр
Духнович Олександр (Духнович О., Духновичъ А. В., Dukhnovych Aleksander) — 200, 210, 319, 438; *І.* 506
Духновичъ А. В., див. Духнович Олександр
Дучимінська Оксана — 363
Душевський В. — *І.* 551
Дьячков-Тарасов А. — 96
Дѣдицкий Б. А., див. Дідицький Богдан
Дѣдицкій Б. А., див. Дідицький Богдан
Дѣдицкій Богданъ А., див. Дідицький Богдан
Дюменіль, свщ. монсеньйор — *І.* 478
Д. Я. — 88, 99
Дядинюк Василь — *І.* 533

Еварницкій Д. И. (Эварницкій Д., Эварницкій Д. И.) — 39, 45, 67, 82, 96, 103, 130, 159, 177, 309, 311
Евсѣев И. Е., див. Євсєєв І. Є.
Евсѣевъ И. Е., див. Євсєєв І. Є.
Евтифрон — 202
Егберт, архиєп. — 123
Ero — 430
Ейнгорнъ Виталій (Эйнгорнъ В. О., Эйнгорнъ Виталій) — 48, 50, 69, 93, 128
Екатерина II, див. Єкатерина II
Елена Іоанновна, див. Єлена Іоановна
Елизавета, див. Єлизавета
Еліяшевичъ Юрій (Ильяшевичъ Георгій) — 48
Емельянова Ю. В., див. Ємельянова Ю. В.
Енеску Наталія — 397
Енманъ Н. А. — 306
Е. П-нъ — 295

Еппель В. — *П.* 28
Ербен Карел Яромір — 341
Еренфельс — 273
Ерми-Боднар Т., див. Ерми-Боднар Текля
Ерми-Боднар Текля (Ерми-Боднар Т.) — *І.* 508, 536
Ернъ В. (Эрнъ В.) — 275, 320
Ерос — 430
Ерот — 430
Ескін — *І.* 568
Е. Т. — 103, 117
Ефименко А. , див. Єфименко Александра
Ефименко Александра, див. Єфименко Александра
Ефимов А. Н., див. Єфимов А. Н.
Ефимовъ А., див. Єфимов А. Н.
Ефремов С., див. Єфремов Сергій
Ефремов Сергій, див. *Єфремов Сергій*
Ефрон (Ефронъ, Ефронъ И. А.) — 44, 49, 57, 70, 76, 83, 85, 88, 94, 104, 106
Ефронъ, див. Ефрон
Ефронъ И. А., див. Ефрон

Єва — 430
Євинч-Рудницька Ірена — 428
Євсєєв І. Є. (Евсѣев И. Е., Евсѣевъ И. Е.) — 132, 180—181, 315
Євшан М. — 218—219, 235, 243, 272, 281, 310
Єдлінська Уляна — 417, 430, 441, 443
Єзекиїл, пророк — *І.* 531
Єкатерина II (Екатерина II), імп-ця — 39, 74, 104, 138, 154, 195, 206, 228
Єлена Іоановна (Елена Іоанновна), к-ня і королева — 101
Єлена Павловна, к-ня — 308
Єлизавета (Елизавета), імп-ця — 45
Єлисавета, св. — *І.* 532
Ємельянова Ю. В. (Емельянова Ю. В.) — 431
Єндик Р. — *І.* 478
Єнсен Альфред (*Jensen Alfred*) — 214, 324, 326
Єремія, пророк — *І.* 531—532
Єремія II, патріарх — 439
Єрлич — 339
Єрми К. — 243
Єрофеєв І. — 229
Єршов Анатолій — 252
Єфименко Александра (Ефименко А., Ефименко Александра) — 104, 141, 149, 167
Єфименко Алла — 424, 426
Єфимов А. Н., (Ефимов А. Н., Ефимовъ А.), свщ. — 317
Єфремов С., див. *Єфремов Сергій*
Єфремов С., див. Єфремов Сергій
Єфремов Сергій (*Ефремов Сергій*, *Єфремов С.*) — *П.* 4; 76, 79, 83, 86, 88, 96, 99, 125, 137, 148, 152, 157—158, 160, 333
Єфремов Сергій (Ефремов С., Єфремов С., Єфремовъ С., Jefremov Serhij, Jefremow Sergius) — *П.* 4; 195, 219, 222, 229, 236, 239, 243—244, 246, 248, 256, 272, 281, 285—286, 291, 309—310, 357, 408; *І.* 526
Єфремовъ С., див. Єфремов Сергій

Жаботинський Вол., див. Жаботинський Володимир
Жаботинський Володимир (Жаботинський Вол.) — 285—286, 418
Жарких М., див. *Жарких Микола*
Жарких Микола (*Жарких М.*) — 444; *І.* 576
Жданов Іван (Ждановъ И. Н., Ждановъ Ив.) — 69, 115, 163
Жданович О. — *І.* 478
Ждановъ И. Н., див. Жданов Іван
Ждановъ Ив., див. Жданов Іван
Ждаха Амвросій — 398
Жебуньов Л. — 234
Жевуський Міхал — 444
Жеґота Пауль — 81
Желехівський Е. — 189
Желеховскій Юстин — 46
Желіборський Афанасій, єп. — *І.* 533
Желіговский — 243
Желтвай І. — *І.* 518
Желябужский И. А. — 301
Жигмайло Л. — 310
Жиґимонт, див. Жигимонт Кейстутович
Жиґимонт, див. Сигізмунд I

Жигимонт Кейстутович (Жигимонт), кн. — 176, 319
Жидята Лука, єп. — 40
Жила Володимир (*Zyla Volodymyr*, *Zyla Wolodymyr T.*) — 366—367, 369, 377, 380, 392—394, 428
Житецкій И. П., див. Житецький І.
Житецкій Ир., див. Житецький І.
Житецкій П., див. Житецький Павло
Житецкій П. И., див. Житецький Павло
Житецький Гнат — 276
Житецький І. (Житецкій И. П., Житецкій Ир.) — 119, 296; *І.* 521
Житецький П., див. Житецький Павло
Житецький Павло — 127
Житецький Павло (Житецкій П., Житецкій П. И., Житецький П.) — 101, 166, 258, 321; *І.* 521
Житкович Климент (Zsatkovics Kálmán A.) — 105
Жицька Тетяна — 436
Жишкович В., див. *Жишкович Володимир*
Жишкович Володимир (*Жишкович В.*) — 434; *І.* 564
Жолтовський П., див. *Жолтовський Павло*
Жолтовський Павло (*Жолтовський П.*) — 414; *І.* 535
Жук А. (Žuk A., Žuk Andreas) — 261, 277, 286, 304
Жук Ігор — 414
Жук М. — 227
Жук Р., див. *Жук Радослав*
Жук Радослав (*Жук Р.*) — 413; *І.* 533
Жуківський Іван (Жукôвскый І.) — 191, 211, 226
Жукович, див. Жукович П.
Жукович В. — 103
Жукович П. (Жукович, Жуковичъ П., Жуковичъ П. Н.) — 119, 124, 145, 175, 183, 188, 203—204, 220, 232—233, 274, 312
Жуковичъ П., див. Жукович П.
Жуковичъ П. Н., див. Жукович П.
Жуковскій — 281
Жуковський А., див. *Жуковський Аркадій*
Жуковський Аркадій (*Жуковський А.*) — 364, 367—368, 389, 428; *І.* 485
Жуковський Аркадій (Joukovsky Arkady) — 416, 440
Жукôвскый І., див. Жуківський Іван
Жулинський Микола — 398, 407
Жупанин Степан — 418
Жураўскі А. І. — 408
Журовський К. — *І.* 553—555
Жученко Михайло — *П.* 4; *І.* 472
Жученко Федір — 355

З. — 113; *І.* 463
Забашта Р., див. *Забашта Ростислав*
Забашта Ростислав (*Забашта Р.*) — 419, 435; *К.* 460; *І.* 541, 567
Забілина — 306
Заболотскій П., див. Заболотскій П. А.
Заболотскій П. А. (Заболотскій П.) — 109, 144, 161, 208
Заборовский Л. В. — 440
Заборовскій Рафаилъ, див. Заборовський Рафаїл
Заборовська Дана — 411
Заборовський Рафаїл (Заборовскій Рафаилъ), митр. — 99; *І.* 534
Забужко О. — 443
Забѣлин И. Е. — 33
Завадович Роман — *І.* 495—496
Завадовский П. В. — 316
Заверуха Іван, свщ. — *І.* 492
Завитневичъ В. З., див. Завітневич Володимир
Завітневич Володимир (Завитневичъ В. З.) — 317, 336
Завіша — 387
Завроцкий Домінік — 231, 240
Завьяловъ А. — 104
Загайкевич, див. Загайкевич Володимир
Загайкевич Богдан — 359
Загайкевич Володимир (Загайкевич) — *І.* 508, 536
Загайкевич Микола — *І.* 511
Загаров О., див. Загаров Олександр Л.
Загаров Олександр Л. (Загаров О.) — *І.* 517, 519
Загорський С. (Sagorsky Simon) — 224, 249
Загоскинъ Н. П. — 103
Задер Йосифа — *І.* 518
Задорожний Богдан — 408
Зазуляк Юрій — 445
Заїкин Вячеслав, див. *Заїкін Вячеслав*

Заїкін Вячеслав (*Заїкин Вячеслав*) — 334
Заїкін Ф. О. (Ф. О-ч) — 236
Зайберт А. Е. — 147
Зайцев Д. — *І.* 478
Зайцев М. — *І.* 481
Зайцев Микола — 359;
Зайцев П., див. Зайцев Павло
Зайцев Павло — 314
Зайцев Павло (Зайцев П.) — 350; *І.* 478
Зайчик — *І.* 540
Заклинський Богдан — 171
Заклинський Богдан Р. — 286
Заклинський Роман — 168
Закревский Н. В. — 312
Закревська Ярослава — 403, 418, 431
Залеська Онишкевич Л., див. *Залеська Онишкевич Лариса М. Л.*
Залеська Онишкевич Лариса, див. *Залеська Онишкевич Лариса М. Л.*
Залеська Онишкевич Лариса, див. Залеська-Онишкевич Лариса М. Л.
Залеська Онишкевич Лариса М. Л. (*Залеська Онишкевич Л.*, *Залеська Онишкевич Лариса*, *Онишкевич Лариса*, *Онишкевич З. Лариса М. Л.*) — 397, 399, 437—438; *І.* 574
Залеська Онишкевич Лариса М. Л., див. Залеська-Онишкевич Лариса М. Л.
Залеська-Онишкевич Лариса М. Л. (Залеська Онишкевич Лариса М. Л., Залеська Онишкевич Лариса, Онишкевич Лариса) — *П.* 20; 395, 399, 418, 438; *І.* 515
Залєский Богдан (Zaleski Bohdan, Zaleski Bohdan Józef) — 33, 110, 112, 120, 272, 281
Залєська Р., див. *Залєська Роксоляна*
Залєська Роксоляна (*Залєська Р.*) — 406; *І.* 525
Залізняк Л., див. *Залізняк Леонід*
Залізняк Леонід (*Залізняк Л.*) — 432; *К.* 459; *І.* 552
Залізняк М. — 222—223, 225, 227, 256
Залізняк Микола — 195, 197, 200—204, 206—207, 209—213, 215, 221, 228, 232, 258, 266, 270—271, 273, 281, 313, 321—322
Замичковський І. — *І.* 480
Замоцін І. І. — 379
Замша Іван — *І.* 499
Заневич Іван — 63
Заньковецька М., див. Заньковецька Марія
Заньковецька М. К., див. Заньковецька Марія
Заньковецька Марія (Заньковецька М., Заньковецька М. К.) — 437; *І.* 573—574
Запаско Я., див. *Запаско Яким*
Запаско Я. П. — 429, 436
Запаско Яким (*Запаско Я.*) — 409—410, 435—436; *І.* 527
Заремба Роман — 40
Зарницький Ф. — *І.* 477
Заруба Віктор — 409
Зарудницький — 330
Заруцкій Аѳанасій — 61
Зарѣцкій И. А. — 41
Застирець Й. — 210
Застирець Йосип — 138
Затварська Романна — 438
Затиркевич І. О. — 288
Затонський Володимир — *І.* 499
Захара Ігор — 415
Захар'єв В., див. *Захар'єв Володимир*
Захар'єв В. — *І.* 561
Захар'єв Володимир (*Захар'єв В.*) — 433; *І.* 561
Захарієвич Ю. — *І.* 563, 572
Захарія, пророк — *І.* 531
Захарук Ю. — *І.* 556
Захарченко С. А. — *К.* 453
Зацерковний Григорій — 49, 58, 61, 65, 83, 87
Заяць Володимира — *І.* 492
Заяць Олена — *І.* 492
Заячківський Йосиф, о. ЧСВВ — *І.* 482
Заячківський Микола — *І.* 511
Заячкôвский А. — 83
Зборовська Ніла — 399
Зборовський І. — 227
Зварич І. — *І.* 479
Зварич П., див. *Зварич Петро*
Зварич Петро (*Зварич П.*) — 353; *І.* 479
Звенигородский А. В. — 105
Звѣревъ Ст., свщ. — 315
Здерковський М. — 222
Здзярский Станіслав — 81
Зелений — *І.* 539
Зелений З. — *І.* 487
Зеленова Лариса — *І.* 574
Зеленогорскій О. А. — 39

Зелізняк (Zelezniak) — 40, 114
Зелінський, див. Зелінський Віктор
Зелінський Віктор (Зелінський) — *І.* 477
Земан Й. — *К.* 457
Земун — 379
Зенбицкій П. — 267
Зенко, див. Шухевич Осип
Зенон, св. — *І.* 568
Зеров М., див. Зеров Михайло
Зеров Михайло (Зеров М.) — 379; *І.* 551
Зєлик І., див. *Зєлик Ігор*
Зєлик Ігор (*Зєлик І.*) — 382; *К.* 454
Зємялковский Ф., див. Зємялковский Фльоріян
Зємялковский Фльоріян (Зємялковский Ф., Ziemiałkowski Floryan) — 154, 198
Зиблікевич Євген — *І.* 514
Зизаній, див. Зизаній Лаврентій
Зизаній Лаврентій (Зизаній, Зизаній Ляврентий) — 42, 70, 193, 253, 258, 409
Зизаній Ляврентий, див. Зизаній Лаврентій
Зизаній Стефан — 409
Зимомря Микола — 418
Зілинський Іван — 262, 324, 333, 341
Зілинський Іван — 417, 431; *І.* 494
Зінченко С., див. *Зінченко Світлана*
Зінченко Світлана (*Зінченко С.*) — 445; *І.* 578
Зінчук Л., див. *Зінчук Людмила*
Зінчук Людмила (*Зінчук Л.*) — 400; *І.* 516
Зінчук М. — 421
Зіньків Ірина — 411
Зіньківський Трохим — 57, 291
Зленко П. — *І.* 511
Злепко Дмитро — 415
Злупко С., див. *Злупко Степан*
Злупко С. — *П.* 29
Злупко Степан (*Злупко С.*) — 404; *І.* 521
Змій-Миклошик — *І.* 505
Зн. — 244
Знаменский С. Ф. — 259
Значко-Яворскій Мелхиседекъ — 301
Зоїл — *І.* 525
Зорич — *І.* 539
Зорівчак Р., див. *Зорівчак Роксоляна*
Зорівчак Р. П., див. Зорівчак Роксоляна
Зорівчак Роксоляна (*Зорівчак Р.*) — 407, 441—442; *І.* 576
Зорівчак Роксоляна (Зорівчак Р. П.) — 403, 415—416, 419, 421, 438, 441, 443
Зотов Р. Вл. — 38
Зоценко В., див. *Зоценко Володимир*
Зоценко Володимир (*Зоценко В.*) — 422; *І.* 545
Зубрицкий М., див. Зубрицький Михайло
Зубрицкий Михайло, див. *Зубрицький Михайло*
Зубрицька Марія — 399
Зубрицький, див. Зубрицький Денис
Зубрицький Д., див. Зубрицький Денис
Зубрицький Денис (Зубрицький, Зубрицький Д.) — 110, 226, 293, 327, 337, 423; *К.* 457
Зубрицький М., див. *Зубрицький Михайло*
Зубрицький М., див. Зубрицький Михайло
Зубрицький Михайло (*Зубрицкий Михайло*, *Зубрицький М.*) — 78, 81, 108, 125, 139, 141, 165, 167, 171, 173, 180, 185, 189, 196, 205, 209, 211, 278; *К.* 449
Зубрицький Михайло (Зубрицкий М., Зубрицький М.) — 59, 203, 406; *І.* 524
Зубрицький Н. — *І.* 533
З. Ш-ко, див. Шевченко З.
Зырянов П. Н. — 440—441

Ибрагим ибн-Якуб, див. Ібрагім ібн-Якуб
Ивакинъ И. М., див. Івакін І. М.
Иван Гостинный сын, див. Іван Гостинний син
Иваницкій С., див. Іваницький С.
Иванов П. В., див. Іванов П. В.
Ивановский А. А., див. Івановський А. А.
Ивановскій А. А., див. Івановський А. А.
Ивановъ В. В., див. Іванов В. В.
Ивановъ Евг., див. Іванов Євг.
Ивановъ Іорданъ, див. Іванов Йордан
Ивановъ П. А., див. Іванов П. А.
Иващенко В., див. Іващенко В.
Игор, кн., див. Ігор, кн.
Игорь, див. Ігор, кн.
Ижакъ Никита, див. Їжак Микита

Иконниковъ В. С., див. Іконніков В. С.
Иларіонъ, митр., див. Іларіон, митр.
Илларіон, митр., див. Іларіон, митр.
Иловайскій Д., див. Іловайський Д. І.
Иловайскій Д. И., див. Іловайський Д. І.
Ильинскій Г., див. Ільїнський Гр.
Ильинскій Г. А., див. Ільїнський Гр.
Илья Муромец, див. Ілля Муромець
Ильяшевичъ Георгій, див. Еліяшевичъ Юрій
Имеретинскій К. Н., див. Імеретинський К. Н.
Имшенецкая М. В., див. Імшенецька М. В.
Инко, див. Рожанковський Володимир
Иннокентій, архиєп., див. Інокентій, архиєп.
Иностранцевъ К. А., див. Іностранцев К. А.
Ирод, див. Ірод
Исаєвичъ Іосифъ, див. Ісаєвич Йосиф, ігумен
Истринъ В., див. Істрин В. М.
Истринъ В. М., див. Істрин В. М.

Ібрагім ібн-Якуб (Ибрагим ибн-Якуб, Ibrâhîms-ibn-Ja'kûbs) — 130, 145
Івакін Г., див. *Івакін Гліб*
Івакін Гліб (*Івакін Г.*) — 423; *К.* 458; *І.* 546
Івакін І. М. (Ивакинъ И. М.) — 163
Іван — 176, 293
Іван XXIII, папа — *І.* 482
Іван (Іван, евангелист, Іван, євангелист, Іван Предтеча, Іван Хр[еститель], св., Іван Хреститель, Іван Хреститель, св.), ап. — 433; *І.* 469, 501—502, 530, 532, 563—564
Іван Богослов (Богослов, Іоанн Богослов, Йоан Богослов) — 165, 434—435; *І.* 468, 530, 532, 549, 567
Іван Гостинний син (Иван Гостинный сын) — 65
Іван, евангелист, див. Іван, ап.
Іван, євангелист, див. Іван, ап.
Іван з Вишні, див. Вишенський Іван
Іван Золотоустий (Іоанн Златоуст) — 165; *І.* 534, 541, 570
Іван, свщ. — 107
Іван Предтеча, див. Іван, ап.
Іван Хр[еститель], св., див. Іван, ап.
Іван Хреститель, див. Іван, ап.
Іван Хреститель, св., див. Іван, ап.
Іванейко М., див. Шлемкевич Микола
Іваненко Петрик, див. Іваненко Петро
Іваненко Петро (Іваненко Петрик) — 355
Іванець Іван — *І.* 492
Іванис В. — *І.* 481
Іваницький А., див. *Іваницький Анатолій*
Іваницький Анатолій (*Іваницький А.*) — 406; *І.* 525
Іваницький Б. — *І.* 478
Іваницький С. (*Г-ко С.*, *Грущенко С.*, *Грущенко Сергій*, *С. Г.*, *С. Г-ко*) — 64, 68, 70, 80—82, 99, 101, 103—104, 106, 111—112, 117—119, 121—122, 128, 130, 132, 137, 140, 143, 145, 147
Іваницький С. (Иваницкій С.) — 175
Іванов В. В. (Ивановъ В. В.) — 64
Іванов Євг. (Ивановъ Евг.) — 194
Іванов Йордан (Ивановъ Іорданъ) — 145, 153
Іванов П. А. (Ивановъ П. А.) — 47, 151
Іванов П. В. (Иванов П. В.) — 206
Іванов Петро — 33
Іванов С. — 421
Іванова-Верес Валентина — *І.* 519
Івановський А. А. (Ивановский А. А., Ивановскій А. А.) — 131, 154
Іванусів Олег-Володимир — 414
Іванченко Раїса — 397
Іванченко Юрій — 436
Іванчук Олекса — 178
Іванюк Ф. — 231
Іванюх Володимир — *І.* 533
Івасівка Михайло — *І.* 513
Івасюк М., див. Івасюк Микола
Івасюк Микола (Івасюк М.) — *І.* 494, 498, 507, 567
Івасюк Ольга — 442
Івашків В., див. *Івашків Василь*
Івашків Василь (*Івашків В.*) — 407, 441; *І.* 525, 575
Іващенко В. (Иващенко В.) — 48
Івченко М. — *П.* 26
Ігнатова Ольга — 405
Ігор, див. Ігор, кн.
Ігор (Игор, кн., Игорь, Ігор, Igor, Ihor), кн. — 38, 43, 47, 50, 97, 105, 124, 135, 168, 185, 190, 226, 231, 309,

316, 328, 341—342, 377, 430, 442; *І.* 484, 550
І. Д., див. Гордий Гаврило
Ідзіковський Владислав — 411
І. З. — 72
Іздрик Юрій — 437
Ізольда — 369
Ізюмський — *І.* 540
Ісус Христос, див. Ісус Христос
І. К. — 58, 160
І. К-ий — 100, 105
Іконніков В. С. (Иконниковъ В. С.) — 154, 170, 205
І. Л. — 224
Іларіон (Иларіонъ, митр., Илларіон, митр., Никонъ, Никонъ, патр.), митр. — 40, 108, 313
Іллів Ірина — 438
Ілля, див. Ілля, св.
Ілля, ґравер, див. Ілля, ґравер
Ілля, ґравер (Ілля, гравер) — 435; *І.* 533, 571
Ілля Муромець (Илья Муромец, Il'ja Muromec) — 143, 279, 300
Ілля, пророк, див. Ілля, св.
Ілля (Ілля, Ілля, пророк, Élie Saint), св. — 69; *І.* 466, 484, 501, 534, 563, 569
Іловайський Д. І. (Иловайскій Д., Иловайскій Д. И.) — 40, 100, 113, 151
Ільїнський Гр. (Ильинский Г., Ильинский Г. А., Iljinskij G.) — 117, 203, 297, 344
Ількевич, див. Ількевич Григорій
Ількевич Григорій (Ількевич) — 273, 288, 293, 298
Ільницька Л. І., див. *Ільницька Луїза*
Ільницька Луїза (*Ільницька Л. І.*) — *П.* 24; 408, 419
Ільницька Луїза — 418
Ільницький Василь — 156
Ільницький Л. — *І.* 521
Ільницький М., див. *Ільницький Микола*
Ільницький Микола (*Ільницький М.*) — 402—403, 407, 416—417; *І.* 520, 538
Ільницький О., див. *Ільницький Олег*
Ільницький Олег (*Ільницький О.*) — 397, 403; *І.* 520
Ільницький Р. — *І.* 478
Ільченко А. — 224—225, 249
Ілюк Мирослав — 431
І. М. — 54
Імеретинський К. Н. (Имеретинскій К. Н.), кн. — 43
Імшенецька М. В. (Имшенецкая М. В.) — 259
Інкін Василь — 422
Інокентій (Иннокентій, архиєп.), архиєп. — 301
Інокентій IV, папа — 350
Іностранцев К. А. (Иностранцевъ К. А.) — 141, 205
Іоанн Богослов, див. Іван Богослов
Іоанн Златоуст, див. Іван Золотоустий
Іоаннісян О. — *І.* 563
Іоасаф, див. Йоасаф, царевич
Іоасаф, царевич, див. Йоасаф, царевич
Іосиф II, див. Йосиф II, імп.
І. П. — 303
І. Р. — 58, 75
Ірод (Ирод) — 229; *І.* 574
Ісаак — *І.* 567
Ісаєвич Йосиф (Исаевичъ Іосифъ), ігум. — 241
Ісаєвич Я., див. *Ісаєвич Ярослав*
Ісаєвич Я. Д. — 418
Ісаєвич Ярослав (*Ісаєвич Я.*) — 403; *І.* 520
Ісаїв Всеволод, див. *Ісаїв Всеволод В.*
Ісаїв Всеволод В. (*Ісаїв Всеволод*) — 381
Ісаїв Всеволод В. — *П.* 19
Ісаїв П., див. Ісаїв Петро
Ісаїв Петро (Ісаїв П.) — *І.* 487, 514, 551
Ісайя, пророк — *І.* 531
Ісидор — 198, 200
Істрин В. М. (Истринъ В., Истринъ В. М.) — 82, 95, 128, 147, 190, 218, 284
Ісус Христос (Господь, Господь Ісус Христос, Іисус Христос, Святий Дух, Спас, Спас Еммануїл, Спаситель, Христос, Христос Іисус, Христос Спаситель, Хрістос Пасхон, Jesus) — 37—38, 75, 86, 98, 115, 163, 196, 258, 290, 313, 324, 328, 330—331, 334, 338, 394, 407, 435, 442; *К.* 453 *І.* 469, 483—484, 500—502, 516, 530—533, 535, 563—567, 569—570. Див. Бог, Господь Бог
Іщук-Пазуняк Наталія, див. *Пазуняк Наталія*
Їωсафа́т, див. Кунцевич Іосафат

Їжак Микита (Ижакъ Никита), свщ. — 204
Їречек Йосиф — 343

Йоан Богослов, див. Іван Богослов
Йоасаф, див. Йоасаф, царевич
Йоасаф (Іоасаф, Іоасаф, царевич, Йоасаф, Jozafat), царевич — 44, 46, 49, 66, 70, 240, 268, 317, 342; *І.* 461—462
Йогансен Майк — *І.* 520
Йоде Петер де — *І.* 566
Йордан (Jordanes) — 133, 414
Йосафат, св., див. Йосафат, свщм. св.
Йосафат (Йосафат, св., Josapat, saint), свщм. св. — 104; *І.* 482—483
Йосип I, ціс. — *І.* 480
Йосиповіч Фелікс, свщ. — *І.* 494
Йосипчук Анна, див. Шерегій Анна
Йосипчук В. — *І.* 518
Йосипчук Володимир — 402
Йосипчук Е. — *І.* 518
Йосиф, див. Франц-Йосиф I
Йосиф, архиєп., див. Сліпий Йосиф
Йосиф, первоієр., див. Сліпий Йосиф
Йосиф, св. (Josephus) — 256; *І.* 533, 566
Йосиф II, див. Йосиф II, імп.
Йосиф II (Іосиф II, Йосиф II, Jozef II, kaiser), імп. — 188, 252, 274, 326

К. — 230, 237
К. — 58, 93, 264
Кабайда-Саєнчук Ангелина — 419
Кабачків Іван — 343
Кавелинъ К. Д. — 95
Кавунник-Велланський Данило-Михайло — 60
Каганова Л. — *І.* 574
Каганович Н. — 344
Кагаровъ Евг. — 266
Кадлєц Карел (Kadlec Karel) — 246, 264
Кадлубовскій А., див. Кадлубовскій А. П.
Кадлубовскій А. П. (Кадлубовскій А., Кадлубовскій Арс.) — 134, 284, 296, 317
Кадлубовскій Арс., див. Кадлубовскій А. П.
Каднер О. — 238
Казанцева М. — 426
Казимир, кн., див. Казимир Ягайлович
Казимир Великий (Казимір Великий, Kazimierz Wielki), кор. — 126, 220; *І.* 577
Казимир Ягайлович (Казимир, кн.) — 68, 91
Казимір Великий, див. Казимир Великий
Каін, див. Каїн
Каїн (Каін) — 210, 380
Кайндль Р., див. Кайндль Раймунд Фрідріх
Кайндль Раймунд, див. Кайндль Раймунд Фрідріх
Кайндль Раймунд Ф., див. Кайндль Раймунд Фрідріх
Кайндль Раймунд Фридрих, див. Кайндль Раймунд Фрідріх
Кайндль Раймунд Фрідріх (Кайндль Р., Кайндль Раймунд, Кайндль Раймунд Ф., Кайндль Раймунд Фридрих, Kaindl, Kaindl R. F., Kaindl Raimund, Kaindl Raimund F., Kaindl Raimund Fr., Kaindl Raimund Friedr., Kaindl Raimund Friedrich) — 52, 74, 82, 101, 108, 122—123, 126, 145—146, 153, 186, 192, 220, 228, 230, 244, 254—255, 257, 264, 267—268, 274, 307, 311, 323, 339, 406; *І.* 475
Каковкін А. — *І.* 545
Калеви-поэг — 135
Калеро Генри — 431
Калина В. — *І.* 481
Калинович Василь — *І.* 515
Калинович Ів. — *І.* 511
Калинович Іван — 331
Калитовский Ієронім, див. *Калитовський Ієронім*
Калитовский Омелян — 43
Калитовська М. — *І.* 486
Калитовський Ієронім (*Калитовский Ієронім*) — 40—41, 45
Каллашъ В., див. Каллашъ Вл.
Каллашъ Вл. (Каллашъ В.) — 105, 110, 309
Кальба Нуся (Бойко Нуся) — *І.* 493
Кальнофойський О. — *І.* 541
Кальченко Галина — *І.* 516
Каманин И., див. Каманін Іван
Каманинъ И., див. Каманін Іван

Каманинъ И. М., див. Каманін Іван
Каманін Іван (Каманин И., Каманинъ И., Каманинъ И. М.) — 43, 45, 124, 177, 280, 313; *І.* 537
Каменецкий Д. С. — 88
Каминскій В., див. Каминскій В. А.
Каминскій В. А. (Каминскій В.) — 164, 296
Каминський Яків — 108
Камінський Е., свщ. — 350
Камінський Мирон — 428
Камінчук Ольга — 399
Кандиба О., див. *Кандиба Олег*
Кандиба Ол. — *І.* 511
Кандиба Олег (*Кандиба О.*) — 340; *І.* 476
Кандиба Федор — *І.* 475
Каневский — 128, 172
Канівець В. — *І.* 555—557
Кант — 372
Кантакузен — 159
Капельгородський П. — 237, 246
Капелюшний А. — 431
Капирь В. — 300
Капица О., див. Капица О. І.
Капица О. І. (Капица О.) — 259
Капраль Мирон — 409, 427—428
Каптерев Н. — 57
Капуста М. — *І.* 485—486
Капущак Іван — 165
Кара-Васильєва Т., див. *Кара-Васильєва Тетяна*
Кара-Васильєва Тетяна (*Кара-Васильєва Т.*) — 434; *І.* 565
Караджич Вук Стефанович — 114
Карадіні М. — *І.* 518
Караімович Іляш — 325
Караман Михайло — *І.* 513
Карась — *І.* 517
Карась Анатолій — 404
Каратницький Роман — *І.* 511
Карбулицкий Ілярій — 179
Карбулицький Володимир — 239
Каргер М. — *І.* 544
Каретниковъ С. — 175
Каринскій Н. М., див. Каринскій Николай
Каринскій Николай (Каринскій Н. М.) — 151, 272
Карл IX — 300
Карл XII (Carl XII, Carlo XII, Karl XII) — 216, 339
Карл Великий — *І.* 562
Кармазин-Каковський В., див. *Кармазин-Каковський Всеволод*
Кармазин-Каковський В. — 385; *І.* 499
Кармазин-Каковський Всеволод (*Кармазин-Каковський В.*) — 385; *К.* 454; *І.* 499
Карманський Петро — 235
Карнѣевъ А. — 105
Карпенко-Карий, див. Карпенко-Карий Іван
Карпенко-Карий І., див. Карпенко-Карий Іван
Карпенко-Карий Іван (Карпенко-Карий, Карпенко-Карий І., Тобилевич, Тобилевич І. К., Тобілевич І.) — 239, 243, 249; *І.* 573
Карпинець Іван — 339—340
Карпинскій, свщ. — 317
Карпинський Платон — 70
Карпо, св. — *І.* 562
Карповець Наталя — 440
Карпович В. — 328
Карпович Леонтій — *І.* 526
Карп'юк Людмила — 435
Карп'юк Марія — *І.* 533
Карскій Е., див. Карский Е. Ѳ.
Карскій Е. Ѳ. (Карский Е.) — 63, 88, 127, 159, 166, 195, 242, 272, 322
Карсскій С. — 66
Картух Юлія — *І.* 519
Кархут Ст. — 208
Каспрук Тетяна — *І.* 574
Касьян, св. — 76
Катаевъ И. — 136
Катамай Дмитро — *І.* 510—511
Катерина — 221, 379, 398
Катерина, св. — *К.* 457; *І.* 566
Кауніц Венцель Антон — *І.* 567
Каустов Андрій — 420
Кафка Франц — 403
Качала І. — *І.* 477
Качала Степан — *П.* 4; *І.* 472
Качіч-Міошіч А. — 379
Качковский Михаил (Kaczkowski Michał) — 284, 304
Качмар Василь — 381, 391
Качуровський Ігор — 394
Кашкадамова Н., див. *Кашкадамова Наталія*

Кашкадамова Наталія (*Кашкадамова Н.*) — 411—412, 424—425; *І.* 528, 547—548
Кашпаръ А. О. — 66
Кашуба М. В. — 410
Кашуба Марія — 415, 424
Квасниця Д. — *І.* 487
Квитка, див. Квітка-Основяненко Григорій
Квітка К., див. Квітка Климент
Квітка Климент (Квітка К.) — 406, 411; *І.* 525
Квітка-Основяненко, див. Квітка-Основяненко Григорій
Квітка-Основяненко Григорій (Квитка, Квітка-Основяненко) — 68, 94, 104, 138
Кедрин Іван, див. *Кедрин-Рудницький Іван*
Кедрин Іван, див. Кедрин-Рудницький Іван
Кедрин-Рудницький І., див. Кедрин-Рудницький Іван
Кедрин-Рудницький Іван (*Кедрин Іван*) — 359—360, 363, 391
Кедрин-Рудницький Іван (Кедрин Іван, Кедрин-Рудницький І.) — 405; *І.* 481, 512, 515
Кедровъ Н. С. — 124
Кейван Іван — 436
Кейстут, кн. — 422
Келлер-Чикаленко Ганна, див. Чикаленко-Келлер Ганна
Келтуял В. А. — 185
Кентржинський Б. — *І.* 478
Кеппенъ Ѳ. П. — 56, 126
Керекеш Юрій — 416
Керестей Марія — 430
Кернер — 329
Кессарійський Василь — *І.* 527
Кесслер Йозеф-Христоф — 425
Кецала Роман — *І.* 495
К. И. — 280
Киван Галина — 410
Кий — 336; *І.* 561
Килимник Степан — 353
Кипріановичъ Г. Я. — 93
Кир Андрей, митр., див. Шептицький Андрій
Кир Йосиф, первоієрарх, див. Сліпий Йосиф
Кирейко Віталій — 426
Кирилл, див. Кирило, св.
Кирилл, св., див. Кирило, св.
Кирилл-философ, див. Кирило, св.
Кириллъ III, митр. — 36
Кирило (Кирилл, Кирилл, св., Кирилл-философ, Cyril, apost., Konstantinus Slavenapostel, Konstantyn, Kyrillus), св. — 38, 52, 84, 123, 142, 157, 328
Кирилович Зенон — *І.* 529
Кирион, єп. — 134
Киричинський Омелян — 252
Кирпичников А. (Кирпичниковъ, Кирпичниковъ А., Кирпичниковъ А. И.) — 50, 61, 69, 92, 103, 144
Кирпичниковъ, див. Кирпичников А.
Кирпичниковъ А., див. Кирпичников А.
Кирпичниковъ А. И., див. Кирпичников А.
Кирчів — *І.* 517
Кирчів Б., див. Кирчів Богдан
Кирчів Богдан (Кирчів Б., Кирчів Богдар) — 417; *І.* 538
Кирчів Богдар, див. Кирчів Богдан
Кирчів Павло — 417; *І.* 538
Кирчів Р., див. *Кирчів Роман*
Кирчів Р., див. Кирчів Роман
Кирчів Р. Ф. — 420
Кирчів Роман (*Кирчів Р.*) — 405—406, 417, 419—421, 438; *І.* 538
Кирчів Роман (Кирчів Р.) — *І.* 517—519
Кирчіви — 417
Кирчова Ганна — *І.* 517
Кисілевський К., див. *Кисілевський Кость*
Кисілевський К., див. Кисілевський Кость
Кисілевський Кость (*Кисілевський К.*) — 344, 348, 350—352, 354, 356, 359—360, 363, 366—367; *К.* 450—451; *І.* 476
Кисілевський Кость (Кисілевський К.) — *П.* 19—20; *К.* 450; *І.* 481
Кисілевський Нестор — *І.* 493—494
Кистяковский А. Ф., див. Кистяковський О. Ф.
Кистяковский Ѳеодор, свщ. — 53
Кистяковський О. Ф. (Кистяковский А. Ф.) — 134, 243
Кишакевич Й. (Кишакевич Осип), свщ. — *І.* 494, 498, 507

Кишакевич Осип, див. Кишакевич Й.
Кишка Левъ, митр. — 50
Кияновська Любов — 411
Кізлик О. Д. — 429
Кікевич Маріянна, див. Старосольська Маріянна
Кікта Степан — *І.* 496
Кіпа А., див. *Кіпа Альберт*
Кіпа Альберт (*Кіпа А.*) — 442; *І.* 575
Кіркор А. — *І.* 555
Кіркорович А. — *І.* 537
Кісь Андрій — 399
Кісь Роман — 420
Кіт Сергій — 436
Кішка А. — *І.* 478
Клавдій — *І.* 573
Клапчук Володимир — *І.* 564
Клапчук М., див. Клапчук Михайло
Клапчук Михайло (Клапчук М.) — 433; *І.* 564
Клапчук Юстина — *І.* 564
Клейнер Ізраїль — 418
Клен Юрій, див. Бурггардт Освальд
Клепатскій П. Г. — 280
Клим, митр. — 37
Климент, див. Климентий VIII
Климент, папа, див. Климентий VIII
Климент, св., див. Климентий VIII
Климент, св. і папа, див. Климентий VIII
Климент Римский, св., див. Климентий VIII
Климентий VIII (Климент, Климент, папа, Климент, св., Климент, св. і папа, Климент Римский, св., Clemens, Clement d'Alexandrie, Klemens, św.), папа — 49, 116, 121, 123, 137—138, 143—144, 156, 157, 160, 174, 360, 418; *І.* 483, 565
Климентій, єромонах — 189
Климкевич Роман О. — 360
Климкович Ксенофонт — 203
Климовскій-Климовъ — 170
Клингеръ В., див. Клингеръ В. П.
Клингеръ В. П. (Клингеръ В.) — 131, 230
Клімт Густав — *І.* 567
Клосс Б. М. — 440—441
Клоустон В. А. — 63
Клюк Андрій — 293
Ключевский Василий Осипович, див. Ключевський В.
Ключевскій В., див. Ключевський В.
Ключевський В. (Ключевский Василий Осипович, Ключевскій В.) — 138, 158, 264, 270
Кметь — 224
Кмицикевич В. — 150, 238
Кмицикевич Микола — 189
Кміт Ю., див. Кміт Юрій
Кміт Юрий, див. *Кміт Юрій*
Кміт Юрій (*Кміт Юрий*) — 84, 88, 90, 93, 96, 104, 106—107, 133, 211, 326
Кміт Юрій (Кміт Ю.), свщ. — 268, 344
Кн., див. *Біляшевський Микола*
Кнатцъ Б. Г. — 259
Кнатцъ Е. Э. — 259
Книш З. — 391
Княжевич М., див. *Біляшевський Микола*
Княжевич Микола, див. *Біляшевський Микола*
Княжинський Антін — 359
Князькова С. А. — 259
Кобенцель Іоанн — 96
Кобець О. (Варавва Олекса) — 393
Кобилецький Іван — 110, 114
Кобилиця Лукіян (Кобилиця Лукян) — 123, 327
Кобилиця Лукян, див. Кобилиця Лукіян
Кобилянська О., див. Кобилянська Ольга
Кобилянська Ольга (Кобилянська О.) — 235, 369; *І.* 494, 498, 507
Кобилянський Антін — 220
Кобиляньский Юліян — 197
Кобрин Степан — 421
Кобринська Марія — 373
Кобринська Н., див. Кобринська Наталя
Кобринська Наталя (Кобринська Н., Кобриньска Наталія) — 65; *І.* 494, 498, 507
Кобринський І. — 189
Кобринський Р., див. Кобринський Роман
Кобринський Роман — 378
Кобринський Роман (Кобринський Р.) — 377; *І.* 481, 514
Кобриньска Наталія, див. Кобринська Наталя
Ковалевскій Максимъ — 240

Ковалевський Є. — 207
Ковалевський М., див. Ковалевський Микола В.
Ковалевський Микола В. (Ковалевський М.) — 217; *І.* 521
Коваленко Гр. — 94, 318
Коваленко Олександр — 429, 440
Коваленко Олена — 441
Ковалинский М. И. — 314
Ковалів Віра — 352
Ковалів П., див. Ковалів Пантелеймон
Ковалів Пантелеймон — 350—352, 354, 359—360, 363, 366—367, 370, 375
Ковалів Пантелеймон (Ковалів П.) — *П.* 20; 367
Ковалів Роман (4-ка) — 281
Ковалів Стефан — 236, 281
Ковалів-Берест Б., див. *Ковалів-Берест Борис*
Ковалів-Берест Борис (*Ковалів-Берест Б.*) — 359; *І.* 480
Ковалівський — *І.* 539
Коваль — *І.* 540
Коваль Ю., див. *Коваль Юрій*
Коваль Юрій (*Коваль Ю.*) — 432; *К.* 460; *І.* 559
Коваль Юрій — 402
Ковальов М. — 343
Ковальська Ірина — 442
Ковальська Ірина — 419, 424, 434
Ковальський Василь — 205
Ковальський Дмитро — *І.* 492
Ковальський М. — *І.* 485—486
Ковальський М. П. — 441
Ковальський Ю. — *П.* 26
Ковальський Юліян — *І.* 492
Ковальчук Євгенія — 436
Ковач Амроз — *І.* 504
Ковбек Ян Православ (Kaubek) — 343
Коверко А., див. Коверко Андрій
Коверко Андрій (Коверко А.) — *І.* 482, 536
Ковжун Павло — *І.* 537—538
Ковнір Степан — 414
Когут Лев — 257
Кожолянко Г. К. — 420
Козак Б., див. *Козак Богдан*
Козак Богдан (*Козак Б.*) — 437; *І.* 574
Козак В. — *І.* 489
Козак Д. — *К.* 455—456
Козак Е., див. Козак Едвард
Козак Едвард (Козак Е.) — *І.* 515, 547
Козак Н., див. *Козак Назар*
Козак Назар (*Козак Н.*) — 434; *І.* 568
Козак С., див. *Козак Степан*
Козак Степан (*Козак С.*) — 407, 430; *І.* 550
Козак Степан (Козак Стефан) — 408, 428
Козак Стефан, див. Козак Степан
Козакевич Ольга — *І.* 533
Козанович — 156
Козаренко Олександр — 424
Козачковський А. — *І.* 520
Козій Н., див. *Козій Нестор*
Козій Нестор (*Козій Н.*) — 423; *І.* 546
Козловичъ Іоаннъ, єп. — 199
Козловскій И. О. — 192
Козловський Вс. — 183
Козловський М. — 189
Козловські З. — *І.* 495
Козловъ П. — 313
Козубовський Г., див. *Козубовський Георгій*
Козубовський Георгій (*Козубовський Г.*) — 423; *К.* 458; *І.* 546
Козубский Е. — 53
Кокорудз І., див. Кокорудз Ілля
Кокорудз Іл., див. Кокорудз Ілля
Кокорудз Ілля (*Кокорудз Іля*) — 37, 68, 71, 74, 80, 85, 97
Кокорудз Ілля (Кокорудз І., Кокорудз Іл.) — 88, 126, 138, 202; *І.* 523
Кокорудз Іля, див. *Кокорудз Ілля*
Колачинський Прокопій — *І.* 534
Колбин Дмитро — 424
Колесник О., див. *Колесник Олександр*
Колесник Олександр (*Колесник О.*) — 432; *К.* 460; *І.* 559
Колесник Ст. — 239
Колесса К., див. *Колесса Ксеня*
Колесса Ксеня (*Колесса К.*) — 420, 425; *І.* 543, 548
Колесса Л., див. Колесса Любка
Колесса Любка (Колесса Л.) — 425; *І.* 548
Колесса Микола — 411; *І.* 528
Колесса О., див. *Колесса Олександр*
Колесса О., див. Колесса Олександр
Колесса Ол., див. Колесса Олександр
Колесса Олександер, див. Колесса Олександр

Колесса Олександр (*Колесса О.*) — 33—34, 43, 97, 102, 131, 251, 332—333; *І.* 464, 471
Колесса Олександр (Колесса О., Колесса Ол., Колесса Олександер, Kolessa A., Kolessa Aleksander) — *П.* 5—6, 22; 81, 110; *І.* 494, 498, 507, 511
Колесса Ф., див. Колесса Філарет
Колесса Філарет (*Колесса Філярет*) — 40—41, 48, 163, 167, 169, 171, 173, 178, 251, 306, 321, 327, 329, 331, 341, 345, 353
Колесса Філарет (Колесса Ф., Колесса Філярет) — *П.* 19; 241, 251, 275, 306, 406, 420, 425; *І.* 494, 498, 507, 525, 543, 547—548
Колесса Філярет, див. *Колесса Філарет*
Колесса Філярет, див. Колесса Філарет
Колісник Роман — *П.* 20; 370
Колісников — *І.* 540
Колларт Адріан — *І.* 566
Коломан, кор. — 326
Колосов Ю., див. *Колосов Юрій*
Колосов Ю. Г. — 433
Колосов Юрій (*Колосов Ю.*) — 432; *К.* 459; *І.* 551
Колотнеча Павло (*П.*) — 104
Колтоновская Е. — 281
Колтунюк Ярослав — 128
Колчинъ М. — 255
Коль Клементій — *І.* 543
Кольберг Оскар (Kolberg Oskar) — 154, 193, 406
Колянківська О. — *І.* 478
Колянківський М. — *І.* 478, 486
Комарецький П. — *І.* 521
Комарецький С. — *І.* 478
Комаринець Теофіль — 403
Комаринський Г. — *І.* 478
Комаров М. (Комаровъ М.) — *П.* 26; 104, 140
Комаровъ М., див. Комаров М.
Комарчевський Б. — *І.* 478
Коменський Я. А. — 343
Компанієць-Барсом Валентина (*Kompaniec-Barsom Valentina*) — 380, 394
Конашевич, див. Конашевич-Сагайдачний Петро
Конашевич Петро, див. Конашевич-Сагайдачний Петро
Конашевичі — 252
Конашевич-Сагайдачний Петро (Конашевич, Конашевич Петро, Сагайдачний, Сагайдачный, Сагайдачный Петр), гетьман — 92, 124, 188, 252; *І.* 467
Конашинська Ніна, див. Лужницька Ніна
Кондаков Н. (Кондаковъ Н., Кондаковъ Н. П.) — 105, 163, 226, 232, 254
Кондаковъ Н., див. Кондаков Н.
Кондаковъ Н. П., див. Кондаков Н.
Кондзьолка Володимир — 410
Кондратович Каролина — *І.* 510
Кондрацький — 334
Кондрашенко П. — *І.* 471
Кони А. Ѳ. — 308
Кони Ѳ. А. — 296
Коник М. — *І.* 517
Кониский Георгій (Конисскій Георгій), архиеп. — 57, 72, 302
Конисскій Георгій, див. Кониский Георгій
Кониський, див. Кониський Олександр
Кониський О., див. *Кониський Олександр Якович*
Кониський О., див. Кониський Олександр
Кониський О. Я., див. Кониський Олександр
Кониський Ол., див. Кониський Олександр
Кониський Олександр, див. *Кониський Олександр Якович*
Кониський Олександр (Кониський, Кониський О., Кониський О. Я., Кониський Ол.) — *П.* 4—6, 18; 48, 102, 135, 202, 338; *І.* 463, 472
Кониський Олександр Якович (*Кониський О.*, *Кониський Олександр*, *Конісский Олександр Якович*, *Коніський Олександр Якович*) — *П.* 5; 33—35, 37, 39, 44, 51, 56, 58, 60, 62, 64, 68, 71, 80, 84, 92, 102
Конiські — 62
Конісский Олександр Якович, див. *Кониський Олександр Якович*
Коніський Олександр Якович, див. *Кониський Олександр Якович*
Коновалець Євген — *І.* 491
Коновалець Мирон — *І.* 513
Коновалець Ольга — *І.* 491
Кононенко М. — 230
Кононів Юрій — *І.* 513
Коноплевъ М. — 296

Константин, митр. — 75, 422; *І.* 462
Константин, св. і філософ (Костянтин, св.) — 38, 188; *І.* 530
Константин Багрянородный, див. Константин Порфірородний
Константин Порфірородний (Константин Багрянородный), імп. — 109; *К.* 451
Кончіц І. — 244
Копач І., див. Копач Іван
Копач Іван — 33, 37—38, 41, 43, 48, 53, 69, 71, 73, 80—81, 88—89, 92—93, 102—103, 108, 117, 124
Копач Іван (Копач І.) — 194, 238; *І.* 494, 498, 507, 523
Копержинський Кость — 251
Коперльос В. — *І.* 518
Коперльос М. — *І.* 518
Копистинський Теофіл — *І.* 567
Копітар, див. Копітар Вартоломей
Копітар В., див. Копітар Вартоломей
Копітар Вартоломей (Копітар, Копітар В.) — 110, 219, 226, 326—327
Копко Петръ М. — 233
Коптілов Віктор — 416
Корвін Матвій (Матвій), кор. — 158, 160, 163, 165
Кордтъ В. — 318
Кордуба М., див. *Кордуба Мирон*
Кордуба М., див. Кордуба Мирон
Кордуба Мирон (*Кордуба М.*) — 37—38, 43, 45—46, 48—49, 52, 54, 56, 58—60, 75, 78, 84—85, 87, 91—92, 98, 100, 102, 104, 140, 178—179, 182, 194, 196, 199, 244, 252, 330, 332, 334, 336; *К.* 449; *І.* 462
Кордуба Мирон (Кордуба М., Korduba Miron) — *П.* 7; 179, 221, 238, 245; *І.* 493, 523
Кореневскій П. — 286
Коренець Денис — 37—38, 53—54, 59, 61—62, 64, 67, 78, 91, 100, 109, 111, 118, 121, 128, 132, 134—135, 148, 160
Коренець Олександр — 64
Коренюк Ю., див. *Коренюк Юрій*
Коренюк Юрій (*Коренюк Ю.*) — 413; *І.* 531
Корж Хведір — 323
Корженко І., див. *Коцовський Володимир*
Коритко Еміль — 200
Кориятовичі (Koriatowicsok) — 105
Коріатович Ѳеодор, кн. — 190
Кормош Теофіль — *І.* 510
Кормош-Шухевич Ірина — *І.* 510
Корнеліс Гага — 323—324; *І.* 469
Корнєйчик І. І. — *П.* 26
Корнилій — *І.* 533
Корниляк Платон, преосв. — *І.* 512
Корнієнко Неллі — 437
Корнійчук Валерій — 403
Корнякт — *І.* 569
Коробка Н., див. Коробка Н. И.
Коробка Н. И. (Коробка Н.) — 57, 59, 101, 127, 129
Королевський Ф., див. *Кревецький Іван*
Короленко, див. Короленко В.
Короленко В. (Короленко) — 222, 355; *І.* 549
Королів Ф. — 391
Король Н., див. *Король Нестор*
Король Нестор (*Король Н.*) — 361; *І.* 481
Королько — *І.* 539
Коропенко Ірина — 400
Коропецький Роман — 399
Короткий Віктор — 440
Корпанюк Микола — 423
Корсак — 232
Корсаковъ Д. — 271, 308
Корфъ Н. А., барон — 39
Корфъ С. А. — 222, 283
Корш Ф. (Коршъ Ѳ.) — 237, 271, 285
Корш Федір — 231
Коршъ Ѳ., див. Корш Ф.
Кос Г., див. *Кос Ганна*
Кос Ганна (*Кос Г.*) — 413, 435; *К.* 457; *І.* 534, 568, 570
Кос Р. — *І.* 478
Косенко Іл. — *І.* 485
Косик Володимир — 382, 409
Косинин Іван — *І.* 529
Косичь М. Н. — 136
Косів Ганна — 438, 441, 443
Косма, св. — *І.* 502
Косов Сильвестр — 350
Косоноцький В. — 236
Коссак Василь — *І.* 573
Костек Марія, див. Лонкевич Марія
Костельник, див. Костельник Гавриїл
Костельник Г., див. Костельник Гавриїл
Костельник Гавриїл (Костельник, Костельник Г.) — 243; *І.* 537
Костенко Ліна — 393

Костенко М. — *І.* 521
Костецький Ігор — *І.* 538
Костира В. І. — 408
Костомарів Микола, див. Костомаров Микола
Костомаров, див. Костомаров Микола
Костомаров М., див. Костомаров Микола
Костомаров Микола (Костомарів Микола, Костомаров, Костомаров М., Костомаров Н., Костомаров Н. И., Костомаровъ Н. И.) — 80, 114, 168, 173, 185, 195, 199, 204, 242, 246, 284, 292, 307—309, 327—328, 361; *І.* 521, 526
Костомаров Н., див. Костомаров Микола
Костомаров Н. И., див. Костомаров Микола
Костомарова А. — 246
Костомаровъ Н. И., див. Костомаров Микола
Коструба Т. — *П.* 8
Коструба Теофіль — 336—337, 339, 404
Костюв Збігнєв — 412
Костюв Збігнев — 425
Костюк Г., див. Костюк Григорій
Костюк Григорій — 357, 379
Костюк Григорій (Костюк Г.) — *П.* 20; *І.* 538
Костюковець Лариса — 411
Костюшко — 329
Костянтин, св., див. Константин, св. і філософ
Котельницький — 319
Котик-Степанович О. — *І.* 488
Котко Дмитро — *І.* 548
Котляревский А. А. (Котляревскій А. А.) — 43, 48, 228
Котляревский И. П., див. Котляревський Іван
Котляревский Ив. Петр., див. Котляревський Іван
Котляревский Иван Петровичь, див. Котляревський Іван
Котляревский Іван, див. Котляревський Іван
Котляревскій, див. Котляревський Іван
Котляревскій А. А., див. Котляревский А. А.
Котляревскій И. П., див. Котляревський Іван
Котляревскій Иванъ Петровичъ, див. Котляревський Іван
Котляревскій Н. — 139, 296
Котляревський, див. Котляревський Іван
Котляревський І., див. Котляревський Іван
Котляревський І. П., див. Котляревський Іван
Котляревський Ів., див. Котляревський Іван
Котляревський Іван (Котляревский И. П., Котляревский Ив. Петр., Котляревский Иван Петровичь, Котляревский Іван, Котляревскій, Котляревскій И. П., Котляревскій Иванъ Петровичъ, Котляревскій И. П., Котляревський, Котляревський І., Котляревський І. П., Котляревський Ів., Kotljarewskyj) — 33, 36, 81—82, 101, 104, 114, 116, 120, 128, 157, 210, 227, 285, 309, 319, 324, 354; *І.* 494, 529
Кох Ганс — 354
Коханенко Євген — *І.* 573
Коцаба І. — *І.* 561
Коцак Арсеній — 418
Коцеба В. — *І.* 518
Коцебу — 205
Коциловський Йосафат, єп. — *І.* 488
Коцовский В. — 38
Коцовський Володимир (*Корженко І.*) — 33—34, 43, 48, 50, 97
Коць-Григорчук Л., див. *Коць-Григорчук Лідія*
Коць-Григорчук Лідія (*Коць-Григорчук Л.*) — 403, 408, 417, 430, 436; *К.* 459; *І.* 520
Коцюба Михайло — 101, 108, 124
Коцюбинський М., див. Коцюбинський Михайло
Коцюбинський Михайло (Коцюбинський М., Kotsiubyns'kyj Mychajlo) — 235, 251, 370, 377, 393, 408; *І.* 509, 526
Кочерга Іван — 393
Кочубай — 183, 298
Кочубей Юрій — 440
Кочубинский, див. Кочубинський А.
Кочубинскій А. А., див. Кочубинський А.
Кочубинський А. (Кочубинский, Кочубинскій А. А.) — 61, 73, 86, 117
Кошелівець І., див. Кошелівець Іван

Кошелівець Іван — 351—352
Кошелівець Іван (Кошелівець І.) — *П.* 20; 351—352, 403
Кошиць Ол. — *І.* 517
Кошут Л. (Kossuth Lajos) — 193
Кр. М. — 36
Кравець О., див. *Кравець Ольга*
Кравець Ольга (*Кравець О.*) — 442; *І.* 575
Кравець Я., див. *Кравець Ярема*
Кравець Ярема (*Кравець Я.*) — 442; *І.* 575
Кравців Б., див. Кравців Богдан
Кравців Богдан — 351, 357—359
Кравців Богдан (Кравців Б.) — *П.* 19; *І.* 513
Кравців Тетяна — 390
Кравченко — *І.* 540
Кравченко Володимир — 435, 439
Кравченко Михайло — 136
Кравченюк Осип — 366, 387, 393, 395, 437
Кравчук, свщ. — *І.* 478
Кравчук Андрій — 415
Крамар Ростислав — 420
Красильникова Ольга — 437—438
Красінський Ж. — 325
Красовскій Іоанъ, архіеп. — 59
Красовський І., див. *Красовський Іван*
Красовський Іван (*Красовський І.*) — 388; *К.* 454; *І.* 503
Красовські — 445
Крассовскій Николай, див. Красувскій Миколай
Красувскій Миколай (Крассовскій Николай) — 48
Крат Михайло — *І.* 489
Краузэ-ван-дер-Копъ А. — 274
Крачковскій М. — 290
Крашенінніков Сергій (*Krascheninnikow S.*, *Krascheninnikow Serhij*) — 361, 368; *І.* 481
Крвавич Д., див. *Крвавич Дмитро*
Крвавич Дмитро (*Крвавич Д.*) — 414, 434; *І.* 536, 566
Кревецький І., див. *Кревецький Іван*
Кревецький І., див. Кревецький Іван
Кревецький Ів., див. Кревецький Іван
Кревецький Іван (*Королевський Ф.*, *Кревецький І.*) — 116, 137, 141—142, 144—145, 148—152, 156, 159—161, 163—167, 169—171, 173—174, 176, 178—181, 183, 199—202, 204—213, 215, 217, 219, 221, 226, 228, 231—232, 234, 240—241, 255, 258—259, 263, 266, 273, 278, 283—284, 289—290, 295, 312, 324, 331, 333, 339; *К.* 449; *І.* 467—468, 471
Кревецький Іван (Кревецький І., Кревецький Ів.) — *П.* 23; 167, 175, 180, 221, 246, 271—272, 281, 286, 333; *І.* 479, 508
Кревз Лев — 251
Крекотень Володимир — 407
Крет Й. Н. (Krett J. N.) — 350
Кретів Степан — *І.* 492
Креховець В. — 383; *К.* 454
Крига О. — *І.* 477
Крижанич Юрій (Крижаничъ Юрій) — 69, 135
Крижаничъ Юрій, див. Крижанич Юрій
Крижанівський А., див. *Крижанівський Андрій*
Крижанівський Андрій (*Крижанівський А.*) — 444; *І.* 577
Крижанівський О. П. — 428
Крижановский Арістарх, див. *Крижановський Арістарх*
Крижановський Аристарх, див. *Крижановський Арістарх*
Крижановський Аристарх — 160
Крижановський Арістарх (*Крижановский Арістарх*, *Крижановський Аристарх*), *ЧСВВ* — 120, 139, 148
Крикун М., див. *Крикун Микола*
Крикун Микола (*Крикун М.*) — 410, 415, 423—424, 428, 439, 444—445; *І.* 547, 579
Крикунов Ігор — *І.* 574
Кримський А., див. Кримський Агатангел
Кримський Агатангел (Кримський А., Крымскій А.) — *П.* 6, 22; 63, 181, 183, 233, 235, 262, 318, 344
Крип'якевич І., див. *Крип'якевич Іван*
Крип'якевич І., див. Крип'якевич Іван
Крип'якевич Ів., див. Крип'якевич Іван
Крип'якевич Іван (*Крип'якевич І.*) — *П.* 8; 151, 154—156, 158, 160—162, 165, 169—171, 174—175, 178, 180—185, 187, 200—201, 203, 210, 212—213, 216—218, 220—221, 226—228, 230—233, 240—241, 245, 254, 258, 262—264, 266—267, 271, 274, 279—280, 283, 289, 294—295,

300, 306—307, 313, 318, 320—321, 323, 325—330, 332—340, 404—405; *І.* 469—470, 473, 475
Крип'якевич Іван (Крип'якевич І., Крип'якевич Ів., Krypjakewytsch Iwan) — *П.* 8, 10, 18; 235, 241, 255, 271, 417, 428, 446; *І.* 528, 547
Криса Б., див. *Криса Богдана*
Криса Богдана (*Криса Б.*) — 403, 407, 416; *І.* 520, 525, 537
Крисаченко Володимир — 441
Критский Іоанн — 235
Кришталович У., див. *Кришталович Уляна*
Кришталович Уляна (*Кришталович У.*) — 445; *К.* 460; *І.* 578
Кріль Михайло — 418
Кровицька Ольга — 418, 431, 443
Кром М. М. — 428
Кромер М. (Cromer Martin) — 113, 137; *І.* 464
Кромпель Збігнєв — *І.* 539
Кромпель Йоана — *І.* 539
Кромпель Карло — *І.* 539
Кромпель Марія, див. Морачевська Марія
Кромпель Роман — *І.* 539
Кромпель Стефанія — *І.* 539
Крон О. — *І.* 509
Кропивницкій, див. Кропивницький Марко Лукич
Кропивницький, див. Кропивницький Марко Лукич
Кропивницький Марко, див. Кропивницький Марко Лукич
Кропивницький Марко Лукич (Кропивницкій, Кропивницький, Кропивницький Марко) — 235, 243, 291
Кропоткинъ П. — 186
Крохмалюк Р. — *І.* 488
Крохмалюк Ю., див. Крохмалюк Юрій
Крохмалюк Юрій (Крохмалюк Ю.) — *І.* 487, 489
Крук Григор — 385; *І.* 493, 499
Круковский Павло Иванович — 301
Круковскій Адр. — 301
Круковський О., див. *Круковський Орест*
Круковський Орест (*Круковський О.*) — 422; *І.* 545
Крупницький Б., див. Крупницький Борис
Крупницький Борис — 345—346, 354
Крупницький Борис (Крупницький Б.) — *П.* 8, 19—20
Крупський — 135
Крупський Микола — 135
Крушельницька Г., див. Крушельницька Ганна
Крушельницька Ганна (Крушельницька Г.) — *І.* 507, 529
Крушельницька Л., див. *Крушельницька Лариса*
Крушельницька Л., див. Крушельницька Л. І.
Крушельницька Л. І. (Крушельницька Л.) — 433; *К.* 460; *І.* 553—557
Крушельницька Лариса (*Крушельницька Л.*) — 414, 431—433; *К.* 459; *І.* 553
Крушельницька Марія — 412
Крушельницька Соломія — *І.* 548
Крушельницька-Дроздовська Марія — *І.* 536
Крушельницький А., див. Крушельницький Антін
Крушельницький Антін — 71, 86, 90, 129
Крушельницький Антін (Крушельницький А., Крушельницький Антон) — 238; *І.* 529, 548
Крушельницький Антон, див. Крушельницький Антін
Крушельницький І. — *І.* 571
Крушельницький Максим — 84, 86
Крушинський Я. — *І.* 576
Крыжановский Г. Я. (Крыжановскій Г.) — 50, 74
Крыжановский Е. М. — 258
Крыжановскій Г., див. Крыжановский Г. Я.
Крыловъ Викторъ — 149
Крыловскій А. — 177
Крымскій А., див. Кримський Агатангел
Крячок М., див. *Крячок Микола*
Крячок Микола (*Крячок М.*) — 420; *І.* 543
Кубійович В., див. *Кубійович Володимир*
Кубійович В., див. Кубійович Володимир
Кубійович Володимир (*Кубійович В.*) — *П.* 8; 347—348, 352, 355, 370—372, 384; *К.* 450
Кубійович Володимир (Кубійович В., Kubijowytsch Wolodymyr) — *П.* 19—

20; 351, 370—371, 416; *К.* 454—455; *І.* 477—478, 481, 483, 485—487, 514, 551
Кудрик Борис — *І.* 547
Кудринскій Ѳ. — 99
Кудрявскій Д. — 242
Кудряшевъ П. — 228
Кужельний Олексій — *І.* 574
Кузелева О., див. *Кузелева Ольга*
Кузелева О., див. Кузеля Ольга
Кузелева Ольга (*Кузелева О.*) — 353; *І.* 477
Кузелі — *І.* 478
Кузеля, див. Кузеля Зенон
Кузеля З., див. Кузеля Зенон
Кузеля Зенон (*Кузєля Зенон*) — 106, 113, 129, 133, 138—139, 143—147, 151, 153—165, 167—173, 178—187, 190—195, 197—200, 203, 205, 208, 221—223, 226, 229—230, 233, 237, 242, 245—250, 253—260, 262—265, 267—271, 273—282, 286, 288—297, 299—311, 313, 321, 323—325, 353—354, 374
Кузеля Зенон (Кузеля, Кузеля З., Кузєля Зенон, Kuziela Z., Kuziela Zeno, Kuziela Zenon) — *П.* 23, 29; 230, 246, 248, 255, 257, 304, 352—353; *І.* 477—478, 491
Кузеля Марія, див. Гривнакова Марія
Кузеля О., див. Кузеля Ольга
Кузеля Олександра, див. Лонкевичева Олександра
Кузеля Ольга (Авдиковська Ольга, Кузелева О., Кузеля О.) — *І.* 477—478, 486, 491
Кузеля Ростислава, див. Смикова Ростислава
Кузема І. — 287
Куземський Михайло — 306
Кузєля Зенон, див. *Кузеля Зенон*
Кузєля Зенон, див. Кузеля Зенон
Кузик С. — 224, 249
Кузик Тетяна — 428
Кузикевич Павло — 98
Кузнецовъ, див. Кузнецовъ Я.
Кузнецовъ Я. (Кузнецовъ) — 293
Кузьма, свщ. — *І.* 494
Кузьма Климентина, див. Лужницька Климентина
Кузьма Олександра, див. Макух Олександра
Кузьменко Петро — 199
Кузьми — *І.* 513
Кузьминскій К. — 136
Кузьминъ А. — 130
Кузьминъ Е., див. Кузьминъ Е. М.
Кузьминъ Е. М. (Кузьминъ Е.) — 116, 267, 271
Кузѣвъ И. — 108
Кукоба К. І. — 424
Кукуруза М. (Кукурузова М.) — *І.* 518—519
Кукурузова М., див. Кукуруза М.
Кукша, св. — 47
Кулаківська Л., див. *Кулаківська Лариса*
Кулаківська Лариса (*Кулаківська Л.*) — 433; *І.* 564
Кулаковскій Платонъ — 144
Кулаковскій Ю., див. Кулаковський Юліан
Кулаковскій Юлиянъ, див. Кулаковський Юліан
Кулаковскій Юліанъ, див. Кулаковський Юліан
Кулаковський Юліан (Кулаковскій Ю., Кулаковскій Юлиянъ, Кулаковский Юліанъ) — 86, 100, 109, 115, 133, 300, 428
Кулачковський О. Б. — 277
Кулачковський Ярослав — 239
Кулжинскій И. Г. — 195
Кулжинскій С. К. — 140
Куликов О. А. — 446
Кулина (Kulina) — 183, 342
Кулицький М. — *К.* 454
Кулиш, див. Куліш Пантелеймон
Кулиш П. А., див. Куліш Пантелеймон
Кулишъ П., див. Куліш Пантелеймон
Кулишъ П. А., див. Куліш Пантелеймон
Куліш, див. Куліш Пантелеймон
Куліш А., див. Кулішева Олександра
Куліш Микола — 437; *І.* 574
Куліш П., див. Куліш Пантелеймон
Куліш Пантелеймон (Кулиш, Кулиш П. А., Кулишъ П., Кулишъ П. А., Куліш, Куліш П., Куліш Панько, Куліш Панько Олелькович) — *П.* 22; 60, 65, 81, 88, 113, 118, 134, 159, 194, 198, 204, 218, 229, 252, 328, 335—336, 338, 397, 407, 417, 430, 441; *І.* 525, 575
Куліш Панько, див. Куліш Пантелеймон

Куліш Панько Олелькович, див. Куліш Пантелеймон
Куліш Тамара — *І.* 574
Кулішева Александра, див. Кулішева Олександра
Кулішева Олександра (Барвінок Г., Барвінок Ганна, Куліш А., Кулішева Александра) — 218, 229, 281, 291
Кульчицька — *І.* 539
Кульчицька Доротея — 380
Кульчицька Л. — *І.* 478, 486
Кульчицька Т. — *П.* 25; 443
Кульчицький — 189
Кульчицький Володимир — *І.* 539
Кульчицький О., див. *Кульчицький Олександр*
Кульчицький О. — *І.* 477—478, 483, 485—486
Кульчицький Олександр (*Кульчицький О.*) — 351, 353—354, 364, 368, 372—373; *І.* 478
Кульчицький Юрій — 387
Кулябка С. Н. — 93
Кунашович Федько — *І.* 467
Кунашовичі-Попелі — 252
Кунашовичі-Уніховські — 252
Куник А., див. Куник А. А.
Куник А. А. (Куник А.) — 145, 192
Кунищук — *І.* 489
Кунігунда, королева — 387
Кунік Е. — 83
Кунцевич Іоасафат, див. Кунцевич Йосафат
Кунцевич Іосафат, св., див. Кунцевич Йосафат
Кунцевич Йосафат (Ἰωσαφάτ, Кунцевич Іоасафат, Кунцевич Іосафат, св.), архиєп. — 203, 220, 232, 251, 263, 302; *І.* 574
Купала Янка — 379, 392
Куприцъ А. Н. — 276
Купчинська З., див. *Купчинська Зоряна*
Купчинська Зоряна (*Купчинська З.*) — 430; *К.* 458
Купчинська Л., див. *Купчинська Лариса*
Купчинська Лариса (*Купчинська Л.*) — 434; *І.* 567
Купчинський Євген — 425
Купчинський Євген — 425; *І.* 529, 549
Купчинський О., див. *Купчинський Олег*
Купчинський О., див. Купчинський Олег
Купчинський О. А., див. Купчинський Олег
Купчинський Олег (*Антонович О.*, *Антонович Олег*, *Купчинський О.*, *Олег Антонович*) — *П.* 8—9, 30; 392—393, 395, 402—408, 410, 412, 414—417, 419—421, 423—431, 433, 435—436, 438, 440—443, 445—446; *І.* 520, 523, 536, 538—539, 550—551, 572
Купчинський Олег (Купчинський О., Купчинський О. А., О. К.) — *П.* 8, 20; 418, 428—429
Купчинський Роман — 392
Купчинський Роман — *І.* 493, 510
Купчинський Юліян — *І.* 491
Курбас Лесь — 370, 437—438; *І.* 574
Курбский А. М., кн. — 57
Курилас Осип — 227; *І.* 494
Курило О. (Курилова Олена) — 344
Курилова Олена, див. Курило О.
Куриловъ И. А. — 84
Курінний П. — *І.* 478
Курінний П., див. *Курінний Петро*
Курінний Петро (*Курінний П.*) — 364; *І.* 483
Куровський Матеуш — *І.* 494
Курп'як Богдан — *І.* 529
Курский Рафаил, митр. — 233
Курцбек Осип — 337
Курцевичъ-[Коріятович] Іосифъ, архиєп. — 111
Кутельмах Корнелій — 420
Кутов О. — *І.* 562
Кутовий М. — 237
Кухар Роман, див. *Кухар Роман В.*
Кухар Роман В. (*Кухар Роман*) — 366, 369, 394
Кухарчук Ю., див. *Кухарчук Юрій*
Кухарчук Юрій (*Кухарчук Ю.*) — 433; *І.* 560
Куца Ольга — 430
Куценко Т., див. *Куценко Тетяна*
Куценко Тетяна (*Куценко Т.*) — 435; *І.* 571
Куцин І. — *І.* 518
Куцин М. — *І.* 518
Кучабський Василь — 428
Кучабський Юрій — 428
Кушевич Самуіл-Казимир — 60
Кушнарівський Іван — 446

Кушнір В. (Kuschnir Wladimir) — 259, 291; *І.* 477
Кушнір В. Г. — 440
Кушнір М. — *І.* 487, 551
Кушнір Маркіян — 426
Кушнір Михайло — 360, 373
Кушплір Данило — 405
Кущ. — *І.* 540
К-ч — 292
К. Ш. — 239

Л. — 51
Лаба В., див. Лаба Василь
Лаба Василь — 446
Лаба Василь (Лаба В.), свщ. митрат — *І.* 477, 488
Лабай Йосафат, свщ. ЧСВВ — *І.* 482
Лабенскій Ф. — 280, 284
Лабунька Мирослав — 392, 409
Лаврецький С., див. *Липковський Сергій*
Лаврівський Ів., див. Лаврівський Іван
Лаврівський Іван (Лаврівський Ів.) — 207, 244, 328
Лаврівський Юліян — 209
Лаврівський Юрій — *І.* 536
Лавровъ П. А. — 317
Лагуновъ Н. — 230
Лада-Огурчак Марія — *І.* 513
Ладижець Володимир — 418
Лаерт — *І.* 573
Лазаревский Ал., див. Лазаревський Олександр
Лазаревский М. М. — 120
Лазаревский О., див. Лазаревський Олександр
Лазаревскій А., див. Лазаревський Олександр
Лазаревскій Ал., див. Лазаревський Олександр
Лазаревскій А. М., див. Лазаревський Олександр
Лазаревський О., див. Лазаревський Олександр
Лазаревський Олександр (Лазаревский Ал., Лазаревский О., Лазаревскій А., Лазаревскій Ал., Лазаревскій А. М., Лазаревський О.) — 46, 55, 59, 67, 88, 90, 93, 112, 119, 142, 197, 422
Лазарь — 97, 191
Лазовський — 253
Лазорик А. — *І.* 505
Лазорко Володимир — 377
Лазуркевич Галина — 392—393, 409, 411, 413, 415—416, 419, 421, 424, 426, 429, 432
Лакатош В. — *І.* 518
Лакота Григорій, єп. — *І.* 493
Ламанский В. И. (Ламанскій В. И.) — 142, 188, 190, 198, 209, 288
Ламанскій В. И., див. Ламанский В. И.
Ланцута Олександра — 425
Лапин В. — 63
Лаппо И., див. Лаппо И. И.
Лаппо И. И. (Лаппо И., Лаппо И. П., Лаппо І.) — 88, 153, 198, 241
Лаппо И. П., див. Лаппо И. И.
Лаппо І., див. Лаппо И. И.
Лаппо-Данилевский А. С., див. Лаппо-Данилевський О.
Лаппо-Данилевскій А., див. Лаппо-Данилевський О.
Лаппо-Данилевський О. (Лаппо-Данилевский А. С., Лаппо-Данилевскій А.) — 71, 192, 422
Ласкин Гавріил — 109
Ласовська-Старицька Євгенія — *І.* 548
Ласовський Ярополк — 400
Латта Василь — 418
Латышевъ В., див. Латышевъ В. В.
Латышевъ В. В. (Латышевъ В., Latyschev Basilius) — 35, 73, 79, 95, 117, 220
Латяк Дюра — 438
Лахыкый Абанъ — 318
Лацко — 327
Лашкарев П., див. Лашкарьов Петро
Лашкаревъ П., див. Лашкарьов Петро
Лашкарьов Петро (Лашкарев П., Лашкаревъ П.) — 92—93, 157
Лащенко Р. — *І.* 511
Лащенков Н. А., протоієр. — 65
Л. В. — 243
Л. Д. — 67
Лебедев А. Н. — 45
Лебедевъ А. С. — 317
Лебединский Леонтій, митр. — 221
Лебединцев П., див. Лебединцев Петро
Лебединцев П. Г., див. Лебединцев Петро

Лебединцев Петр Гаврилович, див. Лебединцев Петро
Лебединцев Петро (Лебединцев П., Лебединцев П. Г., Лебединцев Петр Гаврилович), протоієр. — 52, 60, 116, 156
Лебединцев Ѳ. Г. — 204
Лебедянскій Г. — 315
Лев (Лев Данилович, Lew, хіяże), кн. — 114, 294, 444
Лев В., див. *Лев Василь*
Лев В., див. Лев Василь
Лев Василь (*Лев В.*, *Lew Wasyl*) — 341, 348, 350—351, 353, 359—360, 365, 367, 369, 374, 380, 395, 400; *І.* 485, 490
Лев Василь (Лев В., Lew Wasyl) — *П.* 19—20; 379, 392—393; *І.* 478, 481, 512, 515
Лев Данилович, див. Лев, кн.
Лев-Ростислав, див. Лепкий Лев-Ростислав
Лев Софія — *І.* 512
Левенець М., див. *Левенець Михайло*
Левенець М., див. Левенець Михайло
Левенець Михайло (*Левенець М.*), свщ. — 353; *І.* 478
Левенець Михайло (Левенець М.), свщ. — *І.* 478, 486, 489
Левинський І., див. Левинський Іван
Левинський Іван (Левинський І.) — 414; *І.* 572
Левитська К. — *І.* 517—518
Левитський М. — 225, 249
Левитський О., див. Левитський Ол.
Левитський Ол. (Левитський О.) — *І.* 517—518
Левицкий В., див. *Левицький Володимир*
Левицкий Володимир, див. *Левицький Володимир*
Левицкий Иванъ Ем., див. Левицький І.-О.
Левицкий К., див. Левицький Кость
Левицкий Кость — 38
Левицкий Кость, див. Левицький Кость
Левицкий Юліан, див. *Левицький Юліан*
Левицкій И. О., див. Левицький І.-О.
Левицкій І., див. Левицкій Іаковъ
Левицкій Іаковъ (Левицкій І.), свщ. — 207
Левицкій О., див. Левицький Ор.
Левицкій Ор., див. Левицький Ор.
Левицкій Орестъ, див. Левицький Ор.
Левицька Віра — *І.* 512
Левицька Евгенія — *І.* 512
Левицька Слава — *І.* 512
Левицька Софія — *І.* 539
Левицька-Кінасевич Марійка — *І.* 512
Левицька-Крушельницька Галина — *І.* 548
Левицький — 335
Левицький В., див. Левицький Володимир
Левицький Василь, див. *Левицький Василь Лукич*
Левицький Василь Лукич (*Левицький Василь*) — 338, 392
Левицький Володимир (*Левицкий В.*, *Левицкий Володимир*) — 35, 42, 48, 51; *І.* 461
Левицький Володимир (Левицький В.) — *П.* 23; 68, 238; *І.* 473, 523, 539
Левицький Г. — *І.* 534
Левицький Е. (Lewickyj Eugen) — 222, 255—256
Левицький І. Ем., див. Левицький І.-О.
Левицький І.-Є., див. Левицький І.-О.
Левицький І. О., див. Левицький І.-О.
Левицький І.-О. (Левицкий Иванъ Ем., Левицкій И. О., Левицький І. Ем., Левицький І.-Є., Левицький І. О., Левицький Іван Ем.) — *П.* 12, 23, 26; 118, 151, 239, 312
Левицький Іван Ем., див. Левицький І.-О.
Левицький Іван Емелянович — 129
Левицький Йос., див. Левицький Йосиф
Левицький Йосиф (Левицький Йос., Левіцький Йосиф, Левицький Осип) — 47, 109, 127, 209, 211, 219
Левицький К., див. Левицький Кость
Левицький Кость (Левицкий К., Левицкий Кость, Левицький К.) — 50, 61, 65, 83, 225; *І.* 493
Левицький М., див. Левицький Модест
Левицький Микола — *І.* 529
Левицький Мирон — *І.* 512
Левицький Михайло — *І.* 499
Левицький Модест (Левицький М.) — 217, 291; *І.* 480
Левицький О., див. Левицький Ор.
Левицький Ор. (Левицкій О., Левицкій Ор., Левицкій Орестъ, Левиць-

кий О.) — 61, 109, 163, 170, 172, 216, 221, 227; *І.* 521
Левицький Осип, див. Левицький Йосиф
Левицький С. — *І.* 487—488
Левицький Софрон — *І.* 512
Левицький Ф. В. — 239
Левицький Ю. (Ловицький Ю.) — 248—249
Левицький Юліан (*Левицкий Юліан, Левицький Юліян*) — 45, 53, 58—59, 71, 78, 81, 93, 103, 117, 125, 137
Левицький Юліян, див. *Левицький Юліан*
Левицькі — 211
Левіцький Йосиф, див. Левицький Йосиф
Левковський Дмитро — 411
Левченко М. — *І.* 521
Левчук М., див. *Левчук Микола*
Левчук Микола (*Левчук М.*) — 432; *К.* 460; *І.* 559
Легар Ф. — *І.* 519
Лекгер Дмитро — 425
Лель — 366
Лемик Я. — *І.* 531—532
Леник Володимир — *І.* 512
Ленцик В., див. Ленцик Василь
Ленцик Василь — 363, 386, 392—394
Ленцик Василь (Ленцик В.) — *І.* 481, 515
Ленць Е. Е. — 307
Леньова Ірина — *І.* 529
Леонардо — *І.* 520
Леоненко Руслан — 437
Леонидъ, архим. — 47
Леонтович В. — *І.* 477
Леонтович Лена — *І.* 487
Леонтович Марія Миколаївна — *І.* 487
Леонтович Павло (Павло зі Щуткова) — 329, 331
Леонтович Ф. (Леонтовичъ Ѳ. И.) — 35, 47, 50, 52, 59, 72, 86, 89, 99, 113, 157, 221, 270, 274—275
Леонтовичі — 368
Леонтовичъ Ѳ. И., див. Леонтович Ф.
Леопардов Н. А. — 47
Леопольд I, імп. — *І.* 546
Лепка Домна (Глібовицька Домна) — *І.* 490—492
Лепка Євгенія, див. Лепка Софія-Євгенія
Лепка Євгенія-Софія, див. Лепка Софія-Євгенія
Лепка Іванна (Стисловська Іванна) — *І.* 492, 495—496
Лепка Ліда, див. Чеховичева Ліда
Лепка Лідія, див. Чеховичева Ліда
Лепка Марія (Драгомирецька Марія, Драгомирецька Міка) — *І.* 491
Лепка Меланія — *І.* 496
Лепка Наталія, див. Лепка-Данилевич Наталія
Лепка Наталія-Марія, див. Лепка-Данилевич Наталія
Лепка Нуся, див. Лепка Софія-Євгенія
Лепка Олександра — *І.* 491—494, 496
Лепка Олена (Ремеза Олена) — *І.* 491
Лепка Ольга (Ліщинська Ольга) — *І.* 491—492
Лепка Софія, див. Лепка Софія-Євгенія
Лепка Софія-Євгенія (Лепка Євгенія, Лепка Євгенія-Софія, Лепка Софія) — *І.* 491—495
Лепка Таля, див. Лепка-Данилевич Наталія
Лепка Тетяна, див. Лепка-Юзвяк Тетяна
Лепка-Данилевич Наталія (Данилевич Наталія, Лепка Наталія, Лепка Наталія-Марія, Лепка Таля) — *І.* 491—494, 496
Лепка-Перфецька Євгенія — *І.* 491
Лепка-Юзвяк Тетяна (Лепка Тетяна, Юзвяк Тетяна) — *І.* 492, 494, 496
Лепкий, див. Лепкий Богдан
Лепкий Анатоль — *І.* 496
Лепкий Андрій — *І.* 492
Лепкий Б., див. Лепкий Богдан
Лепкий Богдан — 363
Лепкий Богдан (Лепкий, Лепкий Б.) — 190—191, 235, 243, 276, 359, 363, 369, 374, 403; *І.* 477, 490—496, 498, 507, 521, 548
Лепкий Володимир — *І.* 496
Лепкий Лев (Лепкий Льоньо) — *І.* 491—493, 496, 510
Лепкий Лев-Ростислав (Лев-Ростислав) — *І.* 491—493, 496
Лепкий Льоньо, див. Лепкий Лев
Лепкий Марко — *І.* 492
Лепкий Микола — *І.* 491—493, 495—496
Лепкий С., див. Лепкий Сильвестр, о.
Лепкий Сильвестр (Лепкий С., Мурава Марко), свщ. — *І.* 490—491, 493—494, 498, 507

Лепкі — 374; *І.* 491—495
Леп'явко Сергій — 429
Лесевич Володимир (Лесевичъ В.) — 152, 160
Лесевичъ В., див. Лесевич Володимир
Лесів Михайло — 392
Лессінґ, див. Лессінґ Ґотґольд-Ефраїм
Лессінґ Ґотґольд-Ефраїм (Лессінґ) — 417
Леськович І., свщ. — *І.* 478
Леся Українка (Л. Українка) — 243, 251, 352—353, 379—380, 403, 407, 417, 442; *І.* 574
Лехницкій Мечиславъ — 75
Лехнович В. С. — *К.* 453
Лещук Тихон — 408
Лєвек, свщ. — *І.* 478
Лєщинський Станислав — 339
Ливотовъ Е. — 57
Лизанчук Василь — 431
Лилеев М. И. — 57
Лилик Сергій — 405
Лильо Ігор — 436
Лильо Орест — 435
Линд С. Б. — 264
Линниченко И. А. — 40, 115, 192, 315, 317
Линниченко І., див. *Линниченко Іван*
Линниченко Іван (*Линниченко І.*) — 253; *І.* 467
Линцевскій Гервасій, єп. — 175
Липа І., див. Липа Іван
Липа Іван (Липа І.) — 235; *І.* 507, 536
Липа Марія — *І.* 536
Липинський В., див. Липинський Вячеслав
Липинський Вячеслав — 192, 194, 203, 231
Липинський Вячеслав (Липинський В., Lipiński Wacław) — 216, 320, 331, 338—339, 391; *І.* 475, 494
Липка Р., див. *Липка Роман*
Липка Роман (*Липка Р.*) — 414; І. 535
Липківська Ганна — 437
Липковський Сергій (*Лаврецький С.*, *С. Л.*) — 36, 38—39, 41—43, 46, 48, 52, 54, 57, 66, 69, 113
Липова Галина — 437
Лисенко, див. Лисенко Микола
Лисенко М., див. Лисенко Микола
Лисенко Маріанна — *І.* 529
Лисенко Микола (Лисенко, Лисенко М.) — 306, 400, 411—412, 424, 426; *І.* 521, 529
Лисенко Трохим — 378
Лисовой Н. Н. — 410, 440
Лисько Зеновій, див. Лисько Зіновій
Лисько Зіновій (Лисько Зеновій) — 412; *І.* 547—548
Лисяк Олег — *І.* 513
Лисяк Теодор — 274
Лисяк-Рудницький І., див. *Лисяк-Рудницький Іван*
Лисяк-Рудницький Іван (*Лисяк-Рудницький І.*) — 404; *І.* 521
Лисянська А. — 356; *І.* 479
Литвин М., див. Литвин Михалон
Литвин Михалон (Литвин М.) — 444; *І.* 576
Литвинова-Бартош Пеляґія — 148
Лихачевъ Н. П. — 144, 312
Личко І., див. Личко Ів.
Личко Ів. (Личко І.) — 218; *І.* 477
Лібельт — 156
Лібовицький В., див. Лібовицький Володимир
Лібовицький Володимир (Лібовицький В.) — *І.* 518
Лідка, див. Шухевич Ірина
Лікаренко В. — 238
Ліндер Франц — *І.* 543
Лінтур Петро Васильович — 418
Лінчевський Георгій — 359
Ліпінський — *І.* 494
Ліпс — 273
Лісевич Луць — *І.* 573
Лісненко І. — *І.* 573
Літвінішин Вітольд — *І.* 509
Літвінішин Ядвига, див. Старосольська Ядвига
Ліщинська Іванна — *І.* 491, 496
Ліщинська Меланія — *І.* 496
Ліщинська Мирослава (Ліщинська Мирося) — *І.* 491
Ліщинська Мирося, див. Ліщинська Мирослава
Ліщинська Наталія, див. Ліщинська-Яремчишин Наталія
Ліщинська Ольга, див. Лепка Ольга
Ліщинська-Козак Ірина — *І.* 496
Ліщинська-Яремчишин Наталія (Ліщинська Наталія) — *І.* 491—492

Ліщинський В. — *І.* 547
Ліщинський Іван, свщ. — *І.* 491—493
Ліщинський Осип, свщ. — *І.* 492
Л. К. — *І.* 517
Лобановъ-Ростовскій А. Б., кн. — 55
Лобанський О., див. *Лобанський О. І.*
Лобанський О. І. (*Лобанський О.*) — 38—39, 41—42
Лобко — *І.* 539
Лобода А., див. Лобода А. М.
Лобода А. М. (Лобода А.) — 73, 89, 172, 239
Лобурець В. Є. — 424
Лобысевичъ Аѳанасій Кирилловичъ — 157
Ловицький Ю., див. Левицький Ю.
Логвин Г., див. Логвин Григорій
Логвин Григорій (Логвин Г.) — *І.* 543, 564, 566
Логоѳет, див. Логоѳет Симеон
Логоѳет Симеон (Логоѳет) — 172
Логоѳетъ Пахомій — 95
Лодій Петро — 312
Лоза Михайло — 374, 380, 393
Лозенко-Голипинська Катерина — *І.* 536
Лозинський, див. Лозинський Йосиф
Лозинський Іван — 408
Лозинський Йосиф (Лозинський, Лозинський Осип) — 127, 209, 211, 226
Лозинський М., див. Лозинський Михайло
Лозинський Мих., див. Лозинський Михайло
Лозинський Михайло — 159, 168
Лозинський Михайло (Лозинський М., Лозинський Мих.) — 168, 221—223, 225, 236—237, 239, 243, 245—246, 248, 290; *І.* 511
Лозинський Осип, див. Лозинський Йосиф
Лозінський В. (Łoziński Władysław) — 80, 120, 145, 166, 213, 313; *І.* 545
Лозіньский Броніслав (Łoziński Br., Łoziński Bronisław) — 122, 126—127, 130, 152, 177, 184, 273
Лозовий — *І.* 540
Ломиковский В. Я. — 53
Ломоносов — 285
Лоначевський О. — *І.* 521
Лонгиновъ А., див. Лонгиновъ А. В.
Лонгиновъ А. В. (Лонгиновъ А.) — 172, 264, 309
Лонкевич Марія (Костек Марія) — *І.* 492
Лонкевичева Олександра (Кузеля Олександра) — *І.* 494
Лончина Б. — *І.* 477—478, 487
Лончина Тарас, свщ. — 382
Лопарев Х. М., див. Лопарев Хрѵсанѳ
Лопарев Хрѵсанѳ (Лопарев Х. М., Лопаревъ, Лопаревъ Хр.) — 63, 70, 72, 75, 163
Лопаревъ, див. Лопарев Хрѵсанѳ
Лопаревъ Хр., див. Лопарев Хрѵсанѳ
Лопатинська Наталія — *І.* 514
Лопаткевич Малгожата — 420
Лопаткевич Тадеуш — 420
Лоський І., див. *Лоський Ігор*
Лоський І., див. Лоський Ігор
Лоський Ігор (*Лоський І.*) — 338, 409; *І.* 528
Лоський Ігор (Лоський І.) — *І.* 528
Лоський К. — *І.* 511
Лотоцкій А., див. Лотоцький Олександер
Лотоцкій А. И., див. Лотоцький Олександер
Лотоцкій Игнатій, свщ. — 132
Лотоцький — 191
Лотоцький Антін — *І.* 493
Лотоцький Лев., свщ. — 382
Лотоцький О., див. Лотоцький Олександер
Лотоцький Олександер (Лотоцкій А., Лотоцкій А. И., Лотоцький О.) — 90, 186, 218; *І.* 494
Лотоцький Олександр (*О. І. Л.*, *О. Л.*) — 36, 39, 41—42, 45—47, 70, 73—74, 76, 332, 362
Л. П. — 69, 78
ЛТ, гравер — *І.* 533
Лубенець Ів. — 237
Лубківська Н. — *І.* 535
Лужницька Климентина (Кузьма Климентина) — *І.* 513
Лужницька Ніна (Конашинська Ніна) — *І.* 513—515
Лужницька Христина — *І.* 514
Лужницька Юлія, див. Рудницька Юлія
Лужницька Юлія (Райтеровська Юлія) — *І.* 513

Лужницький, див. Лужницький Григорій
Лужницький Г., див. Лужницький Григорій
Лужницький Григор, див. *Лужницький Григорій*
Лужницький Григор, див. Лужницький Григорій
Лужницький Григорій (*Лужницький Григор*) — 350—351, 356, 361, 363, 366, 377, 386, 393
Лужницький Григорій (Лужницький, Лужницький Г., Лужницький Григор, Лужницький-Полянич Григор, Меріям, Меріям-Лужницький Григор) — *П.* 19—20; 393—395, 407, 417; *І.* 481, 513—515, 526, 537
Лужницький Леонід — *І.* 513
Лужницький Микола — *І.* 513
Лужницький О., див. Лужницький Олег
Лужницький Олег (Лужницький О., Лужницький Олександр) — 417; *І.* 513—514
Лужницький Олександер — 377
Лужницький Олександр, див. Лужницький Олег
Лужницький-Полянич Григор, див. Лужницький Григорій
Лужницькі — 394
Лука, гравер — *І.* 533
Лука, євангеліст — *І.* 527, 532
Лука І., свщ. — 230
Лукаріс Кирило — 324
Лукаш М., див. Лукаш Микола
Лукаш Микола (Лукаш М.) — 394, 417, 442
Лукич Василь — 62
Лукіянович Д., див. Лукіянович Денис
Лукіянович Денис — 266, 324, 342
Лукіянович Денис (Лукіянович Д.) — 235; *І.* 494, 498, 507
Лукомскій Г. К., див. Лукомскій Георгій
Лукомскій Георгій (Лукомскій Г. К.) — 299, 306
Лукомський Ю., див. *Лукомський Юрій*
Лукомський Юрій (*Лукомський Ю.*) — 410, 433; *І.* 528, 562—564
Л. Українка, див. Леся Українка
Лукьяненко А. М., див. Лук'яненко А.
Лукьянов Іоанн, свщ. — 136
Лук'яненко А. (Лукьяненко А. М.) — 196, 379
Лунів Андрій — 337
Луцев Василь О. — 387
Луцев Юрій А. — 387
Луцик Степан — *І.* 533
Луцишин Юрій — 378
Луців Лука — 341, 356, 359—360, 362, 369
Луцький Михайло — *І.* 573
Луцький О., див. Луцький Остап
Луцький Олександр — 424
Луцький Остап (Луцький О.) — 229, 417; *І.* 485, 493
Луцький Юрій — 397
Луцький Юрій — 443
Лучаківський К. — 245, 284
Лучицкий И. В. (Лучицкій И.) — 122, 202
Лучицкій И., див. Лучицкий И. В.
Лучкай — 209
Лучук Ольга — 417
Лушпинський А. — *І.* 471—472, 533
Лущкевич В. — 100
Л. Ч. — 227
Л. Ч., див. *Шульгин Яків*
Л. Ч., див. Шульгин Яків Миколайович
Львовъ-Рогачевскій В. — 265
Льоня — *І.* 518
Любавский М. К. (Любавскій М., Любавскій М. К., Любавскій Матвѣй) — 35, 47, 119, 232, 264, 320
Любавскій М., див. Любавский М. К.
Любавскій М. К., див. Любавский М. К.
Любавскій Матвѣй, див. Любавский М. К.
Любарт, кн. — 165
Любинецька Фалина — 393
Любинецький Р. — *І.* 477
Любич-Могильницький Антон — 284
Любич-Парахоняк Олександра — *І.* 529
Любович Герміна, див. Шухевич Герміна
Любович-Барвінська Євгенія — *І.* 529
Любович-Шухевич Герміна, див. Шухевич Герміна
Любовъ П. А. — 317
Любомірский Гієронім, гетьман — 176
Любомірский Ян-Тадеуш, кн. — 196
Любочка, див. Устимович-Шульгин Любов Миколаївна
Любуш (Libusz) — 328

Любченко Панас — 376
Людкевич Станислав, див. *Людкевич Станіслав*
Людкевич Станислав, див. Людкевич Станіслав
Людкевич Станіслав (*Людкевич Станислав*) — 390, 411
Людкевич Станіслав (Людкевич Станислав) — 411—412; *І.* 510, 547
Лютницький А. — 223
Люціфер — 210
Лямпічка — *І.* 494
Лянге А., див. Лянге Антоній
Лянге Антоній (Лянге А.) — 414; *І.* 535—536
Ляндесберґ Й. — 302
Ляскоронский В. (Ляскоронскій В., Ляскоронскій В. Г., Ляскоронскій Василій) — 75, 101, 143, 153, 188, 198, 315, 322
Ляскоронскій В., див. Ляскоронский В.
Ляскоронскій В. Г., див. Ляскоронский В.
Ляскоронскій Василій, див. Ляскоронский В.
Лятишевський Мирон — *І.* 493
Лятошинський Борис — 425
Лятошинські — 425
Лятуринська Оксана — 369
Ляцкій Евгеній — 342
Ляшкевич Петро — 417
Ляшко — 183, 298
Лященко А. — 95, 119
Лященко Аркадій — 251

М., див. Шаповал Микита
М. А., див. *Ястребов Володимир*
Маг-ін, див. Галіп Федот
Магін, див. Галіп Федот
Маєвський Казимир — *І.* 572
Мазараки С. А. — 315
Мазепа, див. Мазепа Іван
Мазепа І., див. Мазепа Іван
Мазепа Іван (Мазепа, Мазепа І., Mazepa, Mazepa Ivan, Mazepa Iwan), гетьман — 74, 98, 176, 202, 214, 216, 220—222, 227—228, 241, 245, 255, 272, 281, 306, 328, 331, 333, 339, 354—355, 357—359, 394, 405, 416, 428, 441; *І.* 466, 470—471, 479—480, 495—496, 522
Мазепа Л., див. *Мазепа Лешек*
Мазепа Лешек (*Мазепа Л.*) — 411; *І.* 528
Мазепи — 328
Мазур Ірина — 428
Мазурак Я. — *І.* 551
Мазуренко С. — 269
Майборода Р. В. — 429
Майківська Олена, див. Гнатюк Олена
Майков А. Н. — 80
Майковъ Л. — 36, 70
Майхер В., див. Майхер Василь
Майхер Василь (Майхер В.) — *П.* 26, 30
Мак-Джілл — *І.* 533
Макаренко А. А. — 197
Макаренко Н. Е., див. Макаренко Николай
Макаренко Николай (Макаренко Н. Е.) — 202, 206
Макаренко Сергій — 358; *І.* 480
Макарій, митр. — 222
Макарій, патр. — 77, 101, 106
Макарій, св. — 435; *І.* 569
Макарій (Булгаковъ), митр. — 70
Макарушка Е. — 208
Макарушка Л., див. Макарушка Любомир
Макарушка Любомир (Макарушка Л.) — *І.* 477, 487, 489
Макарушка О., див. Макарушка Остап
Макарушка Остап — 37, 39—40, 43—44, 48, 51, 81, 86
Макарушка Остап (Макарушка О.) — 68, 139
Макарчук С. А. — 420
Макбет — 437
Маклер Ф. — *І.* 545
Маковей О., див. Маковей Осип
Маковей Осип — 73, 81, 83, 88, 118, 127, 133, 203
Маковей Осип (Маковей О., О. М., Турист) — 113, 217, 221, 227—229, 235, 275—276, 281, 310, 431; *І.* 494, 498, 507, 550—551
Маковецька Марія — 414
Маковецька Х., див. *Маковецька Христина*
Маковецька Христина (*Маковецька Х.*) — 435; *І.* 568
Максимейко Н., див. Максимейко Н. А.
Максимейко Н. А. (Максимейко Н.) — 38, 130, 149

Максименков Ф. — *П.* 26
Максимович, див. Максимович Михайло
Максимович Антін — *І.* 491, 496
Максимович Дионісій — *І.* 550
Максимович М., див. Максимович Михайло
Максимович М. А., див. Максимович Михайло
Максимович Мих., див. Максимович Михайло
Максимович Михайло (Максимович, Максимович М., Максимович М. А., Максимович Мих., Максимовичъ) — 86, 110, 156, 173, 179, 228, 252, 256, 296, 320, 335—336, 340; *І.* 550
Максимовичъ, див. Максимович Михайло
Максим'юк С., див. *Максим'юк Степан*
Максим'юк Степан (*Максим'юк С.*) — 425; *І.* 548
Макух Олександра (Кузьма Олександра) — *І.* 513
Макух Теофіль — *І.* 513
Малала Іоанн — 284
Маланчук-Рибак Оксана (*Рибак Оксана*) — 405, 427, 439
Маланюк Євген — 407, 418; *І.* 525
Малахівська О. А. — 431, 443
Малахій — *І.* 574
Малевичъ С. — 204
Малеча Нестор — 406
Малєєв Ю. — *І.* 555, 557
Малиженовскій Н. — 52
Малий — 225
Малининъ В. — 163
Малинка А., див. Малинка Ал. Н.
Малинка Ал. Н. (Малинка А.) — 90, 118
Малиновский М., див. Малиновський Михайло
Малиновскій І. — 38, 163
Малиновський Михайло (Малиновский М.) — 289, 409
Малиновський Олександер, свщ. мітрат — *І.* 493
Малицкій Іерофей, митр. — 128
Малицький Іван — 219
Малишевский Іван — 60
Мальмберг В. — 71
Малъ, кн. — 283
Мандельштаммъ, див. Мандельштамъ І.
Мандельштамъ, див. Мандельштамъ І.
Мандельштамъ І. (Мандельштаммъ, Мандельштамъ) — 86, 140—141
Манджура Іван (Манжура И. И., Манжура Ив. Ив.) — 41, 235, 243, 310
Мандибур Тадей — 68, 138
Мандрика М. — 236
Манжура И. И., див. Манджура Іван
Манжура Ив. Ив., див. Манджура Іван
Мануляк Ів. — 208
Марахов Г. І. — 410
Марґолін Арнольд — *І.* 481
Марґоліна Любов А. — 378
Мардак Всеволод-Степан — 423
Марина — 251, 362
Марисюк Франц — 96, 98—99, 101, 106, 124, 129, 136, 142
Маріевские — 155
Марінеску К. — *І.* 485
Марія — 325
Марія, див. Марія, св.
Марія, пресв., див. Марія, св.
Марія (Богоматерь, Богоматір, Богородица, Богородица, пресв., Богородиця, Богородиця, пресв., Богородиця св., Божа Мати, Божа Матір, Божія Матерь, Марія, Марія пресв., Матір Божа, Маріа, "Оранта", Пречиста Діва), св. — 165, 178, 180, 199, 219, 222, 234, 254, 291, 298, 306, 312, 413—414, 422, 434—435; *І.* 469, 483—484, 494, 501—503, 515, 531—532, 535, 558, 562—565, 569—571
Марія-Магдалина — *І.* 533
Марія-Тереза (Магуа-Teresa) — 202, 211
Маріяш Григор — *І.* 494
Маркевич А., див. Маркевич Арсеній
Маркевич А. И., див. Маркевич Арсеній
Маркевич Арсеній (Маркевич А., Маркевич А. И., Маркевичъ Арсеній) — 35, 39, 46, 53, 62, 106
Маркевич М. А. (Маркевичъ Н. А.) — 284, 360
Маркевич Олексій (*Маркович Олексій*) — 66, 72, 90, 95, 102, 105, 109, 113—114, 116, 128—129, 131
Маркевич Олексій — 131, 135; *І.* 464
Маркевичъ Арсеній, див. Маркевич Арсеній
Маркевичъ Г. И. — 165
Маркевичъ Н. А., див. Маркевич М. А.

Маркіян, див. Шашкевич Маркіян
Марко, євангеліст, див. Марко, св.
Марко (Марко, євангеліст), св. — *І.* 483, 531—532
Марко Вовчок — *П.* 28; 196—197, 203, 206, 229
Марко Гробокопатель — *І.* 484
Марко Доменіко А. Ді — 377
Марков Михаил Егорович (Марковъ М. Е.) — 144, 317
Маркович Олексій, див. *Маркевич Олексій*
Маркович Яков — 55, 86
Марковичъ Афанасій Васильевичъ — 61
Марковскій М. — 50
Марковський Михайло — 251
Марковъ А. В. — 259
Марковъ М. Е., див. Марков Михаил Егорович
Марковъ Н. — 112
Марковъ О. О. — 289—290
Маркусь В., див. Маркусь Василь
Маркусь Василь — 353—354, 385, 389, 401—402
Маркусь Василь (Маркусь В.) — 389, 438; *І.* 478, 486, 515
Марсель Ґабрієль — 360
Марта — *І.* 519
Мартиненко Оксана — 411
Мартиненко П. Д. — *К.* 453
Мартинець Г., див. Мартинець Гнат
Мартинець Гнат (Мартинець Г.) — *І.* 478, 488, 493
Мартинова Г. І. — 443
Мартинович Б. — *І.* 517
Мартинович О. — *І.* 477
Мартинович Порфирій — 166
Мартиновичъ А. И. — 315
Мартович Лесь — 369
Мартос Иван Романович — 90
Мартыновъ Б. С. — 292
Марунчак Михайло Г. — 391
Марунчак Михайло Г. — 407
Маруняк В. — 382
Марусин М., свщ. шамб. — *І.* 483
Маруся — *І.* 517
Марущак Михайло — *І.* 519
Марціал — 402
Марціяш А. — 383; *К.* 454
Марьяна — 334
Маряна — 176, 293
Маслійчук Володимир — 444
Маслов Сергій — 169
Маслов С. (Масловъ С., Масловъ С. И.) — *П.* 26, 29; 210, 265, 290, 295, 302, 317
Маслович Василь — 302
Масловъ В. И. — 290
Масловъ С., див. Маслов С.
Масловъ С. И., див. Маслов С.
Маслюк-Мартіні Михайло — *І.* 548
Масютин В. — 355; *І.* 479
Матвіїв А. — *І.* 521
Матвій, див. Корвін Матвій
Матвій, євангеліст — 97; *І.* 527, 531—532
Матвѣевъ В. — 275
Матвѣевъ Павелъ — 114
Матір Божа, див. Марія, св.
Матковська Оксана — 415
Матлова Євгенія — *І.* 495
Матушевський Ф. — 239, 243, 285, 289, 310
Матушевський Федір — 99, 108
Матюк Віктор — 310
Матюшенко Б. — *І.* 511
Матяш Ірина — 444
Маульберч Франц Антон — *І.* 567
Махів Г. — *К.* 454
Махортих С., див. *Махортих Сергій*
Махортих Сергій (*Махортих С.*) — 433; *І.* 561
Маценко Павло — 426
Мацкевий Л. — *І.* 554, 557
Мацьків Т. (*Mackiw Theodor*) — 357—358; *К.* 451; *І.* 480
Мацьків Теодор (Mackiw Theodor) — 416
Мацѣевичъ Л. — 295
Мацѣевский В. А. — 116
Мацюк Орест — 441
Машкевич Ніна — *І.* 517
Машковський Я. — *І.* 535
Машуковъ В. — 202
Маріа, див. Марія, св.
М. Б. — 73
М. Г-р, див. Гехтер Максим
М. Д. — 47, 50
М. Д.-З. — 49—51
Мегей В., див. *Мегей Валерій*
Мегей Валерій (*Мегей В.*) — 433; *І.* 560
Медведик П., див. *Медведик Петро*
Медведик П., див. Медведик П. К.

Медведик П. К. (Медведик П.) — 421
Медведик Петро (*Медведик П.*) — 412, 418, 426, 438; *І.* 529, 548
Медведик Юрій — 411, 424, 426
Медвідський Богдан — 440
Медвідь Ольга — 403, 431
Медвідь Ольга — 415
Медея — *І.* 574
Меженков Ю. — *ІІ.* 26
Мезіеръ А. В. — 101, 134
Мелешко Никита — 125
Меліксет-Бек Л. — *І.* 545
Меліоранскій Платонъ — 124
Мельгуновъ П. П. — 185
Мельник — *І.* 489
Мельник Лідія — 425
Мельник Микола — *І.* 513
Мельник-Антонович К. (Мельникъ Е. Н., Мельникъ К.) — 35, 65, 77, 149, 216
Мельникъ Е. Н., див. Мельник-Антонович К.
Мельникъ К., див. Мельник-Антонович К.
Мельничук І. — *ІІ.* 25
Мельничук О. С. — 408
Мельхіседек — *І.* 532
Мендельсонъ Н. М. — 76
Меновскій Каллистъ, ігум. — 251
Меретин Б. — 434
Меріям, див. Лужницький Григорій
Меріям-Лужницький Григор, див. Лужницький Григорій
Меркурій, св. — *І.* 529
Метафраст Симеон — 172
Метлинський А. (Метлиньский Амврозий) — 86, 338
Метлиньский Амврозий, див. Метлинський А.
Методій (Меѳодій, св., Methoda, apošt., Methodius, Slavenapostel, Metody, Metodyusz), св. — 38, 84, 123, 157, 328
Мефістофель — 210
Меѳодій, св., див. Методій, св.
М. Ж-ко — 243
М. З. — 61, 224
Мидловський Лев — *І.* 514
Микитів Богдан — 424
Микитка Степан — *І.* 514
Микитюк Б., див. *Микитюк Богдан*
Микитюк Богдан (*Микитюк Б.*) — 364; *І.* 484
Микитюк Петро — *І.* 574
Миклашевский И. Н. — 38
Микола — *І.* 518
Микола (Миколай, св.; Мокрий Микола, св.; Николай, св., Ніколаи, Mikołaj, św.; Nichola, st.; Nikolaus; Nikolaus, heiligen), св. — 155, 316, 345, 377, 383, 387, 394, 401; *І.* 464—465, 483, 500—503, 530, 532, 535, 541, 564—565, 567, 570
Микола I (Николай I, Николай Павлович), імп. — 86, 308, 359
Микола II (Николай Александрович), імп. — 300, 361
Миколаєвич Як. — 48
Миколаєвич Яків — 68
Миколаєнко Леонід — 343
Миколай, див. Микола, св.
Миколай, св., див. Микола, св.
Микула — 43
Микула В. — *І.* 486
Миленко М. — *І.* 517
Милетичъ Л. — 164, 195
Милецький Микола (Милецький Миколай, св.), св. — 435; *І.* 570
Милецький Миколай, св., див. Милецький Микола
Миллер Всеволод Ѳедорович (Миллеръ В. Ѳ., Миллеръ Вс., Миллеръ Вс. Ѳ., Миллеръ Всев., Миллеръ Всеволодъ) — 43, 56—57, 61, 65, 86, 105, 109, 112, 149, 300
Миллер Д. П. (Миллеръ Д., Миллеръ Д. П.) — 57, 88, 136, 317—318
Миллеръ А., див. Миллеръ А. А.
Миллеръ А. А. (Миллеръ А.) — 263, 315—316
Миллеръ В. Ѳ., див. Миллер Всеволод Ѳедорович
Миллеръ Вс., див. Миллер Всеволод Ѳедорович
Миллеръ Вс. Ѳ., див. Миллер Всеволод Ѳедорович
Миллеръ Всев., див. Миллер Всеволод Ѳедорович
Миллеръ Всеволодъ, див. Миллер Всеволод Ѳедорович
Миллеръ Д., див. Миллер Д. П.
Миллеръ Д. П., див. Миллер Д. П.

Миловидовъ А. И. — 205
Милорадович (Милорадовичъ Григорій Александрович), граф — 93, 128
Милорадович Елисавета, див. Милорадович Скоропадська Єлисавета
Милорадович Скоропадська Єлисавета (Милорадович Елисавета) — *П.* 4; *І.* 472
Милорадовичъ В., див. Милорадовичъ В. П.
Милорадовичъ В. П. (Милорадовичъ В.) — 36, 80, 132, 166
Милорадовичъ Григорій Александровичъ, див. Милорадович
Милюков П. Н. (Милюковъ П.) — 56, 73, 80, 145
Милюковъ П., див. Милюков П. Н.
Мирний — 343
Миропольскій С. — 38, 54, 69
Мисько-Пасічник Роксоляна — 411
Мисюр Мунехин М. Г. — 95
Митрович Кирило — 354, 368
Митрофановъ И. — 188
Михаил, митр. — 52
Михаїл, архан., див. Михаїл, св.
Михаїл (Михаїл, архан., Михайло, архан., Михайло, св., Михайло Архистратиг, св.), св. — 434; *І.* 466, 501—503, 532—533, 565
Михайло, архан., див. Михаїл, св.
Михайло, св., див. Михаїл, св.
Михайло Архистратиг, св., див. Михаїл, св.
Михайло Всеволодович, кн. — *І.* 545
Михайлович Гнат — 217
Михайловъ А. В. — 52
Михалевич А. І. — 369
Михалевич О. — 246, 272, 284, 291
Михалевич Теця — *І.* 492
Михальський Т. — 235
Михальчук К., див. Михальчук Костянтин
Михальчук Костянтин (Михальчук К., Михальчукъ К.) — *П.* 4; 217, 223, 262, 325
Михальчукъ К., див. Михальчук Костянтин
Миханців — *І.* 517
Мицик Роман — 391
Мицик Юрій — 409, 427, 445
Мицик Юрій — 429
Мишанич Олекса — 441
Мишанич Степан — 406, 420
Мишуга Лука — *І.* 573
Мищенко Ѳ. Г. — 71
М. І. — 225
Міклошич Франц (Мікльошіч) — 156, 418
Мікльошіч, див. Міклошич Франц
Мікошевський С. — *К.* 460; *І.* 578
Міллер Михайло — 354, 357, 360
Мілоцький М. — *І.* 485
Мільбахер — 62
Міляєв А. — *І.* 544
Міляєва Л., див. *Міляєва Людмила*
Міляєва Людмила (*Міляєва Л.*) — 413, 434; *І.* 531
Міляніч А., див. Міляніч Атанас М.
Міляніч Атанас М. — 381—382
Міляніч Атанас М. (Міляніч А.) — *П.* 19; *І.* 477
М. І-ніна — 228
Міньйоні — 424
Мірчук І., див. *Мірчук Іван*
Мірчук І., див. Мірчук Іван
Мірчук Іван (*Мірчук І.*) — 353; *І.* 477
Мірчук Іван (Мірчук І.) — *П.* 29; *І.* 477—478, 485—486, 514
Мірчук Петро — 391
Місаіл — 209
Міхеліс — 196
Міхновський М., див. Міхновський Микола
Міхновський Микола (Міхновський М.) — 373; *І.* 521, 550
Міхура Я. — 224
Міхура Яким — 213, 236
Міцкевич, див. Міцкевич Адам
Міцкевич Адам (Міцкевич, Міцкєвіч Адам, Mickiewicz A., Mickiewicz Ad.) — 34, 309, 313, 352; *І.* 538
Міцкєвіч Адам, див. Міцкевич Адам
Міцькевич Анна — 176
Міцькевич Іван — 176
Мічурін І. — 378
Міщенко Леоніла — 403
Міщенко Михайло — 361
Міяковський В., див. *Міяковський Володимир*
Міяковський Володимир (*Міяковський В.*) — 403; *І.* 520
Мйодушевский Антоній — 207

М. К. — 71—72
М. К., див. *Біляшевський Микола*
М. К-а — 46
М. Кн., див. *Біляшевський Микола*
Многогрішний Демян — *І.* 470
М. О. — 125, 137
Мова Юрій — 287
Мовчан Павло — 398
Мовчан Я., див. *Мовчан Ярослав*
Мовчан Ярослав (*Мовчан Я.*) — 435; *І.* 570
Мовша Т., див. *Мовша Тамара*
Мовша Тамара (*Мовша Т.*) — 409, 432; *І.* 527, 552
Могила Петро (Могила Петръ, Mohyła), митр. — 44, 104, 289, 407, 422—423; *І.* 533
Могила Петръ, див. Могила Петро
Могильницький, див. Могильницький Іван
Могильницький А., див. Могильницький Антон
Могильницький Антон (Могильницький А.) — 156, 189, 211, 327
Могильницький Ів., див. Могильницький Іван
Могильницький Іван (Могильницький, Могильницький Ів.) — 127, 207, 209, 219, 252, 266; *І.* 467
Могилянскій М. (Могилянскій Н.) — 222, 310
Могилянскій Н., див. Могилянскій М.
Могилянський Арсеній — *І.* 544
Могитич І. — *І.* 558
Могитич Р., див. *Могитич Роман*
Могитич Роман (*Могитич Р.*) — 413; *К.* 457
Могільський — *І.* 508
Модзалевскій В., див. Модзалевський Вадим
Модзалевський Вадим — 306, 312, 314
Модзалевський Вадим (Модзалевскій В.) — 154, 159, 164, 349
Модрич-Верган Василь (*Верган Василь, Верган Модрич Василь, Вергун Модрич Василь*) — 366, 369, 374—375, 380
Моздир М. І. — 420
Моздир Микола — 420, 429, 435—436
Моисеевъ Л. А. — 306
Мойсеєнко Віктор — 417
Мойсей, див. Мойсей, пророк
Мойсей (Мойсей, Moses, Mosess), пророк — 218, 256, 351, 360, 366; *І.* 532—533
Мойсієнко Анатолій — 399
Мокрий Микола, св., див. Микола, св.
Моле В. — *І.* 562
Молодий П. — 217
Молчановскій Н., див. Молчановський Никандр
Молчановський Никандр (Молчановскій Н.) — 82, 106, 176
Мольер — 229
Мониковскій Ѳеодоръ, свщ. — 52
Моно Ґ. — 232
Мончак І., свщ. — *І.* 483
Мончаловский О. (Мончаловскій О. А.) — 112, 159
Мончаловскій О. А., див. Мончаловский О.
Моравець Альойз — *І.* 506
Моравський Вол. — 236
Морандо Бернардо — 414
Морачевська М., див. Морачевська Марія
Морачевська Марія (Кромпель Марія, Морачевська М.) — *І.* 539
Морачевська Софія — *І.* 539
Морачевський Вацлав — 417; *І.* 539
Морачевський Ю., див. Морачевський Юрій
Морачевський Юрій (Морачевський Ю.) — 417; *І.* 538—539
Морачевський Ян — *І.* 567
Морачевські — 417
Мордвиновъ И. П. — 296
Мордвінкіна А. І. — *К.* 453
Мордовець Данило — 156
Мороз, див. Морозенко
Мороз Л. З. — 438
Мороз Лариса — 399
Мороз М. О. — 408
Мороз Маруся — *І.* 518
Мороз Мирослав — 403, 406
Мороз Михайло — *І.* 533
Мороз П. — 156
Морозенко (Мороз) — *І.* 526
Морозъ Д. — 53
Морська М. — *І.* 517
Морфилъ В. В. — 273

Мосендз Леонід — 443; *І.* 576
Москаленко Л. А. — 431, 443
Мосора Володимир — 381
Мостович М. — *І.* 478, 486
Мостович Надія — *І.* 486
Мотря — *І.* 494
Мох, див. Мох Рудольф
Мох Р., див. Мох Рудольф
Мох Рудольф (Мох, Мох Р.) — 189
Мохнацький Алексій, свщ. — 329
Моцарт Вольфганг-Амадей — 424
Моцюк Ольга — 386
Моцюк Петро — 386
Мочульский В. Н. (Мочульській В., Мочульській В. Н.) — 43, 67, 141, 164—165
Мочульській В., див. Мочульский В. Н.
Мочульській В. Н., див. Мочульский В. Н.
Мочульській Ѳеоктистъ, архиєп. — 36
Мочульський Михайло — 110, 168, 176, 186, 330
Мочульський Михайло — *І.* 536
Мошковъ В. А. — 89
М. П. П-ій — 126
М. С., див. Возняк Михайло
Мстислав, митр. — *І.* 512
Мстиславна, див. Добродѣя Мстиславна, княжна
М. С-ь — 308
Мудрий Василь — 351, 361
Мудрий Василь — *І.* 514
Муза — 430
Музалонеса, архонтісса — *І.* 483
Музичишин — *І.* 492
Музичка Іван, свщ. — 386
Музыченко А. Ѳ. — 192
Мурава Марко, див. Лепкий Сильвестр
Муретов І., див. Муретов Ів.
Муретов Ів. (Муретов І.) — 272, 276
Муркос Г. — 77, 106
Мусієнко — *І.* 477
Мустянович А. — *І.* 517
Мустяца П. — 344
Мухинъ Н. — 45
Мушинка М., див. *Мушинка Микола*
Мушинка М., див. Мушинка Микола
Мушинка Микола (*Мушинка М.*) — 372, 388—389, 420, 425, 431, 436, 440; *І.* 490, 503—506
Мушинка Микола (Мушинка М.) — 372, 389, 406; *І.* 504—507
М. Ч. — 237
М. Ш., див. *Грушевський Олександр*
М. Щ., див. Щербаківський Михайло
Мякотинъ В. — 39, 231, 322

Н. — 218
Навроцкий Володимир — 35
Навроцький О. — *І.* 487
Навроцький Юно — *І.* 493
Нагаєвський Ізидор, свщ. — *І.* 514
Нагаєвський Ісидор, свщ. — 387, 394
Нагірний Маркіян — 403, 430
Надлер В. К. — 35
Назаревскій А. А. — 297
Назаренко М. І. — 424
Назарієв Олекса, див. *Назаріїв Олекса*
Назаріїв Олекса (*Назарієв Олекса*) — 198, 200, 207, 212, 217, 221, 223, 226—227, 230, 234, 241, 247, 255—256, 258, 263—264, 271, 273—275, 279, 281, 290, 292—297, 300—301, 307—309, 311, 313, 322
Назарко Іриней, свщ. ЧСВВ — 350
Назарко Іриней, свщ. — *І.* 514
Назарук Осип — 332
Назарук Осип — 427, 439
Найденова Л. Н. — 441
Накаі Казуо — 398
Наконечна Анна — *І.* 496
Наконечна Оксана — *І.* 496
Наконечний, свщ. — *І.* 496
Наконечний Євген — *П.* 30; 441
Наконечний О. — *І.* 489
Наконечний Роман — *І.* 496
Наливайко — 104
Наливайко М. — *І.* 518
Налисник Ю. — *І.* 506
Нарбековъ В. — 142
Нарбут, див. Нарбут Георгій
Нарбут Георгій (Нарбут) — 349, 398
Наріжний Симін — 336, 338
Наріжний Симон — 343
Нарѣжный Василій Трофимовичъ — 61
Насальський Юліян — *І.* 494
Наталка, див. Полтавка Наталка
Наулко Всеволод — 440
Науменко В. — 156, 257
Нахлік Євген — 399, 416, 430
Н. Г. — 235

Н. Д. — 50
Невідомська Ліля — 431
Невірова К. — 222
Неврлий Микола — 417
Негалевский В. — 297
Негребецький, свщ. — 154
Недешев С. — 176
Недзельський Євген — *І.* 506
Неділка Володимир — *І.* 573
Недоля Іван — 440
Недѣльскій Стефан, свщ. — 50
Нейманъ Ц. Г. — 128
Некрасовъ Н., див. Некрасовъ Н. И.
Некрасовъ Н. И. (Некрасовъ Н.) — 135, 242, 247
Некрашевич Іван — 70
Немет Мирослав — 402
Немешъ М. — 292
Немиричі — 203
Немоловський Ф. — 249
Немченко І. В. — 440
Нестеровскій П. А. — 157
Нестерчук В. — *І.* 478, 486
Нестор (Нестор, св., Nestor), літописець — 43, 45—46, 48, 52, 60—61, 65, 75, 79, 86, 88, 90, 93—94, 96, 101, 106, 109, 111—112, 116, 124, 126, 129—130, 132, 139—141, 147, 161—162, 164, 170, 196, 207, 210, 300, 302, 309, 314, 323, 332, 350, 405; *І.* 568
Нестор, св., див. Нестор, літописець
Несторович — *І.* 577
Несторовскій Петръ — 172
Неустроевъ А. Н. — 84
Нечаев Питирим, митр. — 410
Нечай — 172
Нечуй-Левицький І. — *П.* 28; *І.* 521
Нещадименко М. — 40
Нєбєщанський Андрій — *І.* 494
Нємцова Божена — 343
Нєсєцький — *І.* 467
Нидерле Люборъ — 81, 281
Нижанківський Амвросій — *І.* 573
Нижанківський Н., див. Нижанківський Нестор
Нижанківський Нестор (Нижанківський Н.) — 412; *І.* 528, 547
Нижанківський О., див. Нижанківський Остап
Нижанківський Остап (Нижанківський О.) — 412; *І.* 529
Нижанківський Юліян — *І.* 493
Никитенко Н., див. *Никитенко Надія*
Никитенко Надія (*Никитенко Н.*) — 435; *І.* 569
Никитскій А. И. — 40
Никитюк В. — *І.* 485
Никифор, патр. — 93, 103
Никифоров Н. П. — 93
Никифоровскій Н. Я. — 85
Никифоряк Сава — 251
Николай, св., див. Микола, св.
Николай I, див. Микола I
Николай Александрович, див. Микола II
Николай Павлович, див. Микола I
Николайчикъ Ѳ. Д. — 132
Николин О., див. *Николин Оксана*
Николин Оксана (*Николин О.*) — 412; *І.* 529
Никольскій А. — 228
Никольскій И. — 134
Никольскій К. К. — 69
Никольскій Н., див. Никольскій Николай
Никольскій Н. К., див. Никольскій Николай
Никольскій Николай (Никольскій Н., Никольскій Н. К.) — 142—143, 161, 181
Никольський Василь — 444
Никонъ, див. Іларіон, митр.
Никонъ, патр., див. Іларіон, митр.
Никорак О., див. *Никорак Олена*
Никорак Олена (*Никорак О.*) — 419; *І.* 542
Никорак Я. — *І.* 478
Никофорук Ілля — *І.* 492
Никофоряк Сава — *І.* 492
Ниренберг Джеральд — 431
Нитченко Дмитро — *І.* 538
Нікефор Кость — *І.* 518
Нікітін — *І.* 489
Ніковський Андрій — *І.* 480
Німців Мирослав-Данило — 414
Німчук В. В. — 410
Ніщинський П. І., див. Ніщинський Петро Іванович
Ніщинський Петро Іванович (Байда Петро, Ніщинський П. І.) — 272, 291
Нїколаи, див. Микола, св.
Н. М. — 45
Н. Н. — 49

Новак Іван — *І.* 494
Новаківський Ждан — *І.* 533
Новаківський О., див. Новаківський Олекса
Новаківський Олекса (Новаківський О.) — 413, 436; *І.* 533
Новаківський Славко — *І.* 533
Новицкий А. П., див. Новицкий Ол.
Новицкий Ол. (Новицкий А. П., Новицкій А., Новицкій А. П.) — 90, 93, 106, 112, 132, 134, 267, 316
Новицкий Я. П. (Новицкій Я. П.) — 41, 199, 280
Новицкій А., див. Новицкий Ол.
Новицкій А. П., див. Новицкий Ол.
Новицкій Я. П., див. Новицкий Я. П.
Новицький Микола — 310
Новицький Олекса, див. *Новицький Олексій*
Новицький Олексій (*Новицький Олекса*) — 258, 320, 333
Новіна-Розлуцький Олесь — *І.* 573
Новомбергскій Н. — 241, 318
Новосильцев Н. Н. — 295
[Новосівська] Анна — 381
Новосівський І., див. *Новосівський Іван М.*
Новосівський І., див. Новосівський Іван М.
Новосівський І. М., див. Новосівський Іван М.
Новосівський Іван М. (*Новосівський І.*) — 357, 361, 380—381, 387; *К.* 453
Новосівський Іван М. (Новосівський І., Новосівський І. М.) — 381; *І.* 480, 498
Нога О. — 421
Нольде Б. — 280
Номис, див. Симонів Матвій
Норберт, св. — *І.* 493—494
Носкова-Бочковська М. — *І.* 511
Н. С. — 78
Нужний Д., див. *Нужний Дмитро*
Нужний Дмитро (*Нужний Д.*) — 432; *І.* 552

Оболенский, кн. — 313
Оброцький Іван — 434
Обручар М. — *І.* 518
Овсійчук В., див. *Овсійчук Володимир*
Овсійчук В. А., див. Овсійчук Володимир
Овсійчук Володимир (*Овсійчук В.*) — 412—414, 433—434; *І.* 564
Овсійчук Володимир (Овсійчук В. А.) — 414, 436
Овсінський Юрій — 444
Овсянико-Куликовскій Д. — 141
Овчаренко М. — *П.* 20
Овчаренко Марія — 357, 392
Овчинникові — *І.* 539
О. Г. — 58, 71, 92, 102—103, 116—117
Огибовскій І., свщ. — 241
Огієнко И. И., див. Огієнко Іван
Огієнко Ив., див. Огієнко Іван
Огієнко І., див. *Огієнко Іван*
Огієнко І., див. Огієнко Іван
Огієнко Іван (*Огієнко І.*) — 185, 187, 251, 331, 333, 340; *І.* 475
Огієнко Іван (Огієнко И. И., Огієнко Ив., Огієнко І.) — 217, 223, 228, 233—234, 236, 242, 290, 442
Оглоблин О., див. *Оглоблин Олександер*
Оглоблин О., див. Оглоблин Олександр
Оглоблин Олександер (*Оглоблин О.*) — 345, 355, 368, 384; *К.* 450; *І.* 479, 499
Оглоблин Олександр (Оглоблин О.) — 429; *І.* 478
Оглоблин-Глобенко М., див. Глобенко Микола
Оглоблин-Глобенко Микола, див. *Глобенко Микола*
Оглоблин-Глобенко Микола, див. Глобенко Микола
Оглоблинъ Н., див. Оглоблинъ Н. Н.
Оглоблинъ Н. Н. (Оглоблинъ Н.) — 47, 50, 105, 122, 142
Огоновский Олександр — 87
Огоновский Омелян, див. Огоновський Омелян
Огоновскій Омелянъ, див. Огоновський Омелян
Огоновський Омелян (Огоновский Омелян, Огоновскій Омелянъ) — 37, 39, 95; *І.* 473
Огородник Яків — 343
Огуй Олександр — 444
Одарка — 196
Одарка, див. Шухевич Дарія
Одарченко Петро — 353, 398
Одик Д. — 287

О. І. Л., див. *Лотоцький Олександр*
О. К. — 227
О. К., див. Купчинський Олег
Ок. — 285
Окіншевич Лев — 346
Оксана — *І.* 574
Окуневський Теофіль — 428
О. Л. — 120, 218, 241, 289
О. Л. — 55
О. Л., див. *Лотоцький Олександр*
Ол. Л-ий — 55, 61
Олеарій Адам — *І.* 476
Олег (Oleg) —163, 341—342
Олег Антонович, див. *Купчинський Олег*
Олег Вѣщий — 143, 279
Олейниковъ К. — 111
Олексишин І., див. *Олексишин Іван*
Олексишин Іван (*Олексишин І.*) — 377—378; *К.* 452—453
Олексій V Мурчуфл — *І.* 530
Олексій Михайлович (Алексѣй Михайлович), цар — 128, 240, 318; *І.* 476, 481
Олексій Попович (Алексѣй Попович) — 43, 333
Олелько, кн. — 91
Олена — 275; *І.* 530
Олена, ігуменя — *І.* 566
Оленський Франціск — 434; *І.* 567
Оленчин Д. — *П.* 8
Олесницька Клявдія — 392
Олесницький Е. — 224, 243
Олесницький Роман — *І.* 514
Олесь, див. Олесь Олександр
Олесь О., див. Олесь Олександр
Олесь Олександр (Олесь, Олесь О.) — 352, 375, 394; *І.* 518
Олійник Надія — 441
Ольга, див. Ольга, к-ня
Ольга (Вольга, Ольга, Ольга, св.), к-ня — 43, 300, 409; *І.* 483, 496, 566
Ольга, св., див. Ольга, к-ня
Ольговичі — 442
Ольжич Олег — 352, 418
Ольхівський Б. — 444
Ольховскій Г. — 122
Олянчин Домет — 338—340, 405
О. М., див. Маковей Осип
Омельченко Григорій — 343
Омелян Я. — 421
Омелянович-Павленко Михайло — *І.* 488
Омецінський Омелян — 370, 392
Онацький Євген — 353
Онишкевич Лариса, див. *Залеська Онишкевич Лариса М. Л.*
Онишкевич Лариса, див. Залеська-Онишкевич Лариса М. Л.
Онишкевич З. Лариса М. Л., див. *Залеська Онишкевич Лариса М. Л.*
Онищенко Юлія — 425
Онопко — *І.* 517
Онуфрак Михайло — *І.* 573
Онуфрій, св. — *І.* 501, 569—570
Опанасюк Олексій — 419
Опіллянський Ортеп — 421
Опольський Владислав (Опольський Володислав), кн. — 127, 444; *І.* 577
Опольський Володислав, див. Опольський Владислав, кн.
Оправхата П. — 239
Оптинскій Макарій, свщ. — 296
"Оранта", див. Марія, св.
Орда Л. — 152
Ордин-Нащокин, див. Ордин-Нащокин А. Л.
Ордин-Нащокин А. Л. (Ордин-Нащокин) — 93, 114
Орест М. — 360
Орисік Михаїла — *І.* 517
Оришевський — 44
Оришкевич Петро — 373
Орлик, див. Орлик Пилип
Орлик Пилип (Орлик, Orlik Filip), гетьман — 99, 214, 326, 330—331, 339, 349, 354
Орликова Ганна — 306
Орловскій П., див. Орловскій Петръ
Орловскій Петръ (Орловскій П.), протоіер. — 55, 88, 183—184
Орловський О. — *І.* 488
Ортинський Іван, свщ. — 394
Ортинський Л. — *І.* 488
Орышевский Ян (Орышовский Ян), гетьман — 69, 207
Орышовский Ян, див. Орышевский Ян
Орэхва Ольга — 392
Орѣшковъ П. — 242
Орѣшников — 81
Осадця О., див. *Осадця Ольга*
Осадця Ольга (*Осадця О.*) — 412, 425; *І.* 529, 548
Осадчій Т., див. Осадчій Т. И.

Осадчій Т. И. (Осадчій Т.) — 76, 83
Осинскій А. С. — 313
Осинський Антон — 434; *І.* 567
Осиповъ — 82
Осінчук Роман — 361, 378
Осінчук Роман — *І.* 515
Османи — 293
Осовський Г. — *І.* 557
Остапівна Ірма — *І.* 493
Остапчук А., див. Остапчук Анда
Остапчук Анда (Остапчук А.) — *І.* 517, 519
Остап'як Микола — 378
Остап'як Микола — *І.* 514
Осташ Р. І. — 429
Островский А. Н. — 296
Острожский Константин (Острожскій Константинъ-Василій), кн. — 168, 283
Острожскій Константинъ-Василій, див. Острожский Константин
Острожскій Константинъ Ивановичъ, див. Острозький Костянтин, кн.
Острозький Костянтин (Острожскій Константинъ Ивановичъ), кн. — 79, 435
Острозькі, князі — 423
Остюк Галина — 434, 436, 438, 441, 443
Осьвєнцім — 252
Отокар — 119
Отрощенко В. — 433
Офелія — *І.* 574
Офі — 285
Охримович В., див. Охримович Володимир
Охримович Володимир — 68, 91—92, 97, 330
Охримович Володимир (Охримович В.) — 250, 301; *І.* 511, 521, 523
Охримович Емілія (Голубовська Емілія) — *І.* 533
Ошуркевич О. — 421

П. — 45—46, 57, 61, 67, 79
П., див. *Колотнеча Павло*
П., див. Сіренко П.
П. А., див. Гехтер Максим
Павенцкий А., див. Павенцький Антін
Павенцький Антін (Павенцкий А.) — 111; *І.* 471
Павленко Сергій — 441
Павленков Ф. — 36, 39, 46
Павлик Анна — *І.* 538
Павлик М., див. *Павлик Михайло*
Павлик М., див. Павлик Михайло
Павлик Михайло (*Павлик М.*) — 65, 67, 71, 81, 97; *І.* 462
Павлик Михайло (Павлик М.) — *П.* 22; 335, 430; *І.* 479, 494, 498, 507, 576
Павлик О. — *І.* 518
Павликовський Ю. — *І.* 477, 487
Павлинов А. М. — 71
Павличко Соломія — 398
Павлишин Андрій — 444
Павлишин М., див. *Павлишин Марко*
Павлишин Марко (*Павлишин М.*) — 397, 417; *І.* 538
Павлишин Марко — 443
Павлишин С., див. Павлишин Стефанія
Павлишин Стефанія (Павлишин С.) — 412
Павлів Дмитро — 405
Павлів Орест — 392
Павло, див. Павло, ап. св.
Павло VI, папа — *І.* 483
Павло (Павло, Павло, св.), ап. св. — *К.* 457; *І.* 501, 531—532, 568
Павло, св., див. Павло, ап. св.
Павло зі Щуткова, див. Леонтович Павло
Павлов А. (Павловъ А., Павловъ А. С.) — 54, 95, 157
Павлович Петро — 359, 367
Павлович Ю., див. Павлович Юрій
Павлович Юрій (Павлович Ю.) — 406; *І.* 524
Павловский А. А. — 181
Павловский И. Ф., див. Павловський І.
Павловскій И., див. Павловський І.
Павловскій И. Ф., див. Павловський І.
Павловскій И. Фр., див. Павловський І.
Павловскій И. Ѳ., див. Павловський І.
Павловський І. (Павловский И. Ф., Павловскій И., Павловскій И. Ф., Павловскій И. Фр., Павловскій И. Ѳ.) — *П.* 26; 41, 132, 156—157, 166, 197, 288, 301, 307—308, 320, 322
Павловъ А., див. Павлов А.
Павловъ А. С., див. Павлов А.
Павловъ-Сильванскій Н. И. — 161
Павлуцкий Г. Г., див. Павлуцький Г.

Павлуцкій Г., див. Павлуцький Г.
Павлуцкій Г. Г., див. Павлуцький Г.
Павлуцький Г. (Павлуцкий Г. Г., Павлуцкій Г., Павлуцкій Г. Г.) — 159, 172, 239, 263, 316, 318
Павлюк В. — *І.* 518
Павлюк М. — *І.* 518
Павлюк О. — *І.* 518
Павлюк С. П. — 420
Павлюк Степан — 420
Падалка Л. — 45, 61
Падох Я., див. *Падох Ярослав*
Падох Я., див. Падох Ярослав
Падох Ярослав (*Падох Я.*) — 345, 373, 380—381, 386, 388, 390, 393—394, 398; *І.* 503, 506
Падох Ярослав (Падох Я.) — *П.* 9; 380, 428; *І.* 477—478, 481, 515
Паздрій Богдан — *І.* 514
Пазуняк Наталія (*Іщук-Пазуняк Наталія*) — 376, 393—394, 397
Пазуняк Наталія — *П.* 19
Пайскер — 262
Пакуляк Василь — *І.* 512
Палагута — *І.* 539
Паливода-Карпенко С. — 209
Палієнко Микола — *І.* 488
Паліїв Д., див. Паліїв Дмитро
Паліїв Дмитро (Паліїв Д.) — *І.* 488, 510
Палій А. — *І.* 487
Палій С. — 237
Паляцький Франтішек — 343
Панас — *І.* 574
Панасик — *І.* 518
Панасюк Б. — *І.* 489
Паначовний М. О. — 33; *К.* 449
Панейко, див. Панейко Василь
Панейко В., див. Панейко Василь
Панейко Василь — 181, 196, 220
Панейко Василь (Панейко, Панейко В.) — 223; *І.* 507, 536
Панкевич Кл. — *І.* 511
Панкевич-Ревізорчук Антосій — 383
Пантелеймон, св. — 422; *І.* 544—545
Пантелѣевъ Л. Ф. — 170
Панчак Василь — *І.* 510
Панькевич І., див. *Панькевич Іван*
Панькевич І., див. Панькевич Іван
Панькевич Іван (*Панькевич І.*) — 251, 326—327, 333, 341; *К.* 449
Панькевич Іван (Панькевич І.) — 367, 443; *І.* 509
Панькевич Ю., див. Панькевич Юліян
Панькевич Юліян (Панькевич Ю.) — 162, 193; *І.* 567
Паньківский Кость, див. *Паньківський Кость*
Паньківский Кость, див. Паньківський Кость
Паньківський К., див. Паньківський Кость
Паньківський Кость (*Паньківский Кость*) — 42, 46, 74, 85
Паньківський Кость (Паньківский Кость, Паньківський К.) — *І.* 487—488, 551
Паньківський Кость (Паньковский Кость) — 38; *І.* 494, 498, 507
Панько Семен — 419
Паньковский Кость, див. Паньківський Кость
Паньчишинова Ольга — *І.* 512
Пападимитріу С., див. Пападимитріу С. Д.
Пападимитріу С. Д. (Пападимитріу С.) — 163, 266
Пападопуло-Керамевсъ А. — 165, 272
Папковъ А., див. Папковъ А. А.
Папковъ А. А. (Папковъ А.) — 46, 75, 111, 122, 124
Папроцький Б. — *І.* 577
Папроцькі С. — *І.* 495
Параска, св., див. Параскева, св.
Параскева (Параска, св.), св. — 434; *І.* 501—502, 505
Парашкевовъ П. — 208
Паращук М. — *І.* 477
Паржизек Є. — *І.* 517
Парипівна Марія —344
Партицкий Омелян — 37
Партицький Йосип — *І.* 529
Пархоменко В., див. Пархоменко Володимир
Пархоменко Владимір, див. Пархоменко Володимир
Пархоменко Владиміръ, див. Пархоменко Володимир
Пархоменко Володимир (Пархоменко В., Пархоменко Владимір, Пархоменко Владиміръ) — 280, 300—301, 445
Пархоменко Т. М. — 144
Пасіка Микола — *І.* 513—514
Пасічинський Т., свщ. — 227

Паскевич И. Ѳ., кн. — 308
Паславський Гаврило — 219
Паславський Іван — 415, 421
Паславський Петро — 207, 219
Пастернак Северин — *І.* 474
Пастернак Я., див. *Пастернак Ярослав*
Пастернак Я., див. Пастернак Ярослав
Пастернак Ярослав (*Пастернак Я.*) — 252, 337—340, 345, 355, 360, 371; *К.* 449; *І.* 466, 474—475
Пастернак Ярослав (Пастернак Я.) — 371, 420; *К.* 451, 460; *І.* 478, 495, 528, 543, 553—555, 563—564
Патарский Меѳодій — 222, 320
Патрило Ісидор, свщ. ЧСВВ — 364
Пахманъ Семенъ Васильевичъ — 275
Пачовский Мих., див. Пачовський М.
Пачовский Михайло, див. Пачовський М.
Пачовський В., див. Пачовський Василь
Пачовський Василь (Пачовський В.) — 221, 235, 399; *І.* 492
Пачовський М. (Пачовский Мих., Пачовский Михайло) — *П.* 22; 114, 147, 150, 217, 301
Пачовський Михайло — 107
Пачовський Теоктист — 341—342
Пашкевич Олексій — 101
Пашкевичівна Степанія — 313
Пашковський, див. Пашковський Мартин
Пашковський Мартин (Пашковський) — 335
Пашук А., див. *Пашук Андрій*
Пашук Андрій (*Пашук А.*) — 404, 415; *І.* 521
Пашук Володимир — 441
Пашутин А. Н. — 93
Пащенко В. — *І.* 521
Пащинський Адам — *І.* 494
П. Б., див. [Богацький Павло]
П. Г. — 137
Певна Н. — *І.* 517—518
Певний Богдан — 397
Певний Богдан — *П.* 20; 397, 399, 418
Певний М. — *І.* 517—518
Педагог — 238
Педан-Попіль Надія — 393
Пезет Е. — *І.* 486
Пекар Атанасій, ЧСВВ — 387
Пекарська Людмила — 433
Пеленська Ірина — 369
Пеленська-Гінянська Діяна — *І.* 514
Пеленський Д. — *І.* 478
Пеленський Є.-Ю., див. Пеленський Євген-Юлій
Пеленський Євген, див. Пеленський Євген-Юлій
Пеленський Євген-Юлій — 346, 353, 374
Пеленський Євген-Юлій (Пеленський Є.-Ю., Пеленський Євген) — *П.* 19; 345, 369—370; *І.* 478
Пеленський Й. — 241; *І.* 563
Пеленський Йосип — 211
Пеленський Ол. — *І.* 517
Пелех Петро — 331
Пелещишин М., див. *Пелещишин Микола*
Пелещишин М. — *І.* 556
Пелещишин Микола (*Пелещишин М.*) — 432—433; *І.* 553
Пеняк Павло — 432
Перейма Є. — *І.* 478
Пересвѣтов Иван — 316
Перетц В., див. *Перетц Володимир*
Перетц В., див. Перетц Володимир
Перетц В. Н., див. Перетц Володимир
Перетц Володимир (*Перетц В.*) — 158, 166—168, 170—171, 173, 175—177, 180—181, 193, 196, 198, 200, 206, 210, 215, 251, 253, 258, 284, 286, 295, 333; *І.* 464, 466
Перетц Володимир (Перетц В., Перетц В. Н., Перетцъ В., Перетцъ В. Н.) — 99, 102, 107—108, 115, 124, 136, 138, 145, 164, 170, 186, 229, 234, 281, 290, 301—302, 317, 341, 379; *І.* 538
Перетцъ В., див. Перетц Володимир
Перетцъ В. Н., див. Перетц Володимир
Періген — *І.* 568
Перрен Олівіє[р] — 368
Перрідон Я., о. митрат — *І.* 478, 486
Перун (Peroun, Perun) — 69, 145, 153
Перфецький Е. — 311
Перфецький Евген — 330, 335—336, 338
Перфецький Юрій А. (*Perfecky George A.*) — 370, 377
Песковскій М. Л. — 39, 46
Пессонель Шарль — 339
Петегирич В., див. *Петегирич Володимир*
Петегирич Володимир (*Петегирич В.*) — 405, 427, 433; *І.* 549, 564

Петлюра С., див. Петлюра Симон
Петлюра Симон — 151, 154
Петлюра Симон (Петлюра С.) — 309; *І.* 495, 549
Петр, див. Петро І
Петр І, див. Петро І
Петр Великий, див. Петро І
Петранович Василь — 435
Петрахнович Микола — 413
Петраш О., див. *Петраш Осип*
Петраш О. — *П.* 28
Петраш Осип (*Петраш О.*) — 403; *І.* 521
Петрашко — 51
Петрашко М. — *І.* 518
Петрашко С. — *І.* 518
Петренко Андрій — *І.* 493, 495
Петрик, див. Іваненко Петро
Петрик Василь — *І.* 563
Петрик Петро — 390
Петрикевич Віктор — 320
Петриченко І., див. *Петриченко Ірина*
Петриченко Ірина (*Петриченко І.*) — 445; *І.* 578
Петришин Г., див. *Петришин Галина*
Петришин Галина (*Петришин Г.*) — 413; *К.* 457; *І.* 534
Петришин Роман — 382
Петрів В. — *І.* 478
Петрії — 348
Петро — *І.* 518—519
Петро, див. Петро, ап. св.
Петро (Петро, Петро, св.), ап. св. — *К.* 457; *І.* 484, 501, 531—532, 541
Петро, архиєп. — 326
Петро, св., див. Петро, ап. св.
Петро І (Петр, Петр І, Петр Великий, Петро Великий, Peters des Grossen) — 45, 111, 166, 168, 214, 255, 242, 296—297, 359
Петро Великий, див. Петро І
Петров А. (Петровъ А.) — 189—190, 202, 208
Петров А. Н. — 38
Петров В. — *І.* 476
Петров М. І. (Петров Н., Петров Н. И., Петровъ Н., Петровъ Н. И.) — 61, 63, 76, 79—80, 87, 93, 117, 140, 154, 157, 169, 195, 207, 228, 256, 271, 281, 306, 316—317
Петров Микола — 326
Петров Н., див. Петров М. І.
Петров Н. И., див. Петров М. І.
Петрова Л. — 426
Петрович Тимофій — *І.* 541
Петровскій Н. М. — 132, 222, 320
Петровскій Н. Ф. — 45
Петровскій С., див. Петровскій С. В.
Петровскій С. В. (Петровскій С.), свщ. — 61, 67, 93
Петровський Микола — 252
Петровський П. — 222
Петровъ А., див. Петров А.
Петровъ А. Л. — 234
Петровъ Н., див. Петров М. І.
Петровъ Н. И., див. Петров М. І.
Петрушевич А., див. Петрушевичъ А. С.
Петрушевич І., див. Петрушевич Іван
Петрушевич Іван (Петрушевич І.) — *І.* 494, 498, 507
Петрушевич Михаил, свщ. — 295
Петрушевич С., див. Петрушевич Стефан
Петрушевич Стефан (Петрушевич С.) — 205, 328
Петрушевичъ А. С. (Петрушевич А.), свщ. — 98, 101, 134, 234
Петрушевскій А. — 301
Петрушевскій В. — 118
Петрякова Ф., див. *Петрякова Фаїна*
Петрякова Фаїна (*Петрякова Ф.*) — 435, 444; *І.* 571
Печерський Тарас — *І.* 514
Пещанський Володимир — *І.* 533
Пєтт (Piett) — *І.* 463
Пиз Аллан — 431
Пикулик Надія — 404
Пилип, ап. — *І.* 531—532
Пилип Ф. — *І.* 518
Пилипчук Р. Я. — 438
Пилипчук Ростислав — 436, 438
Пилип'юк Н., див. *Пилип'юк Наталія*
Пилип'юк Наталія (*Пилип'юк Н.*) — 407; *І.* 525
Пилиховський А., див. Пилиховський Антон
Пилиховський Антон (Пилиховський А.) — *І.* 536, 569
Пильчиков Дмитро — *П.* 4; *І.* 472
Пиндус Є. — *І.* 487
Пипін Олександр (Пыпинъ А. Н.) — 48, 82, 140, 148
Пирлингъ П. — 300

Писанецкій А. И. — 308
Писаревъ М. Н. — 308
Писаревъ С. — 240
Питляр Г. — 53, 57
Пичъ В. О. — 315
Підкова Іван — 218, 362
Підлісецька-Мудрак Марія — *І.* 536
Пінзель Іван-Георгій, див. Пінзель Йоан
Пінзель Й., див. Пінзель Йоан
Пінзель Йоан (Пінзель Іван-Георгій, Пінзель Й.) — 434; *І.* 566—567
Пірко Василь — 423
Пироґов — 221
Піснячевський Д. — *І.* 478, 485
Пісочинець Д. — 236, 243, 285, 291
Піхлєр — 219
П. і Ц. — 71
Піцюра Михайло — *П.* 20; 370; *К.* 451
Пйотровский — 167
Пйотровський Михайло — 420
П-кий — 134
П-ко Вл. — 164
Платова І. — 421
Платон (Плятон) — 150, 202, 372
Платоновъ С. Ѳ. — 103, 162, 300, 313
Плахонін Андрій — 444
Плахта — 119
Плейер — 214
Плетенецкий Є., див. Плетенецкий Елисей
Плетенецкий Елисей (Плетенецкий Є.), архим. — 229, 242
Плешкан Ольга — *І.* 533
Плохій С. М. — 428
Плющ Олексій — 235
Плятон, див. Платон
Побігущий Євген — *І.* 488
Погодинъ А. — 231, 271
Погодинъ А. Л. — 244
Погодинъ А. П. — 130
Погодін М. (Погодін) — 173, 293, 338
Погребецька Н. М. — 408
Погребний А. — *І.* 517
Погодін, див. Погодін М.
Подолинський В., див. Подолинський Василь
Подолинський Василь (Подолинський В.) — 416; *І.* 537
Поістогова М. В. — 431, 443
Покровскій А., див. Покровскій А. М.
Покровскій А. М. (Покровскій А.) — 188, 215
Покровскій И. — 240
Покровскій К. — 135
Покровскій Н. В. — 240, 271, 316
Покровскій Ѳ. — 147
Покровскій Ѳ. В. — 47
Покровскій Ѳ. И. — 309
Покрышкинъ П. П. — 177
Полевой Николай — 308
Полейовський Матвій — 434; *І.* 567
Полель — 366
Полетика Григорий Андреевич — 59
Поливка І., див. Поливка Юрій
Поливка Юрій (Поливка І., Polivka Duro, Polívka D., Polívka G., Polívka Georg, Polívka I., Polívka J., Polívka Jiři, Polívka Jiří) — 94, 131, 168—169, 175, 186, 199, 206, 257, 268
Поліщук П. — *І.* 485—486
Полоній — *І.* 573
Полонська-Василенко Наталія — 355, 357, 364
Полтава Леонід — 373
Полтава Леонід — *П.* 19; 349, 374; *І.* 513
Полтавка Наталка (Наталка) — *І.* 518—519
Полуботок Павло — 429
Полусмаківна-Яковлева Ликера — 272
Поль А. Н. — 35
Полюга Лев — 408
Поляковъ И. — 88
Полянський С. — 105
Полянський Ю., див. *Полянський Юрій*
Полянський Юрій (*Полянський Ю.*) — 334, 336; *І.* 472
Померанцевъ Н. — 283
Пономарев А. И. — 40, 73, 99
Понтан Яків — *І.* 520
Понятенко П. — 285
Попадич М. — *І.* 518
Попелі — 252
Попил, св. — *І.* 562
Попко И. Д. — 301
Попов Н., див. Попов Н. А.
Попов Н. А. (Попов Н., Поповъ Н. А.) — 45, 234, 298, 308
Попова О. Н. — 230, 287
Попова Т. І. — 440
Попович — *І.* 489

Попович Александер (Попович О., Popowicz A., Popowicz Alexander) — 223, 229, 256, 309
Попович Володимир — 416
Попович І., див. *Попович Іван*
Попович Іван (*Попович І.*) — 432; *І.* 557
Попович О., див. Попович Александер
Попович Омелян — 147
Попович Орест — 377
Попович Юрій — 410
Попович-Тухлянський Теодор, свщ. — 98
Поповъ В. В. — 132
Поповъ М. С., свщ. — 256
Поповъ Н. А., див. Попов Н. А.
Попруженко И. Г. — 295
Попруженко М. Г. — 69
Поржезинськiй В. — 233
Порохівський Гнат — *І.* 511
Портнов Андрій — 440—441, 445
Порубський Ф. — 230
Порш М. — 225, 269
Порш Микола — 197, 245, 248, 268, 276, 286—287, 302
Посацький Б., див. *Посацький Богдан*
Посацький Богдан (*Посацький Б.*) — 413; *К.* 457; *І.* 534
Поссевін — 306
Постригач Йосип — 95
Потебня, див. Потебня Олександр
Потебня А., див. Потебня Олександр
Потебня А. А., див. Потебня Олександр
Потебня Олександр (Потебня, Потебня А., Потебня А. А.) — 51, 99, 139, 217, 355, 407, 430, 442; *І.* 526
Потій, див. Потій Іпатій
Потій Іп., див. Потій Іпатій
Потій Іпатій (Потій, Потій Іп., Потѣй), єп. — 119, 251; *І.* 576
Потоцкий С. — 61
Потѣй, див. Потій Іпатій
Потятинник Уляна — 443
Поулік Й. — *І.* 562
Похвиснев Н. П. — 296
П. П. — 39, 52
Правобережець В. — 281
Православний, див. Тимінський Тит
Прач Ян — 343
Преображенскій В. С. — 234
Пречиста Діва, див. Марія, св.
Прешерен Франц — 150
Пржевальскій Николай Михайловичъ — 313
Прибильський Осип — *І.* 573
Придаткевич Роман — 359
Приємська М., див. Приємська Марія
Приємська Марія (Приємська М.) — *І.* 517
Прийма В. — *І.* 542
Прийма Юлія — *І.* 542
Прилипко Н. П. — 431, 443
Принада І. — *І.* 526
Приселковъ М., див. Приселковъ М. Д.
Приселковъ М. Д. (Приселковъ М.) — 313, 318
Прислопський Іван, свщ. — 100
Притикіна Майя — 440
Прихода Мирослава — 399
Прихода Я. — *П.* 29
Приходько — *І.* 489
Приходько Є. — *І.* 518
Приходько Олекса — *І.* 517, 519, 549
Приходько Ольга (Приходько Туся) — *І.* 517
Приходько Туся, див. Приходько Ольга
Пришляк В., див. *Пришляк Володимир*
Пришляк Володимир (*Пришляк В.*) — 427, 445; *К.* 460
Пріцак Омелян — 345, 398, 409
Продан С. — 248
Прокопович В., див. *Прокопович Вячеслав*
Прокопович Вячеслав (*Прокопович В.*) — 349; *І.* 476
Прокопович Вячеслав, див. Прокопович Вячеслав Костянтинович
Прокопович Вячеслав Костянтинович (Прокопович Вячеслав) — 349; *І.* 476
Прокопович Мар'яна — 413, 415
Прокопович Н. Я. — 65
Прокопович Т., див. Прокопович Теофан
Прокопович Теофан (Прокопович Т.) — 218, 329
Просвітянин С. — 218—219
Проскурняковъ Т. — 301
Протопоповъ Д. Д. — 84
Прохаска Антоній (Prochaska A., Prochaska Antoni) — 50, 56, 59, 66, 69, 72, 84, 89, 95, 115, 118, 155, 176, 179, 194, 215, 220, 226, 267
Прохніцкий Ян, арцибіскуп — 120

Проценко Андрій — 412
Проценко Л. А. — 412
Процик Анна — 395
Процик Мар'ян, свщ. — 394
Процюк Степан — 381
Прхала Л. — 361
Пташицкий С. Л. (Пташицкій С. Л.) — 35, 99, 135, 155, 188, 192
Пташицкій С. Л., див. Пташицкий С. Л.
Птолемей (Ptolomeusz) — 100, 133
Пузин Афанасій, єп. — *І.* 533
Пузыны, князі — 99
Пулюй І., див. *Пулюй Іван*
Пулюй Іван (*Пулюй І.*) — 34; *І.* 461
Пулюй Іван — 440
Пуляський К. (Puławski K., Pułaski Kazimierz) — 82, 170, 271; *І.* 555
Пустовіт Т. П. — 424
Пуцко В., див. *Пуцко Василь*
Пуцко В. — *І.* 562
Пуцко Василь (*Пуцко В.*) — 413, 419, 435; *І.* 529, 570
Пушкар, див. Пушкар Мартин
Пушкар Мартин (Пушкар) — 205, 328; *І.* 473
Пушкін Олександр — 407
Пчилка Олена, див. Пчілка Олена
Пчілка О., див. Пчілка Олена
Пчілка Олена (Пчилка Олена, Пчілка О.) — 145, 228, 234, 243, 291; *І.* 527
Пшебіндовський Євген — *І.* 512
Пшеп'юрська-Овчаренко М., див. *Пшеп'юрська-Овчаренко Марія*
Пшеп'юрська-Овчаренко М. — *К.* 450
Пшеп'юрська-Овчаренко Марія (*Пшеп'юрська-Овчаренко М.*) — 348; *К.* 450
П. Щ. — 237
Пыпинъ А. Н., див. Пипін Олександр
Пѣтуховъ Е. В. — 65
Пѣтуховъ С. — 57
Пюрко Богдан — 64
Пясецкій Гавріилъ — 47
Пясковський І. — 426

Рабій-Карпинська Софія (*Рабій-Карпінська Софія*) — 359, 380
Рабій-Карпінська Софія, див. *Рабій-Карпинська Софія*
Радакова Е., див. *Радакова О.*
Радакова Е. П. — 151
Радакова О. (*Рад-ова Е.*, *Радакова Е.*, *Р-ва Е.*, *Р-ова Е.*) — 52, 54, 57, 64, 76, 80
Радевич-Винницький Ярослав — 418
Радейко М. — 382
Радзивилы (Radziwiły) — 63, 159, 194, 210
Радзикевич В., див. Радзикевич Володимир
Радзикевич Володимир — 253, 258, 262, 348, 360, 363, 366
Радзикевич Володимир (Радзикевич В.) — 275; *І.* 478
Радивиловскій Антоній — 50
Рад-ова Е., див. *Радакова О.*
Радович Р., див. *Радович Роман*
Радович Роман (*Радович Р.*) — 406, 419; *І.* 523, 540
Радугина А. А. — 441
Радченко Вікторія — *І.* 517
Радченко К. — 161
Разумовские, графи — 55, 316
Разумовский А. М., кн. — 55
Райтеровська Юлія, див. Лужницька Юлія
Райтеровські — *І.* 513
Райч Дмитрашко — 333
Рак Володимир — *І.* 515
Раковєцкий — 266
Раковский І., див. *Раковський Іван*
Раковский Іван, див. *Раковський Іван*
Раковский Іван, див. Раковський Іван
Раковський І., див. Раковський Іван
Раковський Ів. — 110
Раковський Іван (*Раковский І.*, *Раковский Іван*) — 44, 47, 53, 55, 60; *І.* 462
Раковський Іван (Раковский Іван, Раковський І.) — 150, 238; *І.* 523, 547
Рапф Ґеорґ — *І.* 509
Рапф Юлія, див. Старосольська Юлія
Расін — 252
Раскольников — *І.* 574
Ратенський Петро, митр. — 434
Ратич І. — *І.* 477
Ратченко Михайло — *І.* 473
Рафальский Антоній, митр. — 130
Рафаэль — 315
Рачинскій И. — 259
Р-ва Е., див. *Радакова О.*

Р. Д., див. *Рудницький Степан*
Ревакович Т., див. Ревакович Тит
Ревакович Тит, див. *Ревакович Титко*
Ревакович Тит (Ревакович Т.) — 276, 302; *І.* 507, 536
Ревакович Титко (*Ревакович Тит*) — 123, 158, 205, 207, 220, 324, 327—328
Ревуцький В. — 438
Ревуцький Валеріян — 398, 401—402
Ревуцький Левко — 425
Регель В. Э. — 162
Ред., див. *Грушевський Михайло*
Режабко И. — 192
Рейтенфельсъ Яковъ — 177
Рейхан Станіслав — *І.* 567
Ремеза Лука — *І.* 548
Ремеза Олена, див. Лепка Олена
Ремер А. — *І.* 545
Реулінг Софія — 357
Решетняк — *І.* 540
Ржига В. — 342
Рибак Оксана, див. *Маланчук-Рибак Оксана*
Рибачек М. — 150
Рибчин Іван — *І.* 492
Рижский І. — 61
Рильков С. О. — 408
Рильский Тадей — 33
Рильський Тадей (Rylski Tadeusz) — *П.* 6; 125, 320
Римар — *І.* 539
Рипка Ян — 345
Риттихъ А. Ф. — 295, 307
Ріпецька Ольга — 408
Ріпка Ігор — 418
Річе П. — *І.* 562
Рклицкій М. — 245
Роборецький Андрій, єп. — *І.* 483
Р-ова Е., див. *Радакова О.*
Ровинский Д. А. — 266
Рогатинець Іван, див. Рогатинець Іван Кузьмович
Рогатинець Іван Кузьмович (Рогатинець Іван) — 427; *І.* 549
Рогатинець Юрій — *І.* 549
Рогатинці — 427
Рогожин В. Н. — 164
Рогозинскій А. — 271
Рогозинський К. — *І.* 478
Роґальська Н. — *І.* 492
Роґальські — *І.* 492
Родзінська-Хоронжа Т. — *І.* 562
Роєвич Дем'ян — 435; *І.* 570
Рожанковська Йосифа — *І.* 510
Рожанковський Володимир (Рожанковський Инко) — *І.* 510
Рожанковський Инко, див. Рожанковський Володимир
Рожанковський Славко, див. Рожанковський Ярослав
Рожанковський Теодор — *І.* 510
Рожанковський Ярослав (Рожанковський Славко) — *І.* 510
Рождественскій С. В. — 228
Рожик М. Е. — 420
Рожик Микола — 423
Рожко М., див. *Рожко Михайло*
Рожко Михайло (*Рожко М.*) — 413; *І.* 534
Рожковъ Н., див. Рожковъ Николай
Рожковъ Н. А., див. Рожковъ Николай
Рожковъ Николай (Рожковъ Н., Рожковъ Н. А.) — 56, 95, 113, 158—159
Рожнецкій Станиславъ — 294
Розанов С. П. (Розановъ С. П.) — 174, 322
Розановъ М. Н. — 295
Розановъ С. П., див. Розанов С. П.
Розгін І. — *І.* 477—478
Роздольський Й. — 202
Розенбавм М. М. — 390
Розенберг В. — *І.* 562
Розов В. (Розовъ В. А.) — 183, 222
Розов Володимир — 180, 183
Розов Дмитро — *І.* 536
Розов Н. Н. — 410
Розовъ В. А., див. Розов В.
Розумний Ярослав — 393—394, 397, 399; *І.* 516
Розумовський Кирило, гетьман — 439; *І.* 575
Роланд — 417; *І.* 537
Роман, див. Роман Мстиславович
Роман Мстиславович (Роман), кн. — 101, 326, 422
Романенко І. — *І.* 517
Романенчук Б., див. Романенчук Богдан
Романенчук Богдан — 343, 366, 375—377, 380, 383—384, 394
Романенчук Богдан (Романенчук Б.) — *П.* 19—20
Романів О., див. *Романів Олег*
Романів О. — *І.* 541

Романів Олег (*Романів О.*) — 402, 405, 410, 414, 416, 419, 443; *К.* 458; *І.* 541
Романов Михайло Ѳеодорович, імп. — 113
Романовичъ-Славатинскій А. В. — 275
Романовъ Б. А. — 207
Романченко Т. — 310
Романчук Ю., див. Романчук Юліян
Романчук Юліян — 95, 135, 144, 150, 298, 306
Романчук Юліян (Романчук Ю.) — 229, 246, 272, 291; *І.* 473, 523
Романюк Т., див. *Романюк Тарас*
Романюк Тарас (*Романюк Т.*) — 420, 433; *І.* 543
Ромах Ярослав — *І.* 492
Ромул — 236, 248
Рондяк Петро — 61, 63, 70, 72, 75, 84, 90, 93, 96, 113—114
Росінський О. М. — 420
Росолович Іван — *І.* 506
Росткевич, див. Росткович К.
Росткович К. (Росткевич) — *І.* 508, 536
Ростовцевъ М. Н. — 100
Ротаръ Ив. — 107
Ротач П. П. — 424
Рощахівський М., див. Рощахівський Михайло
Рощахівський Михайло (Рощахівський М.) — *І.* 517—518
Ртищевъ Ѳ. М. — 192
Рубакин Н. А. (Рубакинъ Н. А.) — 134, 266
Рубакинъ Н. А., див. Рубакин Н. А.
Рубанъ Василій Григорьевичъ — 84
Рубач — *І.* 539—540
Рубинштейнъ С. — 39
Рубінштейн В. — *І.* 521
Рубчак Богдан — 397, 430
Рубчак І. — *І.* 518
Рудакевич Стефа — *І.* 533
Рудакевич Теофіль — *І.* 514
Руданський Степан — 359
Руднева С. Д. — 299
Рудневъ М. — 122
Рудницкий Стефан, див. *Рудницький Степан*
Рудницкий Стефан, див. Рудницький Степан
Рудницька — *І.* 478
Рудницька М. — *І.* 485
Рудницька Юлія (Лужницька Юлія) — *І.* 513—514
Рудницький Андрій — 412, 414
Рудницький Антін, див. Рудницький Антон
Рудницький Антон (Рудницький Антін) — *І.* 491, 514
Рудницький Домінік — 338
Рудницький І. (Rudnitsky Ivan L.) — 405; *І.* 487
Рудницький Л., див. *Рудницький Леонід*
Рудницький Л., див. Рудницький Леонід
Рудницький Леонід (*Рудницький Л.*, *Rudnytzky Leonid*) — 369, 376—377, 380, 383, 387, 392—393, 397, 407, 417, 431, 441—442; *І.* 498, 526, 551, 575
Рудницький Леонід (Рудницький Л.) — *П.* 19—20; 383, 395, 417—418; *І.* 514—515
Рудницький Микола — 428
Рудницький Михайло — 343
Рудницький Михайло — 343
Рудницький Ст., див. Рудницький Степан
Рудницький Степан (*Р. Д.*, *Рудницкий Стефан*, *Рудницький Стефан*) — 64—65, 67, 69, 71—72, 77, 86, 91, 169
Рудницький Степан (Рудницкий Стефан, Рудницький Ст., Рудницький Стефан) — 150, 208, 231, 357, 441; *І.* 511
Рудницький Стефан, див. *Рудницький Степан*
Рудницький Стефан, див. Рудницький Степан
Рудницький Я., див. Рудницький Ярослав
Рудницький Ярослав (*Rudnyckyj Jaroslav B.*, *Rudnyts'kyi Jaroslav*) — 341, 343—344, 353, 360, 392, 394—395
Рудницький Ярослав (Рудницький Я., Rudnyc'kyj J. B.) — 367, 417; *І.* 478
Рудовичъ Ив., див. Рудовичъ Іоанъ
Рудовичъ Іоанъ (Рудовичъ Ив.), свщ. — 107, 126
Рудольф II, цісар — 49
Рудченко І., див. Рудченко Іван
Рудченко Іван (Білик, Рудченко І.) — 160; *І.* 521
Рузанова Зоряна — 421
Рукгабер Йоганн, див. Рукґабер Йоганн

Рукгабер Йоганн (Рукгабер Йоганн) — 425; *І.* 547
Руліковский Е. — 100
Румянцев (Румянцов П. А.), граф — 67; *І.* 476
Румянцева В. С. — 440
Румянцов П. А., див. Румянцев, граф
Рункевичъ С., див. Рункевичъ С. Г.
Рункевичъ С. Г. (Рункевичъ С.) — 111, 168
Русенко Іван — *І.* 504
Русина О., див. *Русина Олена*
Русина О. — *П.* 25
Русина Олена (*Русина О.*) — 409, 422—423, 428, 444; *К.* 457—458; *І.* 528, 547
Русов О. (Русовъ А.) — 223, 239, 287; *І.* 521
Русова С., див. Русова Софія
Русова Софія (Русова С.) — 218, 223, 233, 284, 310, 343
Русовъ А., див. Русов О.
Руссель — 324
Руссо Ж. Ж. — 295
Руссовъ А. — 106
Руткович Іван — 414
Рутский, див. Рутский-Вельямин Іосиф, митр.
Рутский-Вельямин Іосиф (Рутский), митр. — 233
Ручко М., див. Ручко Мик.
Ручко Мик. (Ручко М.) — *І.* 517—518
Рыболовскій А. — 227
Рылѣев К. Ѳ. — 290
Рыстенко А. В. — 255—256, 284
Рѣдин Е. К. (Рѣдинъ Е., Рѣдинъ Е. К.) — 109, 146, 202, 204
Рѣдинъ Е., див. Рѣдин Е. К.
Рѣдинъ Е. К., див. Рѣдин Е. К.
Рѣзановъ В. И. — 181, 222, 306
Рюрик — 172, 336
Рюриковичі — 444
Рябець Л. В. — 431, 443
Рябков П. — *І.* 536

С. — 92
С-а — 36, 44
Сабадош Іван — 443
Сабат Андрій — *І.* 511
Сабат-Свірська Марія — *І.* 529
Саблуковъ Д. — 59
Сава Василь — 402, 404
Сава Освященный, св. — 43
Саваоф — *І.* 531
Саварин Михайло — 410
Саварин Петро — *І.* 515
Савва, архіеп. — 313
Савва В., див. Савва В. И.
Савва В. И. (Савва В.) — 197, 217
Савваитовъ Павло — 90
Савеловъ Л. М. — 317
Савенко И. Т. — 315
Савицкій Д. — 140
Савицький Іван — 286
Савицький Р., див. Савицький Роман
Савицький Роман (Савицький Р.) — *П.* 30; *І.* 549
Савицький-молодший Р., див. *Савицький-син Роман*
Савицький-молодший Роман, див. *Савицький-син Роман*
Савицький-син Роман (*Савицький-молодший Р.*, *Савицький-молодший Роман*) — 411—412, 425; *І.* 548
Савич Микола — 113
Савло — *І.* 568
Савула Олександра — *П.* 30; 392—393, 409, 411, 413, 415—416, 419, 421, 424, 426, 429, 432, 434, 436, 438, 441, 443
Савура К. — *І.* 550
Савченко Сергій — 446
Савченко Федір — 252—253, 338
Савченко Федір — 342
Савченко Я. — 304
Савчин Валентина — 442
Савчин Валентина — 441
Савчук Г., див. *Савчук Ганна*
Савчук Ганна (*Савчук Г.*) — 406; *І.* 524
Сагайдачний, див. Конашевич-Сагайдачний Петро
Сагайдачный, див. Конашевич-Сагайдачний Петро
Сагайдачный Петр, див. Конашевич-Сагайдачний Петро
Са'Деддін — 339
Садовський В., див. Садовський Валентин
Садовський Валентин — 286
Садовський Валентин (Садовський В.) — 237; *І.* 477, 495
Садовський Володимир — *І.* 529

Садовський Микола Карпович — *І.* 519
Садовський Н. — 202
Сакалюк — *І.* 477
Саккети Л. — 126
Сакович, див. Сакович Касіян
Сакович Касіян (Сакович) — 251; *І.* 467
Саламандик В. — *І.* 479
Салига Т., див. *Салига Тарас*
Салига Тарас (*Салига Т.*) — 407; *І.* 525
Сальо Л. — 238
Самарянка — 330
Самбірський Степан — 391, 394
Самборина Степан — 100
Самборскій А. А., протоієр. — 70
Самійлович Іван — *І.* 470
Само, король — 56
Самовидець — 336, 340
Самойлов Ф. О. — 440
Самоквасов Д. (Самоквасовъ Д. Я.) — 66, 270, 315, 317
Самоквасовъ Д. Я., див. Самоквасов Д.
Самокиш Н. С. — 103
Самолюк — *І.* 489
Самотулка Т. — *І.* 488
Самсон — 434
Самчук Улас — 369; *І.* 538, 551
Сангушки, князі — 439
Саніцький В. — *І.* 511
Сапеляк Оксана — 420
Сарбей В. Г. — 410
Сас Петро — 409
Саурау, граф — 295
Сафонович Ѳеодосій — 271
С. В. — 125, 137, 148
Сварник Г., див. *Сварник Галина*
Сварник Галина (*Сварник Г.*) — 405, 416, 442—443; *І.* 522, 537, 576
Сварник Іван — 416
Сварник Іван — 434
Сватиковъ С. Г. — 334
Свашенко А., див. *Свашенко Алла*
Свашенко Алла (*Свашенко А.*) — 418, 430; *І.* 550
Свенцицкій И. С., див. Свєнціцький Іларіон
Сверняк Ю. — *І.* 518
Сверстюк Євген — 398
Свєнціцкий, див. Свєнціцкий Павлин
Свєнціцкий І., див. *Свєнціцький Іларіон*
Свєнціцкий І., див. Свєнціцкий Іларіон
Свєнціцкий Іларіон, див. *Свєнціцький Іларіон*
Свєнціцкий Іляріон, див. *Свєнціцький Іларіон*
Свєнціцкий Павлин (Свєнціцкий, Święcicki Paulin) — 253, 258, 262, 320
Свєнціцька Віра — 413, 434
Свєнціцька М. І. — 418
Свєнціцький І., див. *Свєнціцький Іларіон*
Свєнціцький І. С., див. Свєнціцький Іларіон
Свєнціцький Іл., див. Свєнціцький Іларіон
Свєнціцький Іларіон (*Свєнціцкий І.*, *Свєнціцкий Іларіон*, *Свєнціцкий Ілярiон*, *Свєнціцький І.*, *Свєнціцький Ілярiон*) — 174, 178, 180, 183, 185, 187, 190, 192, 196—199, 201, 203—206, 208, 210, 212, 215, 219, 222, 228—229, 233—235, 242, 247, 251, 259, 265, 268—269, 272—273, 278—279, 281—282, 284, 290, 294—297, 300—301, 309, 312—314, 319, 322—325, 327, 333, 341; *І.* 467, 469—470
Свєнціцький Іларіон (Свенцицкій И. С., Свєнціцкий І., Свєнціцький І. С., Свєнціцький Іл., Свѣнцицкій И. С., Сьвєнціцький Іл.) — *П.* 19; 121, 159, 170, 181, 198, 205, 216, 235, 241, 251, 255, 418
Свєнціцький Ілярiон, див. *Свєнціцький Іларіон*
Свєховський З. — *І.* 562
Свєшніков І. К. — 428
Свидницький Анатоль — 235
Свидригайлов — *І.* 574
Свистунъ Ф., див. Свистунъ Ф. И.
Свистунъ Ф. И. (Свистунъ Ф.) — 110, 121, 166, 204, 228, 232, 283—284, 289, 295
Свитригайло (Świdrygiełła) — 33, 178, 319
Світ Іван — 381
Світ М. — *І.* 515
Свічка Леонтій — 217
Свобода А. — 238
Свобода Віктор — 403
Свѣнцицкій И. С., див. Свєнціцький Іларіон
Святий Дух, див. Ісус Христос
Святицький Іл. — 210
Святловскій В. В. — 149, 167
Святовид (Svantovit) — 69, 244

Святогор — 135
Святослав (Святослав, Святъславль, Svjatoslav), кн. — 341—342, 392
Святскій Д. — 268
Святъславль, див. Святослав
С. Г., див. *Іваницький С.*
С. Г-ко, див. *Іваницький С.*
Северьяновъ Сергѣй — 172
Селєшко М. — *І.* 478
Селивановъ А. В. — 315
Селіг-Ага — *І.* 517
Селяньский Любомир — 110, 114
Семака Е. (Semaka Eugen R. von) — 235, 256
Семевскій В. — 274
Семенів Микола — 344
Семенов В. П. — 162
Семенюта — *І.* 539
Семчинський Станіслав — 422
Семчишин Мирослав — 343
Семчишин Мирослав — *І.* 512
Семчук Степан — *І.* 537
Сена'ї М. — 446
Сеник Л., див. *Сеник Любомир*
Сеник Любомир (*Сеник Л.*) — 403, 407, 417, 441; *І.* 520, 525
Сеник Любомир — 441
Сенько І. М. — 419
Сенько Іван — 406
Сенькович Федор — 413
Сеньобо́ Ш. — 110
Сенютович-Бережний В., див. Сенютович-Бережний В'ячеслав
Сенютович-Бережний В'ячеслав — 355, 387
Сенютович-Бережний В'ячеслав (Сенютович-Бережний В.) — 445; *І.* 478
Сербенська О. — 431
Сербенська Олександра — 403, 408, 431, 441
Сергеевич В. И., див. Сергєєвіч В. І.
Сергієнко Г. Я. — 410
Сергієнко М., див. *Грушевський Михайло*
Сергієнко М., див. Грушевський Михайло Сергійович
Сергѣевич В., див. Сергєєвіч В. І.
Сергѣевичъ В., див. Сергєєвіч В. І.
Сергѣевичъ В. И., див. Сергєєвіч В. І.
Сергєєвіч В. І. (Сергеевич В. И., Сергѣевич В., Сергѣевичъ В., Сергѣевичъ В. И.) — 50, 66, 93, 95, 103, 151, 157, 253, 313
Сердюк Василь — *І.* 513
Серебренников В. — 80
Сержпутовскій А. К. — 197
Сєдов В. — *К.* 456
Сєльский — 253
Сивиля — 158
Сивицький М., див. *Сивицький Микола*
Сивицький Микола (*Сивицький М.*) — 388; *І.* 503—504
Сигизмунд Август (Sigismund August, Zygmunt August) — 181, 245, 263
Сигізмунд I (Жигимонт, Sigismund, Sigismund I, Zygmunt I, Zygmunt Stary, Zygmunt Wielki), кор. — 51, 96, 113, 155, 172, 179, 190, 258
Сидор Е., див. Сидор Ернестин
Сидор Ернестин (Сидор Е.) — *І.* 518
Сидор Олег — 435
Сидор-Габелінда Олег — 435
Сидор-Ошуркевич О., див. *Сидор-Ошуркевич Олександра*
Сидор-Ошуркевич Олександра (*Сидор-Ошуркевич О.*) — 413, 435; *І.* 533, 570
Сидоренко Микола — *І.* 480
Сидорук Г. — *І.* 478
Сидорук Іван, див. *Сидорук Іван П.*
Сидорук Іван П. (*Сидорук Іван*) — 353, 360
Сидорчук-Потульницька Таїсія — 439
Сизовъ В. И. — 146, 159
Силенко Порфірій — *І.* 489
Сильвестр, див. Лепкий Сильвестр
Сильвестр, ігумен — *І.* 578
Сильвестров Валентин — 411
Симон, ап. — *І.* 532
Симон, єп. — 234
Симоненко Василь — 408
Симони Павелъ — 110
Симонів Матвій (Номис) — 105, 205
Симонович Е. — *К.* 456
Симоновскій В. — 260
Синеус — 336
Синицина В., див. *Синицина Віра*
Синицина Віра (*Синицина В.*) — 408; *І.* 526
Синицына Н. В. — 440—441
Сипко — *І.* 504
Сиповскій В. В. — 265
Сирин Ефрем, див. Сирин Єфрем

Сирин Єфрем (Сирин Ефрем), св. — 327; *І.* 470, 527
Сирин Исаак — 290
Сирко Иванъ Дмитріевич, див. Сірко Іван
Сиротенко — *І.* 477, 492
Сиротинська Наталія — 426
Ситий І., див. *Ситий Ігор*
Ситий Ігор (*Ситий І.*) — 445; *І.* 578
Ситник О., див. *Ситник Олександр*
Ситник О. — *І.* 553—555
Ситник Олександр (*Ситник О.*) — 432—433; *К.* 460; *І.* 551, 559
Ситник Юліан — *І.* 536
Сицинский Е., див. Сіцінський Євфим Йосипович
Сиціньский Юхим, див. *Сіцінський Евфимій*
С. І., див. *Іваницький С.*
Сібіряк М. — 287
Сілецький І. — *І.* 486
Сілецький Роман — 420
Сільвія — *І.* 571
Сімович В., див. Сімович Василь
Сімович Василь — 251, 341, 344, 362
Сімович Василь (Сімович В.) — *П.* 8, 10, 18; 243, 309, 342—344; *І.* 477
Сімович Роман — 424—425
Сімсон П. Ѳ. — 158
Сім'янович Я. — *І.* 517—518
Сімянцев В. — *І.* 487
Сінявский А. М. — 214
Сіренко П. (П.) — 238
Сірий Ю. — 237
Сірко Іван (Сирко Иванъ Дмитріевичъ) — 39, 216
Сірополко Ст. — *І.* 511
Сісіній — 121
Сіцінський Е., див. *Сіцінський Евфимій*
Сіцінський Евфимій (*Сіцінський Е.*, *Сиціньский Юхим*) — 40, 43, 50, 54—58, 62, 69, 71, 76, 78—79, 81, 88—90, 92, 100, 103, 106, 109, 111, 117, 119, 121, 123—124, 128, 132, 137, 148, 160, 162, 174—175, 187—188, 199—201, 211—212, 227—228, 232—235, 240, 242, 255, 274, 280, 332; *І.* 470
Сіцінський Є. Й., див. Сіцінський Євфим Йосипович
Сіцінський Євфим Йосипович (Сицинский Е., Сіцінський Є. Й., Сіцінський Євфимій, Сѣцинский Е., Сѣцинскій Е.), протоієр. — 45, 53, 57, 125, 157—158, 172, 181, 266, 339; *І.* 475
Сіцінський Євфимій, див. Сіцінський Євфим Йосипович
Січинський В., див. *Січинський Володимир*
Січинський В., див. Січинський Володимир
Січинський Володимир (*Січинський В.*) — 333, 335, 337—339; *К.* 449; *І.* 471—474
Січинський Володимир (Січинський В.) — *П.* 28; 343; *І.* 517
Січинський Д., див. Січинський Денис
Січинський Денис (Січинський Д.) — 239, 241, 411, 425; *І.* 528
Сіяк Д., див. Сіяк Дарія
Сіяк Дарія (Сіяк Д.) — *І.* 478, 486
С. К. — 225
Скальковський А., див. Скальковський Аполлон
Скальковський Аполлон (Скальковський А.) — 83, 440
Скарга П., див. Скарга Петро
Скарга Петр, див. Скарга Петро
Скарга П., див. Скарга Петро
Скарга Петро (Скарга П., Скарга Петр, Скарга П., Skarga, Skarga, ks. T. J., Skarga Piotr, ks. T. J.) — 134, 137, 280, 289, 341; *І.* 464
Скасків — *І.* 477
Скасків Григор, свщ. — *І.* 492
Сквіртнянський Іван — *І.* 506
Скитський — *І.* 477
Скобельський Петро — 301
Сковорода, див. Сковорода Григорій Савич
Сковорода Г., див. Сковорода Григорій Савич
Сковорода Г. С., див. Сковорода Григорій Савич
Сковорода Гр., див. Сковорода Григорій Савич
Сковорода Гр. Сав., див. Сковорода Григорій Савич
Сковорода Григорій, див. Сковорода Григорій Савич
Сковорода Григорій Саввич, див. Сковорода Григорій Савич

Сковорода Григорій Саввичъ, див. Сковорода Григорій Савич
Сковорода Григорій Савич (Сковорода, Сковорода Г., Сковорода Г. С., Сковорода Гр., Сковорода Гр. Сав., Сковорода Григорій, Сковорода Григорій Саввич, Сковорода Григорій Саввичъ) — *П.* 12; 36, 39, 89, 99, 140, 238, 251, 275, 296, 314, 320, 331, 333, 343, 369, 404, 415—416, 442; *І.* 521
Скоморівський, див. Скоморівський Келестин
Скоморівський Келестин (Скоморівський) — 328
Скоропадський Іван — *І.* 470
Скоропис О., див. Скоропис Олександр
Скоропис Олександр (Скоропис О.) — 338; *І.* 536
Скоць Андрій — 417—418, 430
Скочиляс І., див. *Скочиляс Ігор*
Скочиляс Ігор (*Скочиляс І.*) — 439, 445; *К.* 460; *І.* 574—575, 579
Скринник Михайло — 404
Скрипник Леонід — *І.* 520
Скрипченко Д. — 283
Скрутень І.-Й. — *П.* 29
Скубенич М. — *І.* 517
С. Л., див. *Липковський Сергій*
Слабченко М. Е., див. Слабченко М. Є.
Слабченко М. Є. (Слабченко М. Е.) — 313, 321
Слабченко Михайло — 321
Славинецкій Епифаній — 107
Славинскій М., див. Славінський Максим
Славінський М., див. Славінський Максим
Славінський Максим (Славинскій М., Славінський М.) — 265, 285, 343; *І.* 480
Славко, див. Рожанковський Ярослав
Славутич Яр, див. *Славутич Ярослав*
Славутич Яр — 407, 409; *І.* 538
Славутич Ярослав (*Славутич Яр*, *Slavutych Yar*) — 360, 366—367, 369, 392, 394, 400
Сластіоновъ А. Г. — 136
Сластьон О. — 227, 230
Сливка Юрій — 424
Сліпий Й., див. Сліпий Йосиф
Сліпий Йосиф (Йосиф, архиєп., Йосиф, первоієр., Кир Йосиф, первоієр., Сліпий Й.), архиєп. і кард. — 342, 363—364, 414; *І.* 482—483
Слободян В., див. *Слободян Василь*
Слободян Василь (*Слободян В.*) — 414; *К.* 458; *І.* 535
Словацький (Słowacki) — 309, 369
Слугоцький Лука — 219
Слуцкий С. С. — 49, 75, 153
Слюсаренко Федір (С-ко Ф.) — 246
Смаль-Стоцкий Ст., див. Смаль-Стоцький Степан
Смаль-Стоцький, див. Смаль-Стоцький Степан
Смаль-Стоцький Нестор — *І.* 480
Смаль-Стоцький Р., див. *Смаль-Стоцький Роман*
Смаль-Стоцький Р., див. Смаль-Стоцький Роман
Смаль-Стоцький Роман (*Смаль-Стоцький Р.*, *Smal-Stocki Roman*) — 353, 362—363, 365, 367; *І.* 477
Смаль-Стоцький Роман (Смаль-Стоцький Р.) — 342—343, 359—360, 367; *І.* 477, 480—481, 485, 492, 495, 514
Смаль-Стоцький С., див. Смаль-Стоцький Степан
Смаль-Стоцький Ст., див. Смаль-Стоцький Степан
Смаль-Стоцький Степан — 251, 332, 341, 357, 362
Смаль-Стоцький Степан (Смаль-Стоцький Ст., Смаль-Стоцький, Смаль-Стоцький С., Смаль-Стоцький Ст.) — 108, 223, 342, 356—357, 360, 362, 367, 395; *І.* 479—481, 511
Смалько Еміля — *І.* 486
Смера Іван — 107
Смереканич — *І.* 478
Смик Богдан — *І.* 492
Смик Євген — *І.* 492
Смик Мирон — *І.* 492
Смик П., див. Смик Петро
Смик Петро (Смик П.), свщ. — *І.* 478, 492, 494
Смик Роман — *І.* 492—493, 496
Смик Степанія (Тарнавська Степанія) — *І.* 492
Смикова Лідія — *І.* 495—496

Смикова Ростислава (Кузеля Ростислава) — *І.* 492, 494
Смирновъ А. В., протоієр. — 227
Смирновъ И., див. Смирновъ И. Н.
Смирновъ И. Н. (Смирновъ И.) — 135, 142
Смирновъ Л. М. — 310
Смирновъ Н. А. — 297
Смирновъ Я. И. — 226, 316—317
Смілянець А. — 224
Сміщук Л. — *І.* 536
Смогоржевський Я., митр. — *І.* 576
Смола П. — 262
Смоленский Авраамій, препод. — 322
Смолій В. А. — 446
Смолька Францішек — 98
Смольський Гриць — *І.* 533
Смоляк Олег — 420
Смотрицкий Мелетій, див. Смотрицький Мелетій
Смотрицкий Мелєтий, див. Смотрицький Мелетій
Смотрицкій Мелетій, див. Смотрицький Мелетій
Смотрицький Данило — 442
Смотрицький М., див. Смотрицький Мелетій
Смотрицький Максим, див. Смотрицький Мелетій
Смотрицький Мелетій (Смотрицкий Мелетій, Смотрицкий Мелєтий, Смотрицкій Мелетій, Смотрицький М., Смотрицький Максим), архиєп. — 42, 188, 208, 243, 274, 313, 333, 407; *І.* 526
Смулка Лев — 275
Смуток П. — 243
Снитко А., див. Снитко Андрей
Снитко Андрей (Снитко А.) — 271, 309
Снігурский Іван, див. Снігурський Іван
Снігурський Ів., див. Снігурський Іван
Снігурський Іван (Снігурский Іван, Снігурський Ів., Снѣгурскій Іоаннъ), єп. — 44, 46, 219, 327, 329
Снітко Олексій — *І.* 543
Снѣгурскій Іоаннъ, див. Снігурський Іван
Собіньский — *І.* 511
Соболевский, див. Соболевский А. И.
Соболевский А. И. (Соболевский, Соболевскій А., Соболевскій А. И., Sobolewskij A.) — 71, 86, 124, 126—128, 131, 138, 142, 145, 147, 155, 161, 163, 185, 191, 201, 228, 234, 246, 259, 271—272
Соболевский Л. М. — 265
Соболевскій А., див. Соболевский А. И.
Соболевскій А. И., див. Соболевский А. И.
Собчук В., див. *Собчук Володимир*
Собчук Володимир (*Собчук В.*) — 423, 445; *К.* 458; *І.* 547
Совачова Г., див. Совачова Ганна
Совачова Ганна (Совачова Г.) — *І.* 518
Совіньский — 285
Созанський І., див. *Созанський Іван*
Созанський І., див. Созанський Іван
Созанський Ів., див. Созанський Іван
Созанський Іван (*Созанський І.*) — 154, 156, 163, 165, 169, 171, 200, 203, 207, 209, 240, 244, 258; *К.* 449
Созанський Іван (Созанський І., Созанський Ів.) — 210, 221, 258
Сокальський Володимир, архим. — 335
Сокіл В. — 421
Соколишин Олександер — 360, 370
Соколов Л. Т. — 206
Соколовъ Б. М. — 318
Соколовъ Е. М. — 166
Соколовъ И. — 66
Соколовъ Юрий — 268
Сократ — 150
Соллогубъ Б. — 260
Соловей Будимирович — 65
Соловій Л., див. *Соловій Лариса*
Соловій Лариса (*Соловій Л.*) — 412; *І.* 529
Соловйов — *І.* 540
Соловйов В. — *І.* 478
Соловьевъ С. — 273
Соломон, пророк — 38; *І.* 531
Соневицький Ігор — 412
Соневицький Леонід — 384
Соневицький Леонід — 384; *І.* 499
Соневицький Михайло — 348, 350
Соневицький Михайло, свщ. — *І.* 494
Соневицькі — 384
Сонни А. И. — 177
Сопиковъ В. И. — 164
Сополига Мирослав — 418
Сопуляк М., свщ. — *І.* 486, 551
Сорока Б. — *І.* 541—542

Сорский Нил — 323
Сосницький Т. — *І.* 478
Сосновський Й. — *І.* 572
Сосновський Михайло — 373
Софія — *І.* 574
Софія, архикн. — *І.* 467
Софія, св. — 183, 185, 298, 431; *І.* 483—484, 572
Сохань П. С., див. Сохань Павло
Сохань Павло (Сохань П. С.) — 410, 440, 446
Спас, див. Ісус Христос
Спас Еммануїл — *І.* 530. Див. Ісус Христос
Спаситель, див. Ісус Христос
Сперанский, див. Сперанский М. Н.
Сперанский М., див. Сперанский М. Н.
Сперанский М. Н. (Сперанский, Сперанский М., Сперанскій М., Сперанскій М. Н.) — 49, 75, 105, 128, 141, 144, 174—175, 195, 257, 319, 323
Сперанскій М., див. Сперанский М. Н.
Сперанскій М. Н., див. Сперанский М. Н.
Спинул Н. — 223
Спицынъ А., див. Спицынъ А. А.
Спицынъ А. А. (Спицынъ А.) — 103, 139, 192, 220
Спілка А. — 46
Спілка Ів. — 291
Срезневский, див. Срезневский Измаил Иванович
Срезневский Вс. И. (Срезневскій В., Срезневскій В. И.) — 84, 108, 120, 140, 170, 259, 309
Срезневский И. И., див. Срезневский Измаил Иванович
Срезневский Измаил Иванович (Срезневский, Срезневский И. И., Срезневскій И. И., Срезневський) — 38, 50, 59, 79, 84, 101, 109, 120, 142, 149, 157, 201, 327
Срезневскій В., див. Срезневский Вс. И.
Срезневскій В. И., див. Срезневский Вс. И.
Срезневскій И. И., див. Срезневский Измаил Иванович
Срезневський, див. Срезневский Измаил Иванович
Сріблянський М. — 218—219, 235—237, 302
Срібний Федір — 158, 177, 212, 273, 282, 298, 306, 314, 319, 324
С. Т., див. Черкасенко Спиридон
Ст. Р., див. Гехтер Максим
Стависький В., див. *Стависький Вадим*
Стависький Вадим (*Стависький В.*) — 422; *І.* 544
Ставничий Тимотей — 194
Ставровецький Кирило (Stawrowiecki Cyryl Frankwiljon) — 342; *І.* 525
Ставрокій — *І.* 564
Стадник Микола — 126
Стадникова Стефанія — *І.* 549
Стадницкій Авксентій — 46
Станіславський А. — *К.* 457
Станкевич Михайло — 436
Станкевичъ Алексѣй — 177
Станко В., див. Станко В. Н.
Станко В. Н. (Станко В.) — 433, 440
Станкович Євген — 411
Становий — 276
Станько Михайло — *І.* 510
Старевський Семен — 434
Старжинская Е. Н. — 140
Старицька-Черняхівська, див. Старицька-Черняхівська Л.
Старицька-Черняхівська Л. (Старицька-Черняхівська) — 229, 235
Старицький М. — *І.* 517—518, 521
Старков Валерій — 440
Старковскій В. Мих. — 41
Стародубець Сеник — *І.* 547
Старосольська Дарія — 391
Старосольська Дарія, див. Шухевич Дарія
Старосольська Ірина — *І.* 512
Старосольська Маріянна (Кікевич Маріянна) — *І.* 509
Старосольська У., див. *Старосольська Уляна*
Старосольська У., див. Старосольська Уляна
Старосольська Уляна (*Старосольська У.*) — 390—391; *І.* 511
Старосольська Уляна (Старосольська У.) — *П.* 20; 391; *І.* 510—511
Старосольська Юлія (Рапф Юлія) — *І.* 509
Старосольська Ядвига (Дзюня, Літвінішин Ядвига) — *І.* 509—510
Старосольський, див. Старосольський Володимир

Старосольський В., див. *Старосольський Володимир*
Старосольський В., див. Старосольський Володимир
Старосольський Влодко, див. Старосольський Володимир
Старосольський Вол., див. Старосольський Володимир
Старосольський Володимир (*Старосольський В.*) — 332, 390—391
Старосольський Володимир (Влодзьо, Старосольський, Старосольський В., Старосольський Влодко, Старосольський Вол.) — 390—392; *І.* 494, 509—512, 539
Старосольський Ігор (Шаньо) — *І.* 510—512
Старосольський Йоахим — *І.* 509
Старосольський Миколай — *І.* 509
Старосольський Михайло — *І.* 509
Старосольський Станислав — *І.* 509, 512
Старосольський Ю., див. *Старосольський Юрій*
Старосольський Ю., див. Старосольський Юрій
Старосольський Юрій (*Старосольський Ю.*) — 390; *І.* 509
Старосольський Юрій (Старосольський Ю., Старосольський Юрко, Юрко) — 390—391; *І.* 478, 510—511
Старосольський Юрко, див. Старосольський Юрій
Старосольські — *І.* 509, 511
Старчук Іван — 409, 435; *І.* 572
Стасенко — *І.* 489
Стасів М., *свщ.* — 350
Стасюк М., див. Стасюк Микола
Стасюк Микола (Стасюк М.) — 197, 225, 286
Стафійчук Владислав — 424, 444
Стахів М., див. Стахів Матвій
Стахів Матвій — 345, 359—360, 365, 373—376
Стахів Матвій (Стахів М.) — *П.* 19; 374, 376; *І.* 478, 481
Стаховичъ А. — 283
Стебельский Петро — 87
Стеблій Ф., див. *Стеблій Феодосій*
Стеблій Феодосій (*Стеблій Ф.*) — 416; *І.* 537
Стебницький П. — 238
Стебницькі — 252
Стеллецкій И. Я. — 315, 317
Стеллецкій Н., свщ. — 53, 70
Стельмашенко М. А., свщ. — 134
Стельмащук Г. Г. — 420
Стельмащук Роман — 426
Стельмащук С., див. Стельмащук С. І.
Стельмащук С. І. (Стельмащук С.) — 421
Стенчинський Б. З. — *І.* 506
Степаненко М. — 286
Степаненко Микола — 369
Степанів-Дашкевичева О. — *І.* 523
Степанчук В., див. *Степанчук Вадим*
Степанчук В. Н. — 433
Степанчук Вадим (*Степанчук В.*) — 432; *К.* 459; *І.* 551
Стерчо Петро — 373
Стефан (Штефан), воєвода — 176, 187, 293; *І.* 468
Стефан, св. — *І.* 530, 534
Стефаник В., див. Стефаник Василь
Стефаник Василь (Стефаник В., Stefanyk Vassyl', Stefanyk Wassyl) — 256, 369, 394, 403, 417—418, 429, 445; *І.* 520, 538—539
Стефаник Семен — *І.* 539
Стефанів З. — *І.* 481
Стефанів М., див. *Стефанів Михайло*
Стефанів Михайло (*Стефанів М.*) — 378; *І.* 497
Стефанович Володимир — 436
Стецюк В., див. Стецюк Василь
Стецюк Василь (*Steciuk Basil W.*, *Steciuk W. B.*) — 350—351, 358—359, 361—363, 365—366, 369—370
Стецюк Василь (Стецюк В.) — *П.* 19—20; *І.* 478, 481;
Стешенко И., див. Стешенко Ів.
Стешенко І., див. Стешенко Ів.
Стешенко Ів. (Стешенко И., Стешенко І.) — 82, 128, 156, 208, 234, 239, 319
Стешенко Іван — 110, 113, 116, 120, 139, 141, 324
Стешенко Я. — *П.* 26
Стешко Федір — 343
Стиранка Марія — *І.* 486
Стисловська Іванна, див. Лепка Іванна

Стисловська Теофіля, див. Домбровіцька Теофіля
Стовпник Симеон — *І.* 547, 564
Стодоля Назар — 285, 399; *І.* 480, 517
Стоиловъ Хр. П. — 184
Стойко Володимир — 374
Стойко Володимир — 395; *І.* 515
Стойко Степан — 441
Стон-Балтарович Володимир — 425
Сторожев В. Н. — 98
Стороженко А., див. Стороженко А. В.
Стороженко А. В. (Стороженко А.) — 69, 124, 162, 192, 207, 232
Стороженко А. П., див. Стороженко Ол. П.
Стороженко И. — 108
Стороженко І. С. — 440
Стороженко Н., див. Стороженко Н. И.
Стороженко Н. И. (Стороженко Н.) — 166, 309
Стороженко Ол. П. (Стороженко А. П.) — 104, 110, 310
Стоцька-Шухевич Ґеня, див. Стоцька-Шухевич Евгенія
Стоцька-Шухевич Евгенія (Стоцька-Шухевич Ґеня) — *І.* 510
Стоцька-Шухевич Наталка — *І.* 510
Стоцький, див. Смаль-Стоцький Степан
Стоцький-Шухевич Зенон — *І.* 510
Стоцький-Шухевич Юрій — *І.* 510
Страбон — 33
Стравінський Ігор — 426
Страхов Н. Н. — 43
Страховая М. И. — 259
Страшко В. В. — 429
Стригун Федір — *І.* 574
Стрижакова Н., див. *Стрижакова Наталія*
Стрижакова Наталія (*Стрижакова Н.*) — 423; *І.* 546
Стрижевскій Гавріилъ — 172
Стрийковський Мацей (Стриковський, Стриковський М.) — 336, 422
Стриковський, див. Стрийковський Мацей
Стриковський М., див. Стрийковський Мацей
Стрипський Г., див. *Стрипський Гіадор*
Стрипський Гіадор (*Біленький Я., Стрипський Г., Стрипський Гіядор*) — 178, 266, 324; *І.* 469
Стрипський Гіадор (Біленький Я., Біленькій) — 197, 228
Стрипський Гіядор, див. *Стрипський Гіадор*
Стрілецькі — 444—445
Стріха Максим — 417
Строев П. М. — 140
Строевъ В. — 245
Стромінґер — *І.* 497
Стронський Микола — *І.* 511
Строчинський К. — *І.* 577
Строцень Б., див. *Строцень Богдан*
Строцень Богдан (*Строцень Б.*) — 432; *К.* 460; *І.* 558
Строцкій Іоаннъ, протоп. — 55
Струмінський Б. — *П.* 20
Струмінський Богдан, див. *Струмінський Богдан О.*
Струмінський Богдан О. (*Струмінський Богдан*) — 388, 400
Струнина Л. — 86
Студинський, див. Студинський Кирило Осипович
Студинський К., див. *Студинський Кирило*
Студинський К., див. Студинський Кирило Осипович
Студинський Кирило (*Студинський К., Студиньский Кирило*) — *П.* 22; 38, 42, 44, 50, 54, 97, 110, 157, 172, 187, 191, 198, 266, 327, 329, 331—335, 337—338, 340—342
Студинський Кирило, див. Студинський Кирило Осипович
Студинський Кирило Осипович (Студинський, Студинський К., Студинський Кирило, Студиньский Кирило, Studziński Cyryl) — *П.* 8, 10, 18—19, 22, 24, 29; 43, 55, 86, 110, 213, 235, 250—252, 276, 281, 338, 405, 417; *І.* 466, 511, 523, 529, 547
Студиньский Кирило, див. *Студинський Кирило*
Студиньский Кирило, див. Студинський Кирило Осипович
Стукаличъ В. К. — 50
Ступницкий Алексѣй, свщ. — 295
Ступницький І., див. Ступницький Іван
Ступницький Іван (Ступницький І.), єп. — 198
Суворов — 273
Суворовъ Н. — 103

Сулик Р., див. *Сулик Роман*
Сулик Роман (*Сулик Р.*) — 410; *І.* 528
Сулик Стефан, митр. — *І.* 515
Сулима, див. Христофор
Сулімирський Т. — *І.* 553—557, 560
Султан Г. — 446
Султановъ Н. В. — 226
Сумароков А. — 175
Сумський В. — *І.* 574
Сумцов М. (Сумцовъ Н., Сумцовъ Н. Ѳ.) — 43, 67, 80, 144, 168, 179, 199, 217, 310
Сумцов Микола — 324
Сумцовъ Н., див. Сумцов М.
Сумцовъ Н. Ѳ., див. Сумцов М.
Супранівський Володимир — 302
Супрун — 403
Супрун Надія — 406
Супруненко О. Б. — 424
Суразький Василь — 251
Сусак Віта — 414
Суслов В. В. — 299
Сухих Лідія — 423
Суховій П. — 337
Сухомлінов Михайло — 115
Сучавский Мошул Николай — 274
Сушицкій Ѳ. П., див. Сушицький Т.
Сушицький Т. (Сушицкій Ѳ. П.) — 218, 290
Сушкевич Корнило — 336; *І.* 473
Сушко О., див. *Сушко Олександр*
Сушко Олександер — 119
Сушко Олександр (*Сушко О.*) — 109, 125, 130—131, 133—137, 139—141, 143, 146; *І.* 464
Сцѣпуро Д. — 101
С. Ч., див. Черкасенко Спиридон
С. Ш. — 49
Сырку П. А. — 90
Сыромятниковъ С. — 307
Сысоев В. — 96
Сычевская А. И. — 229, 313
Сьвєнціцький Іл., див. Свєнціцький Іларіон
Сьогобочній Гр. — 291
Сѣцинский Е., див. Сіцінський Євфим Йосипович
Сѣцинскій Е., див. Сіцінський Євфим Йосипович
Сюта Богдан — 425
Сумеон, цар — 69
Т. — 99
Т. — 239
Таволга Григорій Никифоровичъ — 317
Такаясу-Марторель — 361
Талько-Гринцевичъ Ю. Д. (Talko-Hryncewicz, Talko-Hryncewicz I., Talko-Hryncewicz J.) — 121, 161, 197, 294
Тальран — 324
Танчак В., свщ. — *І.* 478
Танчаковський Юрій — *І.* 573
Танюк Лесь — 437
Танячкевич, див. Танячкевич Данило
Танячкевич Д., див. Танячкевич Данило
Танячкевич Данило (Танячкевич, Танячкевич Д.) — *П.* 6; 335
Тарановскій Ѳ. В. — 84, 264
Таранушенко С., див. *Таранушенко Стефан*
Таранушенко С., див. Таранушенко Стефан Андрієвич
Таранушенко Стефан (*Таранушенко С.*) — 413, 419; *І.* 531, 539
Таранушенко Стефан, див. Таранушенко Стефан Андрієвич
Таранушенко Стефан Андрієвич (Таранушенко С., Таранушенко Стефан) — 413, 420; *І.* 543—544
Тарас, див. Шевченко Тарас
Тарасевич Олександер — 343
Тарнавецька Іраїда — 392
Тарнавська Марта — 400
Тарнавська Степанія, див. Смик Степанія
Тарнавський Максим — 399
Тарнавський Мирон — 391; *І.* 510—511
Тарнавський О. — *І.* 478, 487, 551
Тарнавський Остап — 394
Тарнович Юліян — *І.* 506
Тарновский В. В. — 88
Тарновский-сын В. В., див. Тарновський Василь
Тарновський Василь (Тарновский-сын В. В.) — 88, 105, 127, 227
Тарноградський Валеріян — 367
Татарів Гриць — *І.* 517
Татарів Л. — *І.* 517
Татищев В. Н., див. Татищев Василь
Татищев Василь (Татищев В. Н.) — 121, 444
Татищевъ Ю. В. — 136
Татчин Роман-Орест — 380

Твардовский Самійло, див. Твардовський С.
Твардовський С. (Твардовский Самійло, Twardowski Samuel) — 218, 320, 334
Тебеньковъ М. М. — 40
Тевяшов Е. Е. (Тевяшовъ Е. Е.) — 279, 307
Тевяшовъ Е. Е., див. Тевяшов Е. Е.
Текагіонвейк, див. Джонсон Полін
Телегін Д. — *К.* 460
Тельбергъ Г. — 161
Тельвак Віталій — 446
Темницький Володимир — *І.* 510
Тенишевъ В. Н., кн. — 292
Теодора — 121
Теодорікс — *І.* 568
Теодоровичъ Н., див. Теодоровичъ Н. Ив.
Теодоровичъ Н. Ив. (Теодоровичъ Н.) — 90, 130
Теодоровъ Баланъ А. — 286
Теодосій, св., див. Феодосій, препод., св.
Теплий Іван — 416, 419, 424, 434
Терлак З. — 431
Терлак Зіновій — 408
Терлецкий Омелян, див. *Терлецький Омелян*
Терлецький Кирило, єп. — *І.* 574
Терлецький Маркіян — 196, 210
Терлецький Омелян (*Терлецкий Омелян*) — 38—39, 45, 47, 54, 58, 90
Терлецький Остап — 121, 125
Терлецькі — 252
Терпелиха — *І.* 518
Терпило Марина — *І.* 517
Терпиловський Р. — *К.* 455—456
Терський В., див. *Терський Володимир*
Терський Володимир (*Терський В.*) — 432; *І.* 558
Терський С., див. *Терський Святослав*
Терський Святослав (*Терський С.*) — 432—433; *І.* 558, 564
Тершаковець М., див. Тершаковець Михайло
Тершаковець Мих., див. Тершаковець Михайло
Тершаковець Михайло — 141, 146, 148—149, 152—153, 160—161, 164—165, 219, 226, 240, 251, 269, 273, 283, 326, 341—342, 360, 442
Тершаковець Михайло (Тершаковець М., Тершаковець Мих., Teršakoveć M.) — 188, 201—202, 235, 376—377, 442; *І.* 496
Теслевцьовий Ст. — 98
Тесленко Архип — 291
Тесля І., див. *Тесля Іван*
Тесля І. — *К.* 454; *І.* 478
Тесля Іван (*Тесля І.*) — 382, 387; *К.* 454
Тетеря Павло, гетьм. — 338, 444; *І.* 470
Тиволи ди Роза — 94
Тимінський Тит (Православний) — 223
Тимканич І. — *І.* 517
Тимків З. — *І.* 478
Тимко Оксана — 443
Тимофеевъ А. Г. — 103
Тимошенко Вол., див. Тимошенко Володимир П.
Тимошенко Володимир — 358
Тимошенко Володимир П. (Тимошенко Вол.) — 358; *І.* 511
Тимошенко И. Е. — 90
Тимошенко Л., див. *Тимошенко Леонід*
Тимошенко Л., див. Тимошенко Леонід
Тимошенко Леонід (*Тимошенко Л.*) — 428, 444; *К.* 460; *І.* 576
Тимошенко Леонід (Тимошенко Л.) — 446; *І.* 576
Тимощук Б. — *І.* 564
Тимченко Е., див. Тимченко Євген
Тимченко Евген, див. *Тимченко Євген*
Тимченко Є., див. Тимченко Євген
Тимченко Євген (*Тимченко Евген*) — 57, 71, 81, 324, 333
Тимченко Євген (Тимченко Е., Тимченко Є.) — 217, 262, 367, 408; *І.* 526
Титла Богдан — 386, 388
Титовъ А., див. Титовъ Андрей
Титовъ А. А., див. Титовъ Андрей
Титовъ Ан., див. Титовъ Андрей
Титовъ Андрей (Титовъ А., Титовъ А. А., Титовъ Ан.) — 88, 175, 256, 313
Титовъ Ѳ., див. Титовъ Ѳ. И.
Титовъ Ѳ. И. (Титовъ Ѳ.), протоієр. — 36, 70, 84, 172, 228, 232, 284
Титъ-Ливій — 70
Тиховскій П. И. — 317
Тиховскій Ю., див. Тиховський Ю.
Тиховскій Ю. И., див. Тиховський Ю.
Тиховський Ю. (Тиховскій Ю., Тиховскій Ю. И.) — 50, 243, 317

Тихомиров И. Д. (Тихомировъ Ив.) — 54, 128
Тихомировъ Ив., див. Тихомиров И. Д.
Тичина Павло (Тичина Pavlo) — 379
Тишинська Евстахія — 293
Тишкевич Василь — 328
Тишкевич Михайло — 328
Тишкевичі — 328
Тищенко Юр. — *І.* 511
Тіандеръ К. Ѳ. — 145
Тілль Станислав, див. Тілль Станіслав
Тілль Станіслав (Тілль Станислав) — *І.* 493, 495
Тірсо де Моліна — 407
Тіссеран, див. Тіссеран Є.
Тіссеран Є. (Тіссеран), кард. — *І.* 478
Тіхий Ф. — *І.* 509
Ткач Вірляна — 437
Ткач Галина — *І.* 574
Ткач Марія — 415, 419, 426, 432, 438, 443
Ткаченко-Петренко Е. — 190
Ткачук В. — *І.* 518
Ткачук Т., див. *Ткачук Тарас*
Ткачук Тарас (*Ткачук Т.*) — 432; *І.* 553
Тобилевич, див. Карпенко-Карий Іван
Тобилевич І. К., див. Карпенко-Карий Іван
Тобілевич І., див. Карпенко-Карий Іван
Товкачевський А. — 236
Товстолѣсъ Н. Н. — 274, 313
Тодійчук О. В. — 429
Токарський Ю., див. *Токарський Юрій*
Токарський Юрій (*Токарський Ю.*) — 413; *І.* 534
Токарчук В., див. *Токарчук Володимир*
Токарчук Володимир (*Токарчук В.*) — 425; *І.* 547
Толмачевъ — 90
Толочко Олексій — 422, 446
Толстой И., граф — 105
Томашівский Степан, див. *Томашівський Степан*
Томашівська М. — *І.* 486
Томашівський С., див. Томашівський Степан
Томашівський Ст., див. Томашівський Степан
Томашівський Степан (*Томашівский Степан*, *Томашівський Стефан*) — 49—51, 53, 56, 58—60, 62—63, 65, 67—71, 74, 76—78, 92—93, 95—96, 98—122, 125—126, 128, 130—132, 134—138, 141, 144—145, 147, 149—156, 158, 161, 163, 166, 168, 174—175, 177, 179, 187—190, 192—198, 200—202, 205, 207—210, 212—214, 216, 255, 258, 263, 324
Томашівський Степан (Томашівський С., Томашівський Ст., Томашівський Стефан, Tomaschiwskyj Stephan) — 110, 168, 217, 255, 258, 271, 331, 339, 376, 427—428; *І.* 475, 477, 510
Томашівський Стефан, див. *Томашівський Степан*
Томашівський Стефан, див. Томашівський Степан
Томенчук Б., див. *Томенчук Богдан*
Томенчук Б. — *І.* 562
Томенчук Богдан (*Томенчук Б.*) — 409; *І.* 527
Томсон А. И. (Томсонъ А. И.) — 242
Томсонъ А. И., див. Томсон А. И.
Топольницька Софія — *І.* 529
Топольницький Іван — *І.* 529
Топоров В. — *К.* 455
Торма І. — *І.* 517
Торонський О. — *І.* 503
Тороньский Іван — 131
Торосович М., архиєп. — *І.* 545
Тосканский Козьма III, герцог — 177
Тотоміанцъ В., див. Тотоміянц В.
Тотоміянц В. (Тотоміанцъ В., Totomjanz V.) — 224—225, 249—250
Трачевскій А. — 54
Требін Оп. — 234
Трегуб М., див. *Трегуб Марія*
Трегуб Марія (*Трегуб М.*) — 417, 445; *І.* 538
Трегубов О. — *І.* 521
Трембіцький В., див. *Трембіцький Володимир*
Трембіцький Володимир (*Трембіцький В.*) — 387, 394; *І.* 503
Тренев Д. — 298
Трепке Василь — *І.* 485
Третяк, свщ. канонік — *І.* 495
Трильовський Кирило — *І.* 510
Трипачук Валерій — 441
Трипольскій Н. Н. — 115
Тритяк Іван — *І.* 514
Троицкій Н. И. — 153, 316

Тропінін — 262
Трофимук М., див. *Трофимук Мирослав*
Трофимук Мирослав (*Трофимук М.*) — 402, 418, 441; *І.* 520
Троянъ — 190
Трубачов О. — *К.* 455
Трубицынъ Н. Н. — 243
Трувор — 336
Трудич Параска — *І.* 505
Трутовский В. К. — 49
Трух Гринько — *І.* 510—511
Трухан М., див. *Трухан Мирослав*
Трухан Мирослав (*Трухан М.*) — 389; *К.* 455
Трухла К. — *І.* 517
Трухлий І., див. Трухлий Іван
Трухлий Іван (Трухлий І.) — *І.* 517, 519
Труш Аріадна (Драгоманова Аріадна) — *І.* 536
Труш І., див. Труш Іван
Труш Іван — 116
Труш Іван (Труш І., Trusch Iwan) — 173, 256, 390; *І.* 464, 494, 498, 507, 509, 536
Туб-ий — 256
Туган-Барановський М. — *І.* 521
Тукидид — 108
Тупиковъ Н. М. — 115
Тупталенко Дмитро — 341
Тупчієнко І., див. *Тупчієнко Ігор*
Тупчієнко Ігор (*Тупчієнко І.*) — 433; *І.* 561
Тураевъ Б. А. — 306
Туранли Ф. Г. — 446
Тургенев — 206
Турист, див. Маковей Осип
Турівський Каз. Йос. — 328
Турій О., див. *Турій Олег*
Турій Олег (*Турій О.*) — 415, 427; *І.* 537
Тур-кало Семен — 287
Туркевич Іван — *І.* 549
Туркевич Лев — *І.* 549
Туркевич-Мартинець Ірина — *І.* 529
Туровский Кирил, див. Туровський Кирил
Туровський Кирил (Туровский Кирил) — 37, 40
Турула В. — *І.* 477
Турчаниновъ Н. — 268
Тусін Ф. — 291
Туся — *І.* 518
Туся, див. Приходько Ольга
Тутковскій П. — 36
Тучапський Ярослав — 407, 409, 411, 424, 436, 441
Тѣнтѣтниковъ — 243
Тягно Борис — 437; *І.* 574

Уваров, див. Уваров А. С.
Уваров А. С. (Уваров), граф — 47, 134, 136, 144
Уварова, див. Уварова П. С.
Уварова П. С. (Уварова), графиня — 49, 75, 153, 209, 316
Угляренко Петро Володимирович — 418
Угорський Людовик — *І.* 577
Угрин Б. — *І.* 519
Угрин-Безгрішний Микола — *І.* 493
Удовиченко О. — *І.* 485
Удріс Ірина — 435
Ужевич — 391
Ульяновський В. І., див. Ульяновський Василь
Ульяновський Василь — 405, 416
Ульяновський Василь (Ульяновський В. І.) — 428, 440
Уманець М. — 46
Уманецъ Ѳ. М. — 74, 168
Урусов Вячеслав С. — *І.* 504
Усков Дмитриков — *І.* 516
Успенскій В. — 240
Устименко Т. М. — 41
Устимович Євфросинія — *І.* 487
Устимович Любов Олександрівна — *І.* 487
Устимович Микола, див. Устимович Микола Миколайович
Устимович Микола Миколайович (Устимович Микола) — 368; *І.* 487
Устимович-Шульгин Любов Миколаївна (Устимович-Шульгин Любочка) — 368; *І.* 487
Устимович-Шульгин Любочка, див. Устимович-Шульгин Любов Миколаївна
Устиянович, див. Устиянович Микола
Устиянович Корнило — *І.* 567
Устиянович Мик., див. Устиянович Микола

Устиянович Микола (Устиянович, Устиянович Мик., Устиянович Ник., Устіянович М., Устіянович Микола, Устіянович Никола, Устыанович Николай) — 156, 176, 266, 276, 284, 302, 310, 328
Устиянович Ник., див. Устиянович Микола
Устіянович М., див. Устиянович Микола
Устіянович Микола, див. Устиянович Микола
Устіянович Никола, див. Устиянович Микола
Устрицький Героним, єп. — *І.* 533
Устрицькі — 252
Устыанович Николай, див. Устиянович Микола
Утриско Мирон — 407; *І.* 513
Ушаковъ Д. — 272
Ушинскій К. Д. — 46

Фавст, див. Фауст
Фаворський І. — *І.* 521
Фаминцынъ — 59
Фаріон Ірина — 443
Фармаковский Б. В. (Фармаковскій Б. В., Pharmakovsky B.) — 177, 307, 315
Фармаковскій Б. В., див. Фармаковский Б. В.
Фартусов Виктор Д. — 271
Фарфоровскій С. — 300
Фасмер М. Р. (Фасмеръ М. Р., Vasmer M.) — 246, 259, 319
Фасмеръ М. Р., див. Фасмер М. Р.
Фаст Дж., див. Фаст Джулиус
Фаст Джулиус (Фаст Дж.) — 431
Фауст (Фавст) — 210, 394
Фацієвич Осип, свщ. — 282
Феденко Панас — 343
Федик-Козак Марта — 445
Фединський Юрій — 387
Федів І. — *І.* 478
Федір, св. — *І.* 568
Федоренко — *І.* 539
Федоренко Е., див. *Федоренко Євген*
Федоренко Е. — *П.* 20
Федоренко Евген, див. *Федоренко Євген*
Федоренко Євген (*Федоренко Е., Федоренко Евген*) — 370, 380, 392; *І.* 498
Федоришин Лев — 424
Федорович Іван — 215
Ѳедоровскій А. — 322
Ѳедоровъ Иванъ — 188
Федорук Я., див. *Федорук Ярослав*
Федорук Ярослав (*Федорук Я.*) — 415, 423, 428, 440; *І.* 537, 547
Федотов Євген — 436
Федченко П. М. — 438
Федькович, див. Федькович Осип-Юрій
Федькович Осип-Юрій (Федькович, Федькович Юрій) — 235, 266, 281, 324
Федькович Юрій, див. Федькович Осип-Юрій
Федюк М., див. Федюк Микола
Федюк Микола (Федюк М.) — 414
Федюшка Микола — 265, 267, 283—285, 289—291, 295, 298, 300, 320
Ѳеодоръ — 63
Ѳеодосій, див. Феодосій, препод., св.
Феодосій (Ѳеодосій Углицкий, св., архиєп.), архиєп. — 82, 317; *І.* 578
Ѳеодосій, ігумен, див. Феодосій, препод., св.
Ѳеодосій, письменник XII ст. — 119
Феодосій (Теодосій, св., Ѳеодосій, Ѳеодосій, ігумен, Ѳеодосій Печерский, Ѳеодосій Печерскій), препод., св. — 65, 79, 107, 132, 161, 196, 319; *І.* 484, 532
Ѳеодосій Великий (Theodosius dem Grossen) — 40, 300
Ѳеодосій Печерский, див. Феодосій, препод., св.
Ѳеодосій Печерскій, див. Феодосій, препод., св.
Ѳеодосій Углицкий, св., архиєп., див. Феодосій, архиєп.
Ѳеофан, патр. — 175, 184
Ѳеофанъ, архим. — 227
Фердінандо — *І.* 546
Феркуняк Михайло — *І.* 514
Ферлеєвич Василь, свщ. — 100
Фесенко Андрій — 367
Филевич, див. Филевич Іван
Филевич И. П., див. Филевич Іван
Филевич Іван (Филевич, Филевич И. П., Филевичъ И., Филевичъ И. П.) — 37, 43, 54, 66, 206, 237, 258, 314

Филевичъ И., див. Филевич Іван
Филевичъ И. П., див. Филевич Іван
Филик М. — *І.* 517—518
Филипович І., див. Филипович Ігнатій
Филипович Іван — 435
Филипович Ігнатій (Филипович І.) — 330
Филипчак Іван — 336, 340
Филипчук Михайло — 409, 433
Филоѳей — 163
Ѳирсовъ Н. — 138
Фіґоль А., див. Фіґоль Атанас
Фіґоль М., див. *Фіґоль Михайло*
Фіґоль Михайло (*Фіґоль М.*) — 413; *І.* 530
Фіґоль Михайло — 436
Фіґоль А., див. Фіґоль Атанас
Фіґоль Атанас (Фіґоль А., Фіґоль А.) — *І.* 478, 485, 514—515, 551
Фізер Іван — 397, 399
Філевич Михайло — 434; *І.* 567
Філіпп IV — *І.* 546
Філософ Пилип — *І.* 578
Фіцке Я. — *І.* 557
Фіцнер-Морозова Марія — *І.* 529
Фліз де ля Д. П. — 440
Флоринскій В. М. — 71
Флоринскій Т., див. Флоринскій Т. Д.
Флоринскій Т. Д. (Флоринскій Т.) — 175, 203
Флюнт Іван — 156
Флях Ігнатій — *І.* 494
Ѳома, див. Фома, ап.
Фома (Ѳома), ап. — 235; *І.* 530, 532, 566
Фоменко В., див. *Фоменко Валентин*
Фоменко Валентин (*Фоменко В.*) — 413; *І.* 534
Ѳоменко Кл., протоієр. — 136
Форостина Евген — 158
Фортінбрас — *І.* 574
Фотинскій О., див. Фотинскій О. Л.
Фотинскій О. Л. (Фотинскій О., Фотинскій Ор.) — 59, 63, 115, 162
Фотинскій Ор., див. Фотинскій О. Л.
Фотій, патр. — 206
Фотъ Максимиліанъ — 272
Ф. О-ч, див. Заїкін Ф. О.
Фрай (Frey) — *І.* 495
Фрайтаґ, див. Фрайтаґ Ф.
Фрайтаґ Ф. (Фрайтаґ) — *І.* 488—489
Франко, див. Франко Іван
Франко Андрій — 288, 293, 298
Франко Зеновія — 417
Франко І., див. *Франко Іван*
Франко І., див. Франко Іван
Франко І. Я., див. Франко Іван
Франко Ів., див. Франко Іван
Франко Іван (*Франко І.*) — 39—40, 42, 44, 46—47, 49, 51—52, 54, 63—64, 66—67, 69—78, 80—84, 95, 97—98, 100—102, 107—110, 112—140, 142—150, 152, 154—157, 159—174, 176—179, 181, 183—189, 191, 193—195, 199—201, 203, 205—206, 215, 217—220, 222, 226, 228, 230, 244, 253, 258, 262, 266, 269—271, 273, 278, 281—282, 286, 288, 293, 298, 306, 312, 314, 320—321, 325, 406; *І.* 461, 463—465, 468
Франко Іван (Франко, Франко І., Франко І. Я., Франко Ів., Franko, Franko I., Franko Ivan) — *П.* 6—7; 38, 41, 55, 77, 107, 110, 162, 168, 193, 201, 218, 230, 243, 251, 253, 281, 301—302, 308, 310, 323, 335, 341, 348, 351, 353, 360, 365—366, 369, 377, 379—380, 392—393, 395, 401, 403, 406—408, 417, 442; *І.* 472, 494, 498, 507, 509, 514, 526, 536, 538
Франко Ольга — 57
Франко Т. — 234
Франц І, див. Франц-Йосиф І
Франц-Йосиф І (Йосиф, Франц І, Franz Joseph I), кор. — 210, 255, 275, 326
Францевъ В. А. (Францевъ Вл.) — 116, 124, 247, 264
Францевъ Вл., див. Францевъ В. А.
Францѣшко Карл, ерц-герцог — 226
Франчук І., див. Франчук Іван
Франчук Ів., див. Франчук Іван
Франчук Іван (Франчук І., Франчук Ів.) — 68, 93, 138, 210
Фрис Віра — 427
Фрищин О. — *І.* 517
Фріандъ — 135
Фрік Д. А., див. *Фрік Девід А.*
Фрік Девід А. (*Фрік Д. А.*) — 407; *І.* 526
Фроловы — 317
Ф. С-ко, див. Слюсаренко Федір
Фундак О. — *І.* 478
Фуртак-Деркачева М. — *І.* 523
Фучко Дмитро — *І.* 513
Ф. Я. — 84

Х. — 220, 230
Х. — 50, 57
Хаварівський Б., див. *Хаварівський Богдан*
Хаварівський Богдан (*Хаварівський Б.*) — 427; *І.* 549
Халанскій М., див. Халанскій М. Г.
Халанскій М. Г. (Халанскій М.) — 139—140, 143, 201, 273, 279
Ханенко Б. И. (Khanenko B.) — 61, 109
Ханенко В. Н. — 109
Ханенко Михайло — *І.* 470
Ханко В. М. — 424
Харамбашіч, див. Харамбашіч Август
Харамбашіч Август (Харамбашіч) — 341
Харитина — *І.* 573
Харкевич Едвард — 132
Харламов В. — *І.* 561—562
Харламповичъ К., див. Харламповичъ К. В.
Харламповичъ К. В. (Харламповичъ К.) — 76, 79, 111, 113, 121, 241
Харузин Ал. — 51
Харузинъ Н. — 45
Харчук Роксана — 395
Хасевич Н. — *І.* 550
Хатемкинъ А. Г. — 80
Хахановъ А. — 257
Хвеська — *І.* 573
Хвильовий, див. Хвильовий Микола
Хвильовий Микола (Хвильовий) — 343, 352, 403, 407, 417; *І.* 525
Хвойко, див. Хвойко В. В.
Хвойко В., див. Хвойко В. В.
Хвойко В. В. (Хвойко, Хвойко В.) — 115, 125, 131, 145, 209, 315; *І.* 463, 561
Хижняковъ В. — 96
Хилинскій К. Вл. — 315
Хильчевский И. Ф. — 88
Хиляк В. — *І.* 503
Химка Іван — 409
Хитровъ И. — 82
Хланта Іван — 418
Хлопецький Іван, єп. — 335
Хмарський В. М. — 440
Хмельницкий, див. Хмельницький Богдан
Хмельницкий Б., див. Хмельницький Богдан
Хмельницкий Богдан, див. Хмельницький Богдан
Хмельницкій Богданъ, див. Хмельницький Богдан
Хмельницька Ганна — 163
Хмельницький, див. Хмельницький Богдан
Хмельницький Б., див. Хмельницький Богдан
Хмельницький Богдан (Богдан, Хмельницкий, Хмельницкий Б., Хмельницкий Богдан, Хмельницкій Богданъ, Хмельницький, Хмельницький Б., Chmielnicki, Chmielnicki B., Chmielnicki Bogdan, Chmielnicki Bohdan) — 38, 43, 65, 67, 77, 106, 114, 151, 160, 167, 177, 183, 196, 198, 211, 231, 241, 252, 267, 271, 280, 295, 301, 312—313, 322, 329—330, 332—333, 335—336, 338, 345, 349, 359, 376, 405, 415—416, 440; *І.* 462, 466, 470, 476, 537, 547
Хмельницький Тимош — 34
Хмельницький Юр., див. Хмельницький Юрій
Хмельницький Юрий, див. Хмельницький Юрій
Хмельницький Юрій (Хмельницький Юр., Хмельницький Юрий) — 143—144; *І.* 470
Хмельницькі — 387
Хмурий — 225
Хобзей Наталія — 443
Ходаковский, див. Доленґа-Ходаковский Зоріан
Хойнацкій А. Ѳ. — 74
Хойновскій І. А. — 62
Холл Э. — 431
Холодний-старший П., див. Холодний-старший Петро
Холодний-старший Петро (Холодний-старший П.) — *П.* 20; 379, 414; *І.* 536
Холостенко М. — *І.* 562
Хома — *І.* 517
Хома Іван, свщ. — 350, 386
Хомик, див. Хомик Артим
Хомик Артим (Хомик) — *І.* 508, 536
Хомик Степан — *І.* 573
Хомин Роман, свщ. — *І.* 482
Хоминський Йосип — *І.* 547

Хомяк Олександер — 391
Хомяков П. З. — 126
Хорив — 336
Хоронжи Фердинанд — *І.* 494
Хотинецький Кипріян, свщ. — *І.* 493
Хоткевич Г., див. Хоткевич Гнат
Хоткевич Гнат — 252
Хоткевич Гнат (Хоткевич Г.) — 219, 233, 235, 406; *І.* 494
Храневич К. — 304
Храплива Леся, див. *Храплива-Щур Леся*
Храплива-Щур Леся (*Храплива Леся*) — 366, 392
Храпливий Є. — *І.* 477
Хребтович Мелетія, єп. — *І.* 578
Хрисогон — 147
Христос, див. Ісус Христос
Христос Іисус, див. Ісус Христос
Христос Спаситель, див. Ісус Христос
Христофор (Сулима), єп. — 65
Христюк П. — 387
Хрістос Пасхон, див. Ісус Христос
Хронов'ят М. — *І.* 487
Хрущ Павло, свщ. — *І.* 493—494
Худаш Михайло — 417
Худик Ольга — 415
Хустинський М. — *І.* 478

Цайтц В'ячеслав — 412
Цалай-Якименко О., див. *Цалай-Якименко Олександра*
Цалай-Якименко Олександра (*Цалай-Якименко О.*) — 411, 424; *І.* 528
Цамблакъ Григорій, митр. — 57, 161
Царгородська Ніна — *І.* 517
Царь Освободитель [Олександр II] — 122
Цвенґрош Ґустав — 425
Цебушник Дмитро — 327
Цегельский Лонгин, див. Цегельський Льонгин
Цегельський Л., див. Цегельський Льонгин
Цегельський Льонгин — 110
Цегельський Льонгин (Цегельский Лонгин, Цегельський Л.) — 113, 236, 246; *І.* 510
Цегельський Роман — *П.* 19; 251
Цеглинський Григорій — 310
Целевич Ол., див. Целевич Олег
Целевич Олег — 77—78, 82, 85, 89—90, 93, 99—100
Целевич Олег (Целевич Ол.) — 208; *І.* 492
Целевич У., див. Целевич Юліян
Целевич Улян, див. Целевич Юліян
Целевич Ю., див. Целевич Юліян
Целевич Юліан, див. Целевич Юліян
Целевич Юліян — 33
Целевич Юліян (Целевич У., Целевич Улян, Целевич Ю., Целевич Юліан) — *П.* 5, 18; 33; *І.* 473, 539
Ценко Микола — *І.* 513
Церетели Е. — 101
Цецерский, кс. — 229
Цецилія, св. — *І.* 568
Циб'як Л. — *І.* 494
Цигилик В., див. *Цигилик Володимир*
Цигилик Володимир (*Цигилик В.*) — 433; *І.* 561
Цимбалістий Б. — *І.* 486
Цимбалістий Петро — 364
Цинкаловський О., див. *Цинкаловський Олександер*
Цинкаловський О. — *К.* 460; *І.* 557
Цинкаловський Олександер (*Цинкаловський О.*) — 340; *К.* 450; *І.* 476
Цирікус Катерина — 426
Цицюра — 314
Цірікус М. — *І.* 518
Цісик Володимир — *І.* 512
Цісик Іванна — *І.* 512
Цісик Марія — *І.* 512
Цісик О. — *І.* 478
Цісик Омелян — 356
Ціховський А. — *І.* 477
Цопевъ Б. — 272
Цугорка Д. — *І.* 518
Цуканова Марія — *І.* 551
Цупер Ладіслав — 402
Цурковський А. — *І.* 477
Цыпкинъ П., див. Цыпкинъ П. С.
Цыпкинъ П. С. (Цыпкинъ П.) — 292
Цьокан Ілько — *І.* 511
Цьокан М. — *І.* 517—518
Цьона Олег — *І.* 574
Цюцюра Богдан — 390
Цюцюра Богдан Т. — 390
Цяпка-Скоропад Іван — *І.* 511

Чабай В. П. — 433
Чабиняк Іван — *І.* 505
Чаговець Тетяна — 420
Чаговецъ В. А. — 131, 164
Чайканович Веселин (Чајкановић Веселин) — 379
Чайківський Йосип (*Чайківський Осип*) — 94—95, 99, 101, 107, 113, 120, 124
Чайківський К. — 208, 238
Чайківський Микола — 206
Чайківський Осип, див. *Чайківський Йосип*
Чайковский Микола — 246
Чайковський А., див. Чайковський Андрій
Чайковський Андрій (Чайковський А.) — *І.* 494, 498, 507, 548
Чайковський Д., див. Чайковський Данило
Чайковський Данило (Чайковський Д.) — 391; *І.* 478
Чайковський Є. — *І.* 478
Чайченко Василь — 57
Чалий Сава — 266
Чалый М., див. Чалый М. К.
Чалый М. К. (Чалый М.) — 74, 76
Чамата Ніна — 399
Чапленко Василь — 367
Чапля Василь — 343
Чарнецький С., див. Чарнецький Степан
Чарнецький Ст., див. Чарнецький Степан
Чарнецький Степан (Чарнецький С., Чарнецький Ст.) — 304, 438
Чарнишенко Михайло (Чарнышенко Михайло) — 441; *І.* 575
Чарнышенко Михайло, див. Чарнишенко Михайло
Чарнышъ Иванъ — 154
Чачковський Л., див. *Чачковський Лев*
Чачковський Лев (*Чачковський Л.*) — 340; *К.* 450
Чајкановић Веселин, див. Чайканович Веселин
Чебанъ С. Н. — 291
Чепелик Володимир — *І.* 516
Чепелянський В. — 284
Чепіга Інна — 417
Черевко В. — 322
Черевко С. — 320
Черемшинський О. — *І.* 507
Черепанин М., див. *Черепанин Мирон*
Черепанин Мирон (*Черепанин М.*) — 425; *І.* 548
Черепнинъ А. И. — 151
Черкасенко Є. — *І.* 518
Черкасенко С., див. Черкасенко Спиридон
Черкасенко Спиридон (С. Т., С. Ч., Черкасенко С.) — 218, 256, 285, 289, 291, 436; *І.* 519
Черкаський І. — 86, 88
Черкашин — *І.* 539
Чернецький А., див. *Чернецький Антін*
Чернецький Антін (*Чернецький А.*) — 353; *І.* 477
Черничко Ігор — 436
Черниш О., див. *Черниш Олександр*
Черниш Олександр (*Черниш О.*) — 409; *І.* 526
Черниш Світлана — 402, 404
Чернишевський М. Г. (Чернишевський Н. Г.) — 237
Чернишевський Н. Г., див. Чернишевський М. Г.
Черноволотъ Н. И. — 227
Чернявський Микола — 243
Черняхівський О., див. *Черняхівський Олександр*
Черняхівський Олександр (*Черняхівський О.*) — 33, 36—37, 44—45, 47, 56; *І.* 461
Чехович Кость — *І.* 493
Чеховичева Ліда (Лепка Ліда, Лепка Лідія) — *І.* 493, 496
Чеховский Дмитро — 138
Чечот — 243
Чечулинъ Н., див. Чечулинъ Н. Д.
Чечулинъ Н. Д. (Чечулинъ Н.) — 74, 206, 291, 300
Чигринцев Б. Д. — 288
Чижевський Дм., див. Чижевський Дмитро
Чижевський Дмитро — 251
Чижевський Дмитро (Чижевський Дм.) — 343; *І.* 511
Чижевський П. — 277
Чижевський Ф. — *П.* 29
Чикаленко Вікторія — *І.* 536
Чикаленко Е., див. Чикаленко Евген
Чикаленко Евген (Чикаленко Е.) — 239; *І.* 473

Чикаленко Л., див. Чикаленко Лев
Чикаленко Лев — 433
Чикаленко Лев (Чикаленко Л., Чикаленко Левко) — 433; *І.* 499, 536
Чикаленко Левко, див. Чикаленко Лев
Чикаленко-Келлер Ганна (Келлер-Чикаленко Ганна) — *І.* 485, 536
Чикало Марія — 430
Чирко Іван — 398
Чировський М., див. Чировський Микола
Чировський Микола — 359, 369, 373—375, 387
Чировський Микола (Чировський М., Chirovsky Nicholo L. Fr.) — *П.* 19—20; 377, 379, 428
Чичкевич А. — 138
Чілінгіров С. — 325
Чічка-Андрієнко Клим — *І.* 529
Чмелик Роман — 407
Чопик Богдан (*Чопик Дан, Чопик Дан Б., Chopyk Dan B.*) — 370, 380, 392
Чопик Дан, див. *Чопик Богдан*
Чопик Дан Б., див. *Чопик Богдан*
Чорній Роман — *І.* 533
Чорній Степан — 370, 393, 407
Чорнобай Галина — *І.* 514
Чорновол Ігор — 429
Чорняй — 114
Чуб Дмитро — 392
Чубата Дарія — 361; *І.* 503
Чубата Ярослава — *І.* 503
Чубатий, див. Чубатий Микола
Чубатий Андрій — 361; *І.* 503
Чубатий М., див. *Чубатий Микола*
Чубатий М., див. Чубатий Микола
Чубатий Микола (*Чубатий М.*) — 326, 330, 333, 355, 361, 386; *К.* 451
Чубатий Микола (Чубатий, Чубатий М.) — 386; *І.* 503
Чубинський П., див. Чубинський Павло
Чубинський П. П., див. Чубинський Павло
Чубинський Павло (Чубинський П., Чубинський П. П.) — 217; *І.* 521
Чугай П. — *І.* 517
Чугайда І. — *І.* 557
Чуковскій К. — 272, 285
Чумак Василь — 379
Чумаченко Анна — 399
Чупринка Грицько — 256, 272
Чупринка Тарас, див. Шухевич Роман
Чурило Пленкович — 65
Чучман С. — *І.* 478
Чучманович Олександр — *І.* 513

Шабліовський Є. С. — 410
Шав'як Ярослав — *І.* 513
Шадурський, див. Шадурський М.
Шадурський М. (Шадурський), єп. — 278, 331
Шайдзіцькі — *І.* 494
Шалматов Сисой — 434; *І.* 567
Шамаєва Кіра — 425
Шамбинаго С. — 135, 342
Шандор Вікентій (*Шандор Вінкент, Шандор Вінкентій*) — 359, 361, 374
Шандор Вінкент, див. *Шандор Вікентій*
Шандор Вінкентій, див. *Шандор Вікентій*
Шандра А. — *І.* 479
Шандра Валентина — 424
Шандрук П., див. Шандрук Павло
Шандрук Павло (Шандрук П.) — *І.* 478, 489
Шаньо, див. Старосольський Ігор
Шаповал М., див. Шаповал Микита
Шаповал Микита (М., Шаповал М.) — 218, 239, 257
Шаповалів М. — 237
Шараневич І., див. Шараневич Ізидор
Шараневич Із., див. Шараневич Ізидор
Шараневич Ізидор (Шараневич І., Шараневич Із., Шараневичь Исидоръ, Шараневичъ Исидор, Шараневичъ Исидоръ, Szaraniewicz Isidor, Szaraniewicz Izydor) — 48, 67, 76, 101, 111, 115, 119, 146, 156; *К.* 457; *І.* 468, 553—557
Шараневичь Исидоръ, див. Шараневич Ізидор
Шараневичъ Исидор, див. Шараневич Ізидор
Шараневичъ Исидоръ, див. Шараневич Ізидор
Шарик — *І.* 540
Шаўчэнко Тарас, див. Шевченко Тарас
Шафарик, див. Шафарик П. І.
Шафарик П., див. Шафарик П. І.
Шафарик П. І. (Шафарик, Шафарик П.) — 324, 338, 343

Шафонскій А. Ф. — 271
Шафранко — *І.* 518
Шахматов А. А., див. Шахматов Олексій
Шахматов Алексей — 323
Шахматов Олексій (Шахматов А. А., Шахматовъ А., Шахматовъ А. А., Schachmatov A., Schachmatov Al.) — 45, 65, 73, 79, 95, 105, 115, 128, 139, 143—144, 152, 159, 161, 205, 233, 244, 259, 288, 417
Шахматовъ А., див. Шахматов Олексій
Шахматовъ А. А., див. Шахматов Олексій
Шашаровський Володимир — *І.* 513—514
Шашкевич, див. Шашкевич Маркіян
Шашкевич Антін —139
Шашкевич Володимир — 290
Шашкевич М., див. Шашкевич Маркіян
Шашкевич Маркіян (Маркіян, Шашкевич, Шашкевич М., Schaschkewytsch Markian, Szaszkiewicz Markian, Szaszkiewycz M., Szaszkiewycz Markian) — 34, 86, 141, 146, 154, 160, 165, 171, 235, 243, 266, 269—270, 273, 275—276, 288, 290, 296, 302, 340, 342, 418
Швагуляк М., див. *Швагуляк Михайло*
Швагуляк Михайло (*Швагуляк М.*) — 404, 415, 427, 439; *І.* 521, 549
Швайпольд Фіоль, див. Швайпольт Фіоль
Швайпольт Фіоль (Швайпольд Фіоль) — 419, 443
Шварц А. — *І.* 562
Швед Роман — *І.* 514
Швейкарт Кароль — *І.* 567
Швець Наталія — 424
Шевельов Ю., див. *Шевельов Юрій*
Шевельов Ю., див. Шевельов Юрій
Шевельов Юрій (*Шевельов Ю.*) — *П.* 22; 354, 357, 397—399, 407, 442; *І.* 515
Шевельов Юрій (Шевельов Ю.) — 442; *І.* 499, 538
Шевченко, див. Шевченко Тарас
Шевченко З. (З. Ш-ко) — 256, 291
Шевченко Ігор — 404
Шевченко Олесь — 442
Шевченко С., див. Шевченко С. Ф.
Шевченко С. Ф. (Шевченко С.) — 228, 290
Шевченко Т., див. Шевченко Тарас
Шевченко Т. Г., див. Шевченко Тарас
Шевченко Тарас (Тарас, Шаўчэнко Тарас, Шевченко, Шевченко Т., Шевченко Т. Г., Шевченко Тарасъ Григорьевичъ, Schevtschenko, Schewtschenko, Schewtschenko Taras, Shevchenko, Szewczenko, Ševčenko, Ševčenko Taras) — *П.* 3—8, 10—11, 20—22, 24—26, 29—30; 33—37, 40—41, 44, 48—49, 51, 55—56, 58, 60—62, 64, 74, 78, 83—85, 88, 92—93, 95, 102, 108—109, 112, 116, 120, 129, 133, 135, 140, 150—152, 162, 164—165, 167, 171, 173, 175, 178, 186, 188—189, 191, 193, 195, 198, 200, 204, 207, 214, 218—219, 222—223, 227, 238, 243, 250—251, 253, 256—257, 263, 265, 267, 269, 271—272, 275—278, 282—286, 288, 290—291, 294, 298, 300, 302, 305—306, 309—310, 314, 321, 323—325, 327, 330, 332, 334—335, 337, 339, 341—342, 348, 350, 352, 354—360, 362—363, 369, 374, 377, 379, 392—394, 396—403, 405—408, 410—412, 415—416, 418—421, 424, 426, 429—430, 432—433, 436, 438, 441—443; *І.* 464, 467, 469, 472, 480—481, 494—495, 507, 514—517, 520, 523, 525, 548, 574, 576
Шевченко Тарасъ Григорьевичъ, див. Шевченко Тарас
Шевченко Ф. П. — 410, 429, 446
Шевчук, див. Шевчук Валерій
Шевчук В., див. Шевчук Валерій
Шевчук Валерій (Шевчук, Шевчук В.) — 397, 437, 443; *І.* 574
Шевчук Оксана — 411
Шев'якова К., див. *Шев'якова Кияна*
Шев'якова Кияна (*Шев'якова К.*) — 437; *І.* 573
Шекспір, див. Шекспір В.
Шекспір В. (Шекспір, Шекспір Віл'єм) — 335, 340, 417, 430, 437; *І.* 573—574
Шекспір Віл'єм, див. Шекспір В.
Шелестинський Хведір — 330
Шелихівський — *І.* 540
Шелудько Дмитро — 344

Шелухин Сергій (Шелухинъ С. П.) — 317; *І.* 480
Шелухинъ С. П., див. Шелухин Сергій
Шемлей Йосип — 342—344
Шемшученко Ю. С. — 440
Шемякин В. И. — 70, 93
Шенборн — *І.* 480
Шендеровський Василь — 440
Шенрокъ В., див. Шенрокъ В. И.
Шенрокъ В. И. (Шенрокъ В.) — 65, 88, 118
Шепарович Лев — *І.* 491
Шепарович Олена — *І.* 491
Шепедій Степан — 51—52
Шептицький А., див. Шептицький Андрій
Шептицький Андрей, див. Шептицький Андрій
Шептицький Андрій (Андрей, впреосв., Кир Андрей, митр., Шептицький А., Шептицький Андрей), митр. — 394, 403, 411, 413—415, 427; *І.* 482, 487, 520, 533, 538
Шептицький Климентій, свщ. ігум. — *І.* 482, 533
Шерегій Юрій, див. Шерегій Юрій-Августин
Шерегії — *І.* 518
Шерегій А., див. Шерегій Анна
Шерегій Анна (Йосипчук Анна, Шерегій А.) — *І.* 518—519
Шерегій Є., див. Шерегій Євген
Шерегій Євген (Шерегій Є.) — *І.* 518—519
Шерегій М., див. Шерегій Маруся
Шерегій Маруся (Шерегій М., Шутко Маруся) — *І.* 518—519
Шерегій Ю. А., див. Шерегій Юрій-Августин
Шерегій Юрій — 401—402
Шерегій Юрій, див. Шерегій Юрій-Августин
Шерегій Юрій-Августин (Грім Юрій, Шерегій Юрій, Шерегій Ю. А., Шерегій Юрій) — 401—402, 438; *І.* 518—519
Шеремета М. — *І.* 492
Шереметєв, див. Шереметєв Б.
Шереметєв Б. (Шереметєв) — 298, 312, 321; *І.* 531
Шерстюк Гр. — 291
Шерстюк Т. — 234
Шестакова Н., див. *Шестакова Ніна*
Шестакова Ніна (*Шестакова Н.*) — 444; *І.* 577
Шестаковъ С. П. — 258
Шидловские — 53
Шидловскій С. И. — 52
Шимкевич Ф. С. — 443
Шимонъ — 135
Широцький К., див. *Широцький Кость*
Широцький К. — 271—272, 294, 300
Широцький Кость (*Широцький К.*) — 191, 226, 232, 240, 253—254, 262, 266, 270—271, 294, 298—299, 306, 324; *І.* 465, 467
Шишмановъ Ив. Д. — 141
Шиян Р., див. *Шиян Раїса*
Шиян Раїса (*Шиян Р.*) — 405, 415; *І.* 536
Шіллер Ф., див. Шіллер Фрідріх
Шіллер Фрідріх (Шіллер Ф.) — *І.* 575
Шішманова-Драгоманова Лідія — 285
Шкільник Михайло — *І.* 481
Шкорпилъ В. В. — 298
Шкромида Дорота — 433
Шкурчиха — *І.* 539
Шлапінський В., див. *Шлапінський Володимир*
Шлапінський Володимир (*Шлапінський В.*) — 444; *І.* 577
Шлемкевич М., див. *Шлемкевич Микола*
Шлемкевич М., див. Шлемкевич Микола
Шлемкевич Микола (*Шлемкевич М.*) — 372—373; *І.* 490
Шлемкевич Микола (Іванейко М., Шлемкевич М.) — 372—373; *І.* 490
Шляковъ Н. В. — 107, 190
Шмальгавзен І. — 37
Шмит Феодор — 413
Шнерх Сергій — 426
Шніцлер — 377
Шовковий Дмитро — 423
Шолудько Ф. — *І.* 536
Шольц — 154
Шопен Ф. — *І.* 529
Шохов Іван — *І.* 473
Шпаковський К. — 207
Шпаковський М. — 215
Шпачинскій Н., свщ. — 199
Шпитковський І., див. *Шпитковський Іван*

Шпитковський Іван (*Шпитковський І.*) — 155, 157—158, 172, 175, 178—179, 181, 190—191, 194—195, 201—202, 231, 240, 242, 252, 258, 330; *І.* 465, 467
Шраг Ілля — 60, 69, 78, 89—90, 100, 106, 111, 121, 124, 137, 148
Штенгель — 253
Штерн Э. Р. (Штернъ Е. Р., фон, Штернъ Э., фон, Штернъ Э. Р., фон), фон — 72, 113, 117, 181, 263, 266, 315, 318
Штернъ Е. Р., фон, див. Штерн Э. Р., фон
Штернъ Э., фон, див. Штерн Э. Р., фон
Штернъ Э. Р., фон, див. Штерн Э. Р., фон
Штефан, див. Стефан
Штефан Августин — 386
Штілер Й.-К. — *І.* 575
Штогрин Д., див. Штогрин Дмитро
Штогрин Дмитро, див. *Штогрин Дмитро М.*
Штогрин Дмитро (Штогрин Д.) — *П.* 26; 395; *І.* 515
Штогрин Дмитро М. (*Штогрин Дмитро*) — 386, 395, 431
Штойко Павло — 441
Штоль Карло — *І.* 529
Штравс Давид — 360
Штрайхъ С. Я. — 308
Штукенбергъ А. А. — 127
Штундер Зіновія — 411—412
Шульгин Володимир, див. Шульгин Володимир Якович
Шульгин Володимир Якович (Шульгин Володимир) — 368; *І.* 487
Шульгин Ігор Ростиславович — *І.* 487
Шульгин Константин Ростиславович — *І.* 487
Шульгин Микола Якович — *І.* 487
Шульгин О., див. Шульгин Олександр Якович
Шульгин О. Я., див. Шульгин Олександр Якович
Шульгин Олександер, див. *Шульгин Олександр Якович*
Шульгин Олександр, див. Шульгин Олександр Якович
Шульгин Олександр Якович (*Шульгин Олександер*) — 355, 368
Шульгин Олександр Якович (Шульгин О., Шульгин О. Я., Шульгин Олександр) — 367—369; *І.* 480, 485—487
Шульгин Ростислав, див. Шульгин Ростислав Олександрович
Шульгин Ростислав Олександрович (Шульгин Ростислав) — *І.* 485, 487
Шульгин Я., див. Шульгин Яків Миколайович
Шульгин Яків — 87, 89, 93, 96
Шульгин Яків Миколайович (Л. Ч., Шульгин Я., Шульгин Яков) — *П.* 12; 278, 368; *І.* 467, 486
Шульгин Яков, див. Шульгин Яків Миколайович
Шульгин-Іщук Надія Яковлівна — *І.* 487
Шульгина Лідія, див. Шульгина Лідія Василівна
Шульгина Лідія Василівна (Шульгина Лідія) — *І.* 485, 487
Шульгина Наталія Ростиславівна — *І.* 487
Шульгина Олександра Ростиславівна — *І.* 487
Шульгини — *І.* 487
Шумаковъ С., див. Шумаковъ Сергѣй
Шумаковъ Сергѣй (Шумаковъ С.) — 57, 220
Шуман Роберт — 424
Шумборський Ф., єп. — 289
Шумицький А. — 227
Шумлянскій Іосифъ, див. Шумлянський Йосиф, єп.
Шумлянський, див. Шумлянський Йосиф, єп.
Шумлянський Й., див. Шумлянський Йосиф, єп.
Шумлянський Йосиф, див. Шумлянський Йосиф, єп.
Шумлянський Йосиф (Шумлянскій Іосифъ, Шумлянський, Шумлянський Й., Шумлянський Йосиф), єп. — 76, 102, 203, 445; *І.* 579
Шумовський П. — *І.* 478, 485
Шумовський Ю., див. *Шумовський Юрій*
Шумовський Юрій (*Шумовський Ю.*) — 373; *І.* 490
Шуппанціг Ігнатій, див. Шуппанціг Ігнац

Шуппанціг Ігнац (Шуппанціг Ігнатій) — 425; *І.* 547
Шуст В. — *І.* 478
Шутко І., див. Шутко Іван
Шутко Іван (Шутко І.) — *І.* 518—519
Шутко Маруся, див. Шерегій Маруся
Шутко Степан — 402
Шухевич В., див. Шухевич Володимир
Шухевич Володимир — 91
Шухевич Володимир (Шухевич В.) — 62, 406; *І.* 510—512, 541
Шухевич Володимир (мол.) (Братко) — *І.* 510, 512
Шухевич Герміна (Любович Герміна, Любович-Шухевич Герміна) — *І.* 510— 512
Шухевич Д., див. Шухевич Дарія
Шухевич Дарія (Одарка, Старосольська Дарія, Шухевич Д., Шухевич Одарка) — 391—392; *І.* 508, 510—512, 536
Шухевич Дарія (Дада) — *І.* 510
Шухевич Ірина (Шухевич-Рожанковська Ірина, Лідка) — *І.* 510, 512
Шухевич Одарка, див. Шухевич Дарія
Шухевич Осип (Зенко) — *І.* 510, 512
Шухевич Роман (Чупринка Тарас) — *І.* 510
Шухевич Тарас (Боба) — *І.* 510
Шухевич Теофіль — *І.* 511
Шухевич-Рожанковська Ірина, див. Шухевич Ірина
Шухевич-Рожанковський Стефан — *І.* 510
Шухевичі — *І.* 510, 512

Щапов Я. Н. — 440—441
Щеглова С. А. — 265
Щек — 336
Щепкинъ, див. Щепкін
Щепкинъ В. — 198
Щепкинъ С. — 45
Щепкін (Щепкинъ) — 84; *І.* 480
Щепотьев В. А. (Щепотьевъ Вл.) — 288, 309—310
Щепотьевъ Вл., див. Щепотьев В. А.
Щерба Л. В. — 247
Щербаківський В., див. *Щербаківський Вадим*
Щербаківський В., див. Щербаківський Вадим
Щербаківський Вадим (*Щербаківський В.*, *Щербаковський В.*, *Щербаковський Вадим*) — 173, 181, 202, 206, 208, 314; *І.* 464, 468
Щербаківський Вадим (Щербаківський В., Chtcherbakivsky V.) — 322, 433; *І.* 478, 511
Щербаківський Д., див. Щербаківський Данило
Щербаківський Данило (Щербаківський Д., Щербаковський Д.), свщ. — 165, 236, 336
Щербаківський Михайло (М. Щ.) — 53
Щербаковський В., див. *Щербаківський Вадим*
Щербаковський Вадим, див. *Щербаківський Вадим*
Щербаковський Д., див. Щербаківський Данило
Щербакъ С. Д. — 317
Щербановський Микола — 219
Щербань Тетяна — 441
Щербанюк Д. — *І.* 479
Щербина А. Д. — 163
Щербина Володимир — 252
Щербина Володимир — *І.* 537
Щербина Ф. — *І.* 511
Щирський І., див. Щирський Іван
Щирський Іван (Щирський І.) — 413; *І.* 531, 534, 571
Щурат, див. Щурат Василь
Щурат В., див. *Щурат Василь*
Щурат В., див. Щурат Василь
Щурат Василь (*Щурат В.*) — 46, 173, 176, 181, 189—191, 200—201, 203, 218, 240, 324—325, 327—329; *І.* 469
Щурат Василь (Щурат, Щурат В.) — *П.* 18, 29; 38, 41, 139, 181, 192, 194, 199, 201, 218, 222, 227, 233, 235, 241, 243, 247, 272, 276, 285, 289, 292, 294, 299, 301, 310, 313, 320, 403, 417, 431; *І.* 473, 521, 537, 547, 551
Щуровський А. — 42
Щуровський Володимир — *І.* 511
Щуровський Євген — *І.* 511
Щуровський Іван — 434—435; *І.* 569
Щуровський О., див. *Щуровський Ол.*
Щуровський Ол. (*Щуровський О.*) — 36, 38, 45—47, 53, 57, 61, 92

Эварницкій Д., див. Еварницкій Д. И.
Эварницкій Д. И., див. Еварницкій Д. И.
Эйнгорнъ В. О., див. Ейнгорнъ Виталій
Эйнгорнъ Виталій, див. Ейнгорнъ Виталій
Эрнъ В., див. Ернъ В.

Ю. Д. — 87
Юдин Г. В. — 65
Юдинъ Н. — 307
Юдинъ П. — 84
Южаковъ С. — 221
Юзвяк Тетяна, див. Лепка Тетяна
Юзефович М. В. — 88
Ю. К. — 148
Юнге Е., див. Юнге Е. Ѳ.
Юнге Е. Ѳ. (Юнге Е.) — 246, 284
Юр (Юрій, св., Georg, heiligen), св. — 284, 388, 434; *І.* 501, 510, 528, 566—567. Див. Георгій, св.
Юргевич В. — *І.* 545
Юревич Роман — 397
Юрій, отаман — *І.* 473
Юрій, св., див. Юр, св.
Юрій II, кн., див. Юрій-Болеслав Тройденович
Юрій Львович, кн. — 422
Юрій-Болеслав Тройденович (Юрій II, кн.), кн. — 422; *І.* 577
Юркевич Л. — 224
Юрко, див. Старосольський Юрій
Юрчишин О., див. *Юрчишин Оксана*
Юрчишин Оксана (*Юрчишин О.*) — 435; *І.* 571
Юсікова О. В. — 443
ЮСТ — 391
Ющишин І., див. Ющишин Іван
Ющишин Іван (Ющишин І.) — 225, 249

Яблоновский Олександр (Jabłonowski A., Jabłonowski Aleksander, Jabłonowski Aleksandr, Jabłonowski Alexander) — 45, 47, 65, 69, 113, 128, 149, 162, 166, 210, 264, 322
Ябур Анна (Ябур Анця) — *І.* 506
Ябур Анця, див. Ябур Анна
Явецький Клим — 267
Явойский А. А. — 288
Я. Вол. — 325
Яворовский Н. — 158
Яворский Ю. А. (Яворскій Ю., Яворскій Ю. А., Яворскій Юльянъ, Jaworski Julian, Jaworskij Juljan) — 63, 74, 116, 127, 159, 199, 201, 218, 230, 295, 311, 342
Яворскій Ю., див. Яворский Ю. А.
Яворскій Ю. А., див. Яворский Ю. А.
Яворскій Юльянъ, див. Яворский Ю. А.
Яворський — *І.* 492
Яворський Ст. — *І.* 517
Ягайло, див. Ягайло Владислав
Ягайло Владислав (Ягайло, Jagiełła, Jagiellonis Vladislai, regum, Jagiełło Władysław) — 54—55, 72, 215; *І.* 577
Ягеллоны (Jagiellony) — 115, 147, 181, 190, 216, 258
Ягич В. И., див. Ягич Ватрослав
Ягич Ватрослав — 323
Ягич Ватрослав (Ягич В. И., Ягичъ В. И., Ягичъ И. В., Ягіч, Ягіч Ватрослав, Jagić, Jagić V., Jagić Vatroslav, Jagić Vatroslaw, Jagič V.) — 81, 117, 123, 168, 199, 217, 233, 259, 290, 322, 369, 387, 395, 408
Ягичъ В. И., див. Ягич Ватрослав
Ягичъ И. В., див. Ягич Ватрослав
Ягіч, див. Ягич Ватрослав
Ягіч Ватрослав, див. Ягич Ватрослав
Языковъ В. Д. — 315
Якемчук Роман — 355
Якемчук Я. — *І.* 486
Яким, праведний — *І.* 532
Яків (Яків, пророк, Яків, св.), ап. — *І.* 504, 531—532
Яків, пророк, див. Яків, ап.
Яків, св., див. Яків, ап.
Якобий, див. Якобій П. И.
Якобій П. И. (Якобий) — 244
Якобсон А. — *І.* 545
Яковенко В. И. — 36, 38
Яковенко Н. М. — 410, 416, 446
Яковенко Петраш — *І.* 473
Яковлев А., див. Яковлів Андрій
Яковлев Андрій, див. Яковлів Андрій
Яковлев В. — 35
Яковлевъ Андрій, див. Яковлів Андрій
Яковлевъ Г. — 188
Яковлів Андрій — 339—340, 347, 349

Яковлів Андрій (А. Я-в, Яковлев А., Яковлев Андрій, Яковлевъ Андрій) — 185, 190, 224, 347, 349; *І.* 480
Якубинський А. — 191
Якубніцер М. М. — *К.* 453
Якубович Є. — 425
Якубович П. — *І.* 545
Якубовскій И. В. — 134, 151
Якуб'юк Галина — 392
Якуненко Катерина — *І.* 517
Ямінський Борис — 381
Ян Казимир (Jan Kazimierz), кор. — 177, 241, 322, 444; *І.* 577
Янжула И. И. — 313
Янів В., див. *Янів Володимир*
Янів В., див. Янів Володимир
Янів Володимир (*Янів В.*) — 351—353, 355, 359, 363—364, 366—368, 393; *І.* 477, 485
Янів Володимир (Янів В.) — *П.* 20; 410; *І.* 477—478, 483, 485—486, 512
Янів С., див. Янів Софія
Янів Софія (Янів С.) — *І.* 478, 486
Янкова Елена В. — 213
Янковъ Г. — 213
Янов Л. — 224
Яновська Л. — 218, 235—236
Яношик (Яношік) — 91, 383; *І.* 506
Яношік, див. Яношик
Януш Б., див. *Януш Богдан*
Януш Б. (Janusz B., Janusz Bohdan) — 299, 301, 322; *І.* 555—556
Януш Богдан (*Януш Б.*) — 174, 183, 187—192, 196, 198; *І.* 465
Янушевич Л. — 356; *І.* 479
Янчук И. А. — 112
Янчукъ Н. — 109
Ярема В. — *І.* 562
Ярема Степан — 417
Ярема Яким — 417
Ярема Яким — 275
Яремецький Білахевич Ілля, свщ. — 100
Яремко Богдан — 406, 411
Яремко Омелян — *І.* 514
Яремчишин Климентина — *І.* 492
Яремчишин М., див. Яремчишин Михайло
Яремчишин Михайло (Яремчишин М.) — *І.* 492
Яремчук Лідія — *І.* 574
Яричевский Сильвестер, див. Яричевський С.
Яричевський С. (Яричевский Сильвестер) — 150, 229
Ярополк Изяслович, див. Ярополк Ізяславич
Ярополк Ізяславич (Ярополк Изяславич), кн. — 123; *І.* 484
Яросевич Любомира — 412
Яросевич Роман — 445
Ярослав Осмомисл (Ярослав Осьмомисл), кн. — 410; *І.* 495, 528
Ярослав Осьмомисл, див. Ярослав Осмомисл
Ярославенко, див. Вінцковський Ярослав
Яроцкій Я. В. — 120
Ярошевич А. (Ярошевичъ А. И.) — 217, 223, 286, 302
Ярошевичъ А. И., див. Ярошевич А.
Ярошевський Г. — 53
Ярошенко В. Г., див. Ярошенко Володимир
Ярошенко Володимир (Ярошенко В. Г.) — 234, 344
Ярошинська Є., див. Ярошинська Євгенія
Ярошинська Євгенія (Ярошинська Є.) — 360; *І.* 494, 498, 507
Ярушевичъ А. — 79
Ярцевъ А. — 84
Ясевичъ-Бородаевская В. — 140
Ясиновський Ю., див. *Ясиновський Юрій*
Ясиновський Юрій (*Ясиновський Ю.*) — 410—412, 424, 426; *І.* 528, 547
Ясиновський Юрій — 426
Ясинский М. Н. (Ясинскій М., Ясинскій М. Н.) — 103, 126, 140, 149, 156, 158, 179
Ясинскій М., див. Ясинский М. Н.
Ясинскій М. Н., див. Ясинский М. Н.
Ясінський Богдан — 395
Ясінський Богдан — *П.* 19; 395
Ясперс Карл — 354
Ястребов В., див. Ястребов Володимир
Ястребов В. Н., див. Ястребов Володимир
Ястребов Володимир (*М. А.*) — 43
Ястребов Володимир (Ястребов В., Ястребов В. Н., Ястребовъ В., Ястребовъ В. Н., Jastrébow Vl.) — 37, 41, 53, 67, 76, 83, 87

Ястребовъ В., див. Ястребов Володимир
Ястребовъ В. Н., див. Ястребов Володимир
Яськевич С. — *І.* 489
Яхимович Григорій, митр. — 327, 374
Яценко Б. — 428
Яценко З. П. — 424
Яценко М. — *І.* 507
Яцимирский А. И., див. Яцимирський А.
Яцимирскій А. И., див. Яцимирський А.
Яцимирський А. (Яцимирский А. И., Яцимирскій А. И.) — 69, 98, 161, 168, 198, 222, 234—235, 243, 301
Яців Роман — 434, 436
Яцкевич Яків — 105
Яцків І., див. *Яцків Іван*
Яцків Іван (*Яцків І.*), свщ. — 353; *І.* 478
Яцків Михайло (Яцков М.) — 218, 235, 291
Яцков М., див. Яцків Михайло
Яцюк В., див. *Яцюк Володимир*
Яцюк Володимир (*Яцюк В.*)— 400; *І.* 516
Яшовський Михайло — 324
Ящун В., див. *Ящун Василь*
Ящун Василь (*Ящун В.*, *Jaszczun Wasyl*, *Jaszczun Wasyl'*) — 356, 370, 377, 380, 387, 393—394, 400; *І.* 479
Ящун Василь (Jaszczun Wasyl) — 401, 431; *І.* 514
Ящуржинский Хрізант — 288
Ящуржинскій Х. П. (Ящуржинскій Хр.) — 63, 318
Ящуржинскій Хр., див. Ящуржинскій Х. П.

4-ка, див. Ковалів Роман

A. A. — 277
Aarne Antti, див. Арне А.
Abicht R., див. Abicht Rudolf
Abicht Rudolf (Abicht R.) — 50, 185, 234
Abraham W., див. Abraham Władysław
Abraham Wł., див. Abraham Władysław
Abraham Władysław (Abraham W., Abraham Wł.) — 96, 123, 130, 143, 153, 162, 213, 322
Adalberg S. — 150
Adam, див. Адам

Albrecht II, król — 96
Alexandrenko V. N. — 308
Alexij — 218
Ali-Baba — 186
Amelang C. F. — 203
Amira Alessandro — 216
Andegaweny (гілка Анжуйської династії) — 446
Andree R., див. Andree Richard
Andree Richard (Andree R.) — 192, 282
Andrushkiw Joseph W. — 361
Andrusyshyn C. H., див. Андрусишин К. Г.
Andrusyshyn Helen V., див. Андрусишин Олена В.
Anna, carowa, див. Анна, цариця
Anna, st., див. Анна, св.
Antoni J., див. Rolle Antoni J.
Antoniewicz W., див. Антоневич В.
Antoniewicz Włodzimierz, див. Антонович Володимир Боніфатійович
Antoninus Pius — *І.* 474
Antonowicz Włodzimierz, див. Антонович Володимир Боніфатійович
Appel Gerold — 418
A-r. — 295
Arauzadi T., de — 184
Arbusow Leonid, див. Арбузовъ Л. П.
Ardalić Vladimir — 206
Arnim A., von — 174
Arnold Robert F. — 229
Askenazy Sz., див. Askenazy Szymon
Askenazy Szymon (Askenazy Sz.) — 217, 232, 264
Asnaurow Felix — 292—293
Aufhauser Joh. B. — 284
August, кор. — 195, 207, 245
Auhagen Otto — 261
Aurelius Marcus — *І.* 474

Bab H. — 193
Babirecki Jan — 134
Badecki Karol — 242, 284, 342
Badenie, див. Бадені Казимір
Badura Wincenty — 230, 303
Balaban M., див. Балабан М.
Balaban Majer, див. Балабан М.
Balogh P. — 137
Balzer O., див. Balzer Oswald
Balzer Osvaldus, див. Balzer Oswald

Balzer Oswald (Balzer O., Balzer Osvaldus) — 151, 157, 170, 183, 188, 232
Baranowski B. A. — 297
Baranowski I. T., див. Baranowski Ignacy Tadeusz
Baranowski Ign. Tad., див. Baranowski Ignacy Tadeusz
Baranowski Ignacy Tadeusz (Baranowski I. T., Baranowski Ign. Tad.) — 194, 240, 258, 295
Baranowski M. — 46
Barbara, św. — 158
Barlaam, див. Варлаам
Barta Erwin — 287
Bartel Max — 197
Bartoszewicz Joachim — 321
Bartoszewicz Kazimierz — 308
Barwińskij Alexander, див. Барвінський Олександр
Barwiński Bohdan, див. Барвінський Богдан
Barwiński E., див. Barwiński Eugeniusz
Barwiński Eugeniusz (Barwiński E.) — 181, 267, 294
Basarab Negoe — 281
Basarab Theodosios — 281
Batorij, див. Баторій Стефан
Batory, див. Баторій Стефан
Batory Stefan, див. Баторій Стефан
Batowski Zygmunt — 279
Baudelaire, de — 343
Baudoin de Courtenay J., див. Бодуэнъ-де-Куртенэ И. А.
Baudouin de Courtenay Jan — 324, 332
Bauer Constantin — 188
Bauer M., див. Bauer Max
Bauer Max (Bauer M.) — 254, 299
Baye, барон — 59, 84, 134
Bayger Jan Aleksander — 96
Bebel Heinrich — 208
Behr B. — 180, 184
Belić A. — 161
Benedek — 130
Bennedich Carl — 216
Berendts A. — 256
Berkusky H. — 250
Bernatzik, див. Bernatzik Edmund
Bernatzik Edmund (Bernatzik) — 126, 260
Berneker Erich — 124, 182
Bertsch Wilhelm — 261
Besancon d'Alain — 416
Bêlbog — 145
Białkowski Leon — 271
Biaudet Henry — 318
Biclefeld J. — 230
Bida Hexenleiter — 52
Biegańska Ludomira — 304
Biela Adam — 395
Binn Max — 279
Björkmann Erik — 233
Blatkiewicz F. — 116
Blumml E. K. — 193
Bobrowski Tadeusz — 115
Bobrzyński Michał — 159
Boczkowski H. — 303
Bodnarescul Leonidas — 157
Bogdan J. — 155
Bogusławski — 72
Bogusławski Ed., див. Bogusławski Eduard von
Bogusławski Eduard von (Bogusławski Ed., Bogusławski Edward) — 130, 151
Bogusławski Edward, див. Bogusławski Eduard von
Bogusz Adam — 130
Bohachevska-Chomiak Martha — 405
Bohatta H., див. Bohatta Hanns
Bohatta Hanns (Bohatta H.) — 179—180, 190
Boháč Ant. — 303
Böhm-Bawerk E. — 223
Böhme Georg — 205
Bojko M., див. Бойко Максим
Bolognetti — 192
Bolte Johannes — 199, 311
Bonwetsch M. — 256
Boor C. de — 59
Booz (Box, Boz) — 417
Boratyński Ludwik — 147, 175, 192
Borchling Conrad — 254
Borys Kolomanowicz, королев. — 179
Botkin M. P. — 313
Boule-Vernaux — 87
Box, див. Booz
Boz, див. Booz
Brandschtetter Fr. — 205
Braumüller W. — 260
Braun G. — 230
Braun Jozeph — 226
Brawer A. — 283
Breinl — 130

Brentano L. — 174
Broch Olaf, див. Брохъ Олафъ
Bromberg A. — 269
Brückner A., див. Брікнер [О.]
Brückner Aleks., див. Брікнер [О.]
Brückner Aleksander — 324, 332
Brückner Aleksander, див. Брікнер [О.]
Brückner Alexander, див. Брікнер [О.]
Brugmann K., див. Brugmann Karl
Brugmann Karl (Brugmann K.) — 233, 247
Bryullov, див. Брюлов
Buck Woldemar — 52
Bugge Alexander — 255
Bujak Fr. — 196
Buschan Georg — 257, 286
Buzek Józef — 149, 168, 220
B. W. — 294
Byhan A. — 257

C. — 305
Caesar — 391
Calve — 205
Cap Jean-Pierre — 428
Carl XII, див. Карл XII
Carlo XII, див. Карл XII
Caro L., див. Caro Leopold
Caro Leopold (Caro L.) — 253, 269—270
Chadwick J. — 350
Chamiec Ksawery — 60, 134
Charles-Lavauzenne H. — 132
Charmatz R. — 213
Chasles Pierre — 261
Cherghel Ilie — 279
Chirovsky Nicholo L. Fr., див. Чировський Микола
Chizzola A. V. — 153
Chmiel Adam — 280
Chmielnicki, див. Хмельницький Богдан
Chmielnicki B., див. Хмельницький Богдан
Chmielnicki Bogdan, див. Хмельницький Богдан
Chmielnicki Bohdan, див. Хмельницький Богдан
Chmielowski P. — 115
Chodynicki Henryk — 232
Chopyk Dan B., див. *Чопик Богдан*
Chotkowski Władysław, ks. — 211
Chrabr — 234
Chrostowski Tadeusz — 321
Chtcherbakivsky V., див. Щербаківський Вадим
Chybiński A. — 292
Ciszewski Stanisław — 143
Claus, див. Claus R.
Claus R. (Claus) — 261, 277
Clemens, див. Климентий VIII
Clement d'Alexandrie, див. Климентий VIII
Cohen Gustave — 188
Commodus — *I.* 474
Corrêa R. A. — 343
Cotlarciuc N., див. Cotliarciuc Nico
Cotliarciuc N., див. Cotliarciuc Nico
Cotliarciuc Nico (Cotlarciuc N., Cotliarciuc N.) — 275, 286
Cotta — 269
Crispina — *I.* 474
Croiset von der Kop A. C. — 234
Cromer Martin, див. Кромер М.
Cybulski N. — 41
Cyril, apost., див. Кирило, св.
Cz. N. — 289
Czajkowski Jerzy — 436
Czambel Sam — 184
Czarnik Bronisław — 72
Czarnowski S. J. — 321
Czerkawski Euzeliusz — 122
Czermak Wiktor — 48, 77, 113, 132, 194, 241
Czetwertyńska Amelia, княжна — 170
Czirbusz G. — 259
Czołowski Aleksander — 114
Czubek Ian — 113, 171—172, 271, 295

Černý Fr. — 292

Dachler Anton — 263
Dähnhardt Oskar — 189, 196
Danko M. — 256
Dąbkowski Przemysław — 96
Decius Iodoc Ludovic — 113
D'Estaing Charles-Henri — 428
Dehn Paul — 276
Deichert A. — 205
Deiparae, див. Deiparae B. V., de
Deiparae B. V., de (Deiparae) — 325—326
Delĕhaye Hippolyt S. J. — 174

Dembiński Bronisław — 59, 145
Dembowski Edward — 271
Demetrykiewicz Wł., див. Demetrykiewicz Włodzimierz
Demetrykiewicz Włodzimierz (Demetrykiewicz Wł.) — 115, 121, 155
Deniker J. — 270
Detlefsen D. — 245
Deubner L. — 292
Devius — 385
Déchelette Joseph — 273
Diderichs, див. Diederichs Eugen
Diederichs Eugen (Diderichs) — 281, 305
Diehl Charles — 279
Diels Paul — 242
Dieterich Albrecht — 311
Dieterich K., див. Dieterich Karl
Dieterich Karl (Dieterich K.) — 170, 298
Divéky Adorján — 255, 308
Divus Antoninus — *I.* 474
Djoritsch S. — 264
Długosz Józef — 303
Dnistrjańskyj Stanislaus, див. Дністрянський Ст.
Dobrjański K., див. Dobrjański Kalistrat
Dobrjański Kalistrat (Dobrjański K.) — 345
Dobrowolski A. — 60
Dobrzycki Stanisław — 177
Dorée — 118
Doritsch Al. — 233
Draganescu George — 293
Dragoszyó, династія — 289
Dreves G. — 256
Drukerei O. — 198
Dubiecki Maryan — 101, 115, 170
Duhn Friedrich von — 268
Dukhnovych Aleksander, див. Духнович Олександр
Dukmeyer Friedrich — 255
Duncker, див. Dunker
Dunker (Duncker) — 261, 270
Dushnyk Walter — 428
Dvořak M., див. Dvořák Max.
Dvořák Max. (Dvořak M., Dwořák M.) — 254, 300
Dwořák M., див. Dvořák Max.
Dybowskii Astacus — 150
Dykyj Vl. — 202
Dzieduszycki — 39, 149
Dzieduszycki Adalbert, граф — 255
Dziedzic Jan T. — 303
Dziedziuk Aurelia — 424
Dziewulski Stefan — 247
Dzwonowski Jan — 284

Ebering — 255, 258
Echowicz B., див. Echowicz Bolesław
Echowicz Bolesław (Echowicz B.) — 289
Egbert, архиєп. — 123
Ehrenzweig Armin — 254
Élie Saint, див. Ілля, св.
Englisch Karl von Ritter — 261, 278—279
Enke, див. Enke F.
Enke F. (Enke) — 168, 275
Ettinger Paul — 260
Eulenburg Franz — 223
Evans Arthur J. — 294

Faber — 431
Falkiewicz Karol — 83
Falkowski J. — 345
Faure A. — 262
Faustina mater — *I.* 474
Federowski Michał — 85, 120, 133
Fedorowicz Władyslaw de — 258
Fehlinger H. — 278—279
Feldman Wilhelm — 297
Fiałek X. Ian, див. Fijałek Jan
Fijałek Jan (Fiałek X. Ian) — 75, 232, 264
Finkel Ludovicus, див. Finkel Ludwik
Finkel Ludwik (Finkel Ludovicus) — 41, 98, 106, 136, 176, 258, 318
Fischel Alfred — 295
Fischel Hartwig — 263
Fischer A., див. Fischer Adam
Fischer Adam (Fischer A.) — 292, 345
Fischer E., див. Fischer Emil
Fischer Emil (Fischer E.) — 254, 264, 267, 279, 299, 307
Fischer Frank — 297
Fischer St. — 193
Fiszer W. — 299, 311
Fogelsberg K. — 268
Forbes Nevill — 259
Forcher Hugo — 268

Forman Stanislav — 246
Förster Max — 256
Fox Ralph — 343
Frank — 61
Franko, див. Франко Іван
Franko I., див. Франко Іван
Franko Ivan, див. Франко Іван
Franz Isaak — 262
Franz Joseph I, див. Франц-Йосиф I
Franzos Karl Emil — 146
Frederick A. — 419
Frey, див. Фрай
F. R. G. — 264
Frobenius Leo — 205
Fuchs K. — 182

Gadon Lubomir — 154
Gaertner Friedrich, див. Гартнер Федір
Gähtgens G. — 307
Gaidoz H. — 71
Gall, див. Gall-Anonim
Gall-Anonim (Gall) — 98
Gallus Balduin — 56
Gardthausen P. — 164
Gargas Sigismund — 261
Garr Max. — 221
Gavrontzy — 134
Gawlik Mieczysław — 227
Gawroński Rawita Fr., див. Rawita-Gawroński Fr.
Gazdawa Marek — 140
Gątkiewicz — 207
Gedymin, див. Гедимін
Gentz Fryderyk — 263
Georg, heiligen, див. Юр, св.
George David Lloyd — 384
Gerl G. von — 261
Gerovskij Georgij — 344
Gerschuni Gregor — 308
Getijden — 190
Giedroyć Fr. — 179
Giesebrecht W. von — 179
Glaser — 282
Gleye A. — 300
Gleye C., див. Gleye Karl
Gleye Karl (Gleye C.) — 259, 287
Gloger Zygmunt — 113, 134, 168
Goetz L. K., див. Goetz Leopold Karl
Goetz Leopold Karl (Goetz L. K.) — 84, 161, 165, 168
Gogol Nikolaus, див. Гоголь Микола
Goldstein H. — 150
Goldstein I. — 277
Goldstein M. — 307
Goll J. — 129
Gollancz Victor — 384
Gołuchowski Agenor, граф — 122
Gonta, див. Гонта Іван
Gorczak B., див. Gorczak Bronisław
Gorczak Bronisław (Gorczak B.) — 99, 136, 138
Gorski Stanislaum — 155, 179
Gorzycki Kazimierz — 113
Górski Konstanty — 65, 138
Górski Władysław (Pobóg) — 170
Grabowski Michał, див. Грабовський Михал
Grabowski Tadeusz — 120, 196
Grant Michael — 350
Grasela Andrzej — 303
Grassl Anton — 198
Gregor den Grossen, див. Григорій Великий
Gribowski Wiatscheslaw (Gribowsky) — 277, 313
Gribowsky, див. Gribowski Wiatscheslaw
Grieben Th. — 197
Grisebach Eduard — 174, 180
Grochowska H. — 150
Gross H. — 265
Grossman H. — 283
Grużewski Bolesław — 172, 221
Grynbergowa Strzetelska Zofia — 96
Grządziela Romuald — 436
Grzebieniak Wł., див. Гребеняк Вол.
Grzegorzewski Johann von — 145
Guépin Don Alphonse — 104
Gulischambarow Stepan — 302
Gumplowicz Max., див. Gumplowicz Maximilian
Gumplowicz Maximilian (Gumplowicz Max.) — 56, 179
Günter H. — 179
Gustaw Adolf — 104
Gustawicz Bronisław — 140
G. von K. — 299

Haake P., див. Haake Paul
Haake Paul (Haake P.) — 195
Haberlandt M., див. Haberlandt Michael
Haberlandt Michael (Haberlandt M.) — 58, 230, 323
Hadaczek K., див. Гадачек К.
Hadaczek Karol, див. Гадачек К.
Hadrianus — *I.* 474
Hahn Wiktor — 177
Haidacher Sebastian — 190
Hainisch Michael — 286
Hajdecki Aleksander — 266
Halban Alfred — 84, 96
Hallendorff Carl — 207
Hammerschmidt Wilhelm — 250
Hampel Josepf, див. Гампель
Hampel József, див. Гампель
Händlowick F. v., див. Гендльовік
Hanslik Erwin — 281
Harasowic — 300
Hartleb Kazimierz — 233
Haseloff A. — 123
Hauff Walter — 255
Hausmann Guido — 416
Heck Cornelius, див. Heck Korneli-Juliusz
Heck Korneli, див. Heck Korneli-Juliusz
Heck Korneli-Juliusz (Heck Cornelius, Heck Korneli) — 50, 99, 122
Hecke Wilhelm — 260
Hedvigae, див. Jadwiga, королева
Heeren A. H. L. — 179
Hejret Jan — 304
Helfert Joseph Alexander von Freiherr — 179, 217
Hellwig Albert — 264, 268
Helmolt Hans F. — 187—188
Henryk IV — 205
Herder — 226
Hermaniuk Maxim — 360
Hermann Anton — 58
Herodot, див. Геродот
Herz Hugo — 222, 275, 304
Hey Friedrich — 270
Hiltebrant Ph. — 245
Himka John-Paul — 410
Hinneberg Paul — 201
Hinrich I. C. — 267
Hirt H., див. Hirt Herman
Hirt Herman (Hirt H.) — 212, 240
Hirth Friederich — 141
Hitier H. — 250
Hlynsky Boris — 377
H. M. — 300
Hnatiuk Volodymyr, див. Гнатюк Володимир
Hnatjuk, див. Гнатюк Володимир
Hnatjuk V., див. Гнатюк Володимир
Hnatjuk Vol., див. Гнатюк Володимир
Hnatjuk Vołodymyr, див. Гнатюк Володимир
Hoernes M. — 183, 192
Hoesick Ferdynand — 102
Hölder A. — 178
Holme Charles — 282
Holzmann Michael — 179
Homann Johann Baptist — *K.* 451
Hommel Fritz — 95
Homo, див. Вороний М.
Homolka F. — 304
Hoops Johann — 294
Horacius, див. Гораций
Horae B. M. V. — 190
Horas — 190
Horatianis, див. Гораций
Horák Jiří, див. Горак Їржі
Horbatsch Anna-Halja — 418
Hornbostel Erich von — 345
Hornjatkevych Andrij — 426
Horský Emíl — 268
Houben H. H., див. Houben Heinr. Hub.
Houben Heinr. Hub. (Houben H. H.) — 184
Hrubý Hynek — 115
Hrushevsky M., див. Грушевський Михайло
Hrynchyshyn Michael, CSSR — 394
Hrzan — 260
Huber M. — 313
Hugelmann Karl — 264
Hujer O. — 247
Humblot — 261, 270

Ibrahim Pascha — 197
Ibrâhîms-ibn-Ja'kûbs, див. Ібрагім ібн-Якуб
Igor, див. Ігор, кн.
Ihor, див. Ігор, кн.
Ilias von Reussen — 143
Il'ja Muromec, див. Ілля Муромець

Iljinskij G., див. Ільїнський Гр.
Iwanenko Dmytro — 255

Jabłonowski A., див. Яблоновский Олександр
Jabłonowski Aleksander, див. Яблоновский Олександр
Jabłonowski Aleksandr, див. Яблоновский Олександр
Jabłonowski Alexander, див. Яблоновский Олександр
Jacob Georg — 171
Jadwiga (Hedvigis), королева — 54—55
Jagić, див. Ягич Ватрослав
Jagić V., див. Ягич Ватрослав
Jagić Vatroslav, див. Ягич Ватрослав
Jagić Vatroslaw, див. Ягич Ватрослав
Jagič V., див. Ягич Ватрослав
Jagiellonis Vladislai, regum, див. Ягайло Владислав
Jagiellony, див. Ягеллоны
Jagiellończyk Aleksandr — 221
Jagiellończyk Kazimierz— 177, 185
Jagiełła, див. Ягайло Владислав
Jagiełło Władysław, див. Ягайло Владислав
Jakob — 206
Jakóbiec-Semkowowa Milica — 421
Jakubec Jan — 169
Jakubowski K. S. — 107
Jan III — 289
Jan Kazimierz, див. Ян Казимир
Janiewitsch Or., див. Janiewitsch Orest
Janiewitsch Orest (Janiewitsch Or.) — 268, 292
Janko Josef — 263
Janowski Ludwik — 294, 320
Janów Jan — 342
Janusz B., див. Януш Б.
Janusz Bohdan, див. Януш Б.
Jarosz Włodzimierz — 162
Jastchenko Alex. — 303
Jastrébow Vl., див. Ястребов Володимир
Jaszczun Wasyl, див. *Ящун Василь*
Jaszczun Wasyl, див. Ящун Василь
Jaszczun Wasyl', див. *Ящун Василь*
Jaudocha Dokia — 52
Jaworski Franciszek (Jaworski Franciszęk) — 168, 181, 190, 199, 221, 245
Jaworski Franciszęk, див. Jaworski Franciszek
Jaworski Julian, див. Яворский Ю. А.
Jaworski Władysław Leopold — 159
Jaworskij Juljan, див. Яворский Ю. А.
Jecheskiel Caro — 43
Jefremov Serhij, див. Єфремов Сергій
Jefremow Sergius, див. Єфремов Сергій
Jellinek G. — 313
Jelski Aleksander — 63
Jeluk Izydor — 275
Jeníček V. Vl. — 169
Jensen Alfred, див. *Єнсен Альфред*
Jensen Alfred — 216, 255
Jesus, див. Iсус Христос
Jevons E. B. — 294
Jèquier G. — 138
Jił — 51
Jokl N. — 259
Jordanes, див. Йордан
Jorga N., див. Jorga Nicolae
Jorga Nicolae (Jorga N.) — 147, 179, 216, 281, 293
Josapat, saint, див. Йосафат, свщм. св.
Josephus, див. Йосиф, св.
Joukovsky Arkady, див. Жуковський Аркадій
Jozafat, див. Йоасаф, царевич
Jozef II, kaiser, див. Йосиф II, імп.
Józefiński — 211
Jurowsky Leo — 304

Kabitzsch — 206
Kaczkowski Michał, див. Качковский Михаил
Kaczmarczyk Kazimierz — 267
Kadlec Karel, див. Кадлєц Карел
Kaindl, див. Кайндль Раймунд-Фрідріх
Kaindl R. F., див. Кайндль Раймунд-Фрідріх
Kaindl Raimund, див. Кайндль Раймунд-Фрідріх
Kaindl Raimund F., див. Кайндль Раймунд-Фрідріх
Kaindl Raimund Fr. — 332
Kaindl Raimund Fr., див. Кайндль Раймунд-Фрідріх
Kaindl Raimund Friedr., див. Кайндль Раймунд-Фрідріх

Kaindl Raimund Friedrich, див. Кайндль Раймунд-Фрідріх
Kalima I. — 247
Kallenbach Józef — 242
Kałużniacki E. — 105
Kamiński Jan — 279
Kappeler Andreas — 416
Kardaszewicz Stanisław — 322
Kari Girej — 271
Karl XII, див. Карл XII
Karpynych Volodymyr — 377
Karszniewicz Adam — 48
Kasjan Jan Mirosław — 421
Kaubek, див. Ковбек Ян Православ
Kazimierz Wielki, див. Казимир Великий, кор.
Kállay Ubul — 151
Kálmánt — 151
Kelle H. — 276
Keller Albrecht — 230
Keller Konrad — 262, 287
Keussler Friedrich von — 262
Kętrzyński Stanislaus, див. Kętrzyński Stanisław
Kętrzyński Stanisław (Kętrzyński Stanislaus) — 98, 119
Kętrzyński W., див. Kętrzyński W. Kl.
Kętrzyński W. Kl. (Kętrzyński W.) — 133
Khanenko B., див. Ханенко Б. И.
Kierdei — 170
Kipa Emil — 263
Kisch G. — 245
Kisiel Adam — 295
Klapper I. — 204
Klar Maximilian — 146
Klemens, św., див. Климентий VIII, св. і папа
Klinger Witold — 230
Klímová Milena — 431
Klug F. — 246
Kłosińska Janina — 414
Knapp G. F. — 250
Knortz Karl — 206, 282
Koblischke Julius — 282
Kochanowska Auguste — 230
Kochanowski J. K. — 126, 309
Kohler J., див. Koller J.
Kohut Zenon E. — 428
Kolankowski Ludw., див. Kolankowski Ludwig
Kolankowski Ludwig (Kolankowski Ludw.) — 181, 190
Kolberg Oskar, див. Кольберг Оскар
Kolessa A., див. Колесса Олександр
Kolessa Aleksander, див. Колесса Олександр
Koller J. (Kohler J.) — 222, 268
Kołodziejczyk Ed., див. Kołodziejczyk Edmund
Kołodziejczyk Edmund (Kołodziejczyk Ed.) — 308, 311, 321
Kompaniec-Barsom Valentina, див. *Компанієць-Барсом Валентина*
Konieczny Z. — 428
König Emil — 203
Konstantin dem Grossen — 300
Konstantinus Slavenapostel, див. Кирило, св.
Konstantyn, див. Кирило, св.
Kopera Felix — 240
Kopystiański Adryan — 176
Korb — 255
Korduba Miron, див. Кордуба Мирон
Koriatowicsok, див. Кориятовичі
Kornicien — 155, 179
Korzeniowski, див. Korzeniowski Józef
Korzeniowski Józef (Korzeniowski) — 72, 254
Korzon Tadeusz — 90, 216, 280, 307
Koschmieden Erwin — 354
Kosinna G., див. Kossina Gustaf
Kossinna G., див. Kossina Gustaf
Kossina Gustaf (Kosinna G., Kossinna G.) — 138, 263
Kossuth Lajos, див. Кошут Л.
Koszycki — 147
Koštiál — 229
Kotljarewskyj, див. Котляревський Іван
Kotsiubyns'kyj Mychajlo, див. Коцюбинський Михайло
Kozak Eugen A. — 153
Kozicki X. Z. D. — 138
Kraelizt-Greifenhorst Friedrich von — 197
Kraiński Mauryce — 126
Krajewski Józef — 142
Krascheninnikow S., див. *Крашенінніков Сергій*
Krascheninnikow Serhij, див. *Крашенінніков Сергій*
Krasicki, див. Krasicki I.

Krasicki I. (Krasicki) — 342
Krasiński — 77
Kraus A. — 169
Kraus Friedrich I. von — 60
Kraushar Aleksander (Kraushar Alexander) — 43, 61
Kraushar Alexander, див. Kraushar Aleksander
Krauss, див. Krauss Friedrich S.
Krauss F. S., див. Krauss Friedrich S.
Krauss Friedrich S. (Krauss, Krauss F. S.) — 229—230, 247, 292, 310
Krček Fr. — 46
Krechowiecki Adam — 112
Krett J. N., див. Крет Й. Н.
Krickeberg W. — 257
Kriwtschenko G. — 269
Krochmal Anna — 428
Krohn Kaarle — 204
Krotoski Kazimierz — 98
Krumbacher K., див. Krumbacher Karl
Krumbacher Karl (Krumbacher K.) — 66, 247
Krumbacher R. — 164
Krupiński Jędrzej — 211
Krypiakiewicz P. F. — 281
Krypjakevyč Petri — 325—326
Krypjakewytsch Iwan, див. Крип'якевич Іван
Krzysztofowicz Bogdan — 304
Krzywicki Ludwik — 74
Krzyżanowski Jul. — 342
Kubala L., див. Kubala Ludwik
Kubala Ludwik (Kubala L.) — 69, 119, 151, 199, 213
Kubijowytsch Wolodymyr, див. Кубійович Володимир
Kucharski Andrzej — 72
Kucharski Eugeniusz — 343
Kucharski Władysław — 181
Kuhn — 182
Kujbieda Grzegorz Prokopowicz — 342
Kulina, див. Кулина
Kumaniecki Kasimir Ladislaus — 261
Künstle Karl — 206
Kuraś Stanisław — 410
Kurudz Józef — 305
Kuschnir Wladimir, див. Кушнір В.
Kuschtschak Oleksa — 256
Kutrzeba S., див. Kutrzeba Stanisław
Kutrzeba Stanisław (Kutrzeba S.) — 109, 119, 147, 151, 188, 264, 294
Kutschera Hugo Freiherrn von — 258
Kuttelwascher Hans — 323
Kuziela Z., див. Кузеля Зенон
Kuziela Zeno, див. Кузеля Зенон
Kuziela Zenon, див. Кузеля Зенон
Kyrills — 259
Kyrillus, див. Кирило, св.

Laband P. — 313
Labunka Miroslaw — 410
Lachmann Robert — 345
Lamp H. — 250
Lampa A. — 277
Lampre G. — 138
Lamprecht K. — 179
Lane Adolf — 287—288
Lang Andrew — 294
Lasch R. — 257
Latyschev Basilius, див. Латышевъ В. В.
Lawrence — 343
Leblond Marius-Ary — 294
Leciejewski Jan — 188
Leger Louis, див. Leger Luis
Leger Luis (Leger Louis, Léger Louis) — 69, 145, 159, 281
Lehoczky Tivadar — 152
Leipen Eduard — 86
Lemke E., див. Lemke Elizabeth
Lemke Elizabeth (Lemke E.) — 199, 311
Leonhard Stanisław — 303
Leroux — 145
Leroy-Beaulieu Armbele — 261
Leskien A. — 242, 297
Leszczyński Jan — 124, 142
Lew, xiąże, див. Лев, кн.
Lew Wasyl, див. *Лев Василь*
Lew Wasyl, див. Лев Василь
Lewicki A., див. Lewicki Anatol
Lewicki Anatol (Lewicki A.) — 33, 52, 72, 96, 101
Lewicki Stanisław — 318
Lewickyj Eugen, див. Левицький Е.
Lewin David — 250
Lewinson Artur — 190
Leyen Friedrich von — 194
Leżański Richard — 248
Léger Louis, див. Leger Luis

Libusz, див. Любуш
Lichtenberg von — 271
Lietzmann Hans — 281
Likowski Edward — 69
Lilientalowa Regina — 247
Lindström Carl — 345
Lipiński Wacław, див. Липинський Вячеслав
Lipperheide Franz von Freiherr — 191
List Friedrich — 410
Litwinowicz M. — 245
Loesche Georg — 274
Loewe Richard — 86
Loewenstimm Aug. — 265
Lord R. H. — 384
Lorentz F., див. Lorentz Friedrich
Lorentz Friedrich (Lorentz F.) — 177, 182
Löwe Karl — 297
Löwis of Menar August von — 311
Loydold L. — 279
Lubomirski Stanisław — 228
Lucas F. L. — 343
Lucilla — *I.* 474
Lucius Verus — *I.* 474
Lupul — 289
Luschan F. von, див. Luschan Felix von
Luschan Felix von (Luschan F. von) — 257, 286
Luther Arthur — 304
Lüttich Rudolf — 258

Łaganowski St., див. Łaganowski Stefan
Łaganowski Stefan (Łaganowski St.) — 305, 321
Łodyński Maryan — 274
Łokietek — 50
Łomnicki A. M. — 39
Łos Jan, див. Łoś Jan
Łoś Jan (Łos Jan) — 246, 332
Łoziński Br., див. Лозіньский Броніслав
Łoziński Bronisław, див. Лозіньский Броніслав
Łoziński Walery — 175
Łoziński Władysław, див. Лозінський В.
Łużny Ryszard — 419

Machek Franz St. — 287
Mackiw Theodor, див. *Мацьків Т.*
Mackiw Theodor, див. Мацьків Теодор
Magiera Jan — 302
Majewski Erazm — 73, 151, 155
Makowiecki Stefan — 344
Makulski Franciszek — 33
Malinowski Seweryn — 72
Maliszewski Edward — 307
Malytzka Konstantine — 260
Mann Maurycy — 140, 177
Manning Clarenc A. (*Manning Clarence A.*) — 359—360, 366
Manning Clarence A., див. *Manning Clarenc A.*
Mańkowski Leon — 246
Marett R. R. — 294
Margolin Salomon — 250
Mariana — 325—326
Markwart — 282
Marquart Cfr. J., див. Marquart J.
Marquart J. (Marquart Cfr. J.) — 216, 220
Marszałek Adam — 429
Martell Paul — 269
Martin, st. — 410
Martin Rudolf — 261
Marx Karl — 410
Marya-Teresa, див. Марія-Тереза
Massénat — *I.* 463
Matusiak S. — 311
Maurer Friedrich — 205
Maximowicz Joannes — 418
Maylski Antoni — 307
Mazepa, див. Мазепа Іван
Mazepa Ivan, див. Мазепа Іван
Mazepa Iwan, див. Мазепа Іван
Mączewski Przemysław — 309
M. C. — 303
Medyński Aleksander — 303
Meillet A. — 242, 297
Melich Johann — 259
Melnyczuk Askold — 431
Merczyng H. — 186
Meringer R., див. Meringer Rudolf
Meringer Rudolf (Meringer R.) — 215, 254, 263
Methoda, apošt., див. Методій, св.
Methodius, Slavenapostel, див. Методій, св.
Metliński Ambroży — 86
Metody, див. Методій, св.
Metodyusz, див. Методій, св.
Meulen Rz. R. van der — 199
Meyer E., див. Meyer Eduard

Meyer Eduard (Meyer E.) — 213, 294
Meyer-Lübke W. — 233
Mianowski J. — 130
Michels Robert — 303
Mickiewicz A., див. Міцкевич Адам
Mickiewicz Ad., див. Міцкевич Адам
Mihályi János — 153
Mikkola Joos. J. — 247
Mikołaj, św., див. Микола, св.
Milčetić Ivan — 74
Milewski Józef — 159
Milkowicz Wladimir (Milkowicz Wladimirus) — 38, 84, 187, 254
Milkowicz Wladimirus, див. Milkowicz Wladimir
Miłkowski Zygmunt — 303
Mises Ludwig von — 126
Misiło Eugeniusz — 416
Mladenow St. — 297
Młynek Ludwig — 147
Modelski Teofil Emil — 279
Mohr I. C. B., див. Mohr J. C. B.
Mohr J. C. B. (Mohr I. C. B.) — 190, 298, 313
Mohyła, див. Могила Петро
Mokłowscy Kazimierz, див. Mokłowski Kazimierz
Mokłowscy Tadeusz, див. Mokłowski Tadeusz
Mokłowski Kazimierz (Mokłowscy Kazimierz) — 159, 161, 189, 208
Mokłowski Tadeusz (Mokłowscy Tadeusz) — 189, 208
Mokry Włodzimierz — 419, 443
Mombert Paul — 230
Moravec — 282
Morawski K. M. — 228
Morawski Szczęsny — 183
Morgan J. de — 138
Morstiny, hr. — 271
Mortillet A. de, див. Mortillet Abrien
Mortillet Abrien (Mortillet A. de) — 135, 279
Mortillet Gabriel — 135
Moses, див. Мойсей, пророк
Mosess, див. Мойсей, пророк
Mościcki Henryk — 170, 322
Much M., див. Much Matthäus
Much Matthäus (Much M.) — 138, 192
Muka E. — 173
Müller Adolf — 282
Müller Iwan von — 66
Murko M. — 186, 203
Murray Giebert — 294
Myres J. L. — 294
Mžik H. von — 271

Nadobnik Marcin — 303
Nałkowski Wacław — 189
Nandriş Gr. — 344
Nehring W. — 145
Nestor, див. Нестор
Nichola, st., див. Микола, св.
Nicolson Harold — 384
Niederle, див. Niederle Lubor
Niederle L., див. Niederle Lubor
Niederle Lubor (Niederle, Niederle L.) — 71, 84, 89, 93, 109, 129, 131, 248, 280—282, 302—303, 322
Niedźwiecki Mikołaj — 190
Niessel — 132
Nikolaus, див. Микола, св.
Nikolaus, heiligen, див. Микола, св.
Nilsson Elof — 182
Nimajer M. — 233
Nistor Janen J. — 244
Nitsch Kazimierz — 246, 272
Norbert M. — 276
Norblin — 279
Nötzel K. — 261
Novus — 237
Nowicki Stanisław — 303
Nowosad Myron E. — 377

Oberhummer Eugen — 307
Obermaier Hughues — 183
Odnowiciel Kazimierz — 119
Ohnesorge W. — 307
Olechnowicz Władysław — 169
Oleg, див. Олег
Oleśnicki Zbigniew — 267
Olgerdowicz Lubart-Fedor — 185
Olgierdowiczy, княжичі — 138
Opuli László, герц. — 255
Orlik Filip., див. Орлик Пилип

Ossowski Leszek — 344
Ostaszewski-Barański, див. Ostaszewski-Barański K.
Ostaszewski-Barański K. (Ostaszewski-Barański) — 259, 292
Osten-Sacken W. von der Freiherr — 246—247, 297
Osterloff W., див. Osterloff Waldemar
Osterloff Waldemar (Osterloff W.) — 130, 151
Ostrobramska Marja — 226
Oświęcim Stanisław — 194, 241
Ozimek Bartłomiej, див. Zimorowicz Jósef Bartłomiej
Ozimek Szymon, див. Zimorowicz Szymon

P. — 302
Papáček Pavel — 342
Papée Fryderyk — 43, 176—177, 185
Paprocki Bartosz — 113
Pardini — 244
Partacz Czesław — 429
Pastrnek F., див. Pastrnek František
Pastrnek František (Pastrnek F.) — 123, 131
Pasznycki B. — 345
Patsch C. — 289
Pawiński Adolf — 67
Pawłowski Bronisław — 217, 295
Pawłowski W. — 283
Pazdro Zbigniew — 142, 144
Pekař J. — 129
Perfecky George A., див. *Перфецький Юрій А.*
Pergen Antonie — 106
Peroun, див. Перун
Perthes, див. Perthes J.
Perthes J. (Perthes) — 228, 250, 268
Perun, див. Перун
Peters des Grossen, див. Петро I
Petersson H., див. Petersson Herbert
Petersson Herbert (Petersson H.) — 247
Petrovay György — 258
Petryk J. — 48
Pfannmüller Gustav — 196
Pfaundler H. — 323
Pfaundler R. — 250
Pflugk-Hartung von — 209
Pflügl Richard von — 253, 260—261, 270
Pharmakovsky B., див. Фармаковский Б. В.
Philippide Alex. — 247
Philippovich Eugen von — 126, 279
Piasecki Paweł — 90
Piasecki Zdzisław — *I.* 506
Piaseczyński Ławryn — 271
Piasty, кн. — 81, 143, 181
Piątkowski Kazimierz — 303
Picard — 42
Piekosiński F., див. Piekosiński Franciszek
Piekosiński Franc., див. Piekosiński Franciszek
Piekosiński Franciszek (Piekosiński F., Piekosiński Franc.) — 55, 107, 115, 126, 172
Piett, див. Пєтт
Pilat Tadeusz — 142
Pilipowicz Wł. — 441
Piloty R. — 313
Piotrowski Józef — 294
Piotrowski Leonhard — 307
Piotrowski Mieczysław — 311
Pischel R. — 171
Piskorski Sebastjan — 342
Plač Jan — 268
Pleszczyński Adolf, ks. — 34
Plinius — 245
Ploss H. — 197
Pobóg, див. Górski Władysław
Podgórski Zygmunt — 303
Podlacha L., див. Podlacha Ladislaus
Podlacha Ladislaus (Podlacha L.) — 294, 299
Pojezdný J. K. — 305
Pokorny Hans — 262
Pol Wincenty — 140, 177
Polivka Duro, див. Поливка Юрій
Polivka Jeři, див. *Polivka Jiři*
Polivka Jiři (*Polivka Jeři*) — 324, 332
Polívka D., див. Поливка Юрій
Polívka G., див. Поливка Юрій
Polívka Georg, див. Поливка Юрій
Polívka I., див. Поливка Юрій
Polívka J., див. Поливка Юрій
Polívka Jiři, див. Поливка Юрій
Polívka Jiří, див. Поливка Юрій
Polоćkyj A. — 342
Popesku Emil — 292

Popowicz A., див. Попович Александер
Popowicz Alexander, див. Попович Александер
Porębowicz Edward — 206
Porzeziński Wiktor — 319
Pospishil Viktor J., archimandryt — 394
Possevino Antonio S. J. — 318
Potkański K., див. Potkański Karol
Potkański Karol (Potkański K.) — 61, 81, 129, 133, 143, 157
Potocki (z Potoka) Wacław — 188
Potockie — 429
Poznański Samuel — 282
Pór Antal — 155, 255
Printz Wilh., див. Printz Wilhelm
Printz Wilhelm (Printz Wilh.) — 242, 297
Pritsak Omeljan — 410
Prochaska A., див. Прохаска Антоній
Prochaska Antoni, див. Прохаска Антоній
Prokopios, див. Prokopius
Prokopius (Prokopios) — 129, 133
Prószyński Marceli — 321
Prüfer Curt — 171
Prusiewicz A. — 300
Przyborowski Walery — 241
Przybysławski Władysław — 111, 174
Ptolomeusz, див. Птолемей
Pułaski K., див. Пуляський К.
Pułaski Kazimierz, див. Пуляський К.

-r. — 290, 304
-r-. — 260
Rabiej Zofia — 344
Rachůkov Z., див. Rachůkov Zdeňk
Rachůkov Zdeňk (Rachůkov Z.) — 431
Radliński Ignacy — 155
Radzimiński, див. Radzimiński Z. L.
Radzimiński Z. L. (Radzimiński) — 138, 185
Radziwiłł Mikołaj-Krysztof (Sierotka) — 300
Radziwiły, див. Радзивилы
Rainer L. — 276
Rauers F. — 177
Rawita-Gawroński Fr. (Gawroński Rawita Fr.) — 66, 99, 107, 111, 113—114, 119, 177, 192, 202, 259, 264, 267, 289
Raymond Marcel — 343
Rehm Herman — 167
Reich Hermann — 167
Reimer D. — 250
Reinhardt E. — 203, 249
Reinhardt Ludwig — 203
Reinold Karl — 288
Rej Mikołaj — 159
Rembowski Alexander — 77
R. G. — 294
Rhamm K., див. Rhamm Karl
Rhamm Karl (Rhamm K.) — 144, 215, 248, 311
Rilke — 377
Roberts Michael — 343
Rolland E. — 71
Rolle Antoni J. (Antoni J.) — 36, 67, 203
Rolle Michał — 61, 72, 76
Romansky St. — 242, 281, 297
Roschmann Julius — 62
Rosenfeld Siegfried — 260
Rosenwerth Stanislaus Baron von — 277
Roze I.-B. M., abbé — 118
Rozwadowski Jan — 142, 246
Rożniecki St., див. Rożniecki Stan.
Rożniecki Stan. (Rożniecki St.) — 145
Rudnitsky Ivan L., див. Рудницький І.
Rudnyc'kyj J. B., див. Рудницький Ярослав
Rudnyckyj Jaroslav B., див. *Рудницький Ярослав*
Rudnyts'kyi Jaroslav, див. *Рудницький Ярослав*
Rudnytzky Leonid, див. *Рудницький Леонід*
Ruland Wilhelm — 289
Rulikowski Edward — 322
Rundstein Szymon — 151
Russeau A. — 261
Rutkowski Jan — 221, 241
Rylski Tadeusz, див. Рильський Тадей
Rymar St. — 304
Rzeszowski L. — 237

Řehákov M., див. Řehákov Michael
Řehákov Michael (Řehákov M.) — 431
Řehoř Frant. — 48, 311

S. — 304
Sabina — *I.* 474
Sachs Curt — 345
Safijowska L. D. — 361
Sagorsky Simon, див. Загорський С.
Salomon R. G. — 245
Samijlenko Olia — 426
Samolewicz Janusz — 157
Samozwańec Dymitr — 205
Sanguszki (Sanguszky, książata, Sangyszki X. X.), княжичі — 99, 136, 138, 185
Sanguszky, książata, див. Sanguszki
Sangyszki X. X., див. Sanguszki
Sapieha Leon, свщ. — 295
Sartorius A., Freiherr — 270
Satke Władysław — 68
Sauer Aug. — 205
Sauerland H. V. — 123
Sava (Sava Chilandarec), sv. — 67, 81
Sava Chilandarec, див. Sava, sv.
Sawczyński Henryk — 136, 176
Sawicki L. — 302
Sax Carl Riter von — 210
Schachmatov A., див. Шахматов Олексій
Schachmatov Al., див. Шахматов Олексій
Schapire-Neurath Anna — 309
Schaschkewytsch Markian, див. Шашкевич Маркіян
Schevtschenko, див. Шевченко Тарас
Schewtschenko, див. Шевченко Тарас
Schewtschenko Taras, див. Шевченко Тарас
Schlaginhaufen Otto — 323
Schlemm Julie — 196
Schlumberger Gustav — 84
Schmidt — 182
Schmidt Hubert — 306
Schmidt J., див. Schmidt Josef
Schmidt Josef (Schmidt J.) — 274, 276, 287
Schmit Theodor — 279
Schnaider Józef — 195
Schneider Stanisław — 292
Schnippel Emil — 282
Schnür-Pepłowski Stanisław (Schnürr-Pepłowski Stanisław) — 67, 70, 72, 96
Schnürr-Pepłowski Stanisław, див. Schnür-Pepłowski Stanisław
Schomerus Friedrich — 279
Schorr M. — 113
Schrader O. — 143, 194, 212
Schreider Witołd — 279
Schröder, див. Schröder H.
Schröder H. (Schröder) — 229, 233, 257
Schulten Adolf — 307
Schultze Ernst — 270, 278—279
Schulze W. — 297
Schurtz Heinrich — 146
Schwalbe G. — 254
Schwartz Philipp — 181
Schweizer Jos. — 318
Schwela J. — 173
Scriban August — 273
Seger H. — 286
Seidel I. E. — 198
Seklucyan Andrzej-Samuel-Jan — 183
Semaka Eugen R. von, див. Семака Е.
Serczyk Władysław A. — 410
Setterwall Kristian — 195
Shevchenko, див. Шевченко Тарас
Siebeck Paul — 298
Siegfried — 276
Sieglin W. — 245
Siemieński Józef — 216, 271
Sierotka, див. Radziwiłł Mikołaj-Krysztof
Siewiński A., див. Siewiński Antoni
Siewiński Ant., див. Siewiński Antoni
Siewiński Antoni (Siewiński A., Siewiński Ant.) — 136, 150, 164, 186
Sigismund August, див. Сигизмунд Август
Sigismund, див. Сигізмунд I
Sigismund I, див. Сигізмунд I
Simmel Georg — 181
Simmersbach Bruno — 269, 277
Simonodes Simon, див. Szymonowicz Szymon
Skarga, див. Скарга Петро
Skarga, ks. T. J., див. Скарга Петро
Skarga Piotr, ks. T. J., див. Скарга Петро
Skórski Alexander — 122
Slavutych Yar, див. *Славутич Ярослав*
Słowacki, див. Словацький
Smal-Stocki Roman, див. *Смаль-Стоцький Роман*
Smoleński Władysław — 196
Smoliński Józef — 311
Smolka Stanisław — 267
Smólski G. — 233, 300, 305, 311
Sobieski Jan — 90

Sobieski Wacław — 130, 205
Sobolewskij A., див. Соболевский А. И.
Sodoffsky Gustav — 277
Sokalski Bronisław — 96
Sokalski Justyn — 301
Sökeland Hermann — 267
Sokołowski Maryan — 63, 103, 152, 161
Solmsen Felix — 182
Soroker Yakov — 426
Sosnowski Paweł — 304
Spann Othmar — 260
Spinoza Benedictus — 343
Spiss Tadeusz — 313
Srkulj St., див. Srkulj Stjepan
Srkulj Stjepan (Srkulj St.) — 64, 288
Sroka Stanisław A. — 446
St. Os[...]arz — 246
Stadnicki Alexander, граф — 118, 226
Stanisław August, кор. — 295
Stark Jozef — 261, 268
Starowieyski Fr., ks. — 232
Starzyński Stanisław — 41, 177
Stawrowiecki Cyryl Frankwiljon, див. Ставровецький Кирило
Steciuk Basil W., див. *Стецюк Василь*
Steciuk W. B., див. *Стецюк Василь*
Stecka M. — 271
Stefan Wielki — 289
Stefanyk Vassyl', див. Стефаник Василь
Stefanyk Wassyl, див. Стефаник Василь
Stein W. — 183
Steinmann P. — 305
Steinschneider Moritz — 218
Stern Ernst von — 215
Steyrer Johann — 178
Stępień St. — 441
Stępowski Maryan — 304
Stieda L. — 254
Stille Arthur — 216
Stolicki Jarosław — 424
Storm Theodor — 377
Stowasser J. M. — 297
Stowik Julius — 279
Strakosch-Grassmann G., див. Strakosch-Graassman Gustav
Strakosch-Graassman Gustav (Strakosch-Grassmann G.) — 38, 276
Strecker — 257
Strepa Jakób, арцибіскуп — 213
Strzygowski I. — 254
Studziński Cyryl, див. Студинський Кирило Осипович
Stus Wassyl — 418
Stutz U., див. Stutz Ulrich
Stutz Ulrich (Stutz U.) — 168, 275
Sujkowski A. — 311
Sulcbach [?] — 198
Sulisz Józef — 186
Sułkowska-Kuraś Irena — 410
Supan Alexander — 268
Svantovit, див. Святовид
Svjatoslav, див. Святослав, кн.
Svjatoslav — 64
Swjatlowski W. von — 261
Sygański J., див. Sygański Jan
Sygański Jan (Sygański J.), ks. T. J. — 216, 280, 289
Szaraniewicz Isidor, див. Шараневич Ізидор
Szaraniewicz Izydor, див. Шараневич Ізидор
Szaszkiewicz Markian, див. Шашкевич Маркіян
Szaszkiewycz M., див. Шашкевич Маркіян
Szaszkiewycz Markian, див. Шашкевич Маркіян
Szczepkowski Andrzej — 436
Szelągowski, див. Szelągowski Adam
Szelągowski A., див. Szelągowski Adam
Szelągowski Adam (Szelągowski, Szelągowski A.) — 90, 103, 166, 188, 258
Szeli Jakób — 131
Szewczenko, див. Шевченко Тарас
Sznajder J., див. Sznajder Józef
Sznajder Józef (Sznajder J.) — 104, 186
Szopski F. — 193
Szporluk Roman — 410
Sztieber Z. — 344
Sztripszky Hiador — 193
Szulowska Wanda — 443
Szumowski Władysław — 211
Szydelski, див. Szydelski Stefan
Szydelski Stefan (Szydelski) — 233, 283
Szymonowicz Szymon (Simonodes Simon) — 122

Ślusarski A. — 55
Światłomir — 140
Świdrygiełła, див. Свидригайло

Świdziński Konstantyn — 77
Święcicki Paulin, див. Свєнціцкий Павлин

Şesan Valerian — 300

Ščepkin Eugen — 79
Ševčenko, див. Шевченко Тарас
Ševčenko Ihor — 410
Štrekelj K. — 161
Šurmin G. — 182

Talko-Hryncewicz, див. Талько-Гринцевичъ Ю. Д.
Talko-Hryncewicz I., див. Талько-Гринцевичъ Ю. Д.
Talko-Hryncewicz J., див. Талько-Гринцевичъ Ю. Д.
Tarłowie — 232, 264
Tarłowie Zygmuntowscy — 264
Tarnowski St., див. Tarnowski Stanisław
Tarnowski Stanisław (Tarnowski St.) — 232, 295
Täubler E. — 216
Teibner B., див. Teubner B. G.
Teleżyński K., див. Teleżyński Konstanty
Teleżyński Konstanty (Teleżyński K.) — 299, 307
Temberski Stanislai, див. Temberski Stanisław
Temberski Stanisław (Temberski Stanislai) — 77
Teršakoveć M., див. Тершаковець Михайло
Teubner B. G. (Teibner B.) — 201, 297, 311
Teutsch J. — 182
Theodosius dem Grossen, див. Θеодосій Великий
Thilenius G. — 286
Thor — 145
Thót Ladislaus von — 275
Ticker Otto — 173
Toepfer, див. Toepfer H.
Toepfer H. (Toepfer) — 250, 277
Tokarz Wacław — 207, 211
Tomaschek Wilhelm — 64
Tomaschiwskyj Stephan, див. Томашівський Степан
Tomkowicz S. von — 254
Toparcha Goticus (Anonymus Tauricus) — 145
Török A. — 193
Totomjanz V., див. Тотоміянц В.
Traianus — *I.* 474
Tretiak Józef — 193, 272, 320
Tribner K. — 250
Troskolański Tadeusz — 183
Truhlař Antonin — 85
Trusch Iwan, див. Труш Іван
Trzebiński Aleksandr — 220
Tschepourkovsky E. — 299
Tuckermann W. — 311
Tuffreu d'Alain — 433
Turowski Stanisław — 218
Twardowski Samuel, див. Твардовський С.
Twerdochlib Sydir — 302
Tyčyna Pavlo, див. Тичина Павло

Uckert F. A. — 179
Udziela Seweryn — *I.* 504
Uebersberger Hans — 192
Urbański Tadeusz — 196

Vacek Jiři — 431
Vasmer M., див. Фасмер М. Р.
Várady Gábon — 154
Ventris M., див. Ventris Michael
Ventris Michael (Ventris M.) — 350
Verworn M. — 192
Vespasianus — *I.* 474
Vidoni Petrus — 190
Vizaknai Anton — 276
Vladimir, див. Володимир Великий
Vlasenko-Bojcun Anna, див. *Власенко-Бойцун Анна*
Voelker K., див. Völker Karl
Vogel Emanuel Hugo — 303
Völker Karl (Voelker K.) — 255, 267
Volkov Th., див. Вовк Федір
Volodymyr, st., див. Володимир Великий
Volz W. — 257
Vondrák W. — 117, 265

Voragine Jacques de — 118
Voronca Zaharia — 302
Vrtel Stefan — 302

(w). — 304
W. A. — 304
Wadler Arnold — 261
Wadowski Jan Ambroży — 203
Wagelewicz J., див. *Wagilewicz Jan*
Wagilewicz Jan (*Wagelewicz J.*) — 430; *I.* 550
Wagner J. — 287
Waldman — 167
Walzel O. Fr. — 184
Warde Forler W. — 294
Warmiński I., ks. — 183
Warsage Rodolphe de — 167
Warschauer A. — 280
Wasiutyński B. — 305
Wasylewski Stanisław — 292
Wawel-Louis Józef — 114
Weber M., див. Weber Max
Weber Max (Weber M.) — 265
Webersfeld Edward — 221, 289
Weigand, див. Weigand Gustav
Weigand Gustav (Weigand) — 242
Weinberg Richard, див. Вейнбергъ Р.
Weisbach A., див. Weissbach A.
Weiss Eduard V. — 273
Weiss Jakob — 289
Weissbach A. (Weisbach A.) — 154, 182
Weissenberg S. — 257
Wells H. G. — 305
Wernyhora — 309
Wertheimer Ludwig — 293
Weslowski Elias — 199, 292
Wesselski Albert — 208, 210
Westberg Fr., див. Вестбергъ Фридрихъ
Westberg Friedrich, див. Вестбергъ Фридрихъ
Wiazemsky Prince — 279
Wielewicki Jan, T. J. ks., див. Вєлєвіцкий
Wierciński H. — 311
Wierzbowski Teodor (Wierzbowski Teodorus) — 245
Wierzbowski Teodorus, див. Wierzbowski Teodor
Wiese Oskar — 273
Wijk N. von — 247, 297
Wilke G. — 263
Windisch-Grätz Franz Prinz — 269
Winiarz A. — 232
Winnicki Innocenty, biskup — 441
Winter Carl — 294
Winternitz M. — 143
Wirth Albrecht — 271
Wishard — 343
Wisznicki M. — 299, 311
Witołd Wielki, див. Вітовт, кн.
Witte A. — 261
Wittich W. — 250
Wjela Jan Radyserb — 172
Władysław, кор., див. Володислав IV
Władysław IV, див. Володислав IV
Władysław Warneńczyk, див. Володислав III
Włast Józef — 69
Włodek Ludwik — 321
W. O. — 303
Wobly K., див. Воблый К. Г.
Wocikow A. — 250
Woeijkof A. — 261
Wojciechowski Tadeusz — 153
Wolff I. — 47
Wolnicz-Pawłowska Ewa — 443
Wolter E., див. Вольтер Э.
Wołyniak — 104, 280
Worobkiewicz Emmanuel-Eugen — 63
Wossidlo R. — 199
Wotsche Th. — 245
Writings Lord's R. H. — 384
Wunder Franz — 203
Wynnytschenko Wolodymyr, див. Винниченко Володимир

X. Y. — 294

Z. — 36
Zachar Anton — 245
Zacharie Theodor — 282
Zachorowski Stanisław — 205
Zahorski Władysław — 226
Zakrzewski Stanisław — 157
Zakrzewski W. — 207
Zaleski Bohdan, див. Залєский Богдан
Zaleski Bohdan Józef, див. Залєский Богдан

Zaleski Dyonizy — 112
Zaleski Wacław-Michał — 292
Załęski Stanisław, ks. T. J. — 119, 122, 128, 196
Zambaur Ed. von — 307
Zamojski Jan — 149, 216
Zaplitny Paul — 370
Zawiliński Roman — 302
Zdziarski Stanisław — 112, 120, 154, 310
Zebrzydowski Andrzej — 183
Zelezniak, див. Зелізняк
Zelman — 52
Zibrt Čeněk — 94
Zielińska Teresa — 428
Zieliński Konstanty, arcybiskup — 233
Ziemiałkowski Floryan, див. Зємялковский Фльоріян
Zihismund (видав.) — 289
Zimorowicz Bartłomiej, див. Zimorowicz Jósef Bartłomiej
Zimorowicz Joseph Bartholomae, див. Zimorowicz Jósef Bartłomiej
Zimorowicz Jósef Bartłomiej (Ozimek Bartłomiej, Zimorowicz Bartłomiej, Zimorowicz Joseph Bartholomae) — 50, 99
Zimorowicz Szymon (Ozimek Szymon) — 50
Znatowicz Br. — 55
Zöckler — 305
Zola d'Émile — 377
Zsatkovics Kálmán A., див. Житкович Климент
Zubaty I. — 131
Zubrzycki Jan Sas — 151
Zubrzycki Tadeusz — 281, 292
Zupitza E. — 182
Zygmunt I, див. Жиґимонт, кор.
Zygmunt III — 130, 166
Zygmunt August, див. Сигизмунд Август
Zygmunt Staryj, див. Сиґізмунд I
Zygmunt Wielki, див. Сиґізмунд I
Zygmuntowicz Michał — 176
Zyla Volodymyr, див. *Жила Володимир*
Zyla Wolodymyr T., див. *Жила Володимир*

Żeleński S. G. — *I.* 572

Żuk A., див. Жук А.
Żuk Andreas, див. Жук А.

Географічний покажчик

Аахен, м. — *І.* 562
Абауй, столиця (комітат) — *І.* 466
Абація, с. — *І.* 495
Абідня, уроч. — *К.* 456
Австерліц, м. — 64
Австралія — *П.* 8—9; 379, 383, 396, 417; *К.* 454; *І.* 538
Австрия, див. Австрія
Австрія (Австрия, Восточная Австрія, Austria, Austrya, Austrya Dolna, Austrya Górna, Oesterreich, Ost-Oesterreich, Österreich) — 44, 74, 82, 108, 110, 122, 126, 192, 195, 213, 222, 225, 255, 260—261, 268, 270, 274, 276, 282—283, 288, 295, 300, 302, 306, 323, 381, 396, 412; *І.* 489. Див. Австро-Угорщина
Австро-Угорщина (Österreich-Ungarn, Österreich-ungarische Monarchie) — *П.* 4, 12; 82, 108, 147, 192, 279; *К.* 454. Див. Австрія
Азія (Asien) — 250, 269, 277, 383
Азовская губернія — 280
Академічна, вул. (Львів) — *І.* 498
Аккерманъ, м., див. Бѣлгородъ
Александрійский уѣзд — 41
Александровск, м. — 281
Алеппо, м. — 77
Алланд, м. — *І.* 508
Альберта (Alberta), провінція — 420; *І.* 479
Альминська западина — *К.* 452
Альошин Ґрот, стоянка — *К.* 459; *І.* 551—552
Америка (Америка Південна, Америка Північна, Латинська Америка, Південна Америка, Північна Америка, Центральна Америка, America, Amerika, Nordamerika, Südamerika) — *П.* 8—9, 30; 279, 287, 305, 360, 375, 378, 380, 382—384, 388, 392—393, 395—396, 399, 412, 415—416, 419, 421, 424, 426, 428—429, 432—433, 436—438, 441, 443; *К.* 454; *І.* 495, 513—514. Див. Канада, США
Америка Південна, див. Америка
Америка Північна, див. Америка
Ангелів, с. — *І.* 512
Англія (Анґлія, England) — 87, 92, 102, 224, 233, 308, 374, 396; *І.* 536, 572
Анґлія, див. Англія
Андреевка, с. — 150
Андріївка, с. — *І.* 540
Антична Україна, див. Україна
Антонівка, с. — *І.* 502
Апша Верхня, див. Верхня Апша
Аргентина (Аргентина, Argentinien, Argentyna) — 270, 305, 382, 387; *І.* 550
Аргентина, див. Аргентина
Арданове, уроч. — *І.* 557—558
Ардвін, м. — *І.* 545
Арользен, замок — *І.* 489
Афон, Монастир, див. Монастир Афон
Аѳон, Монастырь, див. Монастир Афон

Баба-плаха, мікротоп. — *І.* 466
Бабина Гора, уроч. — *І.* 527
Бадалів, бережська столиця, комітат — *І.* 467
Баден (Baden-Baden), м. — 375, 416
Баїв, уроч. — *К.* 456
Бакота, уроч. — *К.* 456
Баку (Baku), м. — 239, 277
Баличі (Balice), с. — 153; *І.* 475
Балка-Осокорівка, уроч. — *І.* 527
Бамако, м. — *І.* 490
Банат (Banat), обл. — 259, 372
Банокъ, с. — 315
Бардіїв, м. — 338; *І.* 474
Бардіївщина — *І.* 505—506
Барское староство (Barskie starostwo) — 36, 40, 61
Барсуки, уроч. — *К.* 460
Басарабія — 380—381; *К.* 453
Батурин, м. — 354
Бахмут, м. — 39
Бахмутский уѣзд — 213
Бахновате, с. — *І.* 500

Бахчисарайська стоянка — *К.* 459
Бачка (Bačka), комітат — 75, 119, 123, 250, 259; *І.* 484, 508
Бедевля, с. — 266
Бездрик, с. — *І.* 532
Безрадичі Нові, див. Нові Безрадичі
Беларусь, див. Білорусь
Белз (Bełz), м. — 136, 171, 340; *К.* 450, 455
Белзець, див. Гончарівка
Белзьке воєводство — 415, 445; *К.* 454
Белзький повіт — 445
Бельгія — 382, 396; *І.* 480, 576
Бенешово, м. — *І.* 489
Беня, с. — *І.* 558
Београд (Belgrade), м. — 162, 379
Бердичів, м. — 328
Бережани (Brzeżany), м. — 275; *К.* 459; *І.* 468, 477, 492—495
Бережанка, уроч. — *К.* 460
Бережанський повіт — *І.* 495
Бережанський район — *І.* 570
Бережанський став — *І.* 495
Бережниця Королівська, див. Королівська Бережниця
Березань (Beresan), о. — 216, 262, 266, 287, 306, 315
Березець, уроч. — *К.* 456
Березинське комісарство — *І.* 522
Березів, повіт — *І.* 501
Березів-Середній, див. Середній Березів
Березка, с. — *І.* 469
Березна, м. — *І.* 578
Березна Велика, див. Велика Березна
Березний Великий, див. Великий Березний
Березька жупа — *К.* 451
Березянка Велика, див. Велика Березянка
Берест, с. — *І.* 506
Берестечко (Beresteczko), м-ко — 267, 428
Берестів, с. — *І.* 531
Берлин, див. Берлін
Берлін (Берлин, Berlin), м. — 47, 59, 81, 84, 130, 138, 167, 171—172, 180, 184, 189, 191, 196, 199, 201, 203, 209, 212, 222, 233, 245, 250, 255, 258, 261, 268—269, 275, 277, 289, 294, 297, 299, 304, 308—309, 311, 345, 353; *І.* 477—478, 480, 491, 495
Бернашівка, поселення — *К.* 456; *І.* 553
Берхтесгаден, м. — *І.* 478
Бершадь, смт — 306
Беседівка, уроч. — *К.* 456
Бессарабская обл. — 112
Бехерів, с. — *І.* 505
Биків, уроч. — *І.* 472
Бирін, уроч. — *К.* 456
Бискупичі Руські, див. Руські Бискупичі
Бистре, с. — *І.* 468
Бистриця, с. — *І.* 500
Бихів Новий, див. Новий Бихів
Бичків Великий, див. Великий Бичків
Бишів, с. — *К.* 459
Бієль, м-ко — *І.* 473
Біла, уроч. — *К.* 459
Біла Вежа, м. — 355
Біла Русь, див. Білорусь
Біла Церква, м. — 311
Білгородка, уроч. — *К.* 456
Білий Потік (Потік Білий), с. — *І.* 474
Білина Велика, див. Велика Білина
Білич Горішній, див. Горішній Білич
Білі Карпати, див. Карпати
Білогір'я, уроч. — *К.* 459
Білогрудівка, с. — *І.* 567
Білорусь (Беларусь, Біла Русь, Бѣлая Россія, Бѣлоруссія, Витебская Бѣлоруссія) — 39, 46, 50, 58, 85, 93, 181, 197, 231, 233, 406
Більче, уроч. — *К.* 455
Бірки, смт — *К.* 455
Бірки Великі, див. Великі Бірки
Бітля, с. — 314; *І.* 500
Блажів, уроч. — *І.* 474
Ближні Печери (Печери Ближні), мікротоп. — *І.* 541
Блощинці, с. — 311
Бломінґтон, див. Блумінґтон
Блумінґтон (Бломінґтон), м. — *П.* 25; 419
Бобове, с. — *І.* 557—558
Боброїди, с. — 435; *І.* 570
Боб'ятин, с. — *І.* 523
Бовшів, уроч. — *К.* 456
"Богданівка", мікротоп. — *І.* 493
Богемія — *І.* 549
Бодаки, поселення — *І.* 553
Бодачевка (Колодіевка), с. — 234

Боднівка, вул. (Лебедин) — *І.* 539
Бодрог-Керестур, уроч. — *І.* 466—467
Божиків, уроч. — *К.* 459
Бойківщина (Bojkenland, Boyko Region) — 168, 314, 344, 385—386, 407; *К.* 454; *І.* 468, 501
Болгарія (Bulgaren, Bulgarien) — 90, 242, 289, 368, 396; *І.* 568
Болехівська Слобода (Слобода Болехівська), с. — *І.* 500
Болохов — 89
Болоховщина — 49
Бомбай, м. — *І.* 483
Боратин I, уроч. — *К.* 455—456
Борзна, м. — *І.* 578
Борислав (Borysław, Boryslav), м. — 39, 236; *І.* 491
Борисоглѣбский монастырь, див. Монастырь Борисоглѣбский — 232
Бородянка, с. — *К.* 455
Бородянка 3 Б, стоянка — *І.* 552
Бородянка 3 В, стоянка — *І.* 552
Боромель, уроч. — *К.* 455
Боромля II, уроч. — *К.* 456
Борочиці, с. — 338; *І.* 474
Бортничі, уроч. — *К.* 456
Борщівський повіт — *І.* 468
Борщовичі, уроч. — *К.* 456; *І.* 472, 555
Боснія (Bośnia) — 236, 302
Боспор Кимерійский, див. Кимерійский Боспор
Боспорське царство — 33; *І.* 568
Бостон (Boston), м. — 431; *І.* 496
Ботелка Нижня, див. Нижня Ботелка
Ботелька Вижня, див. Вижня Ботелька
Ботошани, м. — *К.* 455
Бразилія (Brasilien, Brazylia) — 269—270, 305, 382, 396
Братислава (Братіслава, Прешбург), м. — 126, 375, 401—403, 418, 438; *І.* 519
Братіслава, див. Братислава
Брауншвейг (Braunschweig), м. — 190, 215, 254, 257, 267, 286; *І.* 546
Брацлав (Bracław), м. — 45, 65; *І.* 549
Брацлавское воеводство, див. Брацлавське воєводство
Брацлавське воєводство (Брацлавское воеводство) — 126, 415
Брезник, р. — *І.* 474
Брезова, м-ко — *І.* 475
Брест, м. — 122
Брест-Трішин, уроч. — *К.* 456
Бринзени III (Бризени III), уроч. — *І.* 553
Британія — *І.* 481
Брідський повіт (Brodyer Bezirk; Brodzki powiat) — 40, 111, 146; *І.* 468. Див. Бродівський район
Брно, м. — *І.* 576
Броди (Brody), м. — 176, 240, 244, 258, 371, 400; *К.* 449, 458—459; *І.* 488—489, 557
Бродівський район — *І.* 523, 560. Див. Брідський повіт
Брустури, с. — *І.* 541
Брюгге, м. — *І.* 562
Брянск, див. Брянськ
Брянськ (Брянск), м. — 117; *І.* 484
Буг (Западный Буг, Західний Буг, Bug), р. — 111, 143, 389, 432; *І.* 488
Бугаї, с. — 248
Будапешт (Budapest, Budisyn), м. — 107, 116, 173, 193, 428; *І.* 489
Будин, м. — *І.* 506
Буенос-Айрес, м. — *І.* 546
Буківна, с. — *І.* 474, 562
Буковина (Буковинська Русь, Буковинська Україна, Буковиньска Русь, Північна Буковина, Bucovinica, Bukovina, Bukowina, Herzogtum Bukowina) — 49, 52, 62, 73, 82—83, 95, 101, 107—108, 119, 122, 126, 131, 141, 153, 156, 171, 178—179, 186, 192, 199—200, 206—207, 217, 221—224, 228—230, 233—236, 238—239, 244—245, 248—249, 254, 256—257, 259, 261—262, 267—269, 275, 287, 294, 299, 304—305, 307, 324, 334, 340, 357, 360—361, 377—378, 380—381, 384, 420, 423, 431—432, 444; *К.* 453; *І.* 479, 546—547. Див. Україна
Буковинка, с. — *І.* 558
Буковинська Русь, див. Буковина
Буковинська Україна, див. Буковина
Буковиньска Русь, див. Буковина
Букриївка II, уроч. — *К.* 456
Букрин, уроч. — *К.* 456; *І.* 527
Буран-Кая III, стоянка — *К.* 459
Буслівка, уроч. до с. Козаровичі — *К.* 456

Бусовисько, с. — *І.* 499—500, 502, 520, 544
Бусовища, с. — *І.* 469
Буський повіт — 445. Див. Буський район
Буський район — *І.* 523. Див. Буський повіт
"Бутивля I", водозбірник — *К.* 455
"Бутивля II" ("Свинник"), водозбірник — *К.* 455
Бутівка Стара, див. Стара Бутівка
Бутля, с. — *І.* 468
Бутори — *І.* 567
Бучаки, уроч. — *К.* 456
Бучач, м. — 434; *І.* 474, 566, 570
Буштин, с. — *І.* 518
Бѣлая Россія, див. Білорусь
Бѣлгородка, м. — 232
Бѣлгородско-Курская епархія — 241
Бѣлгородъ (Аккерманъ, Тура (Турасъ), Cetatiĭ-Albe), м. — 117, 147
Бѣлоруссія, див. Білорусь
Бѣлорусское Полѣсье, див. Полісся

Вавель (Wawel) част. Кракова — 254; *І.* 473
Ваймар (Weimar), м. — 179, 442; *І.* 575
Валашковець, с. — 251—252; *К.* 449
Валки, м. — 204
Валя Лупулуй, уроч. — *І.* 553
Валява, с. — 38
Ванв, передмістя Парижа — *І.* 485
Ванзе, с. — *І.* 491, 494
Ванівка, с. — *І.* 469
Варна, м. — 183
Варшава (Warszawa, Varsovia), м. — *П.* 30; 34, 37—38, 40, 45—47, 50, 52, 55, 63, 65—67, 73—74, 77, 84, 88—89, 96, 99, 101, 113—116, 126—128, 130, 134, 138, 143, 149, 151—152, 157—159, 166, 168, 170, 175, 186, 189, 206, 208, 210, 216, 218—219, 232, 240—241, 245—247, 257, 259, 264, 272, 291, 294, 301, 306, 319, 321—322, 339—344, 408, 416, 428, 443; *І.* 494—495, 521, 566
Василів, с. — *І.* 564
Василіянський монастир у Крехові, див. Монастир Василіянський у Крехові
Васильків, м. — 74
Васильківський повіт — *І.* 465
Ватикан (Watykan) — 175, 315, 382
Вашингтон, див. Вашінґтон
Вашингтон (Вашингтон, Вашінґтон), м. — 363; *І.* 535, 548
Вашінґтон, див. Вашингтон
Вашківці, м. — 179
Ведмедівка, м-ко — 183, 306, 339
Велемичі I, уроч. — *К.* 456
Велемичі II, уроч. — *К.* 456
Велеснів, с. — *І.* 507
Велика Березна (Березна Велика), округа — *К.* 449
Велика Березянка (Березянка Велика), с. — *І.* 465
Велика Білина (Білина Велика), с. — *І.* 500—501
Велика Горожанка (Горожанка Велика), с. — *І.* 502
Велика Мацина (Мацина Велика), с. — *І.* 504
Велика Румунія, див. Румунія
Велика Слобідка (Слобідка Велика), уроч. — *К.* 455
Велика Слобідка I (Слобідка Велика I), уроч. — *К.* 456
Велика Україна, див. Україна
Велике князівство Литовське (Велике Князівство Литовсько-руське, Велике Князівство Руське, Великое княжество Литовское, Великое Княжество Литовское) — 47, 56, 88, 134, 147, 151, 153, 163, 176, 203, 198, 221, 264, 274—275, 320, 328, 333, 440. Див. Литва, Литовська Русь, Україна
Велике Князівство Литовсько-руське, див. Велике князівство Литовське
Велике Князівство Руське, див. Велике князівство Литовське
Великий Березний (Березний Великий), уроч. — *І.* 557
Великий Бичків (Бичків Великий), смт — 402; *І.* 518—519
Великий Глибочок (Глибочок Великий), уроч. — *К.* 459; *І.* 555
Великий Ключів (Ключів Великий), с. — *І.* 541
"Великий Льох", мікротоп. — *І.* 466
Великий Новгород, див. Новгород
Великі Бірки (Бірки Великі), с. — *К.* 459

Великі Вікнини (Вікнини Великі), уроч. — *К.* 459—460; *І.* 557
Великі Грибовичі (Грибовичі Великі), уроч. — *І.* 555
Великі Гриневичі (Гриневичі-Великі), уроч. — *К.* 455
Великі Чорноківці (Чорноківці-Великі), с. — *І.* 546
Великобританія — 382
Великое княжество Литовское, див. Велике князівство Литовське
Великое Княжество Литовское, див. Велике князівство Литовське
Великоросія, див. Росія
Венгревил, м-ко — *І.* 479
Венесуела — 382
Венеція, м. — *І.* 483
Вербів, с. — *І.* 530—531, 570
Вербіж, с. — *І.* 541
Верона, м. — *І.* 568
Верхне-Салтовский могильник (Верхне-Салтовскій камерный могильникъ, Верхне-Салтовскій могильникъ) — 215, 315, 322
Верхне-Салтовскій камерный могильникъ, див. Верхне-Салтовский могильник
Верхне-Салтовскій могильникъ, див. Верхне-Салтовский могильник
Верхнє Подністров'я, див. Подністров'я
Верхний Салтов (Салтов Верхний), с. — 194, 215—216
Верхній Дунавець (Дунавець Верхній), с. — *К.* 458; *І.* 535
Верхній Іванів (Іванів Верхній), уроч. — *К.* 456
Верхній Ясенів (Ясенів Верхній), с. — *І.* 541
Верхньостриженське II, уроч. — *К.* 456
Верхня Апша (Апша Верхня), с. — 191
Верхня Жерниця (Жерниця Верхня), с. — *І.* 499
Верхня Липиця (Липиця Верхня), поселення — *І.* 558
Верхня Наддністрянщина — 434; *К.* 460
Верховина, див. Карпати
Верховинський район — *І.* 524, 542
Виблі, уроч. — *К.* 456
Видубицький монастир, див. Монастир Видубицький
Вижне Висоцько (Висоцько Вижне), с. — *І.* 471
Вижне Студене (Студене Вижнє), с. — *І.* 471, 501
Вижнє Гусне (Гусне Вижнє), с. — *І.* 500—501
Вижнє Синєвідсько (Синєвідсько Вижнє), с. — *І.* 500
Вижня Ботелька (Ботелька Вижня), с. — *І.* 500, 502
Вижня Рожанка (Рожанка Вижня), с. — *І.* 499—500
Вижня Розтока (Розтока Вижня), с. — *І.* 500
Вижня Яблінка (Яблінка Вижня), с. — *І.* 500
Византийске цісарство, див. Візантія
Византия, див. Візантія
Византія, див. Візантія
Вильно, див. Вільно
Виннице-Браиловскій женскій монастыръ, див. Монастыръ Виннице-Браиловскій женскій
Винниченка (Чернецького), вул. у Львові — *І.* 507
Висла, див. Вісла
Висла Балка, уроч. — 432; *К.* 460; *І.* 559
Високий Замок (Львівський замок) част. Львова — 54; *І.* 557
Висоцьке (Wysocke), с. — 111; *К.* 459; *І.* 468—469, 555—557, 560
Висоцьке Нижнє, див. Нижнє Висоцьке
Висоцько Вижне, див. Вижне Висоцько
Витебск, м. — 50, 59, 85, 186
Витебская Бѣлоруссія, див. Білорусь
Витебская губернія — 85, 186
Виців, с. — *І.* 500
Вишгород, с. — 422; *І.* 484, 545
Вишеньки, уроч. — *К.* 456
Вишка, с. — *І.* 500
Вишопіль, с. — *І.* 465
Відень (Wiedeń, Wien), м. — *П.* 28, 30; 48, 53, 57—58, 64, 74, 82, 87, 105, 108, 126, 146, 149, 153—154, 168, 178—180, 182, 186, 188, 190, 192, 195, 197, 200, 210, 217—218, 223, 230, 253—255, 258, 260, 263—264, 269, 274, 276, 279, 283, 286—287, 292, 295, 299—300, 304, 307, 323, 331, 335, 337, 387, 425; *І.* 508, 510, 573

Візантійська імперія, див. Візантія
Візантія (Византийске цісарство, Византия, Византія, Візантійська імперія, Схід, Bysanz) — 39, 59, 63, 87, 98, 102, 210, 300, 350, 404, 427; *І.* 568
Вікнини Великі, див. Великі Вікнини
Вікторів, уроч. — *І.* 530
Вілен, уроч. — *І.* 541
Вільно (Вильно, Wilno), м. — 36, 39, 43, 47, 49—50, 75—76, 93, 101, 124, 128, 132, 140, 177, 180, 188, 205, 216, 226, 258, 330; *І.* 526, 550
Вінніпег (Winnipeg), м. — 367, 407; *І.* 533
Вінцетівка, с. — *І.* 530
Вірменія — 409
Вірменська дільниця (Львів) — 413; *К.* 457
Вірменська поперечна, вул. (Львів) — *І.* 534
Вісла (Висла, Wisła), р. — 45, 58, 71, 81, 103, 117, 125, 133, 137, 140, 149, 155, 161, 389, 416
Вісьлна, вул. у Кракові — *І.* 493
Віцинь, див. Смереківка
Вішка, с. — *І.* 471
Вкраина, див. Україна
Вкраїна, див. Україна
Вкраїна-Русь, див. Україна
Владимир на Клязьме, див. Володимир-на-Клязьмі
Владимір, див. Володимир-на-Клязьмі
Владиміро-Суздальское княжество — 157
Владимірская губерния — 62
Влахерны, передмістя Константинополя — 63
Вовківці, с. — *К.* 460; *І.* 568
Вовче Горішнє, див. Горішнє Вовче
Вовче Долішнє, див. Долішнє Вовче
Вовчий Ґрот, стоянка — *К.* 459
Вовчий шпиль, уроч. — *І.* 466
Вовчків, уроч. — *К.* 455
Водники, уроч. — *К.* 456
Волинское воєводство, див. Волинське воєводство
Волинська обл. — *І.* 523
Волинське воєводство (Волинское воеводство) — 126, 415, 423, 444; *І.* 547
Волинське князівство — *К.* 457
Волинсько-Подільська плита — *К.* 452
Волинь (Волынская земля, Волынь, Восточная Волынь, Західна Волинь, Південна Волинь, Південно-західна Волинь, Південно-західна частина Волині, Wolhynien, Wołyń) — 33, 47, 59, 69, 84, 88, 115, 120, 130, 152, 193, 224, 231, 240—241, 304, 307, 322, 334, 338, 370, 405—406, 416, 419, 421, 432—433, 444—445; *К.* 449; *І.* 474, 523, 531, 534. Див. Україна
Волиця-Деревлянська, с. — *І.* 570
Володимир, див. Володимир-Волинський
Володимир [у Росії], див. Володимир-на-Клязьмі
Володимир-Волинський (Володимир), м. — 340; *К.* 450; *І.* 476, 563
Володимирівка, с. — *І.* 527
Володимирія — 295
Володимир-на-Клязьмі (Владимир на Клязьме, Владимір, Володимир [у Росії]), м. — 104—105, 159, 176; *І.* 484, 568
Володимирський повіт (Włodzimirski powiat) — 169, 340
Володимирсько-Берестейська єпархія — *І.* 575
Волосате, с. — *І.* 500
Волосянка, с. — 68; *І.* 468, 500
Волотів, с. — 299
Волочиськ, уроч. — *К.* 459
Волчанский уѣзд — 194
Волынская губерния (Волынская губернія, Wołyńska gubernia) — 43, 109, 126, 164, 169, 175, 276
Волынская губернія, див. Волынская губерния
Волынская епархія — 43, 90
Волынская земля, див. Волинь
Волынское Полѣсье, див. Полісся
Волынь, див. Волинь
Воля, уроч. — *І.* 556
Воля Руська, див. Руська Воля
Воля-Хомулецька, уроч. — *К.* 456
Ворголъ, м. — 153
Вороневе І, уроч. — *І.* 560
Воронеж, м. — 290
Воронежская губернія — 315
Воронівщина — *І.* 505
Воронізький кристалічний масив — *К.* 452

Вороців, уроч. — *К.* 459; *І.* 554, 557
Восточная Австрія, див. Австрія
Восточная Волынь, див. Волинь
Восточная Галиція, див. Галичина
Восточная Галичина, див. Галичина
Восточная Европа, див. Європа
Восточная Россія, див. Росія
Восточное Полѣсье, див. Полісся
Вощанці, с. — *І.* 501
Всеволож, м. — 404
Всеволозька волость — 404
Всероссійская имперія — 55
Всхідноевропейська низовина — 68
Вѣтка, р. — 57
Вязники, м. — 62
Вятка — 426
Вятский край — 426

Габо, стоянка — *К.* 459
Гага, м. — *І.* 469
Гаджибей, див. Одеса
Гадяцький Красногірський Миколаївський монастир, див. Монастир Гадяцький Красногірський Миколаївський
Гадяч, м. — *І.* 578
Гайсин, м. — 44
Гайсинський повіт — 251
Галицка Русь, див. Галичина
Галицкая митрополія, див. Галицька митрополія
Галицкая Русь, див. Галичина
Галицко-львôвска єпархія — 126
Галицька Волинь, див. Галичина
Галицька держава, див. Галичина
Галицька земля, див. Галичина
Галицька митрополія (Галицкая митрополія) — 54, 393
Галицька Русь, див. Галичина
Галицька Совєтська Республіка, див. Галичина
Галицька Соціялістична Совєтська Республіка, див. Галичина
Галицька ССР, див. Галичина
Галицька Україна, див. Галичина
Галицьке князівство (Królestwo Galicyia) — 91, 114; *К.* 454
Галицьке Поділля, див. Поділля
Галицько-Волинська держава (Галицько-Волинські землі) — 381, 421, 445; *І.* 577
Галицько-Волинська западина (синеклїза) — *К.* 452
Галицько-Волинські землі, див. Галицько-Волинська держава
Галич (Halics, Halič), м. — 98, 100, 151, 211, 304, 311, 404, 410, 413, 422, 433, 436; *І.* 463, 495, 543—545, 549, 563—564. Див. Крилос
Галич-Крилос, див. Крилос
Галичина (Восточная Галиція, Восточная Галичина, Галицка Русь, Галицкая Русь, Галицька Волинь, Галицька держава, Галицька земля, Галицька Русь, Галицька Совєтська Республіка, Галицька Соціялістична Совєтська Республіка, Галицька ССР, Галицька Україна, ГССР, Західня Галичина, Передкарпатський прогин, Передкарпаття, Південно-Західна Україна, Південно-Західня Україна, Південнозахідня Україна, Підкарпаття, Подкарпатская Русь, Предкарпатские области, Східна Галичина, Східня Галичина, Україна австрийська, Югозападная (Галицкая) Русь, Galicia, Galicya, Galicya Wschodnia, Galicyja Wschodnija, Galizien, Galizya, Halicka ziemia, Halyčyna, Ostgalizien, Podkarpacki powiaty, Południowo-wschodnija Galicya, Rus halicka, Westgalizien, Westgrenze Galiziens) — *П.* 3—4, 8, 18—19, 22; 34—35, 37, 40—41, 43—44, 46, 51—52, 54, 58, 63, 67, 70, 72—73, 77, 81—83, 91—92, 96, 98, 106, 108, 110, 113, 126—127, 130, 133, 135, 140—142, 145—147, 150—151, 153, 155—156, 158—159, 165, 168, 174—179, 184, 187—189, 191, 196, 198, 202—203, 205, 207—211, 213, 215, 217, 219—221, 223—226, 228, 231—233, 236—241, 243, 246, 249, 252—257, 259—261, 263—264, 268, 272, 274—279, 281—285, 287, 289, 293, 298—299, 302—305, 311—313, 314—315, 320—321, 323—328, 330, 332, 334, 336—340, 342, 347—348, 359, 366, 370—371, 384—385, 404, 415, 420, 423—

424, 426—427, 429, 434, 438, 445—446; *К.* 449—450, 452, 454, 460; *І.* 469—471, 474—475, 487—488, 495, 499, 504—505, 507, 529, 546—547, 549—550, 577. Див. Україна
Галиш-Ловачка, уроч. до м. Мукачеве — *І.* 557
Гамбург (Hamburg), м. — 332, 418; *І.* 525
Ганичі, с. — *І.* 542
Ганновер-Мюнден (Гановерш-Мінден), м. — *І.* 477, 492
Гановерш-Мінден, див. Ганновер-Мюнден
Ганусівці, с. — *І.* 546
Ганчова, с. — *І.* 504
Гвоздець, с. — *І.* 500
Гданськ, див. Ґданськ
Геївці Малі, див. Малі Геївці
Гелаешті, уроч. — *І.* 553
Гельсингфорс, м. — 140—141
Генеральна Губернія — *І.* 487
Георгиевскій Козелецкий монастырь, див. Монастырь Георгиевскій Козелецкий
Гетьманщина (Україна-Гетьманщина) — 200, 282—283, 306, 309, 321, 331, 334, 345—346, 373. Див. Україна
Гиновичі, с. — *І.* 492
Гірка Полонка, уроч. — *К.* 456
Гірський Крим, див. Кримські гори
Глеваха, с. — *К.* 456
Глибока, уроч. до с. Нові Безрадичі — *К.* 455
Глибочок Великий, див. Великий Глибочок
Глинськ, м. — *І.* 578
Глиняни, м-ко — *І.* 472
Глухів, м. — 214
Глуховский уѣзд — 175
Глушків провулок у Лебедині — *І.* 539
Гнила, с. — *І.* 500, 503
Гнідава, передмістя Луцька — *К.* 455
Годовиця, с. — *І.* 567
Голенищів, уроч. — *К.* 459
Голишів, поселення — *І.* 553
Голіграды (Голіграды над Серетом), с. — *К.* 460; *І.* 472
Голіграды над Серетом, див. Голіграды
Голландия, див. Нідерлянди
Голландія, див. Нідерлянди
Голландська республіка, див. Нідерлянди
Голляндія, див. Нідерлянди
Голови, с. — *І.* 524
Головино, уроч. — *К.* 456
Гологоры, с. — 283
Голубинне, уроч. — *І.* 557
Голубиця, уроч. — *І.* 472
Гончариха, уроч. — 49
Гончарівка (Белзець), с. — *К.* 459; *І.* 553
Гончарівка-Бужок, уроч. — *І.* 555
Горгова, уроч. — *К.* 458
Гореча, уроч. — *К.* 456
Горішнє Вовче (Вовче Горішнє), с. — *І.* 501, 503
Горішні Ясіні (Ясіні Горішні), с. — *І.* 499
Горішній Білич (Білич Горішній), с. — *І.* 500
Горішня Добша (Добша Горішня), с. — *І.* 466
Горішня Топільниця (Топільниця Горішня), с. — *І.* 500
Горішня Турка, див. Турка
Горішня Устіянова (Устіянова Горішня), с. — *І.* 502
Горішня Явора (Явора Горішня), с. — *І.* 501
Горлиці, м. — *І.* 504
Горлицький повіт (Gorlicki powiat) — 303; *І.* 504
Горличчина — *І.* 503—504
Городельський повіт — 445
Городенка, м. — *І.* 566
Городенка, повіт, див. Городенський повіт
Городенський повіт (Городенка, повіт) — *І.* 468, 475
Городенщина — 407
Городище, с. — 153
Городище "Замок" — *К.* 450
Городло, м-ко — 319; *І.* 522
Городниця, с. — *І.* 468, 474, 549
Городня, м. — *І.* 578
Городок (Horodok), м. — 83, 319; *К.* 459; *І.* 501, 521
Городок, с. — *І.* 557
Городоцький район — *І.* 540—541
Горожанка Велика, див. Велика Горожанка

Горошова, уроч. — *І.* 558
Гостинні Новосілки (Новосілки Гостинні), с. — *І.* 500—501
Готская епархія — 86
Гочеве І, уроч. — *К.* 456
Гошів, с. — *І.* 502
Грабівниця-Стаженська, с. — *К.* 460
Грабовецький повіт — 445
Грайворонский уѣзд — 257
Граничний став, мікротоп. — 78
Гребенці, с. — *І.* 472
Грем'яч, уроч. — *К.* 455
Греция, див. Греція
Греція (Греция, Грецький Схід) — 75, 86, 98, 396, 415; *І.* 480, 570, 572
Грецький Схід, див. Греція
Грибів, повіт — *І.* 506
Грибовичі Великі, див. Великі Грибовичі
Григорівка, уроч. — *К.* 456
Гриневичі-Великі, див. Великі Гриневичі
Грині, уроч. — *К.* 456
Гринчук, уроч. — *І.* 553
Грімне, с. — *І.* 541
Гродно, м. — 36; *І.* 563
Грузія — *І.* 541, 562
Грушів, с. — 137
ГССР, див. Галичина
Губинське городище — 49
Гудово, стоянка — *І.* 552
Гуменщина — *І.* 504
Гумниска, с. — 273; *І.* 472, 474
Гундам, м. — *І.* 490
Гунька, уроч. — *К.* 456
Гусарівка, с. — *І.* 540
Гусна, с. — *І.* 471
Гусне Вижнє, див. Вижнє Гусне
Гусне Нижнє, див. Нижнє Гусне
Гусний, с. — *І.* 502
Гута Пеняцька, с. — *І.* 488
Гуцульщина (Kraj Huculów) — 74, 82, 104, 108, 123, 203, 326, 406, 418; *І.* 488, 523—524. Див. Україна

Ґданськ (Ґданськ), м. — *І.* 536, 567
Ґеорґієвка, с. — *І.* 512
Ґляйхенберґ, замок — 371; *К.* 452; *І.* 489
Ґолґота, г. — *І.* 515
Ґронінген, мікротоп. — *І.* 562

Давидів, уроч. — *К.* 456
Давня польська держава, див. Польща
Давня Русь (Древняя Русь) — 40, 66, 138, 149, 161, 295. Див. Україна
Далекий Схід — 287
Далмація (Dalmacija) — 206, 295; *І.* 530
Дальні Печери, мікротоп. — *І.* 541
Далява — 434
Данильче, с. — *І.* 468
Данія — 382, 396
Дара, с. — *І.* 504
Датинь, с. — *І.* 523
Дашев Старий, див. Старий Дашев
Дашів Новий, див. Новий Дашів
Демидівка, с. — *К.* 456
Дем'янів, уроч. — *К.* 456
Деревки, с. — *І.* 542
Деревляни, уроч. — *І.* 556
Дереївка, поселення — *І.* 552
Держава Каролінґів, див. Каролінґів держава
Дермань, с. — *К.* 459
Десна, р. — 315
Деснянка, уроч. — *К.* 456
Детройт, м. — *І.* 515
Джерзі Сіті, м. — 351, 363; *І.* 506
Джурів, с. — *І.* 542
Дівич Гора, уроч. — *К.* 455
Дідів, м-ко — 78
Дмитрівський манастир в Києві, див. Монастир Дмитрівський у Києві
Дмитрівський монастир у Києві, див. Монастир Дмитрівський у Києві
Днепр, див. Дніпро
Дніпро (Днепр, Днѣпр, Dniepr), р. — 109, 227, 294, 417, 429, 439, 442; *І.* 518
Дніпровський басейн — *І.* 576
Дніпровсько-Донецька западина — *К.* 452
Дніпропетровськ (Екатеринослав, Катеринослав), м. — 35, 177, 193, 199, 204, 207, 209—210, 213, 216, 226, 243, 301, 429, 440, 446
Дніпропетровська обл. — *І.* 567
Дністер (Днѣстр, Dniester), р. — 77, 108, 110, 169, 294, 303, 432; *І.* 543

Днѣпр, див. Дніпро
Днѣпровское лѣвобережье (Область Днѣпровского лѣвобережья) — 315
Днѣстр, див. Дністер
Добринівці, поселення — *І.* 558
Добринівці 1, поселення — *І.* 558
Добрівляни (Добровляни), с. — *І.* 476, 499
Добровляни, див. Добрівляни
Доброгостів, с. — *І.* 472
Добромиричі, с. — *І.* 522
Добруджа (Dobrudza) — 289; *К.* 452
Добружський прогин — *К.* 452
Добша Горішня, див. Горішня Добша
Довге, с. — *І.* 500, 538
Должки, с. — *І.* 500
Долина (Dolina), м. — 303; *І.* 500
Долинський повіт — 91
Долішнє Вовче (Вовче Долішнє), с. — *І.* 500
Долішнє Тур'є (Тур'є Долішнє), с. — *І.* 500
Долішні Устрики (Устрики Долішні), повіт — *І.* 501—502
Долішня Топільниця (Топільниця Долішня), с. — *І.* 500
Долішня Турка, див. Турка
Долішня Устіянова (Устіянова Долішня), с. — *І.* 500
Долішня Явора (Явора Долішня), с. — *І.* 501
Долобів, с. — *І.* 500, 502
Домажири (Домамири) — 37
Домамири, див. Домажири
Домб'є, передмістя (Краків) — *І.* 511
Домонгольская Россия, див. Росія
Дон (Донъ, Танаис), р. — 263, 315, 317, 334, 355
Донец, див. Донець
Донец, м. — 153
Донецкое городище — 153
Донець (Донец), р. — 213, 432
Донецька складчаста провінція, див. Донецький басейн
Донецький басейн (Донецька складчаста провінція) — *К.* 452
Донщина — 237, 334
Донъ, див. Дон
Дорогобуж — *І.* 565
Дорогощі, с. — 433
Драгоманова М., вул. у Луцьку — *І.* 564
Древняя Русь, див. Давня Русь
Дрегушені, уроч. — *І.* 553
Дрогобич (Drohobycz), м. — 207, 446; *І.* 499—501, 533—534
Дрогобич, повіт — *І.* 501
Дрогобиччина — 380
Дроговиже, с. — *І.* 510
Дроздин, с. — *І.* 523
Друци І, поселення — *І.* 527
Дубенский уѣзд (Дубенскій уѣзд) — 90, 164
Дубенскій уѣзд, див. Дубенский уѣзд
Дубівці, с. — *І.* 502
Дубляни, с. — *К.* 460
Дубно, м. — *К.* 459; *І.* 557
Дубове, с. — *І.* 542
Дунавець Верхній, див. Верхній Дунавець
Дунавець Нижній, див. Нижній Дунавець
Дунаєвецький район — *І.* 561
Дунай, р. — 367; *І.* 517, 529
Дусівці, с. — *І.* 501

Европа, див. Європа
Европейская Россія, див. Росія
Европейская Сарматія — 100, 133
Египет, див. Єгипет
Едмонтон (Edmonton), м. — 405, 426, 436, 438; *І.* 487
Екатеринослав, див. Дніпропетровськ
Екатеринославская губернія — 85, 213, 281
Екатеринославская епархія — 204
Екатеринославский край (Екатеринославщина) — 193, 199
Екатеринославщина, див. Екатеринославский край
Елеазаров монастырь, див. Монастырь Елеазаров
Елецкий монастир, див. Монастир Єлецький у Чернігові
Елецкий Черниговский монастырь, див. Монастир Єлецький у Чернігові
Елецкіе пещеры — 317
Елисаветград, див. Єлисаветград
Елисаветградский уѣзд — 41
Еннесей, р. — 315
Ерлянген (Erlangen), м. — 171; *І.* 535

Еспанія, див. Іспанія
Естонія — 396
Етрурія-Тоскана — *І.* 546
Ечміадзін, м-ко — *І.* 545

Єв'є, м. — *І.* 526
Європа (Восточная Европа, Европа, Західна Європа, Західня Европа, Південна Європа, Південно-Східна Европа, Південно-Східна Європа, Північна Европа, Східна Європа, Східня Европа, Центральна Європа, Alteuropas, Europa, Europae, Europe, Mitteleuropa, Nordeuropa, Osteuropa, Südosteuropa, Východna Europa, Východna Evropa) — *П.* 3, 8—9, 30; 38, 42, 51, 58—59, 71, 81, 92—93, 102, 104, 114, 116, 125, 129, 137, 141, 143, 145, 148, 160, 174, 183, 187, 192, 194, 200, 203, 212, 216, 222—223, 225, 228, 231, 246, 258, 265, 268, 270—271, 276, 279, 284, 298, 326, 331—332, 368, 376, 381, 383, 409, 416, 423, 432, 434, 446; *К.* 451, 453—456, 459; *І.* 478, 483, 485—486, 546, 571
Єгипет (Египет) — 75, 86, 98; *І.* 566
Єлецький монастир у Чернігові, див. Монастир Єлецький у Чернігові
Єлисавет, див. Єлисаветград
Єлисаветград (Елисаветград, Єлисавет), м. — 93, 369
Єлисаветинський провулок (Харків) — *І.* 539
Єрусалим (Іерусалим), м. — *П.* 16; 107, 181, 365; *І.* 532

Жаб'є, с. — *І.* 488
Женева, м. — *І.* 485, 521, 537
Жерев, уроч. — *І.* 560
Жерниця Верхня, див. Верхня Жерниця
Жидачів, м. — *І.* 469, 501—502
Жидачів, повіт — *І.* 468
Жидичинський манастир, див. Монастир Жидичинський
Жидівська національна автономія — 365
Жиравки, с. — *І.* 570
Жирівка, уроч. — *К.* 456
Житомир (Житомиръ, Житомір), м. — 64, 115, 120, 130, 301, 425
Житомирскій уѣзд (Житомірский уѣзд) — 90, 109
Житомирське Полісся, див. Полісся
Житомиръ, див. Житомир
Житомір, див. Житомир
Житомірский уѣзд, див. Житомирскій уѣзд
Жмеринка, м. — 225
Жовква (Żółkwa), м. — 126, 176, 181, 190, 192, 205, 301; *І.* 501
Жовчів, с. — *І.* 492, 495
Жорнина, г. біля м. Мукачеве — *І.* 557
Жорнів, уроч. — *К.* 459
Жужеляни, с. — *І.* 523
Жуйта, с. — *І.* 466
Жуків, с. — *І.* 493, 495
Жукотин, с. — *І.* 500
Жури, уроч. — *І.* 553
Журівка, поселення — *К.* 456

Заболотці, с. — *І.* 523
Забороль, уроч. — *К.* 459
Забужська Русь (Русское Забужье) — 85, 258. Див. Закерзоння
Завадинці, с. — *К.* 459; *І.* 555
Завадка Риманівська, с. — *І.* 504
Завидовичі, с. — *І.* 540
Загалє, с. — 335
Загір'я, с. — *І.* 500
Задунав'є — 414; *К.* 458; *І.* 535
Задунайська Січ (Січ Задунайська) — 423, 428
Заздрість, с. — 187; *І.* 465
Зазулинці, с. — *І.* 472
Закавказье — 301
Закарпатська западина, див. Закарпаття
Закарпатська область, див. Закарпаття
Закарпатська Україна, див. Закарпаття
Закарпаття (Закарпатська западина, Закарпатська область, Закарпатська Україна, Карпатська Україна, Підкарпатська Русь, Підкарпаття, Podkarpatska Ruś) — 251—252, 334, 339, 344, 354, 361, 372—374, 387, 401—

402, 418, 438; *К.* 449, 451—452; *І.* 484, 489, 502, 506, 517, 519, 542, 549, 557. Див. Україна
Закерзоння — *І.* 550. Див. Забужська Русь
Закопане, м. — *І.* 494—495
Залізці, с. — *К.* 459
Залісці, с. — *І.* 530
Заліщики (Zaleszczyki), м. — 255; *І.* 472, 474
Залужжя, с. — *І.* 502
Залуч, с. — 100
Зальцбург, м. — 394
Замосткий уѣзд — 46
Замостя, м. — 330; *І.* 545
Запад, див. Захід
Западная (польская) Украина, див. Польская Украина
Западная Россія, див. Русь
Западная Русь, див. Русь
Западнорусские земли, див. Русь
Западный Буг, див. Буг
Запоріжжя, м. — 440
Запорожже (Запорожье, Zaporoże) — 162, 170, 207, 331
Запорожская сѣчь, див. Запорожская Сѣчь
Запорожская Сѣчь (Запорожская сѣчь, Сѣчь, Січ Запорозька) — 45, 55, 130, 151
Запорожскій уѣзд — 144
"Запорожцева долина", мікротоп. — *І.* 466
Запорожье, див. Запорожже
Зарайсько, с. — *І.* 500—501
Зарубинці, с. — *І.* 563
Зарытый, м. — 153
Заскельне V, стоянка — *К.* 459
Заскельне VI, стоянка — *К.* 459
Заскельне IX, стоянка — *К.* 459
Заславскій уѣзд — 90
Затулин провулок у Лебедині — *І.* 539
Захід (Запад) — 209, 296, 312, 350, 404, 411; *І.* 514
Західна Африка — 373
Західна Балтія — *К.* 459
Західна Волинь, див. Волинь
Західна Європа, див. Європа
Західна Область, див. Західна Україна
Західна Область Української Народньої Республики, див. Західна Україна
Західна Росия, див. Русь
Західна Україна (Западная (польская) Украина, Західна Область, Західна Область Української Народньої Республики, Західні землі України, Західні області України, Західно-український регіон, Західно-українські землі, Західня Україна, Western Ukraine) — 150, 152, 163, 326, 334, 373, 378, 386, 400, 404, 411—415, 420, 422, 427, 435, 438; *К.* 453—454; *І.* 504. Див. Україна
Західна Фризія — *І.* 546
Західне Поділля, див. Поділля
Західний Буг, див. Буг
Західні землі України, див. Західна Україна
Західні області України, див. Західна Україна
Західноподільська Наддністрянщина — 420
Західно-український регіон, див. Західна Україна
Західно-українські землі, див. Західна Україна
Західня Галичина, див. Галичина
Західня Европа, див. Європа
Західня Канада, див. Канада
Західня Лемківщина, див. Лемківщина
Західня Україна, див. Західна Україна
Зацерковна, див. Руська вузька
Заяр'є, уроч. — *К.* 456
Збараж, м. — *К.* 459; *І.* 557, 562
Збора, с. — *І.* 502
Зборів, м. — 324, 330
Збруї, с. — *І.* 523
Збруч, р. — *І.* 554—555
Звенигород (Звенигород галицький), с. — 75, 91, 338, 422, 432; *К.* 455, 459—460; *І.* 462, 472, 474, 549, 558—559, 568
Звенигород галицький, див. Звенигород
Звенигородка, м. — *І.* 549
Звенигородский уѣзд — 127
Звонецький Поріг, уроч. — *І.* 527
ЗДА, див. США
"Зелем'янка", водозбірник — *К.* 455
Зелений Гай, уроч. — *К.* 456
Зеленча, уроч. — *К.* 459; *І.* 553
Земплинский комитат, див. Земплинська столиця (комітат)

Земплинська жупа — 251
Земплинська столиця (комітат) (Земплинский комитат) — 106; *І.* 466—467
Зимна Вода, с. — *І.* 504
Зимно, с. — *К.* 450
Зіньків (Zinków), м-ко — 300; *І.* 470, 578
Златоверхо-Михайловскій монастырь в Кіеве, див. Монастырь Златоверхо-Михайловскій в Кіеве
Зміївка, уроч. — *К.* 455
Зміївський повіт — *І.* 540
Зозулинці, с. — *І.* 568
Золотоношский уѣзд — 245
Золочів, м. — 302; *К.* 459; *І.* 554—557, 570
Золочів, повіт — *І.* 475
ЗСА, див. США
Зубра, уроч. — *К.* 455
Зубрецькі-Пасіки (Пасіки-Зубрецькі), уроч. — *К.* 455—456
Зуевцы, с. — 41
ЗУНР, див. Західна Україна
Зѣньковский уѣзд — 315

Изюмский уѣзд, див. Ізюмський повіт

Івана Федорова, вул. (Львів) — *І.* 577
Іванє-Пусте, с. — *І.* 468, 549
Іванів Верхній, див. Верхній Іванів
Іванівка, с. — *І.* 540, 549
Іванівці, с. — *К.* 459
Іванківський район — *І.* 543
Івано-Франківськ (Станиславів, Станіславів, Stanislau, Stanislav, Stanisławów), м. — 171, 261, 301, 305; *К.* 458; *І.* 492, 507, 545
Івано-Франківська обл. (Івано-Франківщина, Станиславівська обл.) — 380, 420; *І.* 523—524, 542, 550, 562
Івано-Франківщина, див. Івано-Франківська обл.
Івачів Долішній III, уроч. — *К.* 460
Івачів Долішній IV, уроч. — *К.* 460
Івашківці, с. — *І.* 501, 503
Ігра, р. — *К.* 460; *І.* 559
Ігровиця, с. — *К.* 460
Ігровиця I, стоянка — 432; *К.* 460; *І.* 559
Ігровиця Ia, уроч. — *К.* 460
Ігровиця II, уроч. — *К.* 460
Ігровиця III, уроч. — *К.* 460
Ігровиця IV, уроч. — *К.* 460
Ігровиця V, уроч. — *К.* 460
Іерусалим, див. Єрусалим
Ізів, с. — *К.* 450
Ізки, с. — *І.* 499
Ізюмський повіт (Изюмский уѣзд) — 213; *І.* 540
Іллінці, с. — *І.* 542
Індия — *І.* 462
Індіана, штат — 419
Індоєвропа — 428
Іпотешть, уроч. — *К.* 455
Іран — *І.* 568
Ісаї, с. — *І.* 499—501
Іспанія (Еспанія) — 87, 92, 102, 382, 396, 412; *І.* 537, 546
Італія (Italia, Italien) — 87, 92, 102, 303, 326, 370, 382, 396, 411; *І.* 481, 568

Йозефів, м. — *І.* 517
Йонкерс, м. — *І.* 504

К., див. Київ
Кабазі I, стоянка — *К.* 459
Кабазі II, стоянка — *К.* 459
Кабазі III, стоянка — *К.* 459
Кабазі V, стоянка — *К.* 459
Кавказ (Caucasica, Kaukas) — 35, 53, 67, 79, 82, 86, 105, 117, 193, 220, 269—270, 277
Кавчий Кут, с. — *І.* 500
Кадіївці-Бавки, поселення — *І.* 553
Казань, м. — 66, 103, 111, 113, 132, 142, 222
Казахстан — 391; *І.* 512
Калгарі, м. — *І.* 534
Калосъ-Лименъ, мікротоп. — 264
Калуш, м. — *І.* 502
Кальне, с. — *І.* 500
Кальниболото, м. — *І.* 549
Каменеве II, уроч. — *К.* 456
Каменец, див. Кам'янець-Подільський

Каменец Подільський, див. Кам'янець-Подільський
Каменец-Подольский, див. Кам'янець-Подільський
Каменецкій уѣздъ — 57
Каменецъ-Подольскій, див. Кам'янець-Подільський
Камень Буилъ, мікротоп. — 315
Камі, о. — *І.* 490
Камінецьке староство — 70
Камінка, с. — *І.* 500
Камінка Струмилова, див. Кам'янка Струмилівська
Камянецкий повіт (Kamieniecki powiat) — 48, 140
Кам'янець, див. Кам'янець-Подільський
Кам'янець-Подільський (Каменец, Каменец Подільський, Каменец-Подольский, Каменецъ-Подольскій, Кам'янець, Kamieńec Podolski), м. — 45, 53, 57, 59, 64, 76, 80, 88, 99, 110, 134, 157—158, 172, 175, 181, 203, 210, 266, 322, 357, 360; *І.* 470, 545
"Кам'янка", водозбірник — *К.* 455
Кам'янка II, уроч. — *І.* 560
Кам'янка Струмилівська (Камінка Струмилова), с. — *І.* 475, 499
Канада (Західня Канада, Westen Kanadas, Westliches Kanada) — *П.* 9, 30; 279, 332, 353, 358, 360, 375, 382, 385, 387, 400; *К.* 454; *І.* 479, 487. Див. Америка
Каневский уѣзд — 127
Канів, м. — *І.* 516, 549
Капрі, о. — *І.* 526
Карабчиїв, с. — *І.* 555
Карагодеуашхъ, курган — 71
"Каралашів городок", мікротоп. — *І.* 466
Караорман, с. — *К.* 458; *І.* 535
Керестур Руський, див. Руський Керестур
Карів, с. — *І.* 474, 523
Каркинитъ, мікротоп. — 264
Карлові Вари, м. — *І.* 480
Каролінґів держава (Держава Каролінґів) — 75, 87, 100
Карпати (Білі Карпати, Верховина, Карпатська складчаста провінція, Карпатські гори, Карпаты, Українські Карпати, Halicki Karpaty, Karpathen, Karpaty, Ostkarpaten, Ostkarpathen, Wald-Karpathen) — 37, 48, 74, 108, 145, 205, 208, 264, 273, 282, 294, 304, 307, 315, 332—333, 421; *К.* 449, 452—453; *І.* 468, 489, 549—550. Див. Карпатская Русь, Україна
Карпатская Русь — 170, 181, 206, 255
Карпатская територія (Karpathenländern) — 54. Див. Карпати
Карпатська складчаста провінція, див. Карпати
Карпатська Україна, див. Закарпаття
Карпатські гори, див. Карпати
Карпаты, див. Карпати
Картамишеве II, уроч. — *К.* 456
Касперівці, уроч. — *І.* 474
Каспій, море — 400; *І.* 516
Кассель, м. — *І.* 489
Катеринодар, м. — 41, 96, 314
Катеринослав, див. Дніпропетровськ
Катеринославщина — 37, 225
Катирлез, с. — *К.* 458; *І.* 535
Кафа (Каффа), м. — 132; *І.* 545
Каффа, див. Кафа
Качибей, див. Одеса
Каширский уезд — 153
Квєтунь, уроч. — *К.* 456
Керествей, с. — *І.* 505
Керч, м. — 298
Кесарія — *І.* 545
Киев, див. Київ
Киевскій женскій Флоровскій (Вознесенскій) монастырь, див. Монастирь Кіево-Флоровский Вознесенский женский
Киевскій край, див. Київщина
Кієв, див. Київ
Кієво-Вознесенський монастир, див. Монастир Кієво-Вознесенський
Кієво-Печерський монастир, див. Монастир Кієво-Печерський
Кієво-Софійська митрополія — *І.* 578
Кієво-Флорівський монастир, див. Монастир Кієво-Флорівський
Київ (К., Киев, Кієв, Кіев, Кіевъ, Kiev, Kijew, Kijów), м. — *П.* 4, 7, 17—18, 22, 25, 28—29; 33, 35—36, 38—40, 43—48, 50, 52—53, 55, 57, 59—61, 63—67, 69—76, 79—80, 82, 84, 86—

88, 90, 93—94, 98—101, 103—106, 109, 111, 117—118—120, 124—126, 128—133, 140, 142, 144, 147, 149—154, 156—159, 162—163, 166, 168—169, 172, 175, 177, 179, 183, 185—186, 189, 192—198, 200, 202, 204—205, 207—208, 210—211, 214—215, 218—219, 221, 226, 228—230, 233—234, 237—238, 241—242, 248, 253—254, 262, 265, 269, 273—274, 276, 278, 280—288, 290—291, 294—296, 298, 300—302, 304—306, 309, 313—315, 318—322, 331, 334, 337, 341—342, 344—345, 350, 359, 361, 364, 369, 375—376, 379, 393, 395, 398, 405, 408—410, 412—414, 416, 418, 420—422, 424, 426, 428—429, 431, 433, 436, 438, 440, 443, 446; *К.* 456; *І.* 483—484, 504, 507—508, 521, 525—526, 528, 531, 534, 541, 544—545, 562, 566, 568, 571, 574—575
Київська держава, див. Київська Русь
Київська епархія (Кіевская епархія) — 36, 43, 162
Київська імперія, див. Київська Русь
Київська митрополича єпархія — *І.* 575
Київська митрополія (Кіевская митрополія) — 134, 373, 415; *І.* 578
Київська Русь (Київська держава, Київська імперія, Київська Русь-Україна, Київсько-Руська держава, Київсько-Руська імперія, Кіево-Черниговская Русь, Кіевская земля, Кіевская Русь, Українська Княжа держава, Kievan Rus) — 158—159, 280, 318, 352, 355, 361, 381, 387, 401, 409, 413; *К.* 451, 457; *І.* 563. Див. Україна
Київська Русь-Україна, див. Київська Русь
Київська уніатська митрополія — 439
Київське воєводство (Кіевское воеводство) — 126, 415
Київське городище — *І.* 561
Київське Полісся, див. Полісся
Київсько-Руська держава, див. Київська Русь
Київсько-Руська імперія, див. Київська Русь
Київщина (Киевскій край) — 78, 139, 216, 224, 237, 420; *І.* 530. Див. Київська Русь
Кимерійский Боспор (Боспор Кимерійский) — 33
Кипчакское царство — 59
Киреєвка, уроч. — *І.* 558
Кирилловскій монастырь в Кіеве, див. Монастырь Кирилловскій в Кіеве
Кириївка, поселення — *К.* 456
Киселин, с. — 231
Киселівка, поселення — *І.* 527
Киселівка III, поселення — *К.* 455
Китай — 398
Кишинев, м. — 46
Кіев, див. Київ
Кіево-Братскій училищный монастырь, див. Монастырь Кіево-Братскій училищный
Кіево-Межигорскій Ставропигіальный монастырь, див. Монастырь Кіево-Межигорскій Ставропигіальный
Кіево-печерский монастырь, див. Монастир Києво-Печерський
Кіево-Печерскій монастырь, див. Монастир Києво-Печерський
Кіево-Флоровский Вознесенский женский монастирь, див. Монастирь Кіево-Флоровский Вознесенский женский
Кіево-Черниговская Русь, див. Київська Русь
Кіевская губернія — 60, 74, 79, 120, 140, 170, 248, 270, 286, 299, 302, 312
Кіевская епархія, див. Київська епархія
Кіевская земля, див. Київська Русь
Кіевская митрополія, див. Київська митрополія
Кіевская Русь, див. Київська Русь
Кіевское воеводство, див. Київське воєводство
Кіевъ, див. Київ
Кіік-Коба, стоянка — *К.* 459
Кіндешть, уроч. — *К.* 455
Кіндратів, с. — 59
Кіровоградщина — 433
Кіта, район — *І.* 490
Клівленд, м. — *І.* 504
Ключів Великий, див. Великий Ключів
Кнін, м.— *І.* 530
Кнісело, с. — *К.* 460; *І.* 567
Княжа гора, уроч. — *І.* 530
Князівське, с. — *І.* 500
Кобелякский уѣзд — 68
Кобилець, с. — *І.* 501

Кобилка, с. — *І.* 545
Кобилля, с. — *К.* 460; *І.* 558
Кобіжча, вул. (Лебедин) — *І.* 539
Ковель, м. — 175
Ковшиничі, с. — *І.* 500, 502
Кодин, передмістя (Чернівці) — *І.* 527
Кодин I, передмістя (Чернівці) — *К.* 456; *І.* 558
Кодин II, передмістя (Чернівці) — *К.* 456; *І.* 558
Кожичі, уроч. — *К.* 456
Козаровичі, с. — *К.* 456
Кокпект, с. — 391; *І.* 512
Колодіевка, див. Бодачевка
Колодно, с. — *К.* 459
Коломийщина — *І.* 488
Коломия, м. — 41, 139, 150, 210, 275, 438; *І.* 534, 546, 575—576
Конелі, с. — *І.* 465
Конечна, с. — *І.* 504
Константинополь (Царгород, Царьградъ, Konstantinopol), м. — 98, 165, 300, 387; *І.* 483, 562, 572
Конюшків, уроч. — *К.* 459
Копенгаген, м. — *І.* 476
Коперника, вул. (Львів) — *І.* 572
Копистерин, с. — 44
Копись, с. — *І.* 530
Коржі, поселення — *К.* 455
Корнич, с. — *І.* 542
Королівство Польське, див. Польща
Королівська Бережниця (Бережниця Королівська), с. — *І.* 500—501
Корон, поселення — *К.* 456
Короснянський деканат — 278
Короснянщина — *І.* 504
Коростенко, с. — *І.* 500
Коростень I, уроч. — *І.* 560
Коростень II, уроч. — *І.* 560
Корсунь, м. — 112, 116, 121, 129, 137, 143—144, 156, 160, 288—289; *І.* 549
Корчин, с. — *І.* 538, 546
Корчівка, поселення — *К.* 456
Косарів, с. — 164
Косенівка, поселення — *І.* 527
Косів, м. — *І.* 523
Косівський район — *І.* 542
Косівщина — *І.* 524
Космач, с. — *І.* 541
Костенів, с. — *І.* 540
Костиш, поселення — *К.* 455
Кострини, с. — *І.* 471
Кострома, м. — 271
Котелевський район — *І.* 542
Котів, уроч. — *К.* 459
Кочубіївка, уроч. — *К.* 456
Кошиці, м. — 402; *І.* 517
Кошовате, м. — *І.* 549
Краків (Cracovie, Krakau, Kraków), м. — 33, 36, 41, 43—44, 48, 50—56, 59—62, 65—67, 69—70, 72, 76—77, 80—82, 84—86, 90, 94, 96, 98, 102—103, 106—107, 112—113, 115, 118, 120—122, 124, 126, 129—131, 133—134, 136, 140, 142—143, 147, 149, 153—154, 156—157, 159—161, 170—173, 176—177, 181, 183, 185, 189, 191—196, 203, 205, 211, 213, 215, 233, 240—241, 246—247, 254, 258, 264, 267, 271—274, 280, 284, 289, 294—295, 299, 303, 307, 320—322, 344, 414, 419, 424, 431, 443, 446; *І.* 473, 491, 493—495, 506, 551, 566, 577
Красів, с. — *І.* 540
Красне, с. — *І.* 504
Красне, смт — *К.* 459; *І.* 500
"Красний I", водозбірник — *К.* 455
"Красний II", водозбірник — *К.* 455
Краснопільський ключ — *І.* 576
Краснопуща, с. — *І.* 494
Краснопущанський монастир с. Вербова, див. Монастир Краснопущанський с. Вербова
Кременецкій уѣзд — 90
Кременець, м. — *К.* 459; *І.* 530
Кремінна, уроч. — *К.* 459; *І.* 554
Крем'янецька волость — 423
Крем'янецький замок — *К.* 458; *І.* 547
Крессенбрунн, м. — 49
Крехів, с. — *І.* 499—501, 554, 569
Крива, с. — *І.* 501
Кривка, с. — *І.* 500, 502
Криворівня, с. — *І.* 498, 508—509, 542
Крижевацка греко-католицька епархія — 250
Крилос (Галич-Крилос), с. — 340; *І.* 475—476, 495, 528, 530—531, 563. Див. Галич
Крилоська гора, мікротоп. — *І.* 562
Крим (Крым, Крымъ, Східний Крим) — 46, 65, 86, 105, 267, 339, 432; *К.* 452, 459; *І.* 545. Див. Україна

Кримське ханство — 445
Кримські гори (Гірський Крим, Складчасті Кримські гори) — 432; *К.* 453
Крішан, с. — *К.* 458; *І.* 535
Крогульце, с. — 51
Кролевецький район — 430
Кропивник, с. — *І.* 500
Кругле, с. — *І.* 468
Крути, зал. ст. — *І.* 487
Крутнів, уроч. — *К.* 459
Крым, див. Крим
Крымъ, див. Крим
Кубанская обл., див. Кубанська обл.
Кубанська обл. (Кубанская обл.) — 33, 96
Кубанська (Кубаньска), вул. у Львові — *І.* 539
Кубань — 154, 224, 300
Кубаньска, див. Кубанська
Кузинська вул. у Харкові — *І.* 539
Кузнечна [вул.] (Київ) — 369
Кукутені (Cucuteni), с. — 306, 432; *К.* 459
Кулашне, с. — *І.* 501
Куликів, смт — *К.* 459
Кульчиці, с. — *І.* 499—500
Куня, поселення — *К.* 456; *І.* 527
Купянский уѣзд — 206
Курган Азак, уроч. — *К.* 456
Курган Кіевской губерніи, уроч. — 299
Курів, с. — *І.* 505—506
Курская губернія — 88, 210, 268, 301, 315
Кути, уроч. — *К.* 459
Куштановиця, с. — *І.* 557—558

Л., див. Санкт-Петербург
Лавочне, с. — *І.* 500
Лавриків Ліс, уроч. — *К.* 456
Лаврів, с. — *І.* 470
Лагодів, с. — *К.* 459; *І.* 557
Ладожський канал — 54
Лазарівка, стоянка — *І.* 552
Ланівці, смт — *І.* 472, 476
Латинська Америка, див. Америка
Лебедин, м. — 214, 419; *І.* 539
Лебединський замок — 419
Левківка, с. — *І.* 540
Лежиївка, уроч. — *К.* 456
Лежниця, с. — *К.* 450
Лейен-Вартен, уроч. — *К.* 459
Лемківщина (Західня Лемківщина, Łemkowska ziemia, Łemkowszczyzna) — 344, 388—389, 420; *К.* 450, 454; *І.* 493, 504. Див. Україна
Ленинград, див. Санкт-Петербург
Ленківці, с. — *І.* 549, 553
Летавська Лучка, с. — *І.* 489
Летя, с. — *К.* 458
Лешани, с. — *І.* 488
Либохори, с. — *І.* 544
Лиман, с. — *І.* 540
Линці, с. — *І.* 489
Липа, с. — *І.* 500
Липецкъ, м. — 153
Липиця Верхня, див. Верхня Липиця
Липівці, с. — 433; *К.* 459
Липовецький повіт — *І.* 465
Лисичники, уроч. — *І.* 474
Лисівці, уроч. — *І.* 474, 555
Лисовичі, с. — *І.* 499—500
Листвин, с. — *І.* 553
Литва (Литовское государство, Литовська держава, Litwa, Starożytna Litwa) — 47, 50, 73, 75, 93, 115, 132, 158, 177, 185, 210, 216, 231, 294—295, 330, 333, 396, 428. Див. Велике князівство Литовське
Литовка, с. — *І.* 541
Литовская митрополія — 54
Литовская Русь, див. Литовська Русь
Литовско-Польское государство, див. Польско-литовское государство
Литовско-русское государство, див. Литовська Русь
Литовское государство, див. Литва
Литовська держава, див. Литва
Литовська Русь (Литовская Русь, Литовско-русское государство, Русь литовська, Rus litewska) — 35, 47, 59, 85—86, 107, 113, 120, 130, 132—133, 156, 320. Див. Велике князівство Литовське
Лифляндская губернія — 213
Личаківське кладовище, част. Львова — 34; *І.* 498, 507—508
Лівівська Гута, с. — *І.* 505
Лівобережна Україна, див. Східна Україна
Лівобічна Україна, див. Східна Україна

Лінина Мала, див. Мала Лінина
Лісабон, м. — *І.* 537
Ліскі Новосілки (Новосілки Ліскі), с. — 34
Лісковате, с. — *І.* 500
Лісок, с. — *І.* 469
Лісько (Lisko), м-ко — 164; *І.* 502
Літманове, с. — 98; *І.* 504
Літовеж, с. — *К.* 450
Лішня, с. — 336
Лобзів, с. — *І.* 494
Логойськ, с. — 328
Лози, уроч. — *К.* 459
Ломазы, посадъ, м-ко — 308
Ломовате, м. — *К.* 456; *І.* 549
Лондон (London), м. — *П.* 15; 280, 282, 343, 347, 384, 418, 431, 433; *І.* 568, 572, 576
Лопастня, м. — 153
Лопушанський "Святовид" — *І.* 466
Лосинець, с. — *І.* 499, 501
Лохвиця, м. — *І.* 578
Лошнів, с. — *К.* 459; *І.* 504, 554—555
Лубенский Мгарський Преображенський монастир, див. Монастир Лубенский Мгарський Преображенський
Лубенский уѣзд — 36, 80, 132
Лубенско-Мгарский преображенский монастырь, див. Монастир Лубенский Мгарський Преображенський
Лубенщина (Полтавская Лубенщина, Средняя Лубенщина) — 93, 166
Лубенъ, м. — 138
Луг, с. — *К.* 458
Лугове (Чехи, Czechy), с. — 40, 42, 91, 111, 146; *К.* 459; *І.* 462, 468—469, 553—557
Лужанка, с. — *І.* 466
Лука-Врублевецька, див. Лука-Врублівецька
Лука-Врублівецька (Лука-Врублевецька), с. — *К.* 456; *І.* 553
Лука-Каветчинська, уроч. — *К.* 456; *І.* 527
Луки, с. — *І.* 530
Луковець, с. — *К.* 459; *І.* 557
Лук'янівка (Київ) — *І.* 487
Луцк, див. Луцьк
Луцьк (Луцк, Лучеськ), м. — 152, 396, 423, 433, 435—437, 443; *К.* 455, 457—458; *І.* 564, 574
Луцький замок — 435
Лучанъ, земля — 149
Лучеськ, див. Луцьк
Льбєзь, див. Любязь
Львів (Львов, Lemberg, Leopolis, Léopol, Lwów), м. — *П.* 4—9, 11—13, 17—19, 21—22, 24—26, 29—30; 33—35, 37—39, 41—44, 46, 48—51, 54—55, 57—58, 60—68, 70, 72, 75—78, 80, 83—89, 91—92, 94—102, 104, 106—116, 118—120, 122—123, 125—129, 131—136, 138—142, 144—148, 150—160, 162, 164, 166—186, 188—191, 193—206, 208, 210—211, 213—217, 219—221, 225—228, 230—233, 237—239, 241—246, 250, 252—253, 255—258, 262—263, 265, 267, 269, 271, 273—275, 277—280, 282—284, 286—295, 298—303, 305, 307, 312—314, 318—343, 345, 356—357, 363, 366, 374, 383, 390—394, 397, 399, 401—403, 405—408, 410—416, 418—422, 424—429, 431—438, 441, 443—446; *К.* 457, 459; *І.* 467, 469—471, 474, 482, 487—488, 490—491, 494, 498, 500, 502—504, 507—513, 520—521, 523, 525—526, 528—529, 533—536, 538—539, 544—547, 549, 551, 554, 556—557, 565—572, 574—575
Львів, повіт (Lwowski powiat) — 303, 321; *І.* 502
Львівська архієпархія (Lwowska archidyecezya) — 51, 126, 283
Львівська епархія, див. Львівська єпархія
Львівська єпархія (Львівська епархія, Львôвска епархія) — 107, 288, 293, 331, 445; *І.* 579
Львівська митрополія — *І.* 513
Львівська область (Львівщина) — 433; *І.* 521, 523, 542, 544, 550, 560, 568, 570—572
Львівська Русь — 180, 182, 184
Львівське середмістя — 413, 427; *К.* 457
Львівський замок, див. Високий Замок (Львів)
Львівський ринок — *І.* 482
Львівщина, див. Львівська область
Львов, див. Львів

Львôвска епархія, див. Львівська єпархія
Льєж, м. — *І.* 562
Льондз, м. — *І.* 474
Лѣвобережная Малороссія, див. Східна Україна
Лѣвобережная Украина, див. Східна Україна
Любар, с. — 298
Любачів, повіт — *І.* 503
Любича-Князі, с. — 337
Любича-Королівська, с. — 435; *І.* 571—572
Любищиці, с. — *І.* 575
Люблинская губернія, див. Люблинська губернія
Люблинська губернія (Люблинская губернія, Lubelska gubernia) — 46, 247, 311
Люблінський замок — 434
Любохини, с. — *І.* 523
Любязь (Льбєзь), с. — 353
Людвигсгафен, м. — *І.* 535
Люкка, князівство (Ducatu Luccensi) — 326
Люксембург, м. — 382
Лютіж, уроч. — *К.* 455
Лютовиська, м-ко — *І.* 502
Ляйпцiг (Leipzig), м. — 50, 126, 146, 164, 174, 180—181, 183, 188, 192, 196—197, 201, 203, 205, 208, 210, 213, 216, 220, 222—223, 229—230, 233, 242, 247, 255—256, 260—261, 265, 267—270, 273—274, 276, 280, 283—284, 286, 295, 297, 300, 310—311; *І.* 508
Лякаванна, с. — *І.* 535
Ляличи, с. — 316

М., див. Москва
Маджента, м-ко — 211
Майдан-Гологірський, уроч., с. — *К.* 455
Майорка, поселення — *І.* 552
Македонія — 232
Маковиця — 339; *І.* 474—475, 505
"Маковиця", мікротоп. — *І.* 496
Максимівка, уроч. — *К.* 460
Мала Лінина (Лінина Мала), с. — *І.* 500
Малашівці, с. — *І.* 557
Малая Русь, див. Україна
"Малий Льох", мікротоп. — *І.* 466
Малі Геївці (Геївці Малі), поселення — *І.* 557
Малороссия, див. Україна
Малороссія, див. Україна
Малыя Россія, див. Україна
Манастир в Краснопущі — *І.* 494
Манастир Лішнянський — *І.* 500
Манастир св. Дмитра в Києві — *І.* 483—484
Манастир св. Федора в Києві — *І.* 484
Манастирська вул. (Київ) — *І.* 487
Манастырь Яблочинскій (Яблочинскій манастырь) — 300
Мангишлак, півострів — *І.* 516
Манявський скит — *І.* 570
Мараморош (Marmarosch ungarisch, Máramaros) — 82, 153—154, 191, 258, 266, 297
Мариінськ, м. — 391; *І.* 512
Марібор, м. — *К.* 452
Маркопіль, уроч. — *К.* 459; *І.* 557
Мармарошська столиця (комітат) — *І.* 466
Мармарошський Сигот — *І.* 466
Мармарощина — *І.* 467
Мароросъка жупа — *К.* 451
Мартинка, с. — *І.* 468
Мартиновичі, с. — *І.* 543
Мартін Св. (Св. Мартін, Turčianský Sw. Martin), м. — 184, 279; *І.* 489
Мар'янівка, с. — *К.* 456
Матків, с. — *І.* 500—502
Махновець, с. — *І.* 500
Мацина Велика, див. Велика Мацина
Маяцкое городище — 315
Медведівка, м. — *І.* 549
Межибог, смт — *І.* 470
Межигірря, с. — 221
Межигірці, стоянка — *І.* 564
Межигорскій монастырь, див. Монастырь Межигорскій
Межирич, уроч. — *І.* 527
Межиричі, уроч. — *К.* 456
Межиріччя корецьке, м-ко — 334
Мезин, с. — 315; *К.* 456
Мельбурн, м. — *П.* 17; 385
Мельниця-Подільська, м-ко — *І.* 553
Мена V, уроч. — *К.* 456

Менск, див. Мінск
Микитинці, с. — *І.* 542
Миколаїв (Mikołajów), м. — 110, 303
Миколаїв, повіт — *І.* 502
Миколаївський єрданський монастир, див. Монастир Миколаївський єрданський
Миколаївський монастир, див. Монастир Миколаївський
Миколаївський район — *І.* 540—541
Микульчиці, с. — *І.* 562
Минск, див. Мінск
Минская губерния — 271, 308
Миргород, м. — 222
Миргородский уѣзд — 41
Мирогоща, уроч. — *К.* 459
Мирополь, м. — 149
Мита, с. — *І.* 502
Митьків Кут, уроч. до с. Нові Безрадичі — *К.* 456
Михайлівка, уроч. — *К.* 456; *І.* 527
Михайлівський Золотоверхий монастир, див. Монастир Михайлівський Золотоверхий у Києві
Михайлівський Золотоверхий монастир у Києві, див. Монастир Михайлівський Золотоверхий у Києві
Мишків, с. — *К.* 460; *І.* 567—568
Мишковичі, уроч. — *К.* 459; *І.* 557
Миява, повіт — *І.* 475
Мізин, с. — 216
Мінск (Менск, Минск), м. — 283, 309, 379, 406, 408, 431
Міттенвальд, м. — *І.* 477
Могилів, м. — *І.* 470
Могилевская губернія (Mohylowski powiat) — 170, 186
Могильна, с. — 251
Мокрий Чалтир (Чалтир Мокрий), уроч. — *І.* 553
Молдава, див. Молдова
Молдавська держава, див. Молдова
Молдова (Молдава, Молдавська держава, Moldau Fürstentum, Mołdawia) — 130, 196, 266, 275, 289, 381, 444; *К.* 458; *І.* 567—568, 570
Молдовка, с. — 433; *І.* 561
Молодків, с. — *І.* 547
Молодове I, стоянка — *І.* 526, 541
Молотів, с. — *І.* 530, 549
Монастир Афон (Афон, Монастир, Аѳон, Монастырь) — 38, 203, 317—318
Монастир Василіянський у Крехові (Василіянський монастир у Крехові) — *І.* 569
Монастир Видубицький (Видубицький монастир) — *І.* 578
Монастир Гадяцький Красногірський Миколаївський (Гадяцький Красногірський Миколаївський монастир) — *І.* 578
Монастир Дмитрівський у Києві (Дмитрівський манастир в Києві, Дмитрівський монастир у Києві) — *І.* 483, 529
Монастир Єлецький у Чернігові (Елецкий монастир, Елецкий Черниговский монастырь, Єлецький монастир у Чернігові, Чернігівський Єлецький монастир) — 317; *І.* 532, 578
Монастир Жидичинський (Жидичинський манастир) — 356
Монастир Києво-Вознесенський (Києво-Вознесенський монастир) — *І.* 565
Монастир Києво-Печерський (Києво-Печерський монастир, Кіево-печерский монастырь, Кіево-Печерскій монастырь) — 165, 318; *І.* 541
Монастир Києво-Флорівський (Києво-Флорівський монастир) — *І.* 565—566
Монастир Краснопущанський с. Вербова (Краснопущанський монастир с. Вербова) — *І.* 570
Монастир Лубенский Мгарський Преображенський (Лубенский Мгарський Преображенський монастир, Лубенско-Мгарский преображенский монастырь) — 38, 409
Монастир Миколаївський (Миколаївський монастир) — *І.* 468
Монастир Миколаївський єрданський (Миколаївський єрданський монастир) — *І.* 562
Монастир Михайлівський Золотоверхий у Києві (Михайлівський Золотоверхий монастир, Михайлівський Золотоверхий монастир у Києві) — 435; *І.* 531

Монастир Ніжинський Введенський (Ніжинський Введенський монастир) — *І.* 566
Монастир Новгород-Сіверський Спасопреображенський (Новгород-Сіверський Спасопреображенський монастир) — *І.* 566
Монастир Пустинно-Рихлівський Миколаївський (Пустинно-Рихлівський Миколаївський монастир) — *І.* 578
Монастир Путна — *І.* 470
Монастир Ржищевський (Ржищевський манастир) — 228
Монастир св. Хреста у Криму — *І.* 545
Монастир Свято-онуфрейський у Львові (Свято-онуфрейський монастир у Львові, Сьвято-онуфрейський монастир у Львові) — 201, 227
Монастир Теребовельский (Теребовельский монастир) — 274
Монастир Терехтемирівський (Терехтемирівський монастир) — *І.* 578
Монастир Хіландар (Chilandar, монастир) — 117
Монастир Чина св. Василія Великого в Яворові — 221
Монастир Poganovo (Poganovo, монастир) — 279
Монастириська, м. — *І.* 567
Монастирок, с. — *І.* 501
Монастирок-Оглядівський, с. — *І.* 523
Монастирь Кіево-Флоровский Вознесенский женский (Киевскій женскій Флоровскій (Вознесенскій) монастырь, Кіево-Флоровский Вознесенский женский монастирь) — 52
Монастирь Почаєвский (Почаевский монастырь, Почаєвский монастирь) — 50, 241
Монастирь св. Юрія у Львовѣ — 107
Монастирь Троицкий (Троицкий монастирь) — 316
Монастырь Борисоглѣбский (Борисоглѣбский монастырь) — 232
Монастырь Георгиевскій Козелецкий (Георгиевскій Козелецкий монастырь) — 241
Монастырь Елеазаров (Елеазаров монастырь) — 163
Монастырь Златоверхо-Михайловскій в Кіеве (Златоверхо-Михайловскій монастырь в Кіеве) — 109
Монастырь Кирилловскій в Кіеве (Кирилловскій монастырь в Кіеве) — 109
Монастырь Кіево-Братскій училищный (Кіево-Братскій училищный монастырь) — 45
Монастырь Кіево-Межигорскій Ставропигіальный (Кіево-Межигорскій Ставропигіальный монастырь) — 55
Монастырь Межигорскій (Межигорскій монастырь) — 55
Монастырь Московский Симонов (Московский Симонов монастырь) — 234
Монастырь Свято-Троицкий Густынский (Свято-Троицкий Густынский монастырь) — 111
Монастырь Слуцкий Тройчанский (Слуцкий Тройчанский монастырь) — 271
Монастырь Соловецкий (Соловецкий монастырь) — 255
Монастыръ Виннице-Браиловскій женскій (Виннице-Браиловскій женскій монастыръ) — 132
Монастыръ св. Николая Чудотворца (Монастыръ Четырех Церквей в Лопастне) — 153
Монастыръ Четырех Церквей в Лопастне, див. Монастыръ св. Николая Чудотворца
Монреаль (Монтреаль), м. — 436; *І.* 487, 533
Монтреаль, див. Монреаль
Морава, див. Моравія
Моравія (Морава, Moravě) — 156, 168; *І.* 549
Морозовичі, с. — *І.* 500
Москалівка, с. — 202
Москва (M., Moskau, Moskow, Moskwa), м. — 35, 38—41, 43, 45, 47—50, 54, 57, 59—60, 65—66, 68—70, 72, 74—77, 79—80, 86, 88, 90, 93—96, 98, 101—102, 106, 109—114, 116, 118—119, 124—126, 128, 130—132, 134—135, 138—140, 143, 151, 153—155, 158—159, 163, 166, 169, 176—177, 180—183, 185, 209, 213—216, 233—234, 245, 254—258, 263—264, 266,

270—272, 281, 285, 294, 296, 298—300, 306, 309, 315, 318—320, 322, 324, 342, 355, 357, 375, 403, 410, 412, 414, 428, 431, 440—441; *І.* 504—505, 516, 550, 564—565, 568
Московія, див. Росія
Московский Симонов монастырь, див. Монастырь Московский Симонов
Московское государство, див. Росія
Московское царство, див. Росія
Московщина, див. Росія
Мостиска, м. — 105
Мостиська, повіт — *І.* 475
Мостиський район — *І.* 540—541
Мохнате, с. — *І.* 501
Моцак, с. — *І.* 562
Мрин, м. — 90
Мукачеве (Мукачево, Munkacs), м. — 152, 190, 282; *І.* 557
Мукачево, див. Мукачеве
Мукачівська єпархія (Munkácsensis dioecesis) — 86, 354
"Мурованка", мікротоп. — *І.* 466
Муругиль (Муругіль), с. — 367; *К.* 458
Муругіль, див. Муругиль
Мусорівці, уроч. — *К.* 459
Мухин, поселення — *І.* 553
Мшанець, с. — 125, 133, 165, 167, 171, 173, 180, 185; *К.* 449; *І.* 469, 500
Мюізен, с. — *І.* 562
Мюнхен (München), м. — *П.* 6, 8, 14—16, 19, 29; 66, 82, 122—123, 141, 143, 203, 208, 249, 293, 345—347, 349—352, 356—358, 363, 365, 367, 370—372, 384, 394, 403, 405, 410, 416; *К.* 454; *І.* 477, 507, 512, 550, 576
М'якіш Старий, с. — *І.* 503

Н. Й., див. Нью-Йорк
"На місті", цвинтар (Потилич) — *І.* 472
Нагуєвичі (Село Івана Франка), с. — 262, 380; *І.* 500—501
Надбужанщина — *І.* 543
Наддніпрянщина — *П.* 3; 405, 444; *І.* 511
Наддністрянщина — *П.* 3
Надсяння — *К.* 454
Наталівка — *І.* 567
Невицьке, с. — *І.* 557—558
Неділиська, с. — *К.* 459; *І.* 554—555
Нежин, див. Ніжин
Немирівка II, уроч. — *І.* 560
Немирівка III, уроч. — *І.* 560
Немирівське, уроч. — *І.* 553
Немиров, смт — 132
Немта, с. — *І.* 466
Непра, р. — 318
Неслухів, поселення — *К.* 456; 459
Нестаничі, с. — 273
Нехвороща, м. — *І.* 549
Нивиці, с. — *І.* 472, 523
Нижин, див. Ніжин
Нижнє Висоцьке (Висоцьке Нижнє), с. — *І.* 500
Нижнє Гусне (Гусне Нижнє), с. — *І.* 499—500
Нижнє Синєвідсько (Синєвідське Нижнє, Синєвідсько Нижнє), с. — *І.* 500
Нижні Репаші (Репаші Нижні), с. — *І.* 505
Нижній Дунавець (Дунавець Нижній), с. — *К.* 458
Нижня Ботелка (Ботелка Нижня), с. — 314
Нігер, р. — *І.* 490
Нідерланди, див. Нідерлянди
Нідерлянди (Голландия, Голландія, Голландська республіка, Голляндія, Нідерланди) — 102, 274, 382, 412; *І.* 546
Ніжин (Нежин, Нижин, Нѣжин), м. — 48, 51, 57, 70, 144, 150, 168, 175, 181, 195, 197, 217, 222, 271, 284, 296, 323, 423; *І.* 578
Ніжинський Введенський монастир, див. Монастир Ніжинський Введенський
Німвеген, уроч. — *І.* 562
Німеччина (Федеративна Республіка Німеччина, Deutsche Erde, Deutsch, Deutsches Reich, Deutschland, Germania) — 87, 92, 100, 102, 126, 133, 177, 184, 213, 222, 228, 254—255, 259, 261—262, 264, 267, 274, 282, 287—288, 338, 346, 363, 374, 382, 396, 411—412, 423; *І.* 481, 489, 492, 535, 541, 550, 562
Нітрянська столиця (комітат) — *І.* 467
Нова Зеландія (Нова Зеляндія) — 383; *К.* 454

Нова Зеляндія, див. Нова Зеландія
Нова Полянка (Полянка Нова), с. — *І.* 505
Нова Стужиця (Стужиця Нова), с. — *І.* 471
Новак, уроч. — *І.* 467
Новгород (Великий Новгород, Nowgorod, Novgorod), м. — 52, 105, 113, 255, 299, 435; *І.* 563
Новгород-Сіверський Спасопреображенський монастир, див. Монастир Новгород-Сіверський Спасопреображенський
Новгород-Сѣверский, м. — 157, 317
Нови Сад, див. Новий Сад
Новий Бихів (Бихів Новий), уроч. — *К.* 456
Новий Дашів (Дашів Новий), м. — *І.* 465
Новий Сад (Нови Сад, Сад Новий), м. — 438; *І.* 508
Новий Санч (Санч Новий), м. — *К.* 454
Новий Санч (Санч Новий), повіт — *І.* 504
Новий Яжів (Яжів Новий), с. — *І.* 499
Нові Безрадичі (Безрадичі Нові), с. — *К.* 455—456
Новоастрахань, с. — *І.* 540
Нововасилівка — *І.* 568
Новоградъ-Волынскій уѣзд — 90
Новомиргород, м. — 295
Новомосковськ, м. — *І.* 465
Новороссійский край — 41
Новосандецький повіт (Nowosądecki powiat) — 303; *І.* 503
Новосандеччина — *І.* 504
Новосілка-Костюкова, уроч. — 254; *К.* 460; *І.* 472
Новосілки (Nowosiłky), с. — 169, 273
Новосілки Гостинні, див. Гостинні Новосілки
Новосілки Ліскі, див. Ліскі Новосілки
Нойгаммер, військовий табір (Сілезія) — 371; *І.* 488
Норвегія — 382, 396
Носівці, с. — *І.* 576
Носівці, уроч. — *К.* 456
Нью Джерсі, штат — 351, 363
Нью Йорк, див. Нью-Йорк
Нью-Йорк (Н. Й., Нью Йорк, Нью-Йорк, Ню Йорк, Ню-Йорк, New-York), м. — *П.* 6, 8, 15—17, 24—25, 29—30; 279, 343, 347—352, 355—363, 365—369, 371—374, 376—377, 379—381, 383—386, 388—393, 395, 397—401, 405—407, 410, 414, 416, 418—420, 428—429, 433, 438, 441; *К.* 454; *І.* 495, 499, 504, 506, 511—512, 515, 535
Нѣжин, див. Ніжин
Нѣжинский уезд — 90, 150
Ню Йорк, див. Нью-Йорк
Ню-Йорк, див. Нью-Йорк
Н'ю-Йорк, див. Нью-Йорк

Обірок, уроч. — *К.* 456
Область Днѣпровского лѣвобережья, див. Днѣпровское лѣвобережье
Оболонь, уроч. — *К.* 455
Оброшине, с. — *І.* 568
Обухів II, поселення — *К.* 456
Обухів III, поселення — *К.* 456
Овруч (Owrucz), м. — 280; *І.* 563
Овручскій уѣзд — 90
Овруччина — 420
Одеса (Гаджибей, Качибей, Одесса, Хаджибей, Odessa), м. — 35, 37—39, 41, 43, 47, 51—53, 61, 70, 83, 86, 107—108, 128, 136, 140, 165, 181—182, 184, 267, 280, 284, 290, 305, 313, 321, 343, 359, 428—429, 440
Одесса, див. Одеса
Одеська область — *І.* 553
Озерна, м-ко — *К.* 460
Озівсько-Кубанський прогин — *К.* 452
Ока, р. — 315
Океанія — 383
Окунів, с. — *І.* 545
Олдеслое, уроч. — *К.* 459
Олегово Поле (Олегово Полѣ), уроч. — 317
Олегово Полѣ, див. Олегово Поле
Олександрівка — *І.* 568
Олесько, смт — *І.* 536, 553
Олешків, с. — 409; *І.* 527, 549
Олімпія, м. — 138
Олонецкая губернія — 56

Ольвія, м., колонія — 177, 306, 315
Опілля — 419; *І.* 540
Опір, р. — *К.* 455
"Опір", водозбірник — *К.* 455
Опірець, с. — *І.* 499—501
Оране, с. — *І.* 543
Оргущь, м. — 153
Орел, м. — 47, 180—181
Орловская губернія — 117, 244, 268
Орловский край — 47
Орове, с. — *І.* 500
Орябина, с. — *І.* 505
"Орява", водозбірник — *К.* 455
Орявчик, с. — *І.* 501
Оселівка, уроч. — *К.* 455
Осинова, с. — *І.* 540
Осипівка, уроч. — *К.* 456
Османська держава, див. Османська імперія
Османська імперія (Османська держава, Osmanisches Reich) — 293, 426—427
Острів, с. — *К.* 459; *І.* 557
Остров св. Эѳерія — 95
Острог, м. — 441
Острогский уезд, див. Острожскій уѣзд
Острожскій уѣзд (Острогский уезд) — 90, 189
Оттмаршейм, уроч. — *І.* 562
Охрід — *І.* 565
Очаків, м. — 66

Падуя, м. — 177
Палестина — 315, 317
Параґвай — 382
Париж (Paris, Paris (Maisonneuve), м. — *П.* 15—17; 53, 59, 61, 69, 84, 87, 94, 104, 118, 132, 134—135, 138, 145, 159, 193, 258, 261, 270, 273, 279, 281, 321, 343, 347—353, 355—359, 361—363, 365—374, 377, 379—380, 383—386, 388—390, 392—393, 397—398, 400—401, 405—406, 416, 418, 438; *І.* 485—487, 495—496, 507, 523, 525, 568, 571
Партизан, с. — *К.* 458; *І.* 535
Парфилів провулок у Лебедині — *І.* 539
Парфянське царство — *І.* 568
Пархомівка, поселення — *К.* 456; *І.* 527
Пасіки-Зубрецькі, див. Зубрецькі-Пасіки
Пекарі, уроч. — *К.* 456
Пелчинська вул. (Львів) — *І.* 487
Пелчинський став (Львів) — *І.* 536
Первомаївка, с. — *І.* 567—568
Переволочна, уроч. — *К.* 459
Перегінсько, с. — 393; *І.* 501
Передівання, с. — *І.* 475
Передкарпатський прогин, див. Галичина
Передкарпаття, див. Галичина
Передмістя, мікротоп. до с. Потилича — *І.* 472
Передмістя, мікротоп. до давнього Галича — 433
Перемиська епархія, див. Перемишльська єпархія
Перемиська єпархія, див. Перемишльська єпархія
Перемиська земля, див. Перемишльська земля
Перемисько-самбірська дієцезія — 208
Перемишль (Przemyśl), м. — 68, 94, 121, 138—139, 150, 153, 202, 208, 225, 275—276, 329, 424, 428, 441; *І.* 488, 501—503, 546, 549
Перемишльська єпархія (Перемиська єпархія, Перемиська епархія, Перемышльская епархія) — 38, 209, 384
Перемишльська земля (Перемиська земля, Перемищина) — 252; *І.* 577
Перемишльське староство — 68
Перемишляни, м. — *І.* 530
Перемишляни, повіт — *І.* 475
Перемишлянський район — *І.* 540
Перемищина, див. Перемишльська земля
Перемышльская епархія, див. Перемишльська єпархія
Пересоловичі, с. — *І.* 522
Перехресна, с. — *І.* 471
Переяслав (Perejasław), м. — 118, 151
Переяславль Суздальский, м. — 93
Переяславльская земля (Переяславская земля) — 75, 143
Переяславская земля, див. Переяславльская земля
Переяславско-Бориспольская епархія — 280

Перша Зарудка, вул. у Лебедині — *І.* 539
Петербург, див. Санкт-Петербург
Петрики (Петриків), с. — *К.* 459; *І.* 553—557, 560—561
Петриків, див. Петрики
Печеніжин, с. — *І.* 541
Печери Ближні, див. Ближні Печери
Печірна, уроч. — *К.* 460
Пилипенкова Гора, уроч. — *І.* 527
Пилипинська, вул. (Лебедин) — *І.* 539
Пирлита, уроч. — *К.* 458
Пирятинский уѣзд — 318
Писарівка, с. — *І.* 540
Південна Америка, див. Америка
Південна Волинь, див. Волинь
Південна Європа, див. Європа
Південна Слобожанщина, див. Слобожанщина
Південна Україна (Південь України, Южная Украина) — 63, 406, 423, 429, 440. Див. Україна
Південно-західна Волинь, див. Волинь
Південно-західна частина Волині, див. Волинь
Південно-Західна Україна, див. Галичина
Південно-Західний край — 223
Південно-Західня Україна, див. Галичина
Південнозахідня Україна, див. Галичина
Південно-Східна Европа, див. Європа
Південно-Східна Європа, див. Європа
Південно-східна Слобожанщина, див. Слобожанщина
Південь України, див. Південна Україна
Північна Америка, див. Америка
Північна Буковина, див. Буковина
Північна Европа, див. Європа
Північна Угорщина, див. Угорщина
Північне Надчорномор'є — *К.* 460
Північно-Західне Надчорномор'є — *К.* 460
Північно-західні українські землі — *І.* 550
"Під Дібровою", уроч. — *І.* 563—564
Підберізці, поселення — *К.* 455—456; *І.* 527
Підбірці, поселення — *К.* 455
Підгайці, м. — *І.* 545—546
Підгірря, част. Потилича — *І.* 472
Підгірці, с. — *К.* 452; *І.* 536
Підгороддя, с. — *І.* 502
Підгородя, м. — 262
Підкамінь, смт — *К.* 452
Підкарпатська Русь, див. Закарпаття
Підкарпаття, див. Галичина
Підкарпаття, див. Закарпаття
Підлюте, с. — *І.* 511—512
Підляшшя (Подляшье, Podlasie) — 194, 210, 258, 308, 389
Підполозя, с. — *І.* 467
Підріжжя, поселення — *К.* 455
Підсадки, уроч. — *І.* 555
Підярків, с. — *І.* 472
Піза, м. — *І.* 546
Пісочна, с. — *І.* 510
Пітсбург (Піттсбург), м. — 431; *І.* 506
Піттсбург, див. Пітсбург
Піщане, поселення — *К.* 456
Плавле, с. — *І.* 468
Плачідол — *І.* 568
Пліснеськ, м. — 327
Пловдив, див. Пловдів
Пловдів (Пловдив), м. — 213; *І.* 473
Плоске, с. — *І.* 471
Пльзно, м. — *І.* 473
Пнікут, с. — *І.* 541
Поворозник, с. — *І.* 504
Погар, с. — *І.* 500
Погірці, с. — *І.* 500, 502
Погреби, поселення — *К.* 456
Подєбради, м. — *І.* 576
Поділ, част. Києва — 437; *І.* 484, 574
Поділля (Галицьке Поділля, Західне Поділля, Поділя, Подолія, Podole, Podolien) — 45, 56, 79, 84, 118, 125, 157, 187, 196, 200, 211—212, 224, 251, 300, 332, 340, 421, 424, 432; *І.* 550. Див. Україна
Подільське воєводство — 415, 444
Поділя, див. Поділля
Подкарпатская Русь, див. Галичина
Подляшье, див. Підляшшя
Подністров'я (Верхнє Подністров'я) — 409; *І.* 553—555
Подолія, див. Поділля
Подольская губерния (Подольская губернія, Podolska gubernia) — 76, 88, 125, 170, 234

Подольская губернія, див. Подольская губерния
Подольская епархія — 43, 53, 57, 59, 64, 110
Поздяч, с. — *І.* 502
Покуття (Pokucie) — 154, 418; *І.* 510, 543
Поливанів Яр 2, уроч. — *І.* 553
Полісся (Бѣлорусское Полѣсье, Волынское Полѣсье, Восточное Полѣсье, Житомирське Полісся, Київське Полісся, Українське Полісся, Polesie) — 53, 90, 127, 296, 344, 406, 421, 433; *І.* 523, 552. Див. Україна
Поліський район — *І.* 543
Половці, с. — *І.* 554—555
Пологи, с. — *І.* 465
Полоцкая земля — 66
Полтава (Poltawa, Poltava, Połtawa), м. — *П.* 26; 36, 40—41, 61, 96, 123, 132, 134, 166, 186, 197, 213, 245, 248, 255, 274, 280, 287—288, 301, 309, 320, 322, 424; *І.* 548
Полтава, р. див. Полтва, р.
Полтавская губерния (Полтавская губернія) — 41, 68, 80, 132, 315—316, 318, 320, 322
Полтавская губернія, див. Полтавская губерния
Полтавская епархія — 132
Полтавская Лубенщина, див. Лубенщина
Полтавська область (Полтавщина) — 237, 368, 424; *І.* 487, 542, 567
Полтавщина, див. Полтавська область
Полтва (Полтава), р. — 123
Полуднева Росія — 224
Полуднева Угорщина, див. Угорщина
Польская Украина (Западная (польская) Украина) — 147, 175. Див. Україна
Польско-литовское государство (Литовско-Польское государство) — 145, 172, 300
Польша, див. Польща
Польща (Давня польська держава, Королівство Польське, Польша, Річ Посполита, Dawna Polska, Dawna Rzeczpospolita, Małopolska, Polen, Pologne, Polonia, Poloniae, Poloniae regni, Polska, Polska pierwotna, Polski ziemi, Polskie Królestwo, Rzecz Pospolita, Rzecz Pospolita Polska, Rzeczpospolita Polska) — *П.* 4, 25, 29; 40, 43, 45, 50, 52, 54, 56, 63, 65, 68—69, 76, 78—79, 82—83, 89, 91, 96, 99—101, 104, 113, 115, 118—120, 122, 126—128, 134—135, 139—141, 145, 147, 149, 151—152, 155—156, 159, 162, 166, 170, 172, 177, 179, 183—186, 188—191, 194—196, 198, 200, 202, 205, 208, 210, 226, 240—241, 245, 255, 258, 263—264, 266—267, 269, 274, 280, 289, 293—295, 299—300, 307—308, 318—319, 321—322, 330, 381, 387, 389, 396, 405, 410—411, 423—424, 444; *К.* 455; *І.* 494—495, 504, 521, 537, 546, 549, 552, 571
Поляна, с. — *І.* 471
Поляниця, с. — *І.* 500
Полянка Нова, див. Нова Полянка
Помпеї, м. — 138
Пондъ, р. — 264
Попівці, уроч. — *К.* 459
Попудня, уроч. — *І.* 527
Португалія (Portugal) — 92, 192
Поручин, с. — *І.* 495
Поршна, уроч. — *І.* 554
Потелич, див. Потилич
Потилич (Потелич), м. — 335, 435; *І.* 469, 472
Потилич, с. — *І.* 572
Потік Білий, див. Білий Потік
Почаев, див. Почаив
Почаевский монастырь, див. Монастирь Почаєвский
Почаєвский монастирь, див. Монастирь Почаєвский
Почаив (Почаев), смт — 50, 59, 63—64, 74, 90, 130
Почапи, с. — *К.* 459; *І.* 475, 554—555, 557
Почеп, м. — *К.* 455
Правобережжа, див. Правобережна Україна
Правобережна Україна (Правобережжа, Правобережная Малороссія) — 93, 224, 249, 304, 337, 345, 355, 427, 439; *І.* 549. Див. Україна
Правобережна Черкащина, див. Черкащина

Правобережная Малороссія, див. Правобережна Україна
Прага (Prag, Praha), м. — *П.* 4; 48, 58, 67, 71, 84—85, 89, 93—94, 109, 115, 124, 129, 131, 168—169, 205, 246, 248, 268, 280—281, 302, 310, 321—322, 328, 342—345, 356, 361, 375, 379, 402, 431; *І.* 473, 479, 485, 495, 511, 517—519, 546, 549, 576
Предкарпатские области, див. Галичина
Прешбург, див. Братислава
Прибоспорська область — 33; *К.* 449
Придністров'є (Середнє Придністров'є) — 431
Придніпровье (Середне Подніпровье, Середнє Подніпров'я, Среднее Приднепровье) — 109, 125, 131, 182, 209; *К.* 456
Придунайские страны — 98
Прикарпатская Русь — 110, 118, 318
Прикра, с. — *І.* 505
Прилуки, м. — *І.* 578
Припять, р. — 353
Присліп, с. — *І.* 499, 501, 503
Причорноморська западина — *К.* 452
Провулок Гайкового у Лебедині — *І.* 539
Пролом I, стоянка — *К.* 459
Пролом II, стоянка — *К.* 459
Пронятин, стоянка — 432; *І.* 551
Протеси, уроч. — *І.* 472
Протопопівка, с. — *І.* 540
Прут (Prut, Pruth), р. — 108, 186, 283, 409; *І.* 527
Пряшев, див. Пряшів
Пряшів (Пряшев, Prešov), м. — *П.* 17; 86, 204, 401, 403, 418, 431, 438; *І.* 506—508, 517, 519
Пряшівська епархія — 97
Пряшівщина — 372; *І.* 509
Псков, м. — 105, 272
Пугачівка, уроч. — *І.* 560
Пуків, с. — *І.* 540
Пустинно-Рихлівський Миколаївський монастир, див. Монастир Пустинно-Рихлівський Миколаївський
Пустомитівський район — *І.* 540
Путивль, м. — 207
Путивльський повіт — *І.* 547
Путивльські волості — 423; *К.* 458
П'яткова Руська, с. — *І.* 501

Раб'є, с. — *І.* 500
Рава Руська, м. — *І.* 472
Радехівський район — *І.* 523
Радзимін, с. — *І.* 545
Радомиський повіт — *І.* 465
Радомишль, м-ко — *К.* 460
Радомишльський замок — *І.* 576
Радочницкий монастырь — 46
Радянська Україна, див. Україна
Радянський Союз, див. Союз Совєтських Соціялістичних Республік
Раздорське 1, поселення — *І.* 553
Рай, с. — *І.* 495
Раків Кут, уроч. — *К.* 459; *І.* 557
Ракобути, уроч. — *К.* 456; *І.* 558
Раковицьке кладовище, див. Раковіцьке кладовище
Раковицький цвинтар, див. Раковіцьке кладовище
Раковіцьке кладовище (Раковицьке кладовище, Раковицький цвинтар), част. Кракова — *І.* 493—494
Рас Старий, див. Старий Рас
Ратенське староство — 81
Ратнівський район — *І.* 523
Рахів, м. — 297
Рахни, уроч. — *К.* 456
Рашків II, уроч. — *К.* 456
Рашків III, уроч. — *К.* 456
Ревель, м. — 51
Регенсбург, м. — *І.* 473
Реклінггавзен, м. — *І.* 484
Ремезівці, с. — 433; *І.* 558, 561
Репаші Нижні, див. Нижні Репаші
Решітки, уроч. — *К.* 456
Ржищевський манастир, див. Монастир Ржищевський
Рига (Riga, Ryga), м. — 59—60, 181, 183
Ригачів, с. — *І.* 541
Рижани, хутір — *І.* 523
Ризине, с. — *І.* 527
Рим (Рым, Roma, Romae, Rzym), м. — *П.* 15—16; 67, 71, 75, 86, 98, 157, 220,

326, 349, 363, 382, 394, 410, 418; *І.* 483, 504, 568
Римське цісарство (Rzymskie cesarstwo) — 294, 338
Ринкова площа у Дрогобичі — *І.* 534
Ринкова площа у Луцьку — 433
Ринковий пагорб у Луцьку — *І.* 564
Ринок у Бардієві — *І.* 474
Ринок у Львові — *П.* 24; 323, 325; *І.* 482
Ринок у Потиличі — *І.* 472
Рихтич, с. — *І.* 500
Рівне (Rowne, Równo), м. — 299, 345; *І.* 557
Рівне, повіт — 334
Рідний Край III, поселення — *К.* 456
Рімінь, м. — *І.* 489
Ріпник, парохія — 278
Ріпнів, с. — 273; *К.* 459; *І.* 556
Ріпнів II (Ріпнів 2), уроч. — *К.* 456; *І.* 558
Ріпнів 2, див. Ріпнів II
Річ Посполита, див. Польща
Річка, с. — *І.* 542
Ровенскій уѣзд — 90
Ровенська область — *І.* 523
Ровень, с. — *І.* 502
Рогатин, м. — 275; *І.* 493, 502
Рогатин, повіт — *І.* 468
Рогатинський район — *І.* 540
Рогізна, уроч. — *К.* 456
Родни, м. — 153
Рожанка Вижня, див. Вижня Рожанка
"Рожаночка I", водозбірник — *К.* 455
"Рожаночка II", водозбірник — *К.* 455
Рожиска, уроч. — *І.* 472
Розділ, с. — *І.* 499—500
Розкошівка, поселення — *І.* 527
Розлуч, с. — *І.* 500, 502
Розтока, с. — *І.* 499
Розтока Вижня, див. Вижня Розтока
Роїще, уроч. — *К.* 456; *І.* 558
Рокитнівський район — *І.* 523
Рокка ді Папа, с. — 363
Романів, м. — *І.* 549
Романівка, уроч. — *К.* 459
Роменский уезд (Роменский уѣзд, Роменскій уѣздъ) — 127, 315
Роменский уѣзд, див. Роменский уезд
Роменскій уѣздъ, див. Роменский уезд
Ромни (Ромны), м. — 84; *І.* 578
Ромны, див. Ромни
Ромош, уроч. — *К.* 456
Росия, див. Росія
Російська Америка — 236
Росія (Великоросія, Восточная Россія, Домонгольская Россия, Европейская Россія, Московія, Московское государство, Московское царство, Московщина, Росия, Россия, Россія, Moscovia, Moscovites, Rosya, Russie, Russisches Reich, Russland, Südrussland, Vormongolisches Russland) — *П.* 4, 21, 25; 33, 35—36, 39—40, 45, 52, 56, 59, 71, 73—75, 77, 82, 84, 96, 101, 103—104, 106, 108, 111, 113—115, 122, 124, 126—127, 134—135, 138—139, 145—146, 151, 154, 159, 162—163, 165, 170, 176—177, 181, 190, 192, 196, 201—202, 204, 209, 221, 223, 225, 231, 234, 237, 240, 250, 252, 255—256, 261—262, 265, 269, 277, 283, 285—287, 291—293, 296, 299—300, 302—308, 313, 316—318, 334, 354, 359, 361, 364, 396, 405, 428, 440—441; *І.* 484
Росолин (Росолін), с. — *І.* 500—501
Росолін, див. Росолин
Росохач, с. — *І.* 500, 502
Россия, див. Росія
Россійская Имперія — 60
Россія, див. Росія
Россошки, с. — *І.* 465
Рудники, уроч. — *І.* 472
Рудня Ушомирська, уроч. — *І.* 560
Румунія (Велика Румунія, Romänen, Rumänien) — 248, 279, 306, 381, 396; *І.* 485
Русів, с. — *І.* 538
Русское Забужье, див. Забужська Русь
Русь (Западная Россія, Западная Русь, Западнорусские земли, Західна Росия, Сѣверо-западная Русь, Южная Русь, Alt-Russland, Altrussland, Rhos, Rus, Rus', Ruś) — 35, 38—40, 42, 47, 54, 59, 63, 66—67, 69, 75—77, 79, 84, 90, 101, 109, 111, 115, 118—119,

121—122, 130, 140, 145, 147, 150, 153, 156—157, 159, 167—168, 172, 194, 220, 231, 258—259, 264, 292, 294—295, 300—301, 311, 321, 326, 342, 361, 376—377, 387, 409, 415, 428; *К.* 451; *І.* 537, 577
Русь литовська, див. Литовська Русь
Русь-Україна, див. Україна
Руська, вул. у Львові — *І.* 577
Руська вузька (Зацерковна), вул. у Львові — *І.* 577
Руська Воля (Воля Руська), с. — *І.* 505
Руська земля, див. Руські землі
Руське воєводство (Ruskie województwo) — 194, 415; *К.* 454; *І.* 537, 577
Руський Каганат — *К.* 451
Руський Керестур (Керестур Руський), с. — *І.* 484—485, 518
Руські Бискупичі (Бискупичі Руські), с. — *К.* 450
Руські землі (Руська земля, Ruskie ziemie) — 45, 65, 91, 128, 149, 166, 220, 232, 361, 364
Рым, див. Рим
Рязанская губернія — 244
Ряшів, повіт — *І.* 501

Сагара, [пустеля] — *І.* 490
Сагуны, слобода — 189
Сад Новий, див. Новий Сад
Салтикові Діви II, уроч. — *К.* 456
Салтов Верхний, див. Верхний Салтов
Салтовъ, слобода — 215
Сальниця, м. — *І.* 549
Самара, р. — *І.* 465
Самбір (Самбор, Самборъ, Sambor), м. — 91, 300, 344—345, 422; *І.* 462, 488, 546, 557
Самбір, повіт — *І.* 468, 501—502
Самбір Старий, див. Старий Самбір, м.
Самбір Старий, повіт, див. Старий Самбір, повіт
Самбірська економія — 422
Самбірський Сілець (Сілець Самбірський), с. — *І.* 500
Самбірщина — *І.* 501
Самбор, див. Самбір
Самборская епархія — 38
Самборъ, див. Самбір
Санкт-Петербург (Л., Ленинград, Петербург, С. Петербург, С.-Петербург, СП., СПб., Petersburg, SPb., St.-Petersbourg), м. — 34—36, 38—41, 43—50, 52—62, 65—67, 69—74, 76, 79—85, 88, 90, 93—96, 99, 101—106, 108—110, 114—115, 117, 119, 122—125, 127—128, 130—131, 133—134, 136, 138, 140, 142, 144—147, 151, 153, 155, 157—159, 161—164, 166—168, 170—172, 175—178, 181, 183, 185—186, 188, 190—193, 197—199, 201—202, 204—206, 208, 214, 217, 220—222, 226—228, 230—232, 234, 236, 239—241, 244—245, 254, 256, 258—260, 263—268, 271—272, 281, 283—284, 286, 288—291, 293, 295—297, 299, 301—302, 306, 308—309, 311—314, 319—320, 322—323, 341—342, 368, 400, 410, 414, 422, 426; *І.* 565, 568
Саноцкая епархія — 38
Сан-Франціско, м. — *І.* 576
Санч Новий, див. Новий Санч, м.
Санч Новий, див. Новий Санч, повіт
Сапогів, с. — *І.* 468
Саратов, м. — 241, 307
Сарвассо, м-ко — *І.* 466
Сари-Кая, стоянка — *К.* 459
Сарсель, м. — *П.* 8; *І.* 478, 485—486, 507
Сасів, с. — *К.* 452
Саскатун (Saskatoon), м. — 350
Св. Мартін, див. Мартін Св.
Свердловська область — *І.* 489
Свидник, м-ко — 403, 418; *І:* 504—505
"Свинник", див. "Бутивля II", водозбірник
Свитязів, уроч. — *К.* 455
Свірж, с. — *К.* 456, 459; *І.* 557
Свіржова [Руська], с. — *І.* 504
Свободи, просп. (Львів) — *І.* 572
Свято-онуфрейський монастир у Львові, див. Монастир Свято-онуфрейський у Львові
Свято-Троицкий Густынский монастырь, див. Монастырь Свято-Троицкий Густынский
Священна Римська імперія — *І.* 546
Севастія, м. — 138
Севастополь, м. — 309

"Секуль", водозбірник — *К.* 455
Селище, уроч. — *К.* 455
Село Івана Франка, див. Нагуєвичі
Семенкин, хутір — *І.* 553
Семигород (Siebenbürgen) — 182, 324, 330
Семки, уроч. — *К.* 455
Семмерінґ, гірський перевал — *І.* 489
Сен-Гален, м. — *І.* 546
Сена, р. — *І.* 571
Сенаарська пустиня — *І.* 462
Сент-Аман, м. — *І.* 576
Сенча, уроч. — *К.* 456
Сербія (Serbie) — *П.* 4; 162, 279, 396; *І.* 562, 565, 570
Сербская Александрія — 284
Сергеева Лавра — 157
Сергиев-Посад — 50
Середівка (Лебедин) — *І.* 539
Середне Поднѣпровье, див. Приднѣпровье
Середнє, смт — *І.* 473
Середнє Подніпров'я, див. Приднѣпровье
Середнє Придністров'є, див. Придністров'є
Середній Березів (Березів-Середній), с. — *І.* 546
Середня Турка, див. Турка
Серри — *І.* 565
Сибереж, уроч. — *К.* 456
Сибирь, див. Сибір
Сибір (Сибирь, Сібір, Сібірь, Sibirien) — 227, 236, 250, 287, 391
Сивки, уроч. — *К.* 459
"Сигла", водозбірник — *К.* 455
Сидней, див. Сідней
Симферопільсько-Евпаторійське підняття — *К.* 452
Симферополь, м. — 36, 46, 53, 62, 65—66, 108, 112
Синєвідське Нижнє, див. Нижнє Синєвідсько
Синєвідсько Вижнє, див. Вижнє Синєвідсько
Синєвідсько Нижнє, див. Нижнє Синєвідсько
Синівці, уроч. — *К.* 460
Синькове, уроч. — *К.* 455
Сиракузи, м. — *І.* 483
Сирія — 415
Сібір, див. Сибір
Сібірь, див. Сибір
Сідней (Сидней), м. — *П.* 15—17; 351—352, 356, 359, 369, 373—374, 377, 379—380, 384, 386, 388—390, 392—393, 397, 400—401, 405—406, 418, 438
Сілець, с. — *І.* 468
Сілець Самбірський, див. Самбірський Сілець
Сіль Стара, див. Стара Сіль
Сіцілія (Sycylia), о. — 279; *І.* 483
Січ Задунайська, див. Задунайська Січ
Січ Запорозька, див. Запорожская Сѣчь
Січових Стрільців, вул. у Львові — *І.* 572
Скевра, м. — *І.* 545
Скитія, див. Скіфія
Скиѳія, див. Скіфія
Скільський судовий повіт — 91
Скіфія (Скитія, Скиѳія, Scythica) — 35, 79, 117, 220, 360, 394
Складчасті Кримські гори, див. Кримські гори
Скнилів, с. — *І.* 474
Сколе, повіт (Сколє, повіт) — *І.* 499, 501—502
Сколє (Skole), м. — 303; *І.* 500
Сколє, повіт, див. Сколе, повіт
Сколівський район — *І.* 544
Скоморохи, уроч. — *К.* 459
Скопів, с. — 78
Скотніки, с. — *І.* 474
Славонія (Slawonia) — 182, 250
Славськ, смт — *І.* 468
Славянские земли (Slovanské zeme, Slovanské země) — 50, 81, 93, 129
Сливки, с. — *І.* 500
Слобідка, поселення — *К.* 456
Слобідка Велика, див. Велика Слобідка
Слобідка Велика I, див. Велика Слобідка I
Слобода Болехівська, див. Болехівська Слобода
Слободище, м-ко — 312, 314
Слободская Украина, див. Слобожанщина
Слободская Украйна, див. Слобожанщина

Слобожанщина (Південна Слобожанщина, Південно-східна Слобожанщина, Слободская Украина, Слободская Украйна) — 36, 53, 136, 320, 419. Див. Україна
Словацька Республіка (Словаччина, Східна Словаччина, Słowacia) — 72, 371, 396, 418, 420, 431; *К.* 452; *І.* 471, 489, 508, 517. Див. Чехо-Словаччина
Словаччина, див. Словацька Республіка
Словенія — 396; *К.* 452; *І.* 489
Словинки, с. — *І.* 505
Слонечна (Соняшна), вул. у Кракові — *І.* 493
Слуцкий Тройчанский монастырь, див. Монастырь Слуцкий Тройчанский
Случ (Słucz), р. — 70, 149
Смерек, с. — *І.* 500, 502
Смереківка (Віцинь), с. — *К.* 459; *І.* 555
Смільне, уроч. — *К.* 459; *І.* 555—557
Смільник, с. — *І.* 500, 502
Смоленск, див. Смоленськ
Смоленская губернія — 146
Смоленская земля — 66
Смоленськ (Смоленск), м. — 146, 283; *І.* 563
Смолин, с. — *І.* 575
Смольянь, уроч. — *І.* 558
Смолянинова, с. — *І.* 540
Смѣла, м. — 43, 127
Снинщина — *І.* 505
Сніжки, с. — *І.* 465
Сновскъ, м. — 153
Снятин, м. — 283; *І.* 538
Снятинка, уроч. — *І.* 472
Собош, с. — *І.* 505
Совєтський Союз, див. Союз Совєтських Соціялістичних Республік
Сокальський район — *І.* 523
Сокиринці, уроч. — *К.* 459
Сокіл, поселення — *К.* 456; *І.* 527, 558
Сокільники, с. — *К.* 456
Сокільники I, уроч. — *К.* 456; *І.* 558
Сокільники II, уроч. — *К.* 456
Сокільце, с. — *І.* 561
Соколівка, с. — *І.* 500
Сола, с. — *І.* 471
Соловецкий монастырь, див. Монастырь Соловецкий
Соловіївці, с. — *І.* 465
Солончени 2, уроч. — *І.* 552
Соняшна, див. Слонечна
Сороцьке (Сороцько), с. — *І.* 513, 549
Сороцько, див. Сороцьке
Сорочинці, с. — 355
"Сосна гайдамацька", мікротоп. — *І.* 466
Сотьюба — *І.* 490
София, див. Софія
Софіевка, див. Царицын сад
Софія (София), м. — 94, 164—165, 173, 195, 272, 286, 368
Сохвине, с. — 368
Союз Совєтських Соціялістичних Республік (Радянський Союз, Совєтський Союз, СРСР, СССР) — 364, 373—374, 378, 381, 383, 437; *К.* 453
Союзівка, м-ко — 363
СП., див. Санкт-Петербург
СПб., див. Санкт-Петербург
С. Петербург, див. Санкт-Петербург
С.-Петербург, див. Санкт-Петербург
Спиш (Spiż) — 72, 205; *І.* 504—505
Среднее Приднѣпровье, див. Приднѣпровье
Средняя Лубенщина, див. Лубенщина
Срим — 119, 123
СРСР, див. Союз Совєтських Соціялістичних Республік
СССР, див. Союз Совєтських Соціялістичних Республік
Ст. Самбір, повіт, див. Старий Самбір, повіт
Станин, уроч. — *К.* 459
Станиславів, див. Івано-Франківськ
Станиславівська обл., див. Івано-Франківська обл.
Станіславів, див. Івано-Франківськ
Стара Бутівка (Бутівка Стара), поселення — *К.* 455
Стара Сіль (Сіль Стара), с. — *І.* 499—500
Старий Дашев (Дашев Старий), м. — *І.* 465
Старий Рас (Рас Старий), с. — *І.* 562
Старий Самбір (Самбір Старий, Старый Самбор, Stary Sambor, Staryj Samborz), м. — 284, 345; *І.* 501

Старий Самбір, повіт (Самбір Старий, повіт, Ст. Самбір, повіт) — *І.* 468, 501—502
Старий Яжів (Яжів Старий), с. — 353
Старобільський повіт — *І.* 540
Старовижівський район — *І.* 523
Староводолазька Олександрія — 334
Стародуб, м. — 57
Стародубский уѣзд — 259
Старокиївська гора — 433; *І.* 561—562
Староконстантиновский уезд — 90
Старосамбірський повіт — 165, 167, 171, 173, 180, 185
Старосамбірський район — *І.* 544
Старосілля, стоянка — *К.* 459
Старый Самбор, див. Старий Самбір
Сташин, с. — *І.* 506
Степанівка I, уроч. — *І.* 560
Степанівка II, уроч. — *І.* 560
Степанівка III, уроч. — *І.* 560
Страшевичі, с. — 284
Стриганці, с. — *І.* 546
Стрий (Stryj), м. — 225, 230, 287, 303; *І.* 547
Стрий, р. — *І.* 524
Стрийський повіт — 49, 68
Стрілки, с. — *І.* 499
Стрільникова, вул. (Лебедин) — *І.* 539
Стройне, с. — *І.* 468
Стуга, уроч. — 109
Студене Вижнє, див. Вижне Студене
Студенець, уроч. — *К.* 456
Студеницы, с. — 109
Стужиця Нова, див. Нова Стужиця
Ступниця, с. — 91, 422; *І.* 462
Ступосяни, с. — *І.* 500
Суботів, с. — 211, 339; *І.* 466
Сукіль, с. — *І.* 501
Сулина, с. — *К.* 458
Сумы, м. — 207
Сусолів, с. — *І.* 500, 502
Сутківська твердиня — 337; *І.* 473
Суха, с. — *І.* 471
Сухостав, уроч. — *К.* 460
Сучава, м. — *І.* 470
Сушки II, поселення — *К.* 456
Сушківка, поселення — *І.* 527
Схід (Occident, Osten, Wschód) — 75, 86, 92, 98, 147, 226, 263, 312, 404, 426; *І.* 514
Схід, див. Візантія
Схід України, див. Східна Україна
Східна Галичина, див. Галичина
Східна Європа, див. Європа
Східна Словаччина, див. Словацька Республіка
Східна Україна (Лівобережна Україна, Лівобічна Україна, Лѣвобережная Малороссія, Лѣвобережная Украина, Схід України, Східня Україна, Україна росийська) — *П.* 3—4; 39, 54, 56, 64, 68, 78, 89, 100, 111, 132, 135, 164, 189, 209, 224, 249, 252, 258, 268, 289, 404, 409, 422, 428, 438—439, 445—446; *І.* 507, 522, 527. Див. Україна
Східний Крим, див. Крим
Східня Галичина, див. Галичина
Східня Европа, див. Європа
Східня Україна, див. Східна Україна
США (Америка, ЗДА, ЗСА, Stany Zjednoczony, Vereinigten Staaten, Vereinigten Staaten von Amerika, Vereinigten Staaten von Nordamerika) — *П.* 9, 30; 253, 374, 278—279, 305, 348, 350, 352, 356, 362—363, 365, 369, 373—375, 377, 379—382, 384—386, 388—390; *І.* 481, 496, 499, 515, 550. Див. Америка
Сьвято-онуфрейський монастир у Львові, див. Монастир Свято-онуфрейський у Львові
Сѣверное побережье Чернаго моря — 95
Сѣверо-восточное Черноморское побережье — 93
Сѣверо-западная Русь, див. Русь
Сѣверянская земля — 315
Сѣчь, див. Запорожская Сѣчь
Сян, р. — 169, 332, 389; *К.* 449
Сянік, повіт, див. Сяніцький повіт
Сяніцький повіт (Сянік, повіт, Sanocki powiat) — 186, 299, 303, 336; *І.* 501
Сяніччина (Sanocka ziemia) — 181, 336
Сянки, с. — *І.* 500
Сянок (Sanok), м. — 181, 436; *К.* 454; *І.* 509

Таборів, м. — *І.* 549
Тав-Бодрак, стоянка — *К.* 459
Таврическая губернія — 46
Таврический полуостров (Taurica) — 46, 100
Тайманово, уроч. — *К.* 456
Таламаш, с. — *І.* 468
Танаис, див. Дон
Тандер-Бей, м. — *І.* 534
Таращанський повіт — *І.* 465
Тарнавка, с. — *І.* 501
Тарнополь, див. Тернопіль
Тата, печера — *І.* 541
Татарія — 132
Татри, гори — *І.* 494
Таценки, уроч. — *К.* 455
Театральна, вул. (Львів) — 186, 189
Тейсарів, с. — *І.* 500
Телиця, с. — *К.* 458; *І.* 535
Теребовельский монастир, див. Монастир Теребовельский
Теребовельський повіт (Trembowelski Powiat) — 96, 121, 187; *І.* 465
Теребовельщина — *І.* 513
Теребовля, м. — *К.* 459; *І.* 549, 553—554
Теремці, поселення — *К.* 456; *І.* 527
Терехтемирівський монастир, див. Монастир Терехтемирівський
Теркова, див. Чортків
Терновиця, уроч. — *К.* 459
Тернопіль (Тарнополь, Тернопôль, Tarnopol), м. — 68, 72, 79, 210, 275, 283, 320, 421; *К.* 459; *І.* 499, 534, 546, 553, 555—557
Тернопільська обл. (Тернопільщина, Tarnopolski kraj) — 142, 420—421; *І.* 504, 521, 550, 561, 567—568, 570
Тернопільський район — *І.* 560—561
Тернопільщина, див. Тернопільська обл.
Тернопôль, див. Тернопіль
Тибет — 107
Тинів, с. — *І.* 500—501
Тиновичі, уроч. — *К.* 455
Тиргу Окна-Подей, уроч. — *І.* 553
Тирява Сільна, с. — 340
Тисо-Дунайська улоговина — 432
Тисовець, с. — *І.* 500, 544
"Тисовець", водозбірник — *К.* 455
Тифлис, м. — 40, 53, 61, 82, 86, 193
Тіверіадське море — *І.* 531
Тіганаші, уроч. — *І.* 553
Товстолуг, уроч. — *І.* 555
Товтри, пасмо скелястих гір — *К.* 453
Токова, вул. (Харків) — *І.* 539
Томаковка, о. — 45
Томашівка, уроч. — *І.* 527
Томск, м. — 71, 163, 241
Топільниця, с. — *І.* 468, 499, 501
Топільниця Горішня, див. Горішня Топільниця
Топільниця Долішня, див. Долішня Топільниця
Торговиця, м. — *І.* 464—465
Торонто (Toronto), м. — *П.* 15—17, 30; 351—352, 355—356, 358—359, 362, 365—366, 369—371, 373—374, 377, 379—380, 384—386, 388—390, 392—393, 397, 400—401, 405—407, 416, 418, 426, 429, 438; *І.* 504, 514, 534
Торунь (Toruń), м. — 421, 429; *І.* 499
Трансільванія (Transsylvania) — 380, 405
Трахтемирівські гори — 37
Траян Дялул Финтинілор, уроч. — *І.* 553
Третій райх — 415
Три криниці гайдамацькі, мікротоп. у Суботові — *І.* 466
Трипілля, с. — 432; *К.* 459
Троицкий монастирь, див. Монастирь Троицкий
Труханів, с. — *І.* 500
Трьохсвятська, вул. у Лебедині — *І.* 539
Тульская губерния — 153
Тульча, м. — *К.* 458
Тура (Турасъ), див. Бѣлгородъ
Турасъ, див. Тура
Турецький повіт — 59, 92
Туреччина (Турція, Turchia, Turcya, Türkei) — 76, 210, 216, 289, 345, 396
Тур'є, с. — *І.* 501, 544
Тур'є Долішнє, див. Долішнє Тур'є
Турка (Горішня Турка, Долішня Турка, Середня Турка, Турка Горішня, Турка Долішня, Турка Середня) — *І.* 468, 500—503
Турка, повіт — *І.* 500—503
Турка Горішня, див. Турка

Турка Долішня, див. Турка
Турка Середня, див. Турка
Турово-Пинское княжество — 117, 132
Турція, див. Туреччина
Тустань, м. — *І.* 534
Тухолька, с. — *І.* 500, 502
Тячівський район — *І.* 542

Убли, с. — 106
Увисла, уроч. — *К.* 459
Угерець, с. — *І.* 469
Угнів, м-ко — *І.* 523
Угольна, с. — *І.* 500
Угорская Русь, див. Угорська Русь
Угорська земля, див. Угорщина
Угорська Русь (Угорская Русь, Ruś węgierska) — 37, 116, 124, 147, 158, 188—190, 202, 208, 236, 250, 258, 282, 311, 324, 372, 428; *І.* 504—505, 508
Угорщина (Північна Угорщина, Полуднева Угорщина, Угорська земля, Hungary, Östlichen Ungarn, Ungarn, Ungarn Königreich, Węgry) — 58, 75, 87, 106—107, 116, 119, 147, 158, 178, 190, 194, 196—198, 200, 232, 260, 278, 282, 337, 381, 428; *І.* 480, 518, 541
Угоцька жупа — *К.* 451
Уенко, оселя — *І.* 490
Уенко, р. — *І.* 490
Ужанська жупа — *К.* 451
Ужгород (Унгвар, Унґвар, Ungvar), м. — 86, 190, 197, 342, 402, 418—419, 443; *І.* 517—519
Ужок, с. — *І.* 471, 500, 502
Укр.ССР, див. Україна
Украйна, див. Україна
Украинская ССР, див. Україна
Україна (Антична Україна, Велика Україна, Вкраина, Вкраїна, Вкраїна-Русь, Малая Русь, Малороссия, Малоросія, Малыя Россія, Радянська Україна, Русь-Україна, Укр.ССР, Украйна, Украинская ССР, Україна-Русь, Українська держава, Українська Народна Республіка, Українська Народня Республіка, Українська РСР, Українські землі, Украйна, УНР, УРСР, УСРР, УССР, Kleinrussischen, Rus' Ukraine, Ukraina, Ukraine, Ukrainian Soviet Socialistic Republik, Ukrajina, Vkraina) — *П.* 3—5, 7—9, 12, 20—22, 24—27, 29—30; 33—34, 36, 39, 45—47, 50, 53, 55, 57—58, 60—61, 65—66, 69—71, 73, 75—76, 81, 84, 87—90, 92, 94—95, 102, 107, 113—116, 119—122, 124—126, 128, 131, 141—142, 145—146, 151—152, 156, 159, 162—165, 168, 172—173, 175—176, 178, 180, 182—183, 185, 188, 190—200, 202, 204, 211, 216, 220, 223—224, 227, 229, 231, 236—237, 240—241, 244—245, 248—250, 253, 255—259, 262, 266—269, 271, 273, 278, 280—282, 284, 286—289, 295, 298, 300, 304—305, 308, 310, 313—314, 317—318, 320—323, 325—326, 330—334, 337, 339—343, 344, 345—346, 350, 352—355, 357—362, 364—365, 367—370, 373—381, 384—391, 393—394, 396, 398—401, 403—406, 408—411, 414—416, 418, 420—434, 436—442, 444—446; *К.* 450—454, 457—460; *І.* 465, 470—471, 476—477, 480, 482, 485, 487, 489, 496, 499, 504, 521, 525, 527, 535, 537—538, 541, 545—546, 552, 568, 571—572, 578. Див. Буковина, Велике князівство Литовське, Волинь, Галичина, Гетьманщина, Гуцульщина, Давня Русь, Закарпаття, Західна Україна, Карпати, Карпатская Русь, Київська Русь, Крим, Лемківщина, Південна Україна, Поділля, Полісся, Польская Украина, Правобережна Україна, Слобожанщина, Східна Україна, Холмщина, Центральна Україна, Червонная Русь
Україна австрийська, див. Галичина
Україна-Гетьманщина, див. Гетьманщина
Україна росийська, див. Східна Україна
Україна-Русь, див. Україна
Українська держава, див. Україна

Українська Княжа держава, див. Київська Русь
Українська Народна Республіка, див. Україна
Українська Народня Республіка, див. Україна
Українська РСР, див. Україна
Українське Полісся, див. Полісся
Український кристалічний щит — *К.* 452
Українські землі, див. Україна
Українські Карпати, див. Карпати
Украйна, див. Україна
Улакли, стоянка — *К.* 459
Ульха, с. — 149
Ульянівка, уроч. — *І.* 558
Улюч, с. — *І.* 501
Улянівка, поселення — *К.* 456
Уманський повіт — *І.* 464—465
Умань (Humań), м. — 48, 104
Унгвар, див. Ужгород
Унґвар, див. Ужгород
Уненѣж, м. — 153
Унів, с. — 333
УНР, див. Україна
Унятичі, с. — *І.* 500
УРСР, див. Україна
Уругвай — 382
Усатово, с. — *І.* 553
Успе, м. — 264
УСРР, див. Україна
УССР, див. Україна
Устіянова Горішня, див. Горішня Устіянова
Устіянова Долішня, див. Долішня Устіянова
Устрики Долішні, див. Долішні Устрики
Устя, уроч. — *К.* 456; *І.* 549
Утіховичі, с. — *І.* 540
Утрехт, м. — *І.* 546
Ушицкий уезд — 234

Фастовъ, м. — 136
Фатома, с. — *І.* 490
Федеративна Республіка Німеччина, див. Німеччина
Федорівка, с. — *І.* 567
Фекс Чейс, м. — *І.* 515
Фельдбах, с. — *К.* 452; *І.* 489
Фесалія — *К.* 459
Філадельфія (Філядельфія) — *П.* 16—17, 29; 356, 376, 385, 407, 431; *І.* 506, 513—515
Філіппопіль, м. — *І.* 473
Філядельфія, див. Філадельфія
Фінляндія — 382
Флоренція, м. — *І.* 562
Флорешти-Заготзерно, поселення — *І.* 553
Фльоринка, с. — *І.* 504
Форостовичі, поселення — *К.* 456
Франция, див. Франція
Франція (Франция, France, Frankreich) — 59, 87, 92, 102, 135, 188, 192, 330, 354, 368, 382, 396, 409, 412; *І.* 480, 486
Фрумушіка, уроч. — *І.* 553
Фюрт, м. — *І.* 478
Ѳеодосія, м. — 181

Хаджибей, див. Одеса
Хазарское городище — 315
Харків (Харков, Харькив, Харьків, Харьков), м. — *П.* 22, 26; 36, 39, 41, 53, 57, 61, 65, 67, 80, 88, 94, 99, 106, 109, 130—131, 144, 146—147, 168, 170, 191, 197, 199, 201—202, 204, 206—207, 209, 213, 215, 236, 241, 273, 278, 280—282, 288, 291, 298, 305, 314, 318, 320, 322, 342—344, 359, 375, 419; *І.* 520, 526, 539
Харківщина — 236
Харков, див. Харків
Харькив, див. Харків
Харьків, див. Харків
Харьков, див. Харків
Харьковская губерния (Харьковская губернія) — 136, 194, 206—207, 213
Харьковская губернія, див. Харьковская губерния
Хатки, с. — *І.* 495
Хащевання, с. — *І.* 501
Хверть, див. Хревть
Херсон, м. — 49, 68, 141, 206, 213
Херсонес, див. Херсонесъ Таврическій

Херсонесъ Таврическій (Херсонес), м. — 163, 194, 258; *І.* 473, 483—484
Херсонская губернія — 37, 41, 83, 141, 206, 213
Херсонська обл. — *І.* 567—568
Херсонщина — 224
Хильчиці, уроч. — *К.* 459
Хитці, уроч. — *К.* 456
Хітар, с. — 49; *І.* 500
Хлепче, поселення — *К.* 456
Хлопків, поселення — *К.* 456
Хмелівка, уроч. — *І.* 560
Хмельна, уроч. — *К.* 456
Хмельницька обл. — *І.* 561
Хміль, с. — *І.* 523
Ходорів, м. — *І.* 502
Ходосівка, поселення — *К.* 456; *І.* 527
Хойніце-Пеньки, уроч. — *К.* 459
Холм, м. — 268
Холмская епархія, див. Холмська єпархія
Холмская Русь, див. Холмщина
Холмско-Подляшский Край — 300
Холмська єпархія (Холмская епархія) — 122, 384
Холмська земля, див. Холмщина
Холмська православна єпархія — 445
Холмщина (Холмская Русь, Холмська земля, Cholmská Rus, Ruś Chełmska) — 122, 156, 196, 220, 236, 247—248, 258, 267, 311, 361, 389, 439; *І.* 522. Див. Україна
Холодна Балка, стоянка — *К.* 459
Хорватія (Хорвация, Kroatia) — *П.* 4; 182, 250, 396
Хорвация, див. Хорватія
Хорів, поселення — *К.* 455; *І.* 553
Хороборъ, м. — 153
Хоростків, смт — *І.* 555
Хотин, м. — 219, 336; *І.* 543, 546
Хотинець, с. — *І.* 501
Хревть (Хверть), с. — *І.* 500, 502
Хрещатик, вул. (Київ) — *К.* 456
Хуст, м. — *І.* 518, 549, 557

Царгород, див. Константинополь
Царинка, уроч. — *І.* 563
Царицын сад, част. Софіевки — 48
Царьградъ, див. Константинополь
Цвинтар св. Марії у Фекс Чейсі — *І.* 515
Целиків Бугор, поселення — *К.* 456
Целіїв, уроч. — *І.* 472
Центральна Америка, див. Америка
Центральна Європа, див. Європа
Центральна Україна — 416. Див. Україна
Цигелка, с. — *І.* 506
Цівків, уроч. — *І.* 503
Цішки, уроч. — *І.* 472
Цона, печера — *І.* 541

Чалтир Мокрий, див. Мокрий Чалтир
Чаплін, поселення — *К.* 455
Червн, м. — 433
Червона Балка, уроч. — *І.* 551
Червоний Оскіл, с. — *І.* 539
Червонная Русь (Rus Czerwona, Ruś Czerwona) — 128, 161, 166, 259, 284, 289. Див. Україна
Червоноармійськ, м. — *І.* 556
Черепин, с. — *К.* 456, 459; *І.* 527, 540, 558
Черкаси — 443
Черкасский уѣзд — 312
Черкаська обл. — *І.* 567
Черкаський замок — 190
Черкащина (Правобережна Черкащина) — 224, 443
Чермель, с. — *І.* 517
Чернелів-Руський, с. — 433
Чернецького, див. Винниченка
Чернеча гора, біля Канева — *І.* 516
Чернигов, див. Чернігів
Черниговская губерния (Черниговская губернія) — 51, 60, 67, 69, 78, 89, 94, 100, 106, 111, 118, 121, 136—137, 148, 157, 213, 259, 268, 271, 315—316, 383
Черниговская губернія, див. Черниговская губерния
Черниговская епархия — 274
Черниговское княжество — 38
Черниговское намесничество — 271
Черниговщина, див. Чернігівщина
Чернилява, с. — *І.* 472

Чернихівці, с. — *І.* 562
Чернихов, див. Чернігів
Чернів, с. — *І.* 540
Чернівці (Cernauţi, Czerniowce, Czernowitz), м. — 62, 75, 108, 110, 126, 158, 179, 197, 221, 228, 238, 244—246, 248—249, 257, 276—277, 281, 287, 289—292, 300, 302, 304—305, 307, 323, 431; *І.* 510, 546
Чернігів (Чернигов, Чернихов, Чернігов, Tschernigow), м. — 51, 60—61, 67, 94, 96, 106, 113—114, 118, 122, 124, 127, 156—157, 227, 240, 315—318, 429, 440—441; *І.* 525—526, 532—533, 563, 578
Чернігівське воєводство — 415
Чернігівське намісництво — 445; *І.* 578
Чернігівський Єлецький монастир, див. Монастир Єлецький у Чернігові
Чернігівщина (Черниговщина) — 216, 316, 354
Чернігов, див. Чернігів
Черное море (Schwarzen Meeres) — 86, 95, 132, 215, 220
Черноморіє — 300
Черноморское побережье — 93
Чертеж, с. — *І.* 501
Черче, с. — *І.* 491, 493, 496
Чехи, див. Лугове
Чехія — *П.* 4; 315, 387, 396, 420; *І.* 488—489. Див. Чехо-Словаччина
Чехо-Словаччина (Чехословаччина, ЧСР, Československo) — 343, 361, 374, 381, 402, 431; *І.* 480, 518
Чехословаччина, див. Чехо-Словаччина
Чигирин (Czyhryn), м. — 67, 339, 362
Чигирин, поселення — *І.* 552
Чигиринский уезд (Чигиринский уѣзд) — 270, 312
Чигиринский уѣзд, див. Чигиринский уезд
Чижиків, поселення — *К.* 456
Чикаго (Чікаго, Чікаго, Шікаго), м. — *П.* 15, 30; 357; *І.* 495—496, 514
Чирна, с. — *І.* 503
Чікаго, див. Чикаго
Чікаго, див. Чикаго
Чокурча I, стоянка — *К.* 459
Чокурча II, стоянка — *К.* 459
Чоповичі, с. — *І.* 567
Чорний Острів, с. — *І.* 472
Чорнівка 1, поселення — *І.* 558
Чорнобильська зона — 431, 443
Чорноголова, с. — *І.* 499
Чорноківці-Великі, див. Великі Чорноківці
Чортків (Теркова, Чортков), м. — 337, 339; *І.* 554—555
Чортківщина — 384
Чортков, див. Чортків
ЧСР, див. Чехо-Словаччина
Чугуев, м. — 202
Чуднів, смт — 298, 306, 312
Чуква, с. — *І.* 500, 502
Чулатове, поселення — *К.* 455
Чуловичі, с. — *І.* 540
Чурел, уроч. — *К.* 455
Чурилівка, р. — *І.* 563

Шайтан-Коба I, стоянка — *К.* 459
Шайтан-Коба IV, стоянка — *К.* 459
Шарська столиця (комітат) — *І.* 466
Швайцарія (Швейцарія) — 382; *І.* 480, 546
Швейцарія, див. Швайцарія
Швеція (Szwecya) — 205, 214, 323—324, 355, 382, 396
Шевченка Т., просп. (Львів) — *І.* 572
Шелестов, с. — *І.* 468
Шельда, р. — *І.* 576
Шепіг, с. — *І.* 541
Шешори, с. — *І.* 468, 542
Шибеник, м. — 295
Широка вул., у Лебедині — *І.* 539
Широка, вул., у Осинові — *І.* 540
Шишино, уроч. — *К.* 456
Шишино V, уроч. — *К.* 456
Шікаго, див. Чикаго
Шкло, смт — *К.* 459
Шлезвік, м. — *І.* 562
Шнирів, с. — *І.* 523
Шосейне, уроч. — *К.* 456
Штірія — 371
Штокгольм (Stokholm), м. — 195, 207, 241
Шульгинка, с. — *І.* 540

Шумляни, уроч. — *І.* 554
Шум'яч, с. — *І.* 501

Щирецьке намісництво — 439; *І.* 575
Щирецький деканат — *К.* 460
Щутков, с. — 329, 331

Эстляндская губерния — 51

Юг России — 46, 67, 72, 113, 117, 197, 242, 248
Югозападная (Галицкая) Русь, див. Галичина
Юго-Западная Россия (Югозападная Россія, Юго-Западная Россія) — 36, 40, 99, 130, 134, 177, 183, 194, 202, 280, 313, 320, 405; *І.* 537
Югозападная Россія, див. Юго-Западная Россия
Юго-Западная Россія, див. Юго-Западная Россия
Юго-Западная Русь — 188, 228, 320
Юго-западній край, див. Юго-Западный край
Юго-Западный край (Юго-западній край) — 35—36, 44, 90, 130, 151, 302
Югославія — 382; *К.* 454; *І.* 518
Южная Россия (Южная Россія) — 71, 73, 98, 101, 109, 119, 131, 149, 153, 183, 197, 215, 254, 270, 309
Южная Россія, див. Южная Россия
Южная Русь, див. Русь
Южная Украина, див. Південна Україна
Юрев-Дорпат (Юрьев, Dorpat) — 163, 184, 213
Юрьев, див. Юрев-Дорпат
Юрьєв-Польський, м. — *І.* 563

Яблінка Вижня, див. Вижня Яблінка
Яблонів, с. — *І.* 500
Яблочинскій манастырь, див. Манастырь Яблочинскій
"Яблунька", водозбірник — *К.* 455
Явора Горішня, див. Горішня Явора
Явора Долішня, див. Долішня Явора
Яворів (Яворов, Jaworów), м. — 221, 289; *І.* 468, 499—500, 542
Яворів, повіт, див. Яворівський повіт
Яворів, с. — *І.* 542
Яворівський повіт (Яворів, повіт) — 353; *І.* 472, 501
Яворов, див. Яворів, м.
Яжів Новий, див. Новий Яжів
Яжів Старий, див. Старий Яжів
Яйківці, с. — *І.* 468
Якторів, с. — *І.* 475
Якубова Воля, с. — *І.* 500
Якуб'яни, с. — *І.* 505
Якутский острог — 226
Ямна, с. — *І.* 496
Янівський цвинтар у Львові — *І.* 511
Яніславіце, с. — *К.* 459
Японія — 398
Яремче, м. — *І.* 496
Ярослав (Jarosław), м. — 151, 390; *І.* 503, 509
Ярославів вал — 79
Ярославль, м. — 103; *І.* 484
Ясельський повіт — *І.* 504
Ясениця Замкова, с. — *І.* 499, 502
Ясенів, с. — *І.* 553—557
Ясенів Верхній, див. Верхній Ясенів
Ясенків, с. — *І.* 468
Ясеня, с. — *І.* 500
Ясіні Горішні, див. Горішні Ясіні

Alaska, штат — *І.* 576
Alberta, див. Альберта
Alexandria, м. — 360
Alt-Russland, див. Русь
Alteuropas, див. Європа
Altrussland, див. Русь
America, див. Америка
Amerika, див. Америка
Amurgebiet — 277
Annaberg, м. — 282
Απαγτα — 84
Argentinien, див. Аргентина
Argentyna, див. Аргентина

Austria, див. Австрія
Austrya, див. Австрія
Austrya Dolna, див. Австрія
Austrya Górna, див. Австрія
Asien, див. Азія

Bačka, див. Бачка
Baden-Baden, м., див. Баден
Badischen Oberlanden — 206
Baku, див. Баку
Balice, див. Баличі, с.
Balkanhalbinsel — 64, 289
Bałtyk — 166
Banat, див. Банат
Barskie starostwo, див. Барское староство
Bawarya — 300
Belgrade, див. Београд
Bełz, див. Белз
Beresan, див. Березань, о.
Beresteczko, див. Берестечко
Berhometh, с. — 186
Berlin, див. Берлін
Białorus Litewska — 311
Bobrecki powiat — 140
Bohorodczany Bezirk — 276
Bojkenland, див. Бойківщина
Bolechów, м. — 303
Borysław, див. Борислав
Boryslav, див. Борислав
Boston, див. Бостон
Bośnia, див. Боснія
Boyko Region, див. Бойківщина
Bracław, див. Брацлав
Brasilien, див. Бразилія
Braunschweig, див. Брауншвейг
Brazylia, див. Бразилія
Breslau, див. Wrocław
Brigidau, с. — 287
Brjuksell (Bruxelles), м. — 167, 174
Brno, див. Brünn
Brody, див. Броди
Brodyer Bezirk, див. Брідський повіт
Brodzki, powiat, див. Брідський повіт
Bruxelles, див. Brjuksell
Brünn (Brno), м. — 250, 253, 260—261, 276
Brzeżany, див. Бережани
Brzuchowice, с. — 311
Bubniszcza, с. — 299
Bucarest, див. Bucureşti
Bucovinica, див. Буковина
Bucureşti (Bucarest), м. — 147, 216
Buczacki powiat — 186
Budapest, див. Будапешт
Budapeszt, див. Будапешт
Budisyn, див. Будапешт
Bug, див. Буг
Bukovice, див. Буковина
Bukovina, див. Буковина
Bukowina, див. Буковина
Bulgaren, див. Болгарія
Bulgarien, див. Болгарія
Bysanz, див. Візантія

Cambridge, м. — 350, 410, 428
Cathédrale d'Amiens — 118
Caucasica, див. Кавказ
Cecina, м-ко — 254
Cernauţi, див. Чернівці
Cetatiĭ-Albe, див. Бѣлгородъ
Chełmska gubernia — 247, 303
Chilandar, монастир, див. Монастир Хіландар
Chileĭ — 147
Cholmská Rus, див. Холмщина
Cracovie, див. Краків
Cucuteni, див. Кукутені
Czechy, див. Лугове
Czerniowce, див. Чернівці
Czernowitz, див. Чернівці
Czorna Hora — 52
Czyhryn, див. Чигирин
Časlau, м. — 169
Černilov — 48
České král[v]stvo — 85
Československo, див. Чехо-Словаччина

Dalmacija, див. Далмація
Dawna Polska, див. Польща
Dawna Rzeczpospolita, див. Польща
Deutsche Erde, див. Німеччина

Deutsch, див. Німеччина
Deutsches Reich, див. Німеччина
Deutschland, див. Німеччина
Dniepr, див. Дніпро
Dniester, див. Дністер
Dobrudza, див. Добруджа
Dolina, див. Долина
Dolina Bezirk — 276
Dorpat, див. Юрев-Дорпат
Drohobycz, див. Дрогобич
Dubiecko, м. — 289, 292
Ducatu Luccensi, див. Люкка, князівство
Düsseldorf — 294

Edmonton, див. Едмонтон
Eisenberg, м. — 282
Elbe, р. — 307
England, див. Англія
Eperies dioecesia — 86, 204
Eran, див. Iran
Erlangen, див. Ерлянген
Europa, див. Європа
Europae, див. Європа
Europe, див. Європа

Fogaras Komitat — 182
France, див. Франція
Frankfurt, м. — 276
Frankreich, див. Франція
Freiburg, м. — 94, 217
Freiburg in Bawarien, м. — 206, 226, 230
Freiburg in Breisgau, м. — 179, 190

Galicia, див. Галичина
Galicya, див. Галичина
Galicya Wschodnia, див. Галичина
Galicya Zachodna — 122
Galizien, див. Галичина
Galizya, див. Галичина
Germania, див. Німеччина
Gorlicki powiat, див. Горлицький повіт
Gotha, м. — 84, 179, 220, 228, 268, 293
Göttingen, м. — 256, 265, 297
Górny Węgrzy — 311
Grabarka Niesłuchowska, с. — 111
Grabowiec bei Stryj, с. — 287
Gródecki cmentarz (Lwów) — 199
Gródecki powiat — 83
Grunwald, м. — 267
Gütersloh, м. — 182

Halberstadt, м. — 262
Halicka ziemia, див. Галичина
Halicki Karpaty, див. Карпати
Halics, див. Галич
Halič, див. Галич
Halle, м. — 86, 233
Halyčyna, див. Галичина
Hamburg, див. Гамбург
Heidelberg, м. — 173, 229, 233, 294, 319
Heims, м. — 210
Helsinki, м. — 291
Herzogtums Bukowina, див. Буковина
Horodok, див. Городок
Horožana, с. — 281
Humań, див. Умань
Humańszczyzna — 114
Hungary, див. Угорщина
Hyde Park Serpentine (Лондон) — *I.* 572

Innsbruck, м. — 38, 126
Iran (Eran) — 95, 220
Italia, див. Італія
Italien, див. Італія

Jarosław, див. Ярослав
Jarosławski powiat — 303
Jassy, м. — 306
Jaworów, див. Яворів
Jena, м. — 151, 212, 279, 281, 305, 323

Kałusz Bezirk — 276
Kamieńec Podolski, див. Кам'янець-Подільський

Kamieniecka ziemia — 170
Kamieniecki powiat, див. Камянецкий повіт
Karlsruhe, м. — 230, 261
Karpathen, див. Карпати
Karpathenländern — 220, 264
Karpaty, див. Карпати
Kaukas, див. Кавказ
Kiev, див. Київ
Kievan Rus, див. Київська Русь
Kijew, див. Київ
Kijowski powiat — 322
Kijów, див. Київ
Kleinrussischen, див. Україна
Köln, м. — 179
Konstancya, м. — 84
Konstantinopol, див. Константинополь
Koszyłowce, с. — 254
Kouřim, м. — *I.* 473
Kraj Huculów, див. Гуцульщина
Krakau, див. Краків
Krakowskie biskupstwo — 143
Kraków, див. Краків
Kristiania, м. — 87, 106
Kroatia, див. Хорватія
Kronstadt, м. — 264, 273
Kronstadt Komitat — 182
Królestwo Galicyia, див. Галицьке князівство
Kruszwic — 56
Kudak, фортеця — 101
Kutschurgan, р. — 262

Landes Bureau — 87
Leiden, м-ко — 199
Leipzig, див. Ляйпціг
Lemberg, див. Львів
Leopolis, див. Львів
Léopol, див. Львів
Lida, м-ко — 85, 120
Lisko, див. Ліcько
Litwa, див. Литва
London, див. Лондон
Lübbeck, м. — 307
Lubelska gubernia, див. Люблинська губернія
Lublin, м. — 410
Ludwikówka, с. — 287
Lund, м. — 216
Lwowska archidyecezya, див. Львівська архієпархія
Lwowski powiat, див. Львів повіт
Lwów, див. Львів
Lyon, м. — 270
Łaba, р. — 133
Łańcucki powiat — 230, 303
Łemkowska ziemia, див. Лемківщина
Łemkowszczyzna, див. Лемківщина

Madrid, м. — 184
Magyarhonban — 107
Małopołska, див. Польща
Mandragora — 63
Marmarosch ungarisch, див. Мараморош
Marmarossziget, м. — 153—154
Mass., штат — 410, 428
Massachusetts (Mass.), штат — 410, 428
Mastara, с. — *I.* 473
Máramaros, див. Мараморош
Medyka, с. — 153
Michałków, с. — 111
Mikołajów, див. Миколаїв
Mitteleuropa, див. Європа
Mohylowski powiat, див. Могилевская губернія
Moldau Fürstentum, див. Молдова
Mołdawia, див. Молдава
Montmajer, с. — *I.* 473
Moravě, див. Моравія
Moscovia, див. Росія
Moscovites, див. Росія
Moskau, див. Москва
Moskow, див. Москва
Moskwa, див. Москва
München, див. Мюнхен
Munkacs, див. Мукачево
Munkacsensis dioecesis, див. Мукачівська єпархія

Nadwórna Bezirk — 276
New-York, див. Нью-Йорк
Nordamerika, див. Америка

Nordeuropa, див. Європа
Novgorod, див. Новгород
Nowgorod, див. Новгород
Nowosądecki powiat, див. Новосандецький повіт
Nowosiłky, див. Новосілки
Nowotarski powiat — 303
Nürnberg, м. — *K.* 451; *I.* 480

Occident, див. Схід
Oder, р. — 307
Odessa, див. Одеса
Oesterreich, див. Австрія
Ontario, провінція — 286
Osmanisches Reich, див. Османська імперія
Ost-Oesterreich, див. Австрія
Osten, див. Схід
Österreich, див. Австрія
Österreich-Ungarn, див. Австро-Угорщина
Österreich-ungarische Monarchie, див. Австро-Угорщина
Osteuropa, див. Європа
Ostgalizien, див. Східна Галичина
Ostgalizische, див. Східна Галичина
Ostkarpaten, див. Карпати
Ostkarpathen, див. Карпати
Ostkarpathengebietes — 268, 323
Östlichen Ungarn, див. Угорщина
Ostpreussen — 282
Ostrog, м. — 322
Oströmisch Reich — 66
Owrucz, див. Овруч
Oxford, м. — 259, 294, 410

Parana, провінція — 287, 305, 321
Paris, див. Париж
Paris (Maisonneuve), див. Париж
Pas-de-Calais, департамент — 433
Passau, м. — 165
Pennsylvania, штат — *I.* 506
Perejasław, див. Переяслав
Perse — 138
Pest, м. — 158
Petersburg, див. Санкт-Петербург
Pleistoceńskie, owady — 39
Podkarpacki powiaty, див. Галичина
Podkarpatska Ruś, див. Закарпаття
Podlasie, див. Підляшшя
Podole, див. Поділля
Podolien, див. Поділля
Podolska gubernia, див. Подольская губернія
Poitiers — 104
Poganovo, монастир, див. Монастир Poganovo
Pokucie, див. Покуття
Polen, див. Польща
Polesie, див. Полісся
Pologne, див. Польща
Polonia, див. Польща
Poloniae, див. Польща
Poloniae regni, див. Польща
Polska, див. Польща
Polska pierwotna, див. Польща
Polski ziemi, див. Польща
Polskie Królestwo, див. Польща
Poltava, див. Полтава
Poltawa, див. Полтава
Połtawa, див. Полтава
Południowo-wschodnija Galicya, див. Галичина
Portugal, див. Португалія
Poznań, м. — 53, 69, 99, 113, 183, 344
Požega, м. — 65
Prag, див. Прага
Praha, див. Прага
Prešov, див. Пряшів
Prus — 145
Prut, див. Прут
Pruth, див. Прут
Pruththal — 82
Przedorlańsko — 300
Przemyski powiat — 292
Przemyskie biskupstwo — 241
Przemyśl, див. Перемишль
Przeworski powiat — 230, 303
Ρωμαιορρωσιχα — 84

Rajgrodzko-Goniądzkie, маєтність — 194
Rapperswil, с. — 193
Ren, р. — 133
Rhos, див. Русь
Riencourt-lés-Bapaume, стоянка — 433
Riga, див. Рига
Roma, див. Рим
Romae, див. Рим
Römänen, див. Румунія
Römisch-byzantinischen Reich — 300
Römischer Westen — 307
Rosya, див. Росія
Rowne, див. Рівне
Równo, див. Рівне
Rowski okręg — 61
Rumänien, див. Румунія
Rus, див. Русь
Rus Czerwona, див. Червонная Русь
Rus halicka, див. Галицька Русь
Rus litewska, див. Литовська Русь
Rus normańska — 220
Rus polska — 321
Rus południowa — 322
Rus', див. Русь
Rus' Ukraine, див. Україна
Ruskie województwo, див. Руське воєводство
Ruskie ziemie, див. Руські землі
Russie, див. Росія
Russisches Reich, див. Росія
Russland, див. Росія
Ruś, див. Русь
Ruś Chełmska, див. Холмщина
Ruś Czerwona, див. Червонная Русь
Ruś węgierska, див. Угорська Русь
Ryga, див. Рига
Rzecz Pospolita, див. Польща
Rzecz Pospolita Polska, див. Польща
Rzeczpospolita Polska, див. Польща
Rzym, див. Рим
Rzymskie cesarstwo, див. Римське цісарство
Řeporyje, м. — *I.* 473

Sala, р. — 133
Salisbury, м. — 190
Sambor, див. Самбір
Sandecka ziemia — 271
Sanocka ziemia, див. Сяніччина
Sanocki powiat, див. Сяніцький повіт
Sanocki zamek — 157
Sanok, див. Сянок
Sarajewo, м. — 289
Sarmacya Nadwiślańska — 133
Saskatoon, див. Саскатун
Schwarzen Meeres, див. Черное море
Scythica, див. Скіфія
Serbie, див. Сербія
Sibirien, див. Сибір
Siebenbürgen, див. Семигород
Siedlecka gubernia — 247
Siedliska, уроч. — 153
Siedliska-Bogusz, с. — 130
Siena, м. — 71
Skole, див. Сколє
Slavenland — 130
Slawonia, див. Славонія
Slezk (Śląsk) — 166—168
Slovanské zeme, див. Славянские земли
Slovanské země, див. Славянские земли
Slovensko — 124, 168
Sławuta, м. — 99, 136, 138
Słonim, м. — 85, 120
Słowacia, див. Словацька Республіка
Słuck, м. — 63
Słucz, див. Случ
Sniatyński Powiat — 150
Sokalski Powiat — 96, 150, 186
Sokółki, м-ко — 85, 120
Solnogród — 300
SPb., див. Санкт-Петербург
Spiż, див. Спиш
Sporoi — 129
Spring, м. — 350
St.-Petersbourg, див. Санкт-Петербург
Stanislau, див. Івано-Франківськ
Stanislau Bezirk (Stanisławowski obwód) — 46, 276
Stanislav, див. Івано-Франківськ
Stanisławowski obwód, див. Stanislau Bezirk
Stanisławowski powiat — 303
Stanisławów, див. Івано-Франківськ
Stany Zjednoczony, див. США

Starożytna Litwa, див. Литва
Stary Sambor, див. Старий Самбір
Staryj Samborz, див. Старий Самбір
Stockholm, див. Штокгольм
Strassburg, м. — 124, 143, 212, 250
Stryj, див. Стрий
Stuttgart, м. — 168, 213, 257, 264, 269, 275, 277, 293, 304
Südamerika, див. Америка
Südosteuropas, див. Європа
Südrussland, див. Росія
Sycylia, див. Сіцілія
Szipenitz, с. — 153, 192
Szwecya, див. Швеція
Śląsk, див. Slezk

Tarnopol, див. Тернопіль
Tarnopolski kraj, див. Тернопільська обл.
Tarnopolski powiat — 68, 303
Taurica, див. Таврический полуостров
Thraker alten — 64
Tirol — 193
Toronto, див. Торонто
Toruń, див. Торунь
Transsylvania, див. Трансільванія
Trechtymirów, м-ко — 162
Trembowelski Powiat, див. Теребовельський повіт
Trier, м. — 123
Trościańcu, с. — 150
Tschernigow, див. Чернігів
Tübingen, м. — 190, 250, 264, 275, 277—278, 298, 313, 322
Turchia, див. Туреччина
Turcya, див. Туреччина
Turčianský Sw. Martin, див. Мартін Св.
Türkei, див. Туреччина

Ukraina, див. Україна
Ukraine, див. Україна
Ukrainian Soviet Socialistic Republik, див. Україна
Ukrajina, див. Україна
Ungarn, див. Угорщина
Ungarn, königreich, див. Угорщина
Ungvar, див Ужгород
Unterhorodnik-Prädit, уроч. — 153

Varsovia, див. Варшава
Vereinigten Staaten, див. США
Vereinigten Staaten von Amerika, див. США
Vereinigten Staaten von Nordamerika, див. США
Vkraina, див. Україна
Vormongolisches Russland, див. Росія
Východna Europa, див. Європа
Východna Evropa, див. Європа

Wald-Karpathen, див. Карпати
Wał Trajana, мікротоп. — 299
Warszawa, див. Варшава
Watykan, див. Ватикан
Wawel, див. Вавель
Weimar, див. Ваймар
Westen Kanadas, див. Канада
Western Ukraine, див. Західна Україна
Westgalizien, див. Галичина
Westgrenze Galiziens, див. Галичина
Westlichen Kanada, див. Канада
Węgry, див. Угорщина
Wiedeń, див. Відень
Wien, див. Відень
Wilno, див. Вильно
Winnipeg, див. Вінніпег
Wisła, див. Вісла
Włodzimirski powiat, див. Володимирський повіт
Wolga, р. — 141, 262
Wolgakolonien — 288
Wolhynien, див. Волинь
Wolnyj okręg miasta Krakowa — 134
Wołkowysk, м-ко — 85, 120
Wołyń, див. Волинь
Wołyńska gubernia, див. Волынская губерния
Wrocław (Breslau), м. — 185, 204, 421
Wschód, див. Схід

Würzburg, м. — 206, 263
Wysocke, див. Висоцьке

York, м. — 190

Zachodnio-słowiański teren — 344
Zagreb, м. — 74, 186, 206
Zaleszczyki, див. Заліщики
Zaporoże, див. Запорожже
Ziemi Wschodni — 344
Zinków, див. Зіньків
Żółkwa, див. Жовква
Żegr, м. — *I.* 473

Умовні скорочення

Загальні слова

англ. — англійська
ап. — апостол
арк. — аркуш
архан. — архангел
архид. — архидиякон
архиєп. — архиєпископ
архикн. — архикнязівна
архим. — архимандрит
бл. — блаженного
б. п. — без підпису
в. — век, вік
вв. — века, віки
вид. — видання
вид-во — видавництво
вип. — випуск
впреосв. — високопреосвященний
вул. — вулиця
вып. — выпуск
г. — год, гора, город
гал. — галавный
гг. — годы
герц. — герцог
гр. — граф
див. — дивись
єп. — єпископ
еп. — епископ
изд. — издание
изд-во — издательство
І. — ілюстрації
ігум. — ігумен
іл. — ілюстрація
ілюстр. — ілюстрація
ім. — імени
імп. — імператор
ін. — інші
К. — карти і картосхеми
кард. — кардинал
Кн. — книга
кн. — книга, князь
к-ня — княгиня
кор. — король
кс. — ксьондз
м. — місто
мал. — малюнок
митр. — митрополит
мітроф. — мітрофний
м-ко — містечко
н. е. — наша ера
ненум. — ненумерована
нім. — німецька
о. — отець
обкл. — обкладинка
обл. — область
оо. — отці
оп. — опис
П. — передмова
п. — пан, пані
патр. — патріарх
пор. — порівняння
препод. — преподобний
пресв. — пресвята
прот. — протоиерей
протоієр. — протоієрей
протоп. — протопіп
проф. — професор
публ. — публікація
р. — рік, річка
ред. — редактор, редакція
рэд. — рэдактор
рез. — резюме
рец. — рецензія
рис. — рисунок
р-н — район
рр. — роки
с. — село, сторінка, страница
св. — свята, святий
свщ. — священник
свщм. — священномученик
собр. — собранные
словац. — словацька
смт — селище міського типу

спр. — справа
ст. — стаття, столетие, століття
столб. — столбик
т. — том, томи
табл. — таблиця
т. д. — так далі
тис. — тисячоліття
т. ін. — ттаке інше
укр. — українська
упоряд. — упорядник, упорядкування
уроч. — урочище
ф. — фонд
франц. — французька
ціс. — цісар
Ч. — частина, часть, число
част. — частина
чис. — число

abt. — abteilung
Bd. — Band
cur. — curator
č. — čislo
ed. — ediotio
gen. — general
hr. — hrabia
im. — imeni, imenia
Jarg. — Jargang
kn. — kniga
ks. — ksiądz
N. — nomer, numer
old. — oldal
p. — page, pagină
r. — rok
red. — redakcya
Rocz. — Rocznik
Roč. — Ročnik
rys. — rysunek
S. — seite, storinka
śp. — świętej pamięci
sv. — svazek
św. — swięty
T., t. — tom, tomus
tabl. — tablicy
taff. — taffeln
wyd-wo — wydawnictwo
Vol. — Volume
Zesz. — Zeszyt

Періодичні виданння, інституції, організації і товариства

ВАК — Вища атестаційна комісія

ЖМНП — Журнал министерства народного просвещения

Записки ЧСВВ — Записки чину св. Василія Великого

ЗНТШ — Записки Наукового товариства імени Шевченка

ЗУНТ — Записки Українського наукового товариства

ЛНБ — Львівська наукова бібліотека

ЛНВ — Літературно-науковий вістник

МЕХП — Музей етнографії та художнього промислу Інституту народознавства НАН України

НАН — Національна академія наук

НТШ — Наукове товариство імені Шевченка

Сборник ОРЯС АН — Сборник отделения русского языка и словесности императорской Академии наук

УВО — Українська Військова Організація

УД УНА — Українська дивізія Української національної армії

УКЦ — Українська католицька церква

УПСР — Українська партія соціалістів-революціонерів

ЦДІА України у Львові — Центральний державний історичний архів України у Львові

ЦНБ — Центральна наукова бібліотека

ЧНІ — чин найсвятішого ізбавителя

ЧОИДР — Чтения в императорском обществе истории и древностей российских

ЧСВВ — чин святого Василія Великого

ЗМІСТ

Бібліографія фундаментального видання Наукового товариства ім. Шевченка (замість передмови). *Олег Купчинський* 3
Бібліографія 31
Покажчики 447
Список карт і картосхем 449
Список ілюстрацій 461
Іменний покажчик 581
Географічний покажчик 691
Умовні скорочення 737
Загальні слова 737
Періодичні виданння, інституції, організації і товариства 739
Зміст 741

НАУКОВЕ ТОВАРИСТВО ІМЕНІ ШЕВЧЕНКА
КОМІСІЯ БІБЛІОГРАФІЇ І КНИГОЗНАВСТВА
НАУКОВО-ДОВІДКОВІ ВИДАННЯ
Серія І. Бібліографія. Т. 13

БІБЛІОГРАФІЯ

ЗАПИСОК НАУКОВОГО ТОВАРИСТВА

імені ШЕВЧЕНКА

Томи I—CCXL
1892—2000

Укладач, комп'ютерний набір та форматування
Василь МАЙХЕР
Редактор Олег КУПЧИНСЬКИЙ
Коректор Олександра САВУЛА

Наукове товариство ім. Шевченка
79013, Львів, вул. Генерала Чупринки, 21

Здано до виробництва 7. 11. 2003. Підписано до друку 10. 11. 2003.
Формат 70×100 1/16. Папір офсетний. Тираж 500 прим.

Видрукувано в Дослідно-видавничому центрі
Наукового товариства ім. Шевченка
79008, Львів, вул. В. Винниченка, 26